**Управление Федеральной службы
государственной статистики
по г. Санкт-Петербургу и Ленинградской области
(Петростат)**

СОЦИАЛЬНО-ЭКОНОМИЧЕСКОЕ ПОЛОЖЕНИЕ САНКТ-ПЕТЕРБУРГА И ЛЕНИНГРАДСКОЙ ОБЛАСТИ В ЯНВАРЕ–СЕНТЯБРЕ 2021 ГОДА

(ЭКОНОМИЧЕСКИЙ ДОКЛАД В ТАБЛИЦАХ)

**Санкт-Петербург
2021**

Настоящий экономический доклад в таблицах подготовлен на основе данных оперативной статистической отчетности.

В докладе приняты условные обозначения:

г	грамм	мВт	мегаватт
г.	год	млн.	миллион
га	гектар	млрд.	миллиард
Гкал	гигакалория	п.	поселок
дкл	декалитр	пасс-км	пассажиро-километр
долл.	доллар	плот.	плотный
ед.	единица	пог. м	погонный метр
кат.	катушка	р.	раз
кВА	киловольт-ампер	руб.	рубль
кВт	киловатт	т	тонна
кВт-ч	киловатт-час	т.г.	текущий год
кг	килограмм	т-км	тонно-километр
км	километр	трлн.	триллион
км^2	квадратный километр	тыс.	тысяча
км^3	кубический километр	усл.	условный
л	литр	усл. ед.	условная единица
м	метр	ц	центнер
м^2	квадратный метр	чел.	человек
м^3	кубический метр	шт.	штука
МВА	мегавольт-ампер	экз.	экземпляр

–	явление отсутствует
…	данных не имеется
x	сопоставление невозможно
0,0	небольшая величина

В отдельных случаях незначительные расхождения между итогом и суммой слагаемых объясняются округлением данных.

Ряд показателей, приведенных в докладе, рассчитан с учетом экспертной оценки.

В таблицах, отражающих ежемесячную динамику, показатели за последний месяц в последующем выпуске доклада уточняются по данным ежемесячной статистической отчетности в соответствии с методикой разработки. Относительные показатели в этих таблицах отражены в сопоставимой структуре отчитывающихся предприятий и организаций.

При расчете отдельных показателей, помещенных в докладе, использована информация территориальных органов федеральной исполнительной власти (министерств и ведомств), а также органов исполнительной власти Санкт-Петербурга и Ленинградской области.

Петростат является собственником государственной статистической информации на территории Санкт-Петербурга и Ленинградской области и обладает исключительными правами на издание и распространение статистических публикаций.

При использовании материалов органов государственной статистики ссылка на источник обязательна.

Официальное издание
код по каталогу 11001021
E-mail: petrostat@gks.ru
http://petrostat.gks.ru

© Петростат, 2021

СОДЕРЖАНИЕ

ЭКОНОМИЧЕСКИЕ И СОЦИАЛЬНЫЕ ПОКАЗАТЕЛИ **2**
СВОДНЫЕ ИТОГИ **3**
ОБОРОТ ОРГАНИЗАЦИЙ **5**
ДОБЫВАЮЩИЕ И ОБРАБАТЫВАЮЩИЕ ПРОИЗВОДСТВА И ЭНЕРГЕТИКА **7**
СТРОИТЕЛЬСТВО **11**
ТРАНСПОРТ **14**
Транспортировка и хранение 14
Аварийность на автомобильном транспорте 16
ДЕЯТЕЛЬНОСТЬ В СФЕРЕ ТЕЛЕКОММУНИКАЦИЙ **16**
СЕЛЬСКОЕ ХОЗЯЙСТВО **17**
ОПТОВАЯ ТОРГОВЛЯ **19**
ПОТРЕБИТЕЛЬСКИЙ РЫНОК **21**
Розничная торговля 21
Общественное питание 25
Платные услуги населению 26
ЦЕНЫ **28**
Потребительские цены 28
Цены производителей 34
Индексы цен производителей промышленных товаров 35
Индексы цен на продукцию инвестиционного назначения 36
Индексы тарифов на грузовые перевозки 37
Индексы тарифов на услуги связи для юридических лиц 38
Индексы цен производителей сельскохозяйственной продукции 39
РЫНОК ТРУДА **40**
Занятость и безработица 40
Численность работников организаций 41
Безработица 43
Потребность организаций в работниках 45
Заработная плата 46
Задолженность организаций по заработной плате 50
ФИНАНСЫ **52**
Показатели финансово-кредитной системы 52
НАЛОГОВАЯ СТАТИСТИКА **53**
ФИНАНСЫ ОРГАНИЗАЦИЙ **55**
Финансовые результаты деятельности организаций 55
Состояние платежей и расчетов в организациях 57
ИНСТИТУЦИОНАЛЬНЫЕ ПРЕОБРАЗОВАНИЯ **62**
Характеристика организаций 62
ДЕМОГРАФИЧЕСКАЯ СИТУАЦИЯ **71**
УРОВЕНЬ ЖИЗНИ НАСЕЛЕНИЯ **72**
Денежные доходы и расходы населения 72
ЗДРАВООХРАНЕНИЕ **73**
ПРЕСТУПНОСТЬ **74**

ПРИЛОЖЕНИЕ

САНКТ-ПЕТЕРБУРГ **77**
Производство важнейших видов товаров 78
Строительство объектов федеральной адресной инвестиционной программы 80
Ввод в действие жилых домов по районам Санкт-Петербурга 85
Цены на основные продукты питания и соотношение этих цен с ценой на говядину 86
Динамика цен на основные виды плодоовощной продукции 87
Изменение заработной платы и сводного индекса потребительских цен 87
Количество организаций, учтенных в Статистическом регистре Росстата, по районам Санкт-Петербурга 88
Количество индивидуальных предпринимателей, учтенных в Статистическом регистре Росстата, по районам Санкт-Петербурга 89
МЕТОДОЛОГИЧЕСКИЙ КОММЕНТАРИЙ **90**

ЭКОНОМИЧЕСКИЕ И СОЦИАЛЬНЫЕ ПОКАЗАТЕЛИ

СВОДНЫЕ ИТОГИ

млрд. рублей

	Абсолютные данные		В % к соответствующему периоду предыдущего года		Справочно: январь-сентябрь 2020 в % к январю-сентябрю 2019
	сентябрь	январь-сентябрь	сентябрь	январь-сентябрь	
Оборот организаций (в действующих ценах)	2043,8	13369,4	167,9	138,5	97,7
Индекс промышленного производства, %	x	x	104,3	107,3	96,9
Объем работ по виду деятельности “строительство”	43,2	307,6	101,1	89,2	95,0
Ввод в действие жилых домов, тыс. $м^2$	289,2	2555,2	1,6 р.	2,0 р.	116,7
Объем услуг по транспортировке и хранению (без субъектов малого предпринимательства, в действующих ценах)	144,6	902,3	2,2 р.	1,7 р.	97,3
Объем услуг в сфере телекоммуникаций (без субъектов малого предпринимательства, в действующих ценах)	12,3	105,7	106,8	106,9	107,3
Оборот оптовой торговли	1817,5	9355,5	2,2 р.	140,3	96,8
Оборот розничной торговли	162,2	1348,3	113,3	117,0	97,5
пищевыми продуктами, включая напитки, и табачными изделиями	49,9	444,2	106,9	101,6	105,8
непродовольственными товарами	112,3	904,1	116,3	126,2	93,1
Оборот общественного питания	9,4	72,3	134,1	143,4	69,9
Объем платных услуг населению	50,5	447,0	119,1	123,1	80,7
Индекс потребительских цен, %	100,3	105,2[1)]	107,2	106,0	102,7[1)]

[1)] Конец периода к декабрю предыдущего года.

	Абсолютные данные		В % к соответствующему периоду предыдущего года		Справочно: январь-август 2020 в % к январю-августу 2019
	август	январь-август	август	январь-август	
Численность населения (на 1 сентября 2021), тыс. человек	5370,2	x	99,7[1)]	x	99,6[2)]
Средняя численность работников организации (без субъектов малого предпринимательства), тыс. человек	1523	1532	102,9	103,4	102,6
Численность официально зарегистрированных безработных (на конец сентября 2021), тыс. человек	25,7	x	23,9	x	9,1 р.[3)]
Уровень зарегистрированной безработицы, (на конец сентября 2021) в % от численности рабочей силы	0,8	x	x	x	x
Средняя начисленная заработная плата одного работника					
номинальная, рублей	69559	73342	109,9	110,8	103,1
реальная	x	x	103,0	104,7	100,3
Просроченная задолженность по заработной плате (на 1 октября 2021), тыс. рублей	50188	x	79,0[4)]	x	53,7[5)]
Численность работников, перед которыми имеется просроченная задолженность по заработной плате (на 1 октября 2021), человек	330	x	58,0[4)]	x	88,1[5)]

[1)] 1 сентября 2021 года к 1 января 2021 года.
[2)] 1 сентября 2020 года к 1 января 2020 года.
[3)] Сентябрь 2020 года к сентябрю 2019 года.
[4)] 1 октября 2021 года к 1 октября 2020 года.
[5)] 1 октября 2020 года к 1 октября 2019 года.

ОБОРОТ ОРГАНИЗАЦИЙ

Оборот организаций по видам экономической деятельности[1] в январе–сентябре 2021 года

в действующих ценах

	Млрд. рублей	В % к соответствующему периоду 2020	В % к итогу	Справочно: январь-сентябрь 2020, в % к итогу
Всего	13369,4	138,5	100	100
в том числе организации с основным видом деятельности:				
сельское, лесное хозяйство, охота, рыболовство и рыбоводство	8,6	130,1	0,1	0,1
растениеводство и животноводство, охота и предоставление соответствующих услуг в этих областях	3,5	87,6	0,0	0,0
лесоводство и лесозаготовки	3,1	2,0 р.	0,0	0,0
рыболовство и рыбоводство	2,0	1,9 р.	0,0	0,0
добыча полезных ископаемых	23,8	91,4	0,2	0,3
обрабатывающие производства	2948,9	138,8	22,1	22,0
в том числе производство:				
пищевых продуктов	148,0	107,0	1,1	1,4
напитков	65,0	115,8	0,5	0,6
табачных изделий	72,0	105,8	0,5	0,7
текстильных изделий	12,9	149,1	0,1	0,1
одежды	11,8	93,7	0,1	0,1
кожи и изделий из кожи	4,3	106,7	0,0	0,0
изделий из дерева и пробки, кроме мебели, изделий из соломки и материалов для плетения, обработка древесины	15,7	121,0	0,1	0,1
бумаги и бумажных изделий	23,1	122,5	0,2	0,2
деятельность полиграфическая и копирование носителей информации	25,8	113,1	0,2	0,2
кокса и нефтепродуктов	1235,6	1,8 р.	9,2	7,0
химических веществ и химических продуктов	78,0	97,2	0,6	0,8
лекарственных средств и материалов, применяемых в медицинских целях	53,3	113,7	0,4	0,5
резиновых и пластмассовых изделий	60,4	126,9	0,5	0,5
прочей неметаллической минеральной продукции	53,4	101,4	0,4	0,5
металлургическое	49,5	95,5	0,4	0,5
готовых металлических изделий, кроме машин и оборудования	128,4	137,2	1,0	1,0
компьютеров, электронных и оптических изделий	115,8	124,5	0,9	1,0
электрического оборудования	69,4	98,6	0,5	0,7

[1] Итоги по “хозяйственным” видам деятельности получены как результат агрегирования данных по организациям в соответствии с их основным видом деятельности.

	Млрд. рублей	В % к соответствующему периоду 2020	В % к итогу	Справочно: январь-сентябрь 2020, в % к итогу
машин и оборудования, не включенных в другие группировки	144,2	132,5	1,1	1,1
автотранспортных средств, прицепов и полуприцепов	398,8	131,1	3,0	3,2
прочих транспортных средств и оборудования	80,5	108,9	0,6	0,8
мебели	12,9	111,5	0,1	0,1
прочих готовых изделий	23,5	1,8 р.	0,2	0,1
ремонт и монтаж машин и оборудования	66,2	122,5	0,5	0,6
обеспечение электрической энергией, газом и паром; кондиционирование воздуха	300,3	117,1	2,2	2,7
водоснабжение; водоотведение, организация сбора и утилизации отходов, деятельность по ликвидации загрязнений	70,0	136,7	0,5	0,5
строительство	415,1	102,6	3,1	4,2
торговля оптовая и розничная; ремонт автотранспортных средств и мотоциклов	6877,2	149,8	51,4	47,6
в том числе торговля:				
оптовая и розничная автотранспортными средствами и мотоциклами и их ремонт	508,2	147,5	3,8	3,6
оптовая, кроме оптовой торговли автотранспортными средствами и мотоциклами	5439,0	1,6 р.	40,7	35,9
розничная, кроме торговли автотранспортными средствами и мотоциклами	930,0	119,5	7,0	8,1
транспортировка и хранение	1089,3	141,8	8,1	8,0
деятельность гостиниц и предприятий общественного питания	129,5	133,7	1,0	1,0
деятельность в области информации и связи	368,6	110,2	2,8	3,5
деятельность по операциям с недвижимым имуществом	335,1	105,2	2,5	3,3
деятельность профессиональная, научная и техническая	378,7	118,6	2,8	3,3
из них:				
научные исследования и разработки	106,3	109,8	0,8	1,0
деятельность административная и сопутствующие дополнительные услуги	153,0	108,4	1,1	1,5
государственное управление и обеспечение военной безопасности; социальное обеспечение	2,1	73,5	0,0	0,0
образование	41,6	117,6	0,3	0,4
деятельность в области здравоохранения и социальных услуг	164,1	124,8	1,2	1,4
деятельность в области культуры, спорта, организации досуга и развлечений	37,0	129,9	0,3	0,3
предоставление прочих видов услуг	26,5	1,9 р.	0,2	0,1

ДОБЫВАЮЩИЕ И ОБРАБАТЫВАЮЩИЕ ПРОИЗВОДСТВА И ЭНЕРГЕТИКА

Индекс промышленного производства[1)] в январе–сентябре 2021 года по сравнению с январем–сентябрем 2020 года составил 107,3%.

Прирост (снижение) промышленного производства (нарастающим итогом, в % к соответствующему периоду предыдущего года)

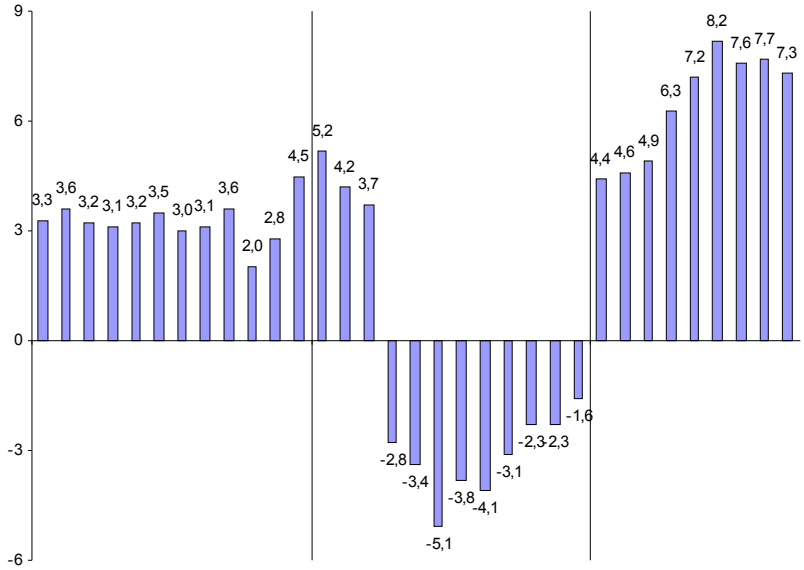

[1)] Индекс промышленного производства (ИПП) исчисляется по видам деятельности «Добыча полезных ископаемых», «Обрабатывающие производства», «Обеспечение электрической энергией, газом и паром; кондиционирование воздуха», «Водоснабжение; водоотведение, организация сбора и утилизации отходов, деятельность по ликвидации загрязнений» (Разделы B, C, D, E Общероссийского классификатора ОКВЭД2) на основе данных о динамике производства важнейших товаров-представителей (в натуральном и стоимостном выражении). С января 2020 года в качестве весов используется структура валовой добавленной стоимости по видам экономической деятельности 2018 базисного года.

Индексы промышленного производства
по основным видам деятельности в январе–сентябре 2021 года

	В % к январю-сентябрю 2020
Добыча полезных ископаемых	135,8
Обрабатывающие производства	106,0
Обеспечение электрической энергией, газом и паром; кондиционирование воздуха	112,6
Водоснабжение; водоотведение, организация сбора и утилизации отходов, деятельность по ликвидации загрязнений	113,0

Наибольшее влияние на индекс промышленного производства в январе–сентябре 2021 года оказало его значение в обрабатывающих производствах, на долю которых приходилось 83,4% продукции в промышленности (B, C, D, E).

Индексы промышленного производства по видам деятельности
в составе обрабатывающих производств в январе–сентябре 2021 года

	В % к январю-сентябрю 2020
Производство:	
пищевых продуктов	105,6
напитков	104,9
табачных изделий	100,8
текстильных изделий	132,6
одежды	101,0
кожи и изделий из кожи	111,5
изделий из дерева и пробки, кроме мебели, изделий из соломки и материалов для плетения, обработка древесины	117,4
бумаги и бумажных изделий	136,4
деятельность полиграфическая и копирование носителей информации	117,5
химических веществ и химических продуктов	98,2
лекарственных средств и материалов, применяемых в медицинских целях	104,6
резиновых и пластмассовых изделий	109,9
прочей неметаллической минеральной продукции	111,7
металлургическое	113,1
готовых металлических изделий, кроме машин и оборудования	98,0
компьютеров, электронных и оптических изделий	107,8
электрического оборудования	98,6
машин и оборудования, не включенных в другие группировки	109,8
автотранспортных средств, прицепов и полуприцепов	106,0
прочих транспортных средств и оборудования	90,8
мебели	105,2
прочих готовых изделий	128,4
ремонт и монтаж машин и оборудования	108,9

Объем отгруженных товаров собственного производства, выполненных работ и услуг по видам деятельности[1] в январе–сентябре 2021 года

в действующих ценах

	Млн. рублей	*В % к январю-сентябрю 2020*
Добыча полезных ископаемых	30334	115,5
Обрабатывающие производства	1997736	125,1
из них производство:		
пищевых продуктов	147924	115,4
напитков	57873	116,7
табачных изделий	69757	105,8
текстильных изделий	9745	1,8 р.
одежды	12000	113,7
кожи и изделий из кожи	3727	106,4
изделий из дерева и пробки, кроме мебели, изделий из соломки и материалов для плетения, обработка древесины	15020	113,7
бумаги и бумажных изделий	22905	119,5
деятельность полиграфическая и копирование носителей информации	23091	120,8
кокса и нефтепродуктов	455050	1,5 р.
химических веществ и химических продуктов	59122	95,2
лекарственных средств и материалов, применяемых в медицинских целях	50089	113,6
резиновых и пластмассовых изделий	51623	120,9
прочей неметаллической минеральной продукции	44659	105,1
металлургическое	42354	86,3
готовых металлических изделий, кроме машин и оборудования	110508	122,5
компьютеров, электронных и оптических изделий	109547	131,3
электрического оборудования	63930	108,9
машин и оборудования, не включенных в другие группировки	106598	122,8
автотранспортных средств, прицепов и полуприцепов	380138	134,5
прочих транспортных средств и оборудования	55191	88,3
мебели	10215	110,2
прочих готовых изделий	20272	124,9
ремонт и монтаж машин и оборудования	76399	1,6 р.
Обеспечение электрической энергией, газом и паром; кондиционирование воздуха	156826	120,3
Водоснабжение; водоотведение, организация сбора и утилизации отходов, деятельность по ликвидации загрязнений	58030	129,7

[1] По «чистым» видам экономической деятельности.

Темпы прироста (снижения) отгруженной продукции обрабатывающих производств в январе–сентябре 2021 года (в % к январю–сентябрю 2020 года)

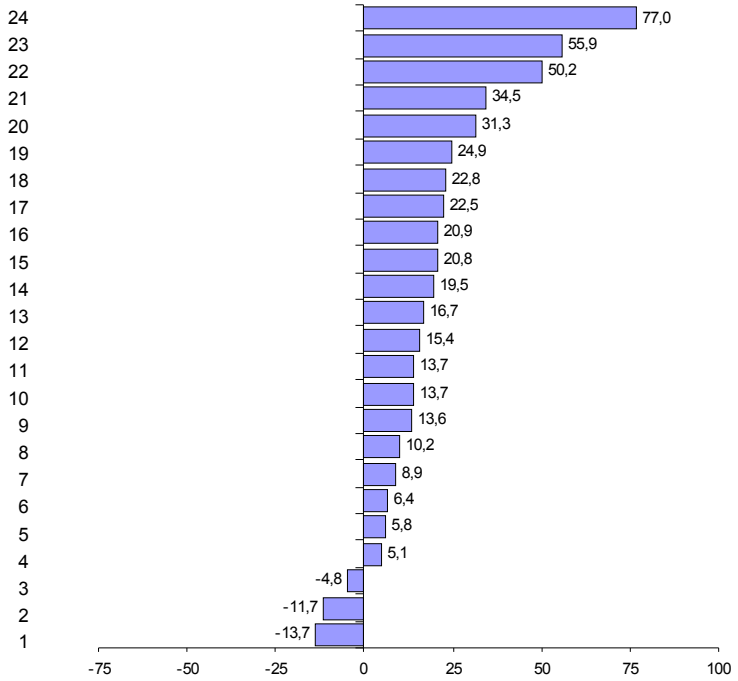

Производство:
1 – металлургическое
2 – прочих транспортных средств и оборудования
3 – химических веществ и химических продуктов
4 – прочей неметаллической минеральной продукции
5 – табачных изделий
6 – кожи и изделий из кожи
7 – электрического оборудования
8 – мебели
9 – лекарственных средств и материалов, применяемых в медицинских целях
10 – изделий из дерева и пробки, кроме мебели, изделий из соломки и материалов для плетения, обработка древесины
11 – одежды
12 – пищевых продуктов
13 – напитков
14 – бумаги и бумажных изделий
15 – деятельность полиграфическая и копирование носителей информации
16 – резиновых и пластмассовых изделий
17 – готовых металлических изделий, кроме машин и оборудования
18 – машин и оборудования, не включенных в другие группировки
19 – прочих готовых изделий
20 – компьютеров, электронных и оптических изделий
21 – автотранспортных средств, прицепов и полуприцепов
22 – кокса и нефтепродуктов
23 – ремонт и монтаж машин и оборудования
24 – текстильных изделий

СТРОИТЕЛЬСТВО

По виду деятельности "строительство" в январе–сентябре 2021 года объем работ составил 307,6 млрд. рублей, индекс физического объема к январю–сентябрю 2020 года – 89,2%.

Объем работ, выполненных по виду деятельности "строительство"

	2020			2021		
	млн. рублей	в % к		млн. рублей	в % к	
		соответствующему периоду предыдущего года	предыдущему месяцу		соответствующему периоду предыдущего года	предыдущему месяцу
январь	29468	100,9	58,9	26788	83,5	55,7
февраль	26538	74,1	89,4	27976	97,3	104,2
март	38647	147,8	144,8	26415	62,9	93,5
I квартал	94653	103,7	x	81179	79,0	x
апрель	34056	118,8	87,7	34886	93,6	130,3
май	32271	96,9	94,0	32309	91,7	92,2
июнь	40202	91,1	124,3	36768	82,8	112,1
I полугодие	201182	102,0	x	185142	84,3	x
июль	38483	84,1	95,2	39600	91,1	104,7
август	35041	78,9	89,9	39708	101,1	99,7
сентябрь	38130	90,2	107,9	43160	101,1	107,8
январь-сентябрь	312836	95,0	x	307610	89,2	x
октябрь	41814	77,9	108,6			
ноябрь	34587	76,4	82,0			
декабрь	47689	88,2	137,4			
январь-декабрь	436926	90,7	x			

Организациями различных видов деятельности (без субъектов малого предпринимательства) в январе–сентябре 2021 года выполнено хозяйственным способом строительно-монтажных работ на 565,0 млн. рублей, индекс физического объема к январю–сентябрю 2020 года вырос в 1,8 раза.

Прирост (снижение) объема работ, выполненных по виду деятельности "строительство" (нарастающим итогом, в % к соответствующему периоду предыдущего года)

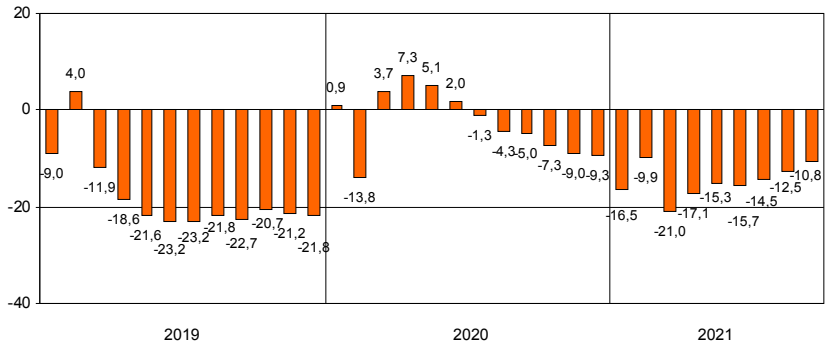

В январе–сентябре 2021 года за счет нового строительства и реконструкции введено в действие 126 объектов производственных мощностей и социальной инфраструктуры, отдельные виды которых представлены в таблице.

Ввод в действие производственных мощностей и объектов социальной инфраструктуры в январе–сентябре 2021 года

	Единицы измерения мощностей	*Введено*
Обрабатывающие производства		
Прочие пластмассовые изделия	тыс. т	14,4
Обеспечение электрической энергией, газом и паром; кондиционирование воздуха		
Теплоснабжение	Гигакал/час	22,8
Газовые сети	км	7,5
Водоснабжение; водоотведение, организация сбора и утилизации отходов, деятельность по ликвидации загрязнений		
Водопроводные сети	км	12,5
Канализационные сети	км	11,5
Канализация	тыс.$м^3$/сутки	2,0
Торговля оптовая и розничная; ремонт автотранспортных средств и мотоциклов		
Торговые предприятия	тыс. $м^2$ торговой площади	15,2
Транспортировка и хранение		
Автомобильные дороги общего пользования	км	5,8
Общетоварные склады	тыс. $м^2$ общей площади	6,9
Деятельность гостиниц и предприятий общественного питания		
Гостиницы	мест	1210
Деятельность по операциям с недвижимым имуществом		
Капитальные гаражи	машиномест	3362
Образование		
Общеобразовательные организации	учен. мест	6725
Дошкольные образовательные организации	мест	4766
Деятельность в области здравоохранения и социальных услуг		
Больничные организации	коек	117
Амбулаторно-поликлинические организации	посещ/смен	3160
Деятельность в области культуры, спорта, организации досуга и развлечений		
Физкультурно-оздоровительный комплекс	ед.	4
Спортивные залы	$м^2$	1628,6
Предоставление прочих видов услуг		
Культовые сооружения	ед.	2

Ввод в действие жилых домов в январе–сентябре 2021 года составил 2555,2 тыс. м^2, что в 2,0 раза больше, чем в январе–сентябре 2020 года.

Ввод в действие жилых домов

	2020				2021			
	введено		в % к соответствующему периоду предыдущего года		введено		в % к соответствующему периоду предыдущего года	
	общей площади, тыс. м^2	квартир	общая площадь	квартиры	общей площади, тыс. м^2	квартир	общая площадь	квартиры
январь	220,1	4345	6,1 р.	15,2 р.	451,7	9160	2,1 р.	2,1 р.
февраль	44,7	704	64,6	100,1	174,4	3469	3,9 р.	4,9 р.
март	13,4	108	7,1	3,3	102,1	1783	7,6 р.	16,5 р.
I квартал	278,2	5157	94,9	122,3	728,3	14412	2,6 р.	2,8 р.
апрель	114,7	2125	7,8 р.	4,3 р.	111,9	2280	97,6	107,3
май	86,2	2214	47,9	57,0	197,5	3610	2,3 р.	1,6 р.
июнь	245,8	5169	2,3 р.	3,0 р.	240,4	4729	97,8	91,5
I полугодие	724,9	14665	121,8	142,3	1278,1	25031	1,8 р.	1,7 р.
июль	211,7	4674	96,2	86,4	581,0	13176	2,7 р.	2,8 р.
август	130,4	2537	65,4	59,2	406,9	9071	3,1 р.	3,6 р.
сентябрь	180,1	4265	3,3 р.	4,3 р.	289,2	5568	1,6 р.	130,6
январь-сентябрь	1247,1	26141	116,7	124,5	2555,2	52846	2,0 р.	2,0 р.
октябрь	271,2	5328	139,8	128,0				
ноябрь	669,5	14051	124,2	106,4				
декабрь	1181,8	23684	70,8	76,7				
январь-декабрь	3369,6	71904	97,1	98,8				

Лидерами по вводу в действие жилых домов в январе–сентябре 2021 года являются Московский район – 566,4 тыс. м^2, Приморский район – 476,0 тыс. м^2.

Ввод в действие жилых домов
организациями различных форм собственности в январе–сентябре 2021 года

	Введено общей площади, тыс. м^2	В % к	
		соответствующему периоду 2020	итогу
Всего	2555,2	2,0 р.	100
организациями всех форм собственности:	2377,7	2,0 р.	93,1
российская	2211,4	2,2 р.	86,5
государственная	17,3	1,9 р.	0,7
частная	2194,1	2,2 р.	85,9
иностранная	69,7	61,4	2,7
совместная российская и иностранная	96,6	2,8 р.	3,8
населением за счет собственных и привлеченных средств (896 домов)	177,5	2,1 р.	6,9

ТРАНСПОРТ

Транспортировка и хранение[1)]

Объем услуг по транспортировке и хранению, оказанных организациями Санкт-Петербурга (без субъектов малого предпринимательства), в январе–сентябре 2021 года составил 902,3 млрд. рублей и в действующих ценах увеличился по сравнению с январем–сентябрем 2020 года в 1,7 раза.

Динамика коммерческих перевозок грузов и грузооборота автотранспорта организаций всех видов экономической деятельности в 2021 году (без субъектов малого предпринимательства)

	Перевезено грузов			*Грузооборот*		
	тыс. тонн	*в % к соответ-ствующему периоду 2020*	*справочно: 2020 в % к 2019*	*млн. тонно-км*	*в % к соответ-ствующему периоду 2020*	*справочно: 2020 в % к 2019*
январь	1732,8	x[2)]	127,2	916,7	x[2)]	148,5
февраль	1710,7	x	102,9	959,2	x	112,0
март	1942,9	94,2	x[2)]	1119,7	1,6 р.	x[2)]
I квартал	5386,4	x	x	2995,6	x	x
апрель	2040,3	106,6	x	1084,4	1,6 р.	x
май	2268,8	134,1	x	1101,5	1,7 р.	x
июнь	2633,3	1,6 р.	x	1150,3	1,6 р.	x
I полугодие	12328,8	x	x	6331,8	x	x
июль	2814,9	1,6 р.	x	1159,8	1,6 р.	x
август	2733,0	1,5 р.	x	1016,0	138,2	x
сентябрь	2769,9	1,6 р.	x	1059,4	1,5 р.	x
январь-сентябрь	20646,6	x	x	9567,0	x	x

[1)] Включая почтовые и курьерские услуги.

[2)] Данные несопоставимы в связи с перерегистрацией в марте 2020 года транспортной организации из Ленинградской области в Санкт-Петербург и перераспределением объемов перевозок грузов.

Динамика перевозок пассажиров автобусами по маршрутам регулярных перевозок

	Перевезено пассажиров			Пассажирооборот		
	млн. человек	в % к		млн. пасс-км	в % к	
		соответствующему периоду предыдущего года	предыдущему месяцу		соответствующему периоду предыдущего года	предыдущему месяцу
2020						
январь	46,1	103,1	88,0	279,6	108,0	90,8
февраль	46,7	98,7	101,3	274,2	101,0	98,1
март	43,1	86,2	92,3	251,4	88,1	91,7
I квартал	135,9	95,7	x	805,2	98,7	x
апрель	9,7	18,7	22,5	58,6	19,8	23,3
май	12,3	25,7	126,8	74,2	25,6	126,6
июнь	22,0	48,5	1,8 р.	126,2	45,4	1,7 р.
I полугодие	179,9	62,6	x	1064,2	63,3	x
июль	28,7	65,7	130,5	166,0	60,0	131,5
август	32,2	73,2	112,2	184,5	65,9	111,1
сентябрь	38,9	81,0	120,8	225,7	77,4	122,3
январь-сентябрь	279,7	66,2	x	1640,4	64,9	x
октябрь	40,3	76,5	103,6	239,6	82,2	106,2
ноябрь	35,8	69,6	88,8	205,3	66,9	85,7
декабрь	37,0	70,6	103,4	213,1	69,2	103,8
январь-декабрь	392,8	67,8	x	2298,4	66,5	x
2021						
январь	31,9	69,2	86,2	187,8	67,2	87,8
февраль	35,0	74,9	109,7	200,7	73,2	106,9
март	42,3	98,1	120,9	244,0	97,1	121,6
I квартал	109,2	80,4	x	632,5	78,6	x
апрель	43,3	4,5 р.	102,4	249,2	4,3 р.	102,1
май	39,2	3,2 р.	90,5	232,3	3,1 р.	93,2
июнь	37,3	1,7 р.	95,2	232,8	1,8 р.	100,2
I полугодие	229,0	127,3	x	1346,8	126,5	x
июль	34,2	119,2	91,7	217,3	130,9	93,3
август	35,2	109,1	102,9	224,6	121,7	103,4
сентябрь	41,8	107,3	118,6	276,3	122,4	123,0
январь-сентябрь	340,2	121,6	x	2065,0	125,9	x

Аварийность на автомобильном транспорте[1)]

Сведения о дорожно-транспортных происшествиях в январе–сентябре 2021 года

	Количество ДТП		*Погибло*		*Ранено*	
	единиц	*в % к январю-сентябрю 2020*	*человек*	*в % к январю-сентябрю 2020*	*человек*	*в % к январю-сентябрю 2020*
Всего	3669	94,7	145	90,1	4154	92,2
в том числе с участием детей до 16 лет	360	122,0	2	50,0	383	122,8

Динамика дорожно-транспортных происшествий

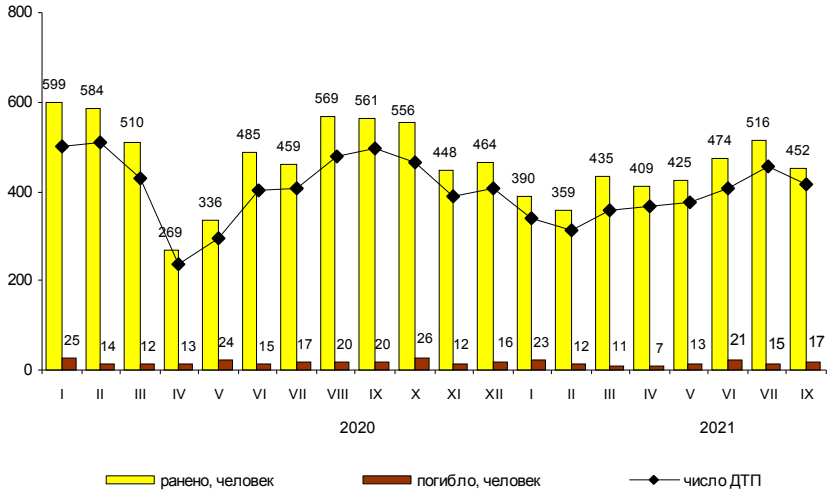

ДЕЯТЕЛЬНОСТЬ В СФЕРЕ ТЕЛЕКОММУНИКАЦИЙ[2)]

Объем телекоммуникационных услуг, оказанных организациями Санкт-Петербурга (без субъектов малого предпринимательства), в январе–сентябре 2021 года составил 105,7 млрд. рублей и в действующих ценах увеличился по сравнению с январем–сентябрем 2020 года на 6,9%.

[1)] По предварительным данным Управления государственной инспекции безопасности дорожного движения ГУ МВД России по г. Санкт-Петербургу и Ленинградской области.

[2)] По месту регистрации организаций.

СЕЛЬСКОЕ ХОЗЯЙСТВО

На территории Санкт-Петербурга находятся 10 организаций, осуществляющих сельскохозяйственное производство, данные о которых включены в итоговые значения по Ленинградской области.

Ресурсы и использование продуктов животноводства в Санкт-Петербурге в январе–июне 2021 года

	Мясо и мясопродукты			*Молоко и молокопродукты*		
	тыс. тонн	*в % к ресур-сам*	*справочно: январь-июнь 2020 в % к ресурсам*	*тыс. тонн*	*в % к ресур-сам*	*справочно: январь-июнь 2020 в % к ресурсам*
Ресурсы	307,8	100	100	958,9	100	100
в том числе:						
запасы на начало периода	23,2	7,5	4,4	68,3	7,1	5,0
ввоз, включая импорт	284,6	92,5	95,6	890,6	92,9	95,0
Использование:						
вывоз, включая экспорт	95,3	31,0	25,3	81,6	8,5	8,8
личное потребление	197,9	64,3	68,4	802,7	83,7	83,3
потери	–	–	–	0,0	0,0	0,0
производственное потребление	–	–	–	0,0	0,0	0,0
запасы на конец периода	14,6	4,7	6,3	74,6	7,8	7,9

Структура ресурсов продуктов животноводства (в %)

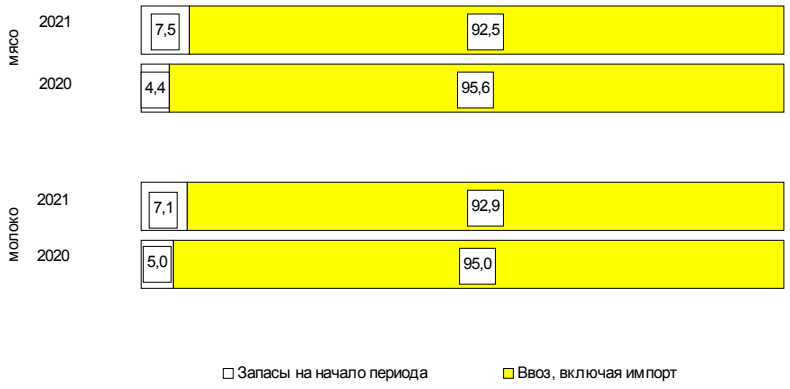

ОПТОВАЯ ТОРГОВЛЯ

Оборот оптовой торговли в январе–сентябре 2021 года составил 9355,5 млрд. рублей, что в сопоставимых ценах на 40,3% больше, чем в соответствующем периоде предыдущего года, в сентябре 2021 года – 1817,5 млрд. рублей, что в 2,2 р. больше, чем в сентябре 2020 года.

Динамика оборота оптовой торговли

	Всего		*В том числе организаций оптовой торговли*	
	млрд. рублей	*в % к соответствующему периоду предыдущего года*	*млрд. рублей*	*в % к соответствующему периоду предыдущего года*
2020				
январь	609,0	96,4	507,7	97,8
февраль	650,8	104,3	544,8	106,2
март	707,3	97,7	600,1	101,9
I квартал	1967,1	99,4	1652,6	102,0
апрель	559,8	81,0	474,6	84,6
май	507,6	89,6	410,7	88,3
июнь	610,3	103,9	479,8	101,7
I полугодие	3644,8	95,3	3017,7	96,8
июль	644,9	98,7	499,2	98,8
август	622,9	100,9	482,3	100,1
сентябрь	679,6	99,2	536,7	102,3
январь-сентябрь	5592,2	96,8	4535,9	97,9
октябрь	713,6	90,0	586,4	94,4
ноябрь	755,7	95,5	617,0	95,9
декабрь	935,8	106,0	771,8	106,6
январь-декабрь	7997,3	96,9	6511,1	98,3
2021				
январь	718,4	109,4	578,6	105,7
февраль	785,1	109,3	634,5	105,5
март	896,2	114,1	720,8	108,1
I квартал	2399,7	111,0	1933,9	106,5
апрель	871,6	133,6	689,6	124,7
май	808,3	133,3	616,1	125,6
июнь	862,4	116,4	663,9	114,0
I полугодие	4942,0	118,7	3903,5	113,3
июль	849,6	105,5	648,7	104,0
август	1746,4	2,2 р.	1532,2	2,5 р.
сентябрь[1)]	1817,5	2,2 р.	1614,9	2,4 р.
январь-сентябрь	9355,5	140,3	7699,3	142,3

[1)] Существенный рост обусловлен перерегистрацией в августе 2021 года на территорию г. Санкт-Петербурга крупной оптовой организации, осуществляющей продажи по всем субъектам РФ.

Продажа важнейших видов продукции и товаров оптовыми организациями (без субъектов малого предпринимательства) в январе–сентябре 2021 года

	Продано, тыс. т	В % к январю-сентябрю 2020
Бензин автомобильный	2493,0	78,9
Топливо дизельное	2675,3	89,3
Крупа	299,0	91,1
Соль пищевая	3,8	2,8 р.
Изделия макаронные и аналогичные мучные изделия	2,4	88,5
Масла растительные	28,5	111,6
Молоко, кроме сырого	154,7	93,2
Мука	2,8	92,9
Сахар белый свекловичный или тростниковый в твердом состоянии без вкусоароматических или красящих добавок	66,1	63,1

Запасы угля и топочного мазута у потребителей по состоянию на 1 октября 2021 года

	Уголь		Топочный мазут	
	тыс. тонн	в % к 1 октября 2020	тыс. тонн	в % к 1 октября 2020
Всего	6,5	96,8	179,6	85,5
в том числе по потребителям с основным видом деятельности:				
Обрабатывающие производства	0,3	99,7	5,9	95,8
из них производство:				
пищевых продуктов	–	–	0,1	100,0
химических веществ и химических продуктов	0,0	–	–	–
металлургическое	0,0	1,7 р.	0,5	82,7
готовых металлических изделий, кроме машин и оборудования	–	–	1,0	89,8
производство машин и оборудования, не включенных в другие группировки	–	–	1,5	100,0
автотранспортных средств, прицепов и полуприцепов	–	–	0,2	100,0
прочих транспортных средств и оборудования	0,3	100,0	2,6	98,5
Обеспечение электрической энергией газом и паром; кондиционирование воздуха	0,7	103,0	167,8	84,7
Транспортировка и хранение	3,5	102,0	1,2	124,1
Деятельность гостиниц и предприятий общественного питания	0,0	41,7	–	–
Прочие потребители	2,0	87,0	4,6	98,9
Из строки "всего":				
Жилищно-коммунальное хозяйство; деятельность домашних хозяйств как работодателей	0,3	103,1	0,4	100,0
Котельные – всего	5,6	104,5	34,4	63,4
из них котельные жилищно-коммунального хозяйства мощностью до 100 Гкал/час	2,0	113,3	5,0	63,8

ПОТРЕБИТЕЛЬСКИЙ РЫНОК

Розничная торговля

Оборот розничной торговли в январе–сентябре 2021 года составил 1348,3 млрд. рублей, что в сопоставимых ценах на 17,0% больше, чем в соответствующем периоде прошлого года, в сентябре 2021 года, соответственно, 162,2 млрд. рублей (на 13,3% больше).

Динамика оборота розничной торговли

	2020		*2021*	
	млрд. рублей	*в % к соответствующему периоду предыдущего года*	*млрд. рублей*	*в % к соответствующему периоду предыдущего года*
январь	118,3	103,9	128,4	103,3
февраль	120,9	108,2	130,0	101,7
март	141,7	111,0	149,7	100,3
I квартал	380,9	107,8	408,1	101,7
апрель	95,6	73,7	155,3	1,5 р.
май	102,4	81,2	155,5	143,3
июнь	112,5	89,3	151,9	127,0
I полугодие	691,4	94,1	870,8	119,3
июль	127,1	100,8	154,3	114,0
август	135,4	106,3	160,9	111,3
сентябрь	133,4	104,7	162,2	113,3
январь-сентябрь	1087,3	97,5	1348,3	117,0
октябрь	140,0	104,4		
ноябрь	137,6	101,4		
декабрь	163,5	101,1		
январь-декабрь	1528,4	98,8		

Прирост (снижение) оборота розничной торговли (нарастающим итогом, в % к соответствующему периоду предыдущего года)

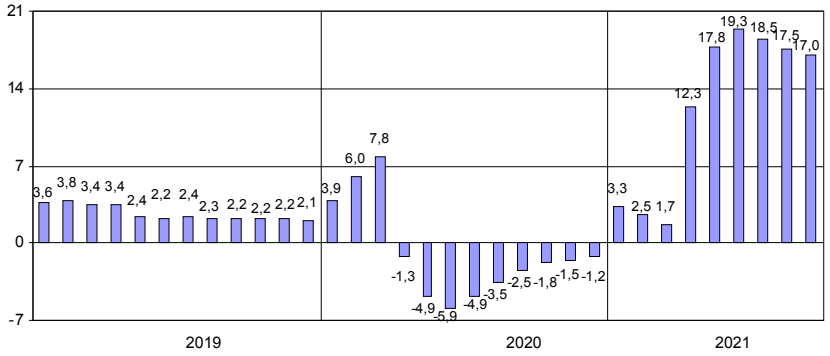

Формирование оборота розничной торговли в январе–сентябре 2021 года

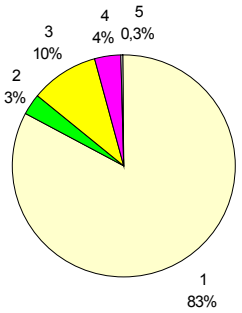

1 – коммерческие предприятия, не относящиеся к субъектам малого и среднего предпринимательства

2 – средние предприятия

3 – малые предприятия

4 – индивидуальные предприниматели, торгующие вне рынков

5 – продажа товаров на розничных рынках и ярмарках

В структуре оборота розничной торговли удельный вес оборота розничной торговли пищевыми продуктами, включая напитки, и табачными изделиями в январе–сентябре 2021 года составил 33%, в январе–сентябре 2020 года – 38%, непродовольственных товаров – 67% (62%).

Товарные запасы в организациях розничной торговли

на конец месяца

	2020			*2021*		
	млрд. рублей	*в % к соответствующему месяцу предыдущего года*	*обеспеченность запасами в днях торговли*	*млрд. рублей*	*в % к соответствующему месяцу предыдущего года*	*обеспеченность запасами в днях торговли*
январь	132,7	121,5	49	133,5	95,7	45
февраль	135,3	119,7	49	135,3	94,6	46
март	139,0	117,8	43	142,3	97,2	43
апрель	132,1	110,3	58	141,7	102,2	42
май	132,8	108,3	55	139,5	99,2	41
июнь	134,3	108,1	53	145,0	101,5	44
июль	133,1	107,1	49	146,6	103,5	45
август	141,1	111,0	48	151,6	100,5	42
сентябрь	141,7	108,4	48	159,3	104,7	44
октябрь	148,0	109,6	49			
ноябрь	157,5	112,8	52			
декабрь	152,8	112,7	41			

Динамика оборота розничной торговли пищевыми продуктами, включая напитки, и табачными изделиями, непродовольственными товарами

	Пищевые продукты, включая напитки, и табачные изделия			Непродовольственные товары		
	млрд. рублей	в % к соответствующему периоду предыдущего года	в % к предыдущему месяцу	млрд. рублей	в % к соответствующему периоду предыдущего года	в % к предыдущему месяцу
2020						
сентябрь	42,4	101,2	99,3	91,0	106,5	98,1
январь-сентябрь	407,3	105,8	x	680,0	93,1	x
октябрь	46,3	102,3	108,6	93,7	105,5	102,2
ноябрь	46,2	100,2	98,7	91,4	102,0	96,9
декабрь	58,2	102,4	122,6	105,3	100,4	115,7
январь-декабрь	558,0	104,7	x	970,4	95,8	x
2021						
январь	46,6	101,1	79,2	81,8	104,5	77,5
февраль	47,1	96,3	99,6	82,9	105,0	100,9
март	51,9	93,4	109,7	97,8	104,3	117,0
I квартал	145,6	96,7	x	262,5	104,6	x
апрель	51,6	105,9	98,9	103,7	2,0 р.	105,6
май	51,2	104,3	98,1	104,3	1,8 р.	99,8
июнь	49,1	103,9	95,2	102,8	141,8	98,0
I полугодие	297,5	100,6	x	573,3	131,8	x
июль	49,1	102,1	100,1	105,2	120,6	101,9
август	47,7	102,6	98,1	113,2	115,3	106,7
сентябрь	49,9	106,9	103,5	112,3	116,3	98,9
январь-сентябрь	444,2	101,6	x	904,1	126,2	x

Прирост (снижение) оборота розничной торговли пищевыми продуктами, включая напитки, и табачными изделиями, непродовольственными товарами (нарастающим итогом, в % к соответствующему периоду предыдущего года)

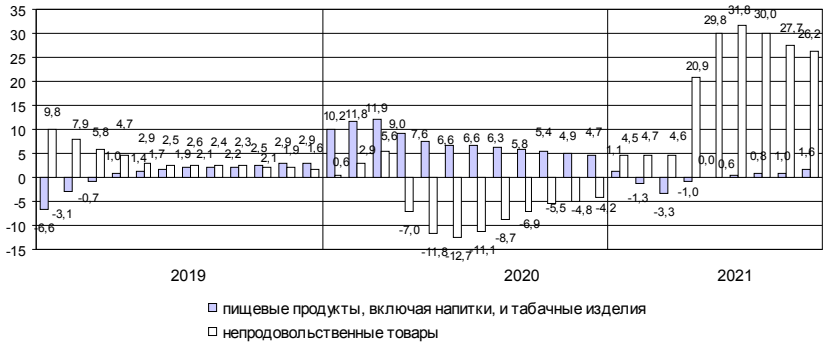

Изъято из оборота отечественных и импортных товаров, поступивших на потребительский рынок города в январе–сентябре 2021 года[1)]

в % к общему объему проинспектированных товаров

	Отечественные товары	*Импортные товары*
Продовольственные товары		
Мясо и мясо птицы, (кроме субпродуктов)	1,7	–
Рыба и продукты рыбные переработанные (без рыбных консервов)	5,2	–
Сыры	0,2	100,0
Овощи и культуры бахчевые, корнеплоды и клубнеплоды	70,1	–
Фрукты, ягоды и орехи свежие или предварительно подвергнутые тепловой обработке, замороженные	96,7	64,9
Изделия табачные	27,7	100,0
Непродовольственные товары		
Одежда, кроме одежды из меха	–	100,0
Обувь	–	7,9

[1)] По данным Территориального управления Федеральной службы по надзору в сфере защиты прав потребителей и благополучия человека.

Общественное питание

Оборот общественного питания в январе–сентябре 2021 года составил 72,3 млрд. рублей, или 143,4% к соответствующему периоду прошлого года, в сентябре, соответственно, 9,4 млрд. рублей (134,1%).

Динамика оборота общественного питания

	2020		*2021*	
	млн, рублей	*в % к соответствующему периоду предыдущего года*	*млн, рублей*	*в % к соответствующему периоду предыдущего года*
январь	7360	103,7	5825	78,6
февраль	7331	103,1	6392	84,2
март	6658	87,4	7464	107,4
I квартал	21349	97,8	19681	89,6
апрель	3448	43,0	9010	2,5 р.
май	2916	35,5	8974	3,0 р.
июнь	4001	49,3	8728	2,1 р.
I полугодие	31714	68,7	46393	141,4
июль	4670	62,5	8161	1,7 р.
август	5472	72,2	8327	145,4
сентябрь	6679	81,8	9416	134,1
январь-сентябрь	48535	69,9	72297	143,4
октябрь	6810	83,9		
ноябрь	5921	76,0		
декабрь	5970	68,9		
январь-декабрь	67236	71,5		

Платные услуги населению

Объем платных услуг, оказанных населению, в январе–сентябре 2021 года составил 447,0 млрд. рублей и в сопоставимых ценах увеличился по сравнению с январем–сентябрем 2020 года на 23,1%.

Динамика объема платных услуг населению

	2020		2021	
	млн. рублей	в % к соответствующему периоду предыдущего года	млн. рублей	в % к соответствующему периоду предыдущего года
январь	46500	98,6	44639	93,0
февраль	45258	98,9	46405	99,1
март	45161	92,3	51028	109,0
I квартал	136919	96,6	142072	100,1
апрель	30395	62,7	52289	1,6 р.
май	30182	61,2	51052	1,6 р.
июнь	32097	64,7	53557	1,5 р
I полугодие	229594	79,4	298970	123,4
июль	35503	77,2	48675	128,9
август	38261	84,7	48805	120,5
сентябрь	40215	87,6	50505	119,1
январь-сентябрь	343573	80,7	446955	123,1
октябрь	40986	86,8		
ноябрь	41716	86,0		
декабрь	45008	87,5		
январь-декабрь	471283	82,2		

Объем платных услуг населению по видам в январе–сентябре 2021 года

	Млн. рублей	В % к	
		итогу	январю-сентябрю 2020
Всего	446955	100	123,1
из них:			
бытовые	48337	10,8	1,9 р.
транспортные	69069	15,5	1,5 р.
почтовой связи и курьерские	2366	0,5	104,4
телекоммуникационные	72634	16,3	95,7
жилищные	47405	10,6	104,6
коммунальные	70395	15,8	106,2
учреждений культуры	13078	2,9	1,7 р.
туристических агентств, туроператоров и прочие услуги по бронированию и сопутствующие им услуги	3714	0,8	1,7 р
услуги гостиниц и аналогичные услуги по предоставлению временного жилья	13412	3,0	1,6 р.
физической культуры и спорта	5409	1,2	2,0 р.
медицинские	47078	10,5	125,0
специализированных коллективных средств размещения	2840	0,6	1,8 р.
ветеринарные	1093	0,2	1,7 р
юридические	4972	1,1	100,7
системы образования	32424	7,3	115,9
услуги, предоставляемые гражданам пожилого возраста и инвалидам	655	0,2	1,5 р
прочие платные услуги	12073	2,7	1,8 р.

Из общего объема платных услуг 3,6% оказано физическими лицами.

Структура платных услуг населению в январе–сентябре 2021 года

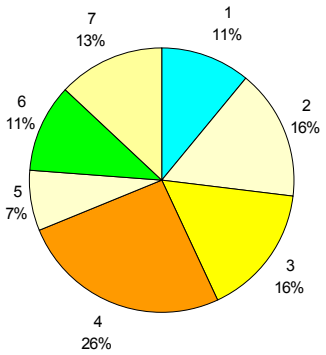

1 – бытовые
2 – транспортные
3 – телекоммуникационные
4 – жилищно-коммунальные
5 – системы образования
6 – медицинские
7 – другие

Структура и объем бытовых услуг населению в январе–сентябре 2021 года

	Млн. рублей	*В % к*	
		итогу	*январю-сентябрю 2020*
Всего	48337	100	1,9 р.
из них:			
ремонт, окраска и пошив обуви	774	1,6	134,5
ремонт и пошив швейных, меховых и кожаных изделий, головных уборов и изделий текстильной галантереи, ремонт, пошив и вязание трикотажных изделий	381	0,8	143,6
ремонт и техническое обслуживание бытовой радиоэлектронной аппаратуры, бытовых машин и приборов, ремонт и изготовление металлоизделий	1698	3,5	3,4 р.
техобслуживание и ремонт транспортных средств, машин и оборудования	17914	37,1	147,9
изготовление и ремонт мебели	388	0,8	139,9
химическая чистка и крашение, услуги прачечных	311	0,6	135,4
ремонт и строительство жилья и других построек	4564	9,4	3,1 р.
услуги фотоателье	948	2,0	3,7 р.
услуги бань и душевых	928	1,9	144,1
услуги парикмахерских	8244	17,1	5,5 р.
услуги предприятий по прокату	168	0,4	2,5 р.
ритуальные услуги	5434	11,2	105,2
прочие виды бытовых услуг	6586	13,6	3,9 р.

Из общего объема бытовых услуг 12,2% оказано физическими лицами.

ЦЕНЫ

Индексы цен и тарифов в 2021 году

в % к предыдущему месяцу

	Индекс потребительских цен	*Индекс цен производителей промышленных товаров*	*Сводный индекс цен на продукцию (затраты, услуги) инвестиционного назначения*	*Индекс тарифов на грузовые перевозки*
Январь	100,7	101,8	100,5	104,8
Февраль	100,9	101,4	100,3	100,0
Март	100,7	101,9	100,6	100,0
Апрель	100,4	100,8	101,2	108,5
Май	101,0	101,6	100,0	99,98
Июнь	100,9	102,6	100,5	100,0
Июль	100,1	100,6	101,9	99,2
Август	100,04	100,7	100,3	100,01
Сентябрь	100,3	100,1	100,5	100,02
Сентябрь 2021 в % к декабрю 2020	105,2	112,0	105,9	112,8
Справочно:				
сентябрь 2020 в % к декабрю 2019	102,7	104,4	107,4	99,6

Темпы прироста (снижения) цен и тарифов в сентябре (в % к декабрю предыдущего года)

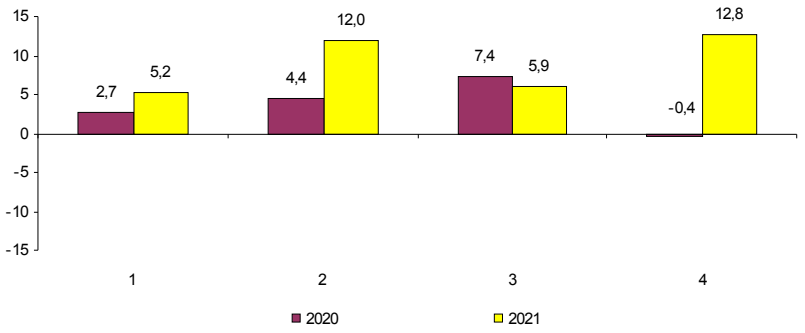

1 – индекс потребительских цен
2 – индекс цен производителей промышленных товаров
3 – сводный индекс цен на продукцию (затраты, услуги) инвестиционного назначения
4 – индекс тарифов на грузовые перевозки

Потребительские цены

Динамика цен в потребительском секторе в 2021 году

в % к предыдущему месяцу

	Индекс потреби-тельских цен	*В том числе:*		
		продовольст-венные товары	*непродовольст-венные товары*	*платные услуги населению*
Январь	100,7	101,0	100,2	100,9
Февраль	100,9	101,2	100,6	100,7
Март	100,7	100,7	100,8	100,7
Апрель	100,4	100,3	100,6	100,5
Май	101,0	101,1	100,8	101,0
Июнь	100,9	100,7	100,5	101,5
Июль	100,1	99,9	100,5	99,8
Август	100,04	99,3	100,8	100,1
Сентябрь	100,3	100,9	100,4	99,7
Сентябрь 2021 в % к декабрю 2020	105,2	105,1	105,4	105,2
Справочно:				
сентябрь 2020 в % к декабрю 2019	102,7	102,4	102,9	102,9

Темпы роста цен
(в % к декабрю предыдущего года)

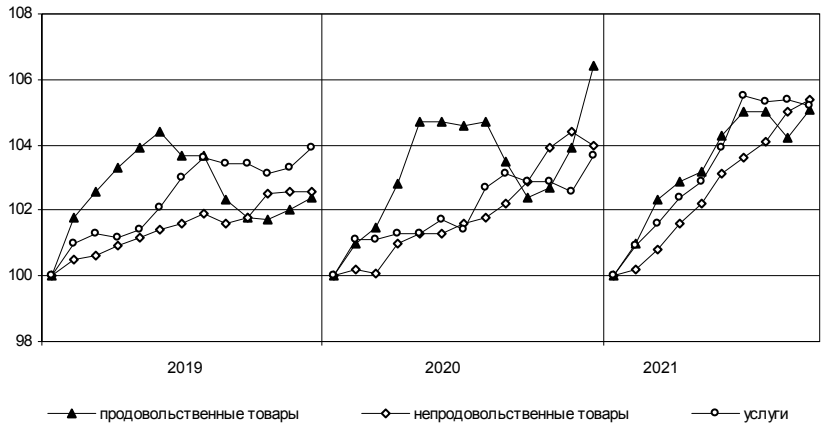

Максимальное и минимальное изменение цен на отдельные продовольственные товары в сентябре 2021 года

в % к предыдущему месяцу

Наименование группы	*Индекс цен в среднем по группе*	*Максимальное и минимальное изменение цен внутри группы*	
		товары	*индекс цен*
Мясо и птица	101,8	Куры охлажденные и мороженые	103,7
		Мясо индейки	100,6
Колбасные изделия и продукты из мяса и птицы	101,0	Сосиски, сардельки	101,8
		Мясокопчености	99,7
Рыба	100,4	Рыба разделанная лососевых пород	101,9
		Креветки мороженые	98,0
Масло и жиры	100,4	Маргарин	101,4
		Масло оливковое	98,8
Молоко и молочная продукция	101,5	Молоко стерилизованное	102,9
		Йогурт	99,9
Сыры	101,1	Сыры плавленые	101,8
		Национальные сыры и брынза	100,4
Кондитерские изделия	101,0	Торты	102,6
		Печенье	99,1
Хлеб и хлебобулочные изделия	100,4	Хлопья из злаков (сухие завтраки)	103,2
		Хлеб ржаной и ржано-пшеничный	99,0
Крупы и бобовые	100,9	Крупа гречневая	102,6
		Овсяные хлопья «Геркулес»	99,4
Картофель	94,4	Картофель	94,4
Овощи	104,8	Помидоры	127,4
		Морковь	82,2
Фрукты и цитрусовые	99,1	Апельсины	112,8
		Виноград	80,8
Алкогольные напитки	99,7	Вино игристое отечественное	100,5
		Пиво зарубежных торговых марок	99,1

В сентябре 2021 года из плодоовощной продукции чеснок подорожал на 11,0%, бананы – на 7,1, огурцы свежие – на 3,7, при этом свёкла подешевела на 17,7, яблоки – на 6,4, картофель – на 5,6, капуста белокочанная – на 2,7%.

Прирост цен на соль составил 3,3%, яйца куриные – 3,0, майонез – 2,9, консервы мясные – 2,7, хлебобулочные изделия из муки 1 сорта – 2,2, творог жирный – 2,1, свинину (кроме бескостного мяса) – 2,0, говядину бескостную, карамель – 1,9%. Снижение цен отмечалось на кофе натуральный в зернах и молотый – 2,1%.

Максимальное и минимальное изменение цен
на отдельные непродовольственные товары в сентябре 2021 года

в % к предыдущему месяцу

Наименование группы	*Индекс цен в среднем по группе*	*Максимальное и минимальное изменение цен внутри группы*	
		товары	*индекс цен*
Ткани	100,02	Ткань шерстяная и полушерстяная	100,2
		Ткани хлопчатобумажные	100,0
Одежда	100,6	Куртка для детей школьного возраста утепленная	103,6
		Ползунки из трикотажного полотна	94,5
Трикотажные изделия	100,7	Костюм трикотажный для детей ясельного возраста	101,9
		Костюм спортивный для школьников	98,0
Чулочно-носочные изделия	101,1	Колготки детские	103,0
		Носки детские	100,2
Обувь	101,0	Кроссовки для взрослых из искусственной кожи	102,7
		Ботинки для детей школьного возраста	100,1
Моющие и чистящие средства	100,6	Дезинфицирующее средство для поверхностей	104,3
		Порошок стиральный	99,7
Парфюмерно-косметические товары	99,9	Туалетная вода	107,4
		Крем для лица	92,4
Галантерея	101,5	Щетка зубная	106,0
		Ранец, рюкзак для школьников	100,2
Табачные изделия	100,4	Сигареты с фильтром зарубежных торговых марок	100,5
		Сигареты с фильтром отечественные	100,3
Мебель	101,6	Набор корпусной мебели	103,3
		Матрас для взрослых	100,01
Посуда	100,2	Тарелка обеденная	102,6
		Кастрюля	98,4
Электротовары	101,8	Светильники потолочные	109,1
		Печь микроволновая	96,5
Бумажно-беловые и канцелярские товары	103,3	Бумага туалетная	107,9
		Бумажные носовые платки	98,5
Печатные издания	100,9	Книга	104,6
		Учебник	100,3
Телерадиотовары	100,1	Флеш-накопитель USB	101,4
		Телевизор	100,01
Персональные компьютеры и средства связи	99,9	Монитор для настольного компьютера	106,5
		Наушники беспроводные	95,4
Строительные материалы	95,5	Рубероид	106,8
		Плиты древесностружечные	82,2
Медикаменты	98,5	Глицин	102,4
		Левомеколь	91,3

Изменение цен на рынке автомобильного топлива в сентябре 2021 года

	Средние цены, в рублях за 1 литр	*В % к*	
		августу 2021	*декабрю 2020*
Бензин	48,96	99,3	104,3
марки АИ-92	45,49	99,2	103,8
марки АИ-95	49,42	99,3	104,2
марки АИ-98	58,62	99,7	106,5
Дизельное топливо	50,40	99,8	102,2

Изменение цен на автомобильное топливо (в % к декабрю предыдущего года)

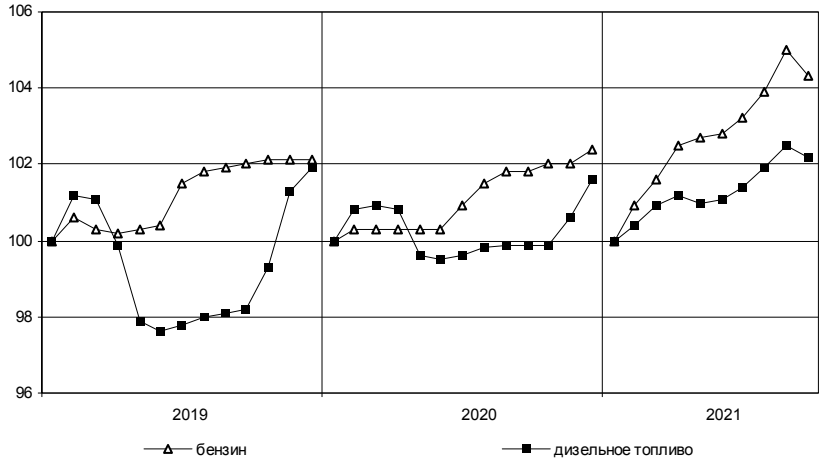

Максимальное и минимальное изменение цен и тарифов на отдельные виды платных услуг в сентябре 2021 года

в % к предыдущему месяцу

Наименование группы	*Индекс цен и тарифов в среднем по группе*	*Максимальное и минимальное изменение цен внутри группы*	
		товары	*индекс цен*
Медицинские услуги	100,02	Общий анализ крови	100,4
		Диагностика на МРТ и КТ	100,3
Бытовые услуги	100,2	Установка пластиковых окон	105,7
		Помывка в бане	98,9

В сентябре 2021 года стоимость авиаперелётов снизилась на 21,5%, санаторно-оздоровительных услуг – на 10,2, стоимость проезда в поездах дальнего следования – на 7,0%. Стоимость поездки на отдых в ОАЭ возросла на 24,3%, плата за телевизионную антенну – на 4,9, стоимость услуг физической культуры и спорта – на 3,4, услуг платного образования – на 1,7%.

Цены и тарифы на жилищно-коммунальные услуги в сентябре 2021 года

	В рублях	*В % к*	
		августу 2021	*декабрю 2020*
Содержание и ремонт жилья в государственном и муниципальном жилищных фондах[1], м^2	30,89	100,0	103,6
Наем жилых помещений в государственном и муниципальном жилищных фондах[2], м^2	2,37	100,0	100,0
Оплата эксплуатационных расходов в приватизированных квартирах, м^2	30,89	100,0	103,6
Оплата эксплуатационных расходов в домах ЖСК, м^2	30,89	100,0	103,6
Взносы на капитальный ремонт[3], м^2	11,74	100,0	134,3
Водоснабжение холодное по счетчикам, м^3	33,12	100,0	101,8
Водоотведение по счетчикам, м^3	33,12	100,0	101,8
Отопление, Гкал	1880,11	100,0	103,4
Водоснабжение горячее по счетчикам, м^3	112,81	100,0	103,4
Электричество (в квартирах без электроплит), 100 кВт-ч	498,00	100,0	103,3
Газ сетевой, м^3	6,76	100,0	103,1

[1] Без учета платы за содержание и ремонт автоматически запирающихся устройств дверей подъездов многоквартирного дома, за содержание и ремонт систем автоматизированной противопожарной защиты, за содержание и текущий ремонт внутридомовых инженерных систем газоснабжения, за эксплуатацию коллективных (общедомовых) приборов учета используемых энергетических ресурсов, за содержание и текущий ремонт систем экстренного оповещения населения об угрозе возникновения или о возникновении чрезвычайных ситуаций; стоимости коммунальных ресурсов, потребляемых в целях содержания общего имущества в многоквартирном доме.

[2] Для жилых помещений государственного жилищного фонда Санкт-Петербурга в панельных домах.

[3] Для типов многоквартирных домов «панельные «новое строительство», постройки после 1980 г.» или «дома, построенные после 1999 года, категории «новое строительство панельные», оборудованных лифтом.

Цены производителей

Индексы цен производителей промышленных товаров

Индекс цен производителей промышленных товаров в сентябре 2021 года по сравнению с августом 2021 года составил 100,1%, с декабрем 2020 года – 112,0%.

Индексы цен производителей промышленных товаров по отдельным видам экономической деятельности

	Сентябрь в % к		*Справочно: сентябрь 2020 в % к декабрю 2019*
	августу 2021	*декабрю 2020*	
Обрабатывающие производства	100,1	112,8	104,5
из них производство:			
пищевых продуктов	100,8	105,2	100,6
напитков	100,2	96,5	110,8
табачных изделий	97,7	146,7	101,2
одежды	100,1	124,3	116,8
кожи и изделий из кожи	100,7	105,8	104,2
бумаги и бумажных изделий	107,2	131,8	102,1
деятельность полиграфическая и копирование носителей информации	101,2	103,8	101,0
химических веществ и химических продуктов	100,3	104,0	98,9
лекарственных средств и материалов, применяемых в медицинских целях	100,1	101,0	100,4
резиновых и пластмассовых изделий	96,6	139,1	108,4
прочей неметаллической минеральной продукции	101,5	108,7	98,2
металлургическое производство	98,4	1,8 р.	96,1
готовых металлических изделий, кроме машин и оборудования	99,6	110,2	105,3
компьютеров, электронных и оптических изделий	100,3	103,3	110,1
электрического оборудования	99,98	102,2	126,9
машин и оборудования, не включенных в другие группировки	103,7	117,8	110,3
автотранспортных средств, прицепов и полуприцепов	100,4	106,0	106,5
прочих готовых изделий	100,0	106,8	106,0
Обеспечение электрической энергией, газом и паром; кондиционирование воздуха	100,8	104,6	102,9
в том числе:			
производство, передача и распределение электроэнергии	101,7	107,9	106,5
производство, передача и распределение пара и горячей воды; кондиционирование воздуха	100,2	102,7	100,6

Изменение средних цен производителей на электроэнергию
(в % к декабрю предыдущего года)

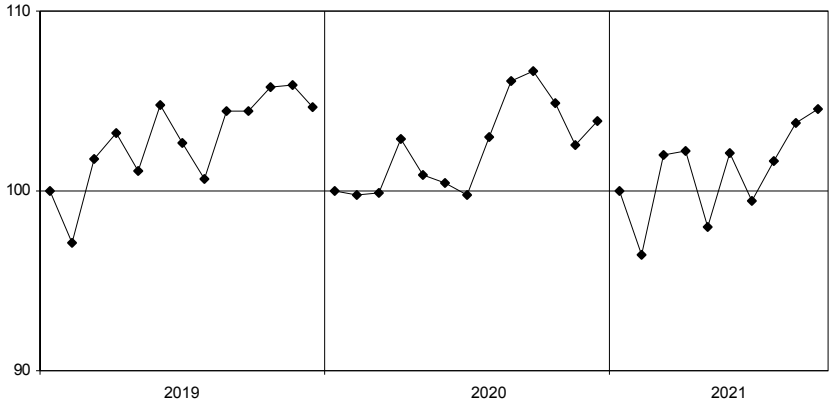

Средние цены производителей на электроэнергию в 2021 году

	В рублях за тыс. кВт-ч
январь	4702,83
февраль	5036,75
март	5074,39
апрель	4782,16
май	5146,30
июнь	4934,96
июль	5021,37
август	5276,91
сентябрь	5259,54

Индексы цен на продукцию инвестиционного назначения

Сводный индекс цен на продукцию (затраты, услуги) инвестиционного назначения в сентябре 2021 года по сравнению с сентябрем 2020 года составил 106,9%.

Индексы цен строительной продукции

в % к предыдущему месяцу

	Сводный индекс цен на продукцию (затраты, услуги) инвестиционного назначения	*В том числе индексы цен:*		
		производителей на строительную продукцию	*на приобретение машин и оборудования инвестиционного назначения*	*на прочую продукцию (затраты, услуги) инвестиционного назначения*
Январь	100,5	100,6	100,4	100,7
Февраль	100,3	100,2	100,4	100,8
Март	100,6	100,9	100,3	100,7
Апрель	101,2	101,3	101,2	100,4
Май	100,0	100,5	99,6	100,9
Июнь	100,5	101,5	99,7	100,9
Июль	101,9	102,8	101,3	100,2
Август	100,3	100,6	100,1	100,1
Сентябрь	100,5	100,8	100,2	100,4
Сентябрь 2021 в % к декабрю 2020	105,9	109,7	103,1	105,2
Справочно: сентябрь 2020 в % к декабрю 2019	107,4	105,4	109,9	102,8

Индексы цен приобретения по отдельным группам строительных материалов

	Сентябрь 2021 в % к		*Справочно: сентябрь 2020 в % к декабрю 2019*
	сентябрю 2020	*декабрю 2020*	
Цементы общестроительные	97,0	96,5	106,7
Сталь арматурная	146,4	148,0	111,8
Кабели и арматура кабельная	94,0	105,6	108,4
Бетон товарный	110,3	110,8	96,6
Растворы строительные	116,8	110,4	86,8
Щебень	104,7	106,3	104,6
Пески природные прочие	124,8	113,4	91,9

Индексы тарифов на грузовые перевозки

	Индекс тарифов на грузовые перевозки	*В том числе по видам транспорта:*					
		железно-дорожный	*автомо-бильный*	*внутренний водный*	*воздуш-ный*	*трубопро-водный*	*морской*
Январь	104,8	103,7	99,6	99,9	100,0	110,5	101,8
Февраль	100,0	100,0	100,03	99,9	100,0	100,0	99,97
Март	100,0	100,0	99,95	100,03	100,0	100,0	100,01
Апрель	108,5	100,0	100,7	100,5	142,8	118,6	100,2
Май	99,98	100,0	99,5	99,4	100,0	100,0	99,7
Июнь	100,0	100,0	100,03	99,7	100,0	100,0	99,97
Июль	99,2	100,0	99,99	100,3	100,0	96,9	100,1
Август	100,01	100,0	100,2	100,04	100,0	100,0	99,99
Сентябрь	100,02	100,0	100,8	100,6	100,0	100,0	99,9
Сентябрь 2021 в % к декабрю 2020	112,8	103,7	100,8	100,5	142,8	127,0	101,7
Справочно:							
сентябрь 2020 в % к декабрю 2019	99,6	103,5	100,4	108,0	100,0	87,0	107,5

Изменение тарифов на грузовые перевозки автомобильным транспортом и цен на бензин (в % к декабрю предыдущего года)

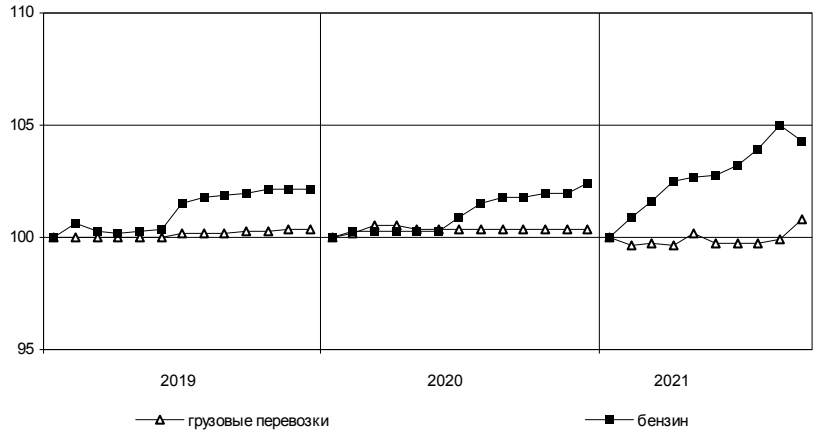

Индексы тарифов на услуги связи для юридических лиц

В III квартале 2021 года по сравнению со II кварталом 2021 года индекс тарифов на услуги связи для юридических лиц составил 100,04%, с IV кварталом 2020 года – 101,3%.

Изменение тарифов на услуги связи в III квартале 2021 года (в % к IV кварталу 2020 года)

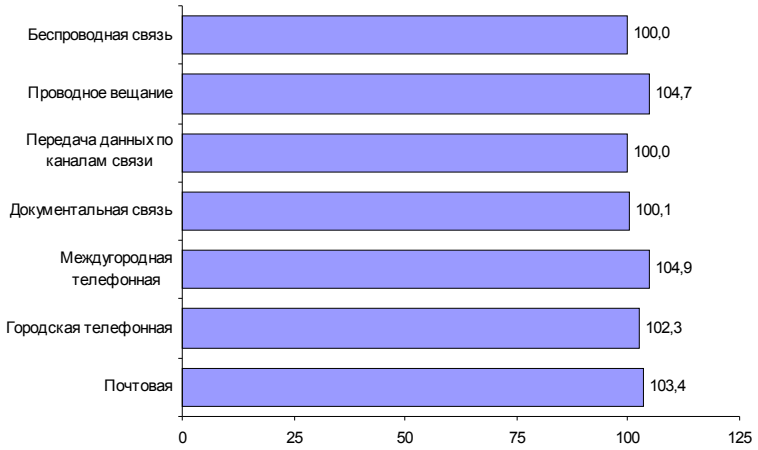

Индексы цен производителей сельскохозяйственной продукции

	Продукция – всего	*В том числе:*				
		картофель	*овощи*	*скот и птица*	*молоко*	*яйца*
Январь	101,6	101,8	133,6	98,4	100,8	103,1
Февраль	96,0	97,5	100,4	97,5	90,5	97,6
Март	101,1	99,2	98,6	98,8	105,9	102,2
Апрель	105,1	104,4	81,6	109,7	100,1	106,7
Май	102,6	105,2	98,0	102,2	99,6	107,3
Июнь	94,2	99,8	92,8	98,5	98,1	80,9
Июль	101,3	100,0	83,8	104,5	103,0	94,9
Август	99,7	97,7	99,4	99,0	101,5	99,7
Сентябрь	104,5	99,8	107,8	106,4	99,8	104,6
Сентябрь 2021 в % к декабрю 2020	105,7	105,2	88,2	115,3	98,4	94,2
Справочно:						
сентябрь 2020 в % к декабрю 2019	87,5	100,8	64,5	95,7	100,2	76,9

РЫНОК ТРУДА

Занятость и безработица

Численность работников организаций

В августе 2021 года в организациях (без субъектов малого предпринимательства) работало 1523 тыс. человек. В структуре работающих 95,2% приходилось на штатных работников, на условиях совместительства – 1,9% и по договорам гражданско-правового характера – 2,9% от общего числа работающих.

Динамика численности работников организаций (без субъектов малого предпринимательства)

	Август 2021, тыс. человек	*В % к*		*Январь-август 2021 в % к январю-августу 2020*	*Справочно:*		
		августу 2020	*июлю 2021*		*август 2020 в % к*		*январь-август 2020 в % к январю-августу 2019*
					августу 2019	*июлю 2020*	
Средняя численность работников организаций	1523,3	102,9	99,7	103,4	101,0	99,5	102,6
в том числе:							
работников списочного состава (без внешних совместителей)	1449,9	102,5	99,7	103,0	101,0	99,5	102,8
внешних совместителей[1)]	29,6	106,1	98,5	104,5	99,8	97,8	100,5
работников, выполнявших работы по договорам гражданско-правового характера[1)]	43,8	118,7	99,3	120,5	101,2	100,8	98,0

[1)] В эквиваленте полной занятости.

Средняя численность работников организаций по видам экономической деятельности[1)] в августе 2021 года (без субъектов малого предпринимательства)

	Всего работников			В том числе:		
	тыс. человек	в % к		работников списочного состава (без внешних совместителей)	внешних совместителей	работников, выполнявших работы по договорам гражданско-правового характера
		августу 2020	итогу			
Всего	1523,3	102,9	100	1449,9	29,6	43,8
в том числе по видам экономической деятельности:						
сельское, лесное хозяйство, охота, рыболовство и рыбоводство	2,3	92,5	0,2	2,2	0,0	0,0
добыча полезных ископаемых	3,3	121,4	0,2	3,2	0,0	0,1
обрабатывающие производства	214,3	104,4	14,1	209,8	2,6	1,9
обеспечение электрической энергией, газом и паром; кондиционирование воздуха	30,1	99,2	2,0	30,0	0,1	0,0
водоснабжение; водоотведение, организация сбора и утилизации отходов, деятельность по ликвидации загрязнений	14,2	100,1	0,9	14,1	0,1	0,1
строительство	54,3	103,5	3,6	51,3	1,0	2,0
торговля оптовая и розничная; ремонт автотранспортных средств и мотоциклов	182,3	108,5	12,0	178,5	1,9	1,9
транспортировка и хранение	142,3	100,2	9,3	139,7	0,7	1,8
деятельность гостиниц и предприятий общественного питания	25,9	100,6	1,7	24,9	0,4	0,6
деятельность в области информации и связи	76,4	107,3	5,0	70,8	0,8	4,7
деятельность финансовая и страховая	52,6	100,0	3,5	43,7	0,5	8,5

[1)] По «чистым» видам экономической деятельности.

	Всего работников			В том числе:		
	тыс. человек	в % к		работников списочного состава (без внешних совместителей)	внешних совместителей	работников, выполнявших работы по договорам гражданско-правового характера
		августу 2020	итогу			
деятельность по операциям с недвижимым имуществом	36,8	98,5	2,4	33,0	0,7	3,0
деятельность профессиональная, научная и техническая	119,4	101,6	7,8	113,4	3,8	2,2
деятельность административная и сопутствующие дополнительные услуги	38,4	103,7	2,5	35,5	1,2	1,8
государственное управление и обеспечение военной безопасности; социальное обеспечение	92,7	102,1	6,1	89,4	0,4	2,9
образование	210,8	100,8	13,8	195,8	8,6	6,5
деятельность в области здравоохранения и социальных услуг	171,3	102,5	11,2	164,8	4,6	1,8
деятельность в области культуры, спорта, организации досуга и развлечений	48,0	102,4	3,2	43,8	1,7	2,6
предоставление прочих видов услуг	7,7	115,6	0,5	5,8	0,5	1,4

Безработица

К концу сентября 2021 года в государственных учреждениях службы занятости населения состояло на учете 36,6 тыс. не занятых трудовой деятельностью граждан. В качестве безработных было зарегистрировано 25,7 тыс. человек, в том числе 15,4 тыс. человек получали пособие по безработице.

В сентябре 2021 года статус безработного получили 5,2 тыс. человек (на 7,7 тыс. человек или в 2,5 раза меньше, чем в сентябре 2020 года). Размеры трудоустройства безработных в сентябре 2021 года были на 5,6 тыс. человек или в 3,6 раза меньше, чем в аналогичном периоде 2020 года, и составили 2,2 тыс. человек.

Динамика числа незанятых граждан, состоящих на учете в государственных учреждениях службы занятости населения

на конец месяца

	Число незанятых граждан, тыс. человек	*из них имеют статус безработного*		
		тыс. человек	*в % к*	
			предыдущему месяцу	*соответствующему месяцу предыдущего года*
2020				
январь	22,6	13,9	100,3	109,6
февраль	24,0	14,6	104,7	105,8
март	24,2	15,1	103,8	111,1
апрель	70,0	32,5	2,1 р.	2,3 р.
май	93,3	73,9	2,3 р.	5,5 р.
июнь	106,4	91,8	124,2	7,4 р.
июль	114,7	102,1	111,3	8,3 р.
август	115,7	106,1	103,8	8,9 р.
сентябрь	114,6	107,8	101,6	9,1 р.
октябрь	111,1	105,8	98,2	8,6 р.
ноябрь	108,1	101,8	96,2	8,1 р.
декабрь	102,5	98,0	96,2	7,1 р.
2021				
январь	89,2	81,5	83,2	5,9 р.
февраль	87,3	79,3	97,3	5,4 р.
март	58,7	49,9	62,9	3,3 р.
апрель	54,0	45,3	90,8	139,4
май	49,4	38,8	85,7	52,5
июнь	45,4	33,9	87,3	36,9
июль	41,1	31,0	91,4	30,3
август	38,3	28,1	90,6	26,5
сентябрь	36,6	25,7	91,6	23,9

Движение численности безработных, зарегистрированных в государственных учреждениях службы занятости населения

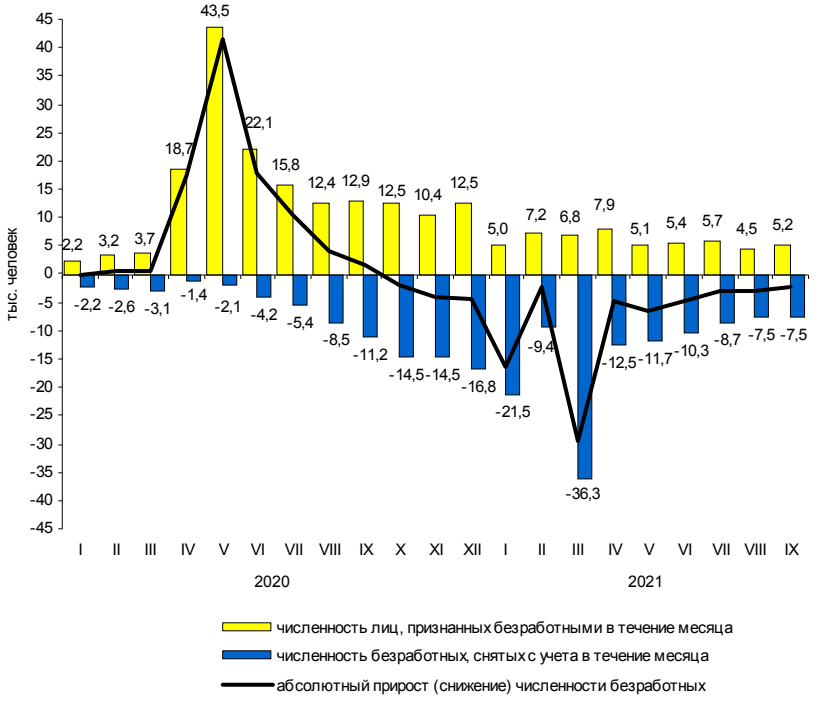

На конец сентября 2021 года уровень зарегистрированной безработицы составил 0,8% к численности рабочей силы, на конец сентября 2020 года – 3,5%.

Потребность организаций в работниках

К концу сентября 2021 года нагрузка незанятого населения, состоящего на учете в государственных учреждениях службы занятости населения, на одну заявленную вакансию составила 0,7 человека против 3,5 человека в конце сентября 2020 года.

Динамика потребности организаций в работниках

на конец месяца

	Потребность организаций в работниках, заявленная в государственные учреждения службы занятости населения, тыс. человек	*Нагрузка незанятого населения на одну заявленную вакансию*		
		человек	*в % к*	
			предыдущему месяцу	*соответствующему месяцу предыдущего года*
2020				
январь	30,3	0,7	100,0	116,7
февраль	31,1	0,8	114,3	133,3
март	30,8	0,8	100,0	133,3
апрель	31,8	2,2	2,8 р.	3,7 р.
май	32,9	2,8	127,3	5,6 р.
июнь	34,0	3,1	110,7	6,2 р.
июль	33,2	3,5	112,9	7,0 р.
август	32,3	3,6	102,9	7,2 р.
сентябрь	32,8	3,5	97,2	5,8 р.
октябрь	37,4	3,0	85,7	5,0 р.
ноябрь	38,9	2,8	93,3	4,7 р.
декабрь	37,8	2,7	96,4	3,9 р.
2021				
январь	35,4	2,5	92,6	3,6 р.
февраль	38,3	2,3	92,0	2,9 р.
март	40,4	1,5	65,2	1,9 р.
апрель	42,2	1,3	86,7	59,1
май	47,1	1,0	76,9	35,7
июнь	49,3	0,9	90,0	29,0
июль	55,7	0,7	77,8	20,0
август	54,7	0,7	100,0	19,4
сентябрь	51,1	0,7	100,0	20,0

Заработная плата

Средняя номинальная заработная плата, начисленная за август 2021 года, составила 69559 рублей. Реальная начисленная заработная плата, рассчитанная с учетом индекса потребительских цен, в августе 2021 года составила 94,1% к уровню июля 2021 года и 103,0% – к уровню августа 2020 года.

Динамика номинальной и реальной средней заработной платы

	Номинальная начисленная заработная плата в % к		*Реальная начисленная заработная плата в % к*	
	предыдущему месяцу	*соответст-вующему месяцу предыдущего года*	*предыдущему месяцу*	*соответст-вующему месяцу предыдущего года*
2020				
январь	71,9	107,2	71,4	104,5
февраль	104,5	108,3	104,3	105,9
март	110,0	107,1	109,1	104,2
апрель	86,3	94,2	85,7	91,3
май	103,2	101,1	103,1	98,4
июнь	109,7	103,0	109,7	100,3
июль	96,8	103,1	96,3	100,1
август	93,0	101,5	93,1	98,1
сентябрь	107,4	107,1	107,6	103,6
октябрь	99,5	104,0	99,1	100,3
ноябрь	97,4	102,3	96,9	98,3
декабрь	140,9	105,7	139,5	100,9
2021				
январь	71,7	104,2	71,2	99,5
февраль	107,6	109,5	106,7	103,8
март	105,4	104,6	104,6	99,2
апрель	101,4	122,8	101,0	116,9
май	96,6	115,1	95,7	108,5
июнь	106,9	112,2	106,0	104,9
июль	93,5	108,6	93,4	102,0
август	94,1	109,9	94,1	103,0

Прирост (снижение) средней номинальной и реальной начисленной заработной платы (в % к соответствующему месяцу предыдущего года)

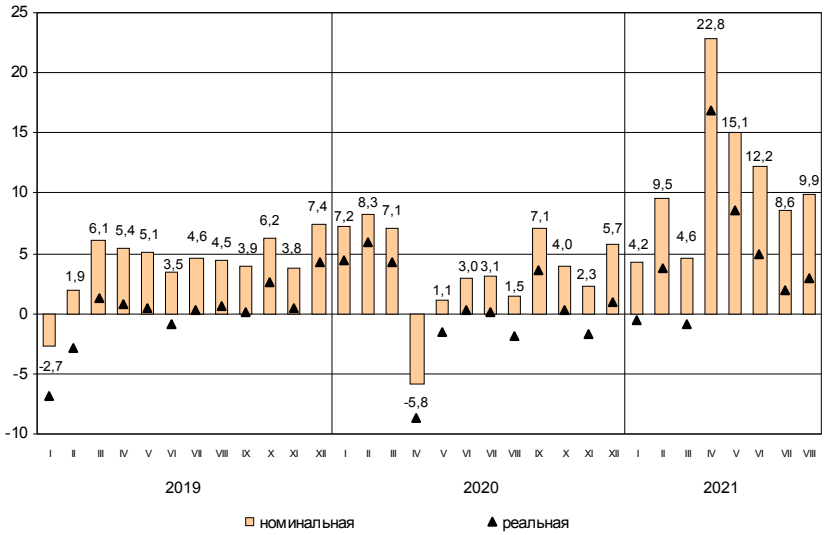

Средняя начисленная заработная плата по видам экономической деятельности[1)]

в расчете на одного работника

	Август 2021, рублей	*В % к*		
		июлю 2021	*августу 2020*	*среднему уровню*
Всего	69559	94,1	109,9	100
в том числе по видам экономической деятельности:				
сельское, лесное хозяйство, охота, рыболовство и рыбоводство	45881	98,2	122,8	66,0
добыча полезных ископаемых	189719	46,7	95,9	2,7 р.
обрабатывающие производства	73142	95,8	114,4	105,2
обеспечение электрической энергией, газом и паром; кондиционирование воздуха	78751	102,2	107,8	113,2
водоснабжение; водоотведение, организация сбора и утилизации отходов, деятельность по ликвидации загрязнений	55319	98,3	105,0	79,5
строительство	67148	103,2	111,0	96,5
торговля оптовая и розничная; ремонт автотранспортных средств и мотоциклов	61467	96,4	112,4	88,4
транспортировка и хранение	67894	97,9	134,7	97,6
из них:				
деятельность сухопутного и трубопроводного транспорта	62199	98,6	147,7	89,4
деятельность водного транспорта	133441	104,8	114,8	1,9 р.
деятельность воздушного и космического транспорта	128627	103,1	117,1	1,8 р.
складское хозяйство и вспомогательная транспортная деятельность	69944	95,4	129,9	100,6
деятельность почтовой связи и курьерская деятельность	38828	99,2	115,8	55,8
деятельность гостиниц и предприятий общественного питания	37768	94,8	137,0	54,3
деятельность в области информации и связи	115005	97,1	104,7	1,7 р.
деятельность финансовая и страховая	106772	107,7	115,3	1,5 р.
деятельность по операциям с недвижимым имуществом	54720	95,3	105,6	78,7
деятельность профессиональная, научная и техническая	93455	98,3	107,8	134,4
деятельность административная и сопутствующие дополнительные услуги	46612	96,6	114,7	67,0
государственное управление и обеспечение военной безопасности; социальное обеспечение	62592	83,2	106,3	90,0
образование	48488	87,0	101,8	69,7
деятельность в области здравоохранения и социальных услуг	69738	93,5	98,8	100,3
деятельность в области культуры, спорта, организации досуга и развлечений	63761	74,1	86,7	91,7
предоставление прочих видов услуг	36919	102,1	115,6	53,1

[1)] По «чистым» видам экономической деятельности.

Отношение средней начисленной заработной платы по отдельным видам экономической деятельности[1)] к среднему уровню по Санкт-Петербургу в августе 2021 года (в %)

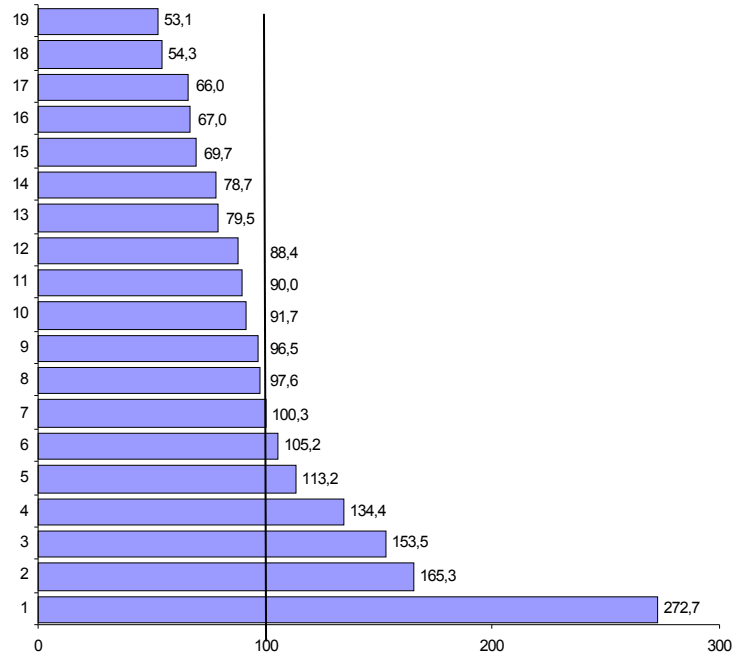

1 – добыча полезных ископаемых
2 – деятельность в области информации и связи
3 – деятельность финансовая и страховая
4 – деятельность профессиональная, научная и техническая
5 – обеспечение электрической энергией, газом и паром; кондиционирование воздуха
6 – обрабатывающие производства
7 – деятельность в области здравоохранения и социальных услуг
8 – транспортировка и хранение
9 – строительство
10 – деятельность в области культуры, спорта, организации досуга и развлечений
11 – государственное управление и обеспечение военной безопасности; социальное обеспечение
12 – торговля оптовая и розничная; ремонт автотранспортных средств и мотоциклов
13 – водоснабжение; водоотведение, организация сбора и утилизации отходов, деятельность по ликвидации загрязнений
14 – деятельность по операциям с недвижимым имуществом
15 – образование
16 – деятельность административная и сопутствующие дополнительные услуги
17 – сельское, лесное хозяйство, охота, рыболовство и рыбоводство
18 – деятельность гостиниц и предприятий общественного питания
19 – предоставление прочих видов услуг

[1)] По «чистым» видам экономической деятельности.

Задолженность организаций по заработной плате

По данным организаций наблюдаемых видов экономической деятельности[1)] (без субъектов малого предпринимательства), сообщивших сведения о просроченной задолженности по заработной плате по состоянию на 1 октября 2021 года, суммарная задолженность составила 50,2 млн. рублей. Объем задолженности составил к уровню 1 сентября 2021 года 125,6%, к 1 октября 2020 года – 79,0%.

Из общей суммы просроченной задолженности 1,1 млн. рублей приходилось на задолженность, образовавшуюся в 2019 году и ранее.

Просроченная задолженность по заработной плате
по видам экономической деятельности на 1 октября 2021 года

	Млн. руб.	*В % к*		
		1 сентября 2021	*1 октября 2020*	*итогу*
Всего	50,2	125,6	79,0	100
в том числе по видам экономической деятельности:				
обрабатывающие производства	29,4	116,2	2,7 р.	58,7
строительство	14,7	100,8	28,9	29,2
транспорт	6,1	71,5 р.	х	12,1

[1)] Наблюдение осуществляется по кругу организаций 22 видов экономической деятельности, в том числе: растениеводство и животноводство; лесозаготовки; рыболовство и рыбоводство; промышленные виды деятельности; строительство; транспорт; управление недвижимым имуществом; наука; образование; здравоохранение; деятельность в области информации и связи; искусство, культура, деятельность в области отдыха и развлечений.

Динамика просроченной задолженности по заработной плате (на 1 число месяца)

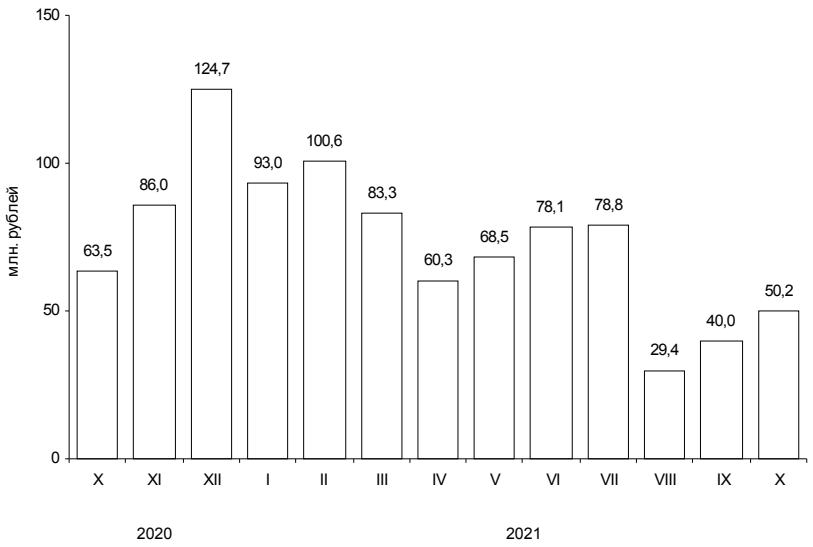

Численность работников, перед которыми организации имеют просроченную задолженность по заработной плате, по видам экономической деятельности на 1 октября 2021 года

	Человек	*В % к*	
		1 сентября 2021	*1 октября 2020*
Всего	330	121,3	58,0
в том числе по видам экономической деятельности:			
обрабатывающие производства	161	92,0	2,0 р.
строительство	92	100,0	20,1
транспорт	77	15,4 р.	х

ФИНАНСЫ

Показатели финансово-кредитной системы

По данным Комитета финансов Санкт-Петербурга в январе–августе 2021 года доходы консолидированного бюджета Санкт-Петербурга составили 521,2 млрд. рублей, что в номинальном выражении на 25,0% больше, чем в январе–августе 2020 года, расходы консолидированного бюджета составили 445,1 млрд. рублей, что на 9,5% больше аналогичного периода прошлого года.

Исполнение консолидированного бюджета в 2021 году

млрд. рублей

	Доходы	*Расходы*	*Профицит*
Январь-июль	463	394	69
Январь-август	521	445	76

Исполнение бюджета
по статьям доходов и расходов на 1 сентября 2021 года

	Млрд. рублей	*В % к итогу*
Доходы	521	100
из них:		
налог на доходы физических лиц	215	41,3
налог на прибыль организаций	156	30,0
акцизы	20	3,7
доходы от использования имущества, находящегося в государственной и муниципальной собственности	12	2,3
безвозмездные поступления	28	5,4
Расходы	445	100
из них на:		
общегосударственные вопросы	24	5,4
национальную безопасность и правоохранительную деятельность	3	0,7
национальную экономику	78	17,5
жилищно-коммунальное хозяйство	38	8,6
социально-культурные мероприятия	298	67,0
в том числе:		
образование	113	25,5
культура, кинематография	12	2,6
здравоохранение	63	14,3
социальная политика	98	22,0
физическая культура и спорт	9	2,0
средства массовой информации	2	0,4

НАЛОГОВАЯ СТАТИСТИКА

По оперативным данным УФНС РФ по Санкт-Петербургу в январе–сентябре 2021 года в бюджетную систему поступило налогов, сборов и иных обязательных платежей на сумму 1078,4 млрд. рублей, что в номинальном выражении на 0,8% меньше, чем в январе–сентябре 2020 года.

Поступление налогов, сборов и иных обязательных платежей в бюджетную систему в январе–сентябре 2021 года

	Млрд. рублей	*В % к январю-сентябрю 2020*	*Из общего объема поступлений – в консолидированный бюджет Санкт-Петербурга*		
			млрд. рублей	*в % к общему объему*	*в % к январю-сентябрю 2020*
Всего	1078,4	99,2	498,5	46,2	124,9
налог на прибыль организаций	254,0	140,5	171,2	67,4	132,4
налог на доходы физических лиц	244,7	120,9	240,0	98,1	118,5
налог на добавленную стоимость на товары (работы, услуги), реализуемые на территории РФ	274,1	82,1	x	x	x
акцизы по подакцизным товарам (продукции), производимым на территории РФ	148,6	52,6	9,0	6,0	119,9
налоги на имущество	34,9	112,2	34,9	100,0	112,2
налоги, сборы и регулярные платежи за пользование природными ресурсами	13,9	1,7 р.	0,0	0,0	x
прочие	108,2	2,2 р.	43,4	40,2	1,5 р.

Структура налогов, сборов и иных обязательных платежей, поступивших в бюджетную систему в январе–сентябре

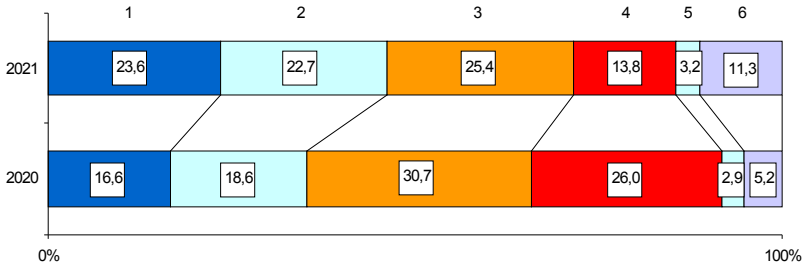

1 – налог на прибыль организаций
2 – налог на доходы физических лиц
3 – налог на добавленную стоимость
4 – акцизы
5 – налоги на имущество
6 – прочие

Динамика поступления налоговых платежей в бюджетную систему по отдельным видам налогов в 2021 году (млрд. рублей)

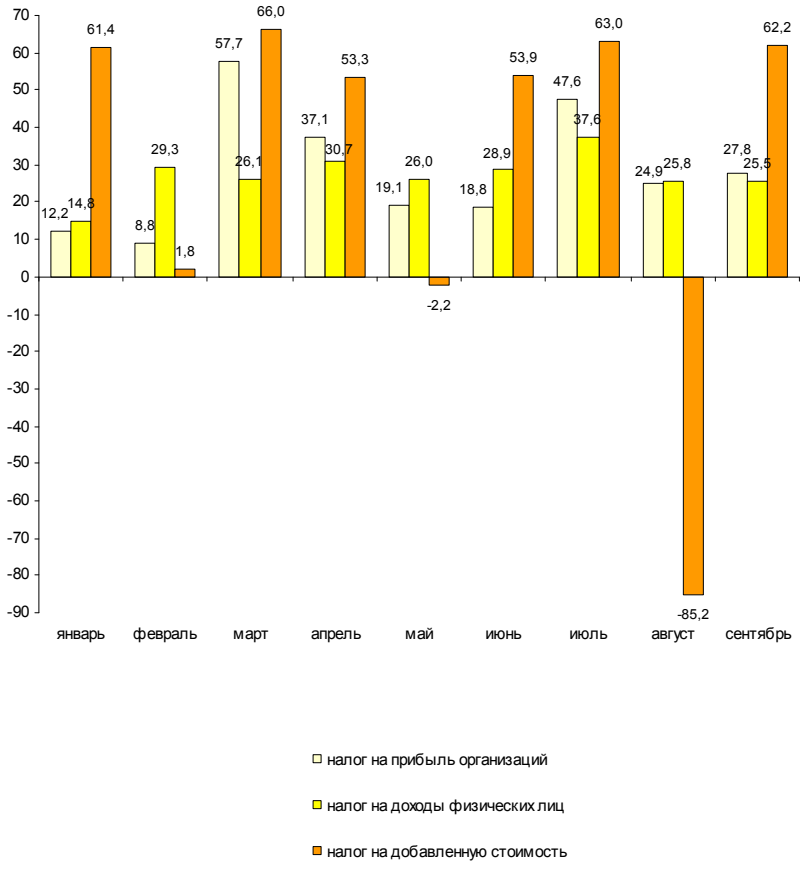

ФИНАНСЫ ОРГАНИЗАЦИЙ[1)]

Финансовые результаты деятельности организаций

В январе–августе 2021 года сальдированный финансовый результат (прибыль минус убыток) организаций сложился в сумме 1917,7 млрд. рублей. В январе–августе 2020 года был получен отрицательный сальдированный финансовый результат, который составил 77,3 млрд. рублей.

Финансовый результат
по видам экономической деятельности в январе–августе 2021 года

	Сальдированный финансовый результат		*В том числе прибыль прибыльных организаций*	
	млн. рублей[2)]	*в % к январю-августу 2020*	*млн. рублей*	*в % к январю-августу 2020*
Всего	1917672[3)]	x	2059856	3,2 р.
в том числе по видам экономической деятельности:				
сельское, лесное хозяйство, охота, рыболовство и рыбоводство	-43	x	166	1,7 р.
добыча полезных ископаемых	62147	2,9 р.	63293	2,8 р.
обрабатывающие производства	371755	1,7 р.	391549	1,6 р.
обеспечение электрической энергией, газом и паром; кондиционирование воздуха	39325	2,2 р.	39559	1,8 р.
водоснабжение; водоотведение, организация сбора и утилизации отходов, деятельность по ликвидации загрязнений	6724	132,1	7447	144,0
строительство	-25573	x	35354	111,4
торговля оптовая и розничная; ремонт автотранспортных средств и мотоциклов	1220153[3)]	x	1244539	9,9 р.
транспортировка и хранение	66389	1,7 р.	71376	117,5
деятельность гостиниц и предприятий общественного питания	5954	x	7496	3,0 р.
деятельность в области информации и связи	39583	148,1	47124	1,5 р.
деятельность финансовая и страховая	9070	1,8 р.	9441	1,5 р.
деятельность по операциям с недвижимым имуществом	48631	1,7 р.	51413	122,1
деятельность профессиональная, научная и техническая	57926	2,1 р.	68815	1,7 р.
деятельность административная и сопутствующие дополнительные услуги	12459	91,9	13393	91,4
государственное управление и обеспечение военной безопасности; социальное обеспечение	53	x	53	6,4 р.
образование	139	1,8 р.	251	122,6
деятельность в области здравоохранения и социальных услуг	6097	2,8 р.	6822	2,1 р.
деятельность в области культуры, спорта, организации досуга и развлечений	-4209	x	604	5,5 р.
предоставление прочих видов услуг	1090	1,7 р.	1160	1,6 р.

[1)] По юридическим лицам, зарегистрированным в субъекте Российской Федерации, в целом, включая обособленные подразделения. Без банков, страховых и бюджетных организаций, без субъектов малого предпринимательства. Сравнение показателей с соответствующим периодом 2020 года произведено в текущих ценах по сопоставимому кругу организаций.

[2)] Знак "-" означает убыток.

[3)] Увеличение объемов финансовых показателей по Санкт-Петербургу обусловлено перерегистрацией в августе 2021 года на территорию Санкт-Петербурга крупной торговой организации.

[4)] Данные не публикуются в целях обеспечения конфиденциальности первичных статистических данных, полученных от организаций, в соответствии с Федеральным Законом от 29.11.2007 №282-ФЗ.

Число убыточных организаций и размер допущенного ими убытка в январе–августе 2021 года

	Число убыточных организаций, ед.	*В % к общему числу организаций вида деятельности*	*Убыток, млн. рублей*
Всего	815	23,5	142184
в том числе по видам экономической деятельности:			
сельское, лесное хозяйство, охота, рыболовство и рыбоводство	3	17,6	209
добыча полезных ископаемых	4	33,3	1146
обрабатывающие производства	152	23,2	19795
обеспечение электрической энергией, газом и паром; кондиционирование воздуха	9	23,7	233
водоснабжение; водоотведение, организация сбора и утилизации отходов, деятельность по ликвидации загрязнений	7	36,8	723
строительство	82	27,6	60927
торговля оптовая и розничная; ремонт автотранспортных средств и мотоциклов	108	13,0	24386
транспортировка и хранение	63	26,1	4987
деятельность гостиниц и предприятий общественного питания	24	28,2	1542
деятельность в области информации и связи	64	28,6	7542
деятельность финансовая и страховая	17	35,4	371
деятельность по операциям с недвижимым имуществом	46	18,4	2782
деятельность профессиональная, научная и техническая	132	37,5	10889
деятельность административная и сопутствующие дополнительные услуги	30	21,7	934
государственное управление и обеспечение военной безопасности; социальное обеспечение	–	–	–
образование	37	34,6	112
деятельность в области здравоохранения и социальных услуг	18	25,7	725
деятельность в области культуры, спорта, организации досуга и развлечений	9	24,3	4813
предоставление прочих видов услуг	10	20,0	69

В январе–августе 2021 года число убыточных организаций по сравнению с тем же периодом 2020 года уменьшилось на 93 единицы или на 10,2%, сумма убытка снизилась на 80,5%.

Состояние платежей и расчетов в организациях

На 1 сентября 2021 года суммарная задолженность организаций по обязательствам (кредиторская, задолженность по кредитам банков и займам) составила 18055,0 млрд. рублей, из нее просроченная – 339,2 млрд. рублей или 1,9% от общей суммы задолженности (на 1 августа 2021 года – 2,4%).

Размер и структура суммарной просроченной задолженности по обязательствам на 1 сентября 2021 года

	Млрд. рублей	*В % к*	
		1 августа 2021	*итогу*
Всего	339,2	106,8	100
в том числе:			
кредиторская задолженность	328,5	107,0	96,8
задолженность по кредитам банков и займам	10,7	99,6	3,2

Кредиторская задолженность на 1 сентября 2021 года составила 9348,2 млрд. рублей, из нее просроченная – 328,5 млрд. рублей или 3,5%.

Задолженность по полученным кредитам банков и займам организаций на 1 сентября 2021 года составила 8706,8 млрд. рублей, в том числе просроченная – 10,7 млрд. рублей или 0,1%.

Структура просроченной кредиторской задолженности

на конец месяца, млн. рублей

	Всего	*В том числе:*			*Количество организаций, имеющих просроченную кредиторскую задолженность*	
		поставщикам и подрядчикам	*в бюджеты всех уровней*	*по платежам в государственные внебюджетные фонды*	*единиц*	*в % к общему количеству организаций*
январь	146958	106022	428	197	165	5,1
февраль	151978	110185	198	284	163	4,9
март	295362	255762	309	297	174	5,2
апрель	298576	255690	471	446	172	5,1
май	298461	261975	443	404	175	5,1
июнь	292794	258644	465	466	177	5,1
июль	306962	269855	377	175	175	5,1
август	328473	288934	366	162	172	5,0

Просроченная кредиторская задолженность организаций по видам экономической деятельности на 1 сентября 2021 года

млн. рублей

	Количество организаций, имеющих просроченную кредиторскую задолженность, ед.	Просроченная кредиторская задолженность	В том числе:		
			поставщикам и подрядчикам	в бюджеты всех уровней	по платежам в государственные внебюджетные фонды
Сельское, лесное хозяйство, охота, рыболовство и рыбоводство	–	–	–	–	–
Добыча полезных ископаемых	1	…[1]	…[1]	–	–
Обрабатывающие производства	44	52880	27878	84	30
Обеспечение электрической энергией, газом и паром; кондиционирование воздуха	6	6478	2503	…[1]	…[1]
Водоснабжение; водоотведение, организация сбора и утилизации отходов, деятельность по ликвидации загрязнений	1	…[1]	…[1]	–	–
Строительство	20	6538	4350	217	77
Торговля оптовая и розничная; ремонт автотранспортных средств и мотоциклов	26	82614	77109	1	1
Транспортировка и хранение	14	1416	1342	…[1]	…[1]
Деятельность гостиниц и предприятий общественного питания	2	…[1]	…[1]	…[1]	…[1]
Деятельность в области информации и связи	4	6727	5484	–	–
Деятельность финансовая и страховая	–	–	–	–	–
Деятельность по операциям с недвижимым имуществом	14	162875	162874	…[1]	–
Деятельность профессиональная, научная и техническая	31	3541	2044	…[1]	13
Деятельность административная и сопутствующие дополнительные услуги	3	150	150	–	–
Государственное управление и обеспечение военной безопасности; социальное обеспечение	–	–	–	–	–
Образование	2	…[1]	…[1]	…[1]	–
Деятельность в области здравоохранения и социальных услуг	3	713	713	–	–
Деятельность в области культуры, спорта, организации досуга и развлечений	–	–	–	–	–
Предоставление прочих видов услуг	1	…[1]	…[1]	–	–

[1] Данные не публикуются в целях обеспечения конфиденциальности первичных статистических данных, полученных от организаций, в соответствии с Федеральным Законом от 29.11.2007 №282-ФЗ.

Дебиторская задолженность на 1 сентября 2021 года составила 10174,7 млрд. рублей, из нее просроченная – 448,4 млрд. рублей или 4,4%.

Структура просроченной дебиторской задолженности

на конец месяца, млн. рублей

	Всего	*В том числе:*		*Количество организаций, имеющих просроченную дебиторскую задолженность*	
		покупателей	*из нее государственных заказчиков по оплате за поставленную продукцию*	*единиц*	*в % к общему количеству организаций*
январь	312834	245454	2650	764	23,6
февраль	324274	258137	3111	793	23,9
март	304389	240307	4804	830	24,7
апрель	323473	256137	4467	835	24,7
май	343520	279272	5900	841	24,7
июнь	328672	261883	4580	872	25,3
июль	336396	265364	5780	844	24,4
август	448375	316981	5116	840	24,2

Просроченная дебиторская задолженность организаций по видам экономической деятельности на 1 сентября 2021 года

млн. рублей

	Количество организаций, имеющих просроченную дебиторскую задолженность, ед.	Просроченная дебиторская задолженность	В том числе:	
			покупателей	из нее государственных заказчиков за поставленную продукцию
Сельское, лесное хозяйство, охота, рыболовство и рыбоводство	5	81	81	–
Добыча полезных ископаемых	3	56386	56369	–
Обрабатывающие производства	171	70497	34757	454
Обеспечение электрической энергией, газом и паром; кондиционирование воздуха	15	20441	15992	–
Водоснабжение; водоотведение, организация сбора и утилизации отходов, деятельность по ликвидации загрязнений	2	…[1]	…[1]	–
Строительство	84	46737	31053	…[1]
Торговля оптовая и розничная; ремонт автотранспортных средств и мотоциклов	192	199184	132862	…[1]
Транспортировка и хранение	62	5139	4993	–
Деятельность гостиниц и предприятий общественного питания	11	408	386	–
Деятельность в области информации и связи	46	15839	9320	…[1]
Деятельность финансовая и страховая	9	391	391	–
Деятельность по операциям с недвижимым имуществом	74	11490	10324	–
Деятельность профессиональная, научная и техническая	87	10979	10452	3136
Деятельность административная и сопутствующие дополнительные услуги	36	3868	3855	–
Государственное управление и обеспечение военной безопасности; социальное обеспечение	1	…[1]	…[1]	–
Образование	15	33	33	–
Деятельность в области здравоохранения и социальных услуг	9	1043	1039	–
Деятельность в области культуры, спорта, организации досуга и развлечений	11	87	87	–
Предоставление прочих видов услуг	7	771	7	–

[1] Данные не публикуются в целях обеспечения конфиденциальности первичных статистических данных, полученных от организаций, в соответствии с Федеральным Законом от 29.11.2007 №282-ФЗ.

В январе–августе 2021 года в обращении участвовали векселя, обеспечивающие задолженность покупателей, на сумму 0,5 млрд. рублей, задолженность поставщикам – на 10,7 млрд. рублей.

В вексельной форме находилось 0,3% всей задолженности поставщикам и 0,01% – задолженности покупателей.

Превышение кредиторской задолженности над дебиторской задолженностью на 1 сентября 2021 года

млрд. рублей

	Задолженность		*Превышение кредиторской задолженности над дебиторской*	
	дебиторская	*кредиторская*	*всего*[1)]	*в % к дебиторской задолженности*
Всего	10175	9348	-826	x
в том числе по видам экономической деятельности:				
сельское, лесное хозяйство, охота, рыболовство и рыбоводство	4	3	-1	x
добыча полезных ископаемых	615	511	-104	x
обрабатывающие производства	2447	3047	599	24,5
обеспечение электрической энергией, газом и паром; кондиционирование воздуха	86	112	26	30,6
водоснабжение; водоотведение, организация сбора и утилизации отходов, деятельность по ликвидации загрязнений	18	23	5	28,4
строительство	1122	1203	81	7,2
торговля оптовая и розничная; ремонт автотранспортных средств и мотоциклов	4180	2657	-1523	x
транспортировка и хранение	220	311	91	41,4
деятельность гостиниц и предприятий общественного питания	28	37	9	31,5
деятельность в области информации и связи	173	185	12	7,0
деятельность финансовая и страховая	159	69	-90	x
деятельность по операциям с недвижимым имуществом	424	411	-13	x
деятельность профессиональная, научная и техническая	633	708	75	11,8
деятельность административная и сопутствующие дополнительные услуги	43	33	-10	x
государственное управление и обеспечение военной безопасности; социальное обеспечение	1	1	-0,5	x
образование	2	3	1	51,2
деятельность в области здравоохранения и социальных услуг	9	9	0,4	4,6
деятельность в области культуры, спорта, организации досуга и развлечений	3	17	13	4,3 р.
предоставление прочих видов услуг	8	10	2	28,9

[1)] Знак "-" означает превышение дебиторской задолженности над кредиторской.

[2)] Данные не публикуются в целях обеспечения конфиденциальности первичных статистических данных, полученных от организаций, в соответствии с Федеральным Законом от 29.11.2007 №282-ФЗ.

ИНСТИТУЦИОНАЛЬНЫЕ ПРЕОБРАЗОВАНИЯ

Характеристика организаций

На 1 октября 2021 года число учтенных в Статистическом регистре Росстата хозяйствующих субъектов (юридических лиц и филиалов) уменьшилось по сравнению с 1 октября 2020 года на 30,9 тыс. единиц (на 11,9%) и составило 229,1 тыс. единиц.

Распределение учтенных в Статистическом регистре Росстата организаций по видам экономической деятельности на 1 октября 2021 года

	Единиц	*В % к*	
		итогу	*1 октября 2020*
Всего	229140	100	88,1
из них по видам экономической деятельности:			
сельское, лесное хозяйство, охота, рыболовство и рыбоводство	801	0,3	87,5
добыча полезных ископаемых	293	0,1	89,1
обрабатывающие производства	18854	8,2	90,2
обеспечение электрической энергией, газом и паром; кондиционирование воздуха	696	0,3	93,3
водоснабжение; водоотведение, организация сбора и утилизации отходов, деятельность по ликвидации загрязнений	827	0,4	89,7
строительство	30202	13,2	87,4
торговля оптовая и розничная; ремонт автотранспортных средств и мотоциклов	65178	28,4	83,9
транспортировка и хранение	14453	6,3	85,4
деятельность гостиниц и предприятий общественного питания	7532	3,3	90,6
деятельность в области информации и связи	9524	4,2	92,0
деятельность финансовая и страховая	3877	1,7	92,8
деятельность по операциям с недвижимым имуществом	20506	8,9	96,6
деятельность профессиональная, научная и техническая	23753	10,4	88,4
деятельность административная и сопутствующие дополнительные услуги	11499	5,0	86,6
государственное управление и обеспечение военной безопасности; социальное обеспечение	1215	0,5	97,8
образование	3929	1,7	96,8
деятельность в области здравоохранения и социальных услуг	4818	2,1	100,4
деятельность в области культуры, спорта, организации досуга и развлечений	4099	1,8	88,5
предоставление прочих видов услуг	6936	3,0	88,5
деятельность домашних хозяйств как работодателей; недифференцированная деятельность частных домашних хозяйств по производству товаров и оказанию услуг для собственного потребления	13	0,0	92,9
деятельность экстерриториальных организаций	21	0,0	123,5

За январь–сентябрь 2021 года в связи с ликвидацией снято с учета 26,6 тыс. хозяйствующих субъектов (11,6% от числа учтенных в Статистическом регистре), за соответствующий период 2020 года – 33 тыс. субъектов.

Распределение учтенных в Статистическом регистре Росстата организаций по формам собственности на 1 октября 2021 года

единиц

	Общее количество	В том числе по формам собственности:					
		государственная и муниципальная		частная		смешанная российская	
		всего	в % к общему количеству организаций	всего	в % к общему количеству организаций	всего	в % к общему количеству организаций
Всего	229140	4642	2,0	209649	91,5	649	0,3
из них по видам экономической деятельности:							
сельское, лесное хозяйство, охота, рыболовство и рыбоводство	801	23	2,9	738	92,1	1	0,1
добыча полезных ископаемых	293	1	0,3	280	95,6	–	–
обрабатывающие производства	18854	34	0,2	17873	94,8	54	0,3
обеспечение электрической энергией, газом и паром; кондиционирование воздуха	696	11	1,6	643	92,4	10	1,4
водоснабжение; водоотведение, организация сбора и утилизации отходов, деятельность по ликвидации загрязнений	827	16	1,9	784	94,8	2	0,2
строительство	30202	15	0,0	29115	96,4	14	0,0
торговля оптовая и розничная; ремонт автотранспортных средств и мотоциклов	65178	12	0,0	61992	95,1	21	0,0
транспортировка и хранение	14453	140	1,0	13681	94,7	25	0,2
деятельность гостиниц и предприятий общественного питания	7532	26	0,3	7019	93,2	5	0,1
деятельность в области информации и связи	9524	69	0,7	8829	92,7	37	0,4
деятельность финансовая и страховая	3877	13	0,3	3100	80,0	32	0,8
деятельность по операциям с недвижимым имуществом	20506	72	0,4	19441	94,8	100	0,5
деятельность профессиональная, научная и техническая	23753	253	1,1	22038	92,8	215	0,9
деятельность административная и сопутствующие дополнительные услуги	11499	37	0,3	10954	95,3	17	0,1
государственное управление и обеспечение военной безопасности; социальное обеспечение	1215	1055	86,8	152	12,5	2	0,2
образование	3929	2096	53,3	1703	43,3	21	0,5

	Общее количество	В том числе по формам собственности:					
		государственная и муниципальная		частная		смешанная российская	
		всего	в % к общему количеству организаций	всего	в % к общему количеству организаций	всего	в % к общему количеству организаций
деятельность в области здравоохранения и социальных услуг	4818	417	8,7	4155	86,2	7	0,1
деятельность в области культуры, спорта, организации досуга и развлечений	4099	312	7,6	3410	83,2	28	0,7
предоставление прочих видов услуг	6936	33	0,5	3641	52,5	56	0,8
деятельность домашних хозяйств как работодателей; недифференцированная деятельность частных домашних хозяйств по производству товаров и оказанию услуг для собственного потребления	13	–	–	13	100,0	–	–
деятельность экстерриториальных организаций	21	–	–	6	28,6	–	–

Распределение учтенных в Статистическом регистре Росстата организаций по организационно-правовым формам на 1 октября 2021 года

	Единиц	В % к	
		итогу	1 октября 2020
Всего учтено субъектов	229140	100	88,1
в том числе:			
юридические лица	226115	98,7	87,9
из них:			
коммерческие организации	207850	90,7	87,1
из них:			
хозяйственные товарищества	6	0,0	66,7
акционерные общества	4576	2,0	91,6
общества с ограниченной ответственностью	202934	88,6	87,0
хозяйственные партнерства	4	0,0	57,1
производственные кооперативы	169	0,1	86,7
крестьянские (фермерские) хозяйства	14	0,0	200,0
унитарные предприятия	70	0,0	89,7
в том числе:			
федеральные	21	0,0	80,8
субъекта РФ	41	0,0	95,3
муниципальные	8	0,0	88,9
прочие юридические лица	77	0,0	98,7
некоммерческие организации	18265	8,0	98,6
из них:			
корпоративные организации	9818	4,3	96,8
потребительские кооперативы	2495	1,1	97,6
общественные организации	2669	1,2	95,5
товарищества собственников недвижимости	2955	1,3	97,9
унитарные организации	8447	3,7	100,7
из них:			
фонды	1423	0,6	98,1
религиозные организации	517	0,2	100,2
учреждения	4592	2,0	98,7
в том числе:			
федеральные	409	0,2	95,1
субъекта РФ	2964	1,3	100,2
муниципальные	366	0,2	97,3
частные	853	0,4	95,8
организации, созданные без прав юридического лица	3022	1,3	109,2
международные организации	3	0,0	100,0

Распределение учтенных в Статистическом регистре Росстата индивидуальных предпринимателей по видам экономической деятельности на 1 октября 2021 года

	Единиц	В % к	
		итогу	1 октября 2020
Всего	175550	100	94,6
из них по видам экономической деятельности:			
сельское, лесное хозяйство, охота, рыболовство и рыбоводство	1037	0,6	91,4
добыча полезных ископаемых	19	0,0	90,5
обрабатывающие производства	9384	5,3	95,3
обеспечение электрической энергией, газом и паром; кондиционирование воздуха	104	0,1	94,5
водоснабжение; водоотведение, организация сбора и утилизации отходов, деятельность по ликвидации загрязнений	231	0,1	87,8
строительство	13087	7,5	96,6
торговля оптовая и розничная; ремонт автотранспортных средств и мотоциклов	45653	26,0	93,4
транспортировка и хранение	18618	10,6	79,2
деятельность гостиниц и предприятий общественного питания	5046	2,9	95,2
деятельность в области информации и связи	12905	7,4	107,9
деятельность финансовая и страховая	1929	1,1	89,0
деятельность по операциям с недвижимым имуществом	17922	10,2	107,6
деятельность профессиональная, научная и техническая	22418	12,8	99,9
деятельность административная и сопутствующие дополнительные услуги	8455	4,8	93,3
образование	3970	2,3	103,4
деятельность в области здравоохранения и социальных услуг	1042	0,6	95,2
деятельность в области культуры, спорта, организации досуга и развлечений	5061	2,9	93,4
предоставление прочих видов услуг	8565	4,9	84,3
деятельность домашних хозяйств как работодателей; недифференцированная деятельность частных домашних хозяйств по производству товаров и оказанию услуг для собственного потребления	15	0,0	75,0

ДЕМОГРАФИЯ ОРГАНИЗАЦИЙ[1)]

Демография организаций по видам экономической деятельности за январь–сентябрь 2021 года

	Количество зарегистрированных организаций, единиц	*Количество официально ликвидированных организаций, единиц*	*Коэффициент рождаемости организаций на 1000 организаций, промилле*	*Коэффициент официальной ликвидации организаций на 1000 организаций, промилле*	*Коэффициент прироста (+, -) на 1000 организаций, промилле[2)]*
Всего	15342	26432	66,2	114,0	-47,8
из них по видам экономической деятельности:					
сельское, лесное хозяйство, охота, рыболовство и рыбоводство	54	87	66,2	106,7	-40,5
добыча полезных ископаемых	16	22	54,7	75,2	-20,5
обрабатывающие производства	1042	1665	54,7	87,4	-32,7
обеспечение электрической энергией, газом и паром; кондиционирование воздуха	30	39	44,6	57,9	-13,3
водоснабжение; водоотведение, организация сбора и утилизации отходов, деятельность по ликвидации загрязнений	50	81	60,5	97,9	-37,4
строительство	3220	5021	104,8	163,4	-58,6
торговля оптовая и розничная; ремонт автотранспортных средств и мотоциклов	4562	9365	67,8	139,2	-71,4
транспортировка и хранение	925	1931	62,8	131,1	-68,3
деятельность гостиниц и предприятий общественного питания	629	812	82,5	106,5	-24,0
деятельность в области информации и связи	684	849	72,2	89,6	-17,4
деятельность финансовая и страховая	214	332	61,4	95,2	-33,8

1) Исключая филиалы, представительства и другие обособленные подразделения.

2) Знак «-» означает снижение.

	Количество зарегистрированных организаций, единиц	Количество официально ликвидированных организаций, единиц	Коэффициент рождаемости организаций на 1000 организаций, промилле	Коэффициент официальной ликвидации организаций на 1000 организаций, промилле	Коэффициент прироста (+, -) на 1000 организаций, промилле[1]
деятельность по операциям с недвижимым имуществом	823	1036	40,3	50,7	-10,4
деятельность профессиональная, научная и техническая	1299	2321	54,8	98,0	-43,2
деятельность административная и сопутствующие дополнительные услуги	814	1439	69,2	122,3	-53,1
государственное управление и обеспечение военной безопасности; социальное обеспечение	15	41	16,5	45,2	-28,7
образование	121	143	31,1	36,7	-5,6
деятельность в области здравоохранения и социальных услуг	335	225	71,0	47,7	23,3
деятельность в области культуры, спорта, организации досуга и развлечений	232	401	55,7	96,2	-40,5
предоставление прочих видов услуг	277	617	39,1	87,2	-48,1
деятельность домашних хозяйств как работодателей; недифференцированная деятельность частных домашних хозяйств по производству товаров и оказанию услуг для собственного потребления	–	2	–	148,1	-148,1
деятельность экстерриториальных организаций	–	1	–	200,0	-200,0

[1] Знак «-» означает снижение.

Демография организаций по формам собственности за январь–сентябрь 2021 года

	Количество зарегистрированных организаций, единиц	*Количество официально ликвидированных организаций, единиц*	*Коэффициент рождаемости организаций на 1000 организаций, промилле*	*Коэффициент официальной ликвидации организаций на 1000 организаций, промилле*	*Коэффициент прироста (+, -) на 1000 организаций, промилле*[1]
Всего	15342	26432	66,2	114,0	-47,8
в том числе по формам собственности:					
российская собственность	14886	25202	66,9	113,3	-46,4
в том числе:					
государственная собственность	25	48	6,8	13,1	-6,3
в том числе:					
федеральная собственность	9	33	16,9	62,1	-45,2
собственность субъектов Российской Федерации	16	15	5,1	4,8	0,3
муниципальная собственность	3	9	7,9	23,8	-15,9
собственность общественных и религиозных организаций (объединений)	105	189	25,2	45,4	-20,2
частная собственность	14748	24892	69,1	116,6	-47,5
смешанная российская собственность	5	42	8,5	71,4	-62,9
собственность российских граждан, постоянно проживающих за границей	–	19	–	178,4	-178,4
собственность государственных корпораций	–	3	–	157,9	-157,9
иностранная собственность	358	975	56,7	154,3	-97,6
совместная российская и иностранная собственность	98	255	32,5	84,5	-52,0

[1] Знак «-» означает снижение.

Показатели демографии организаций по формам собственности (на 1000 организаций, единиц)

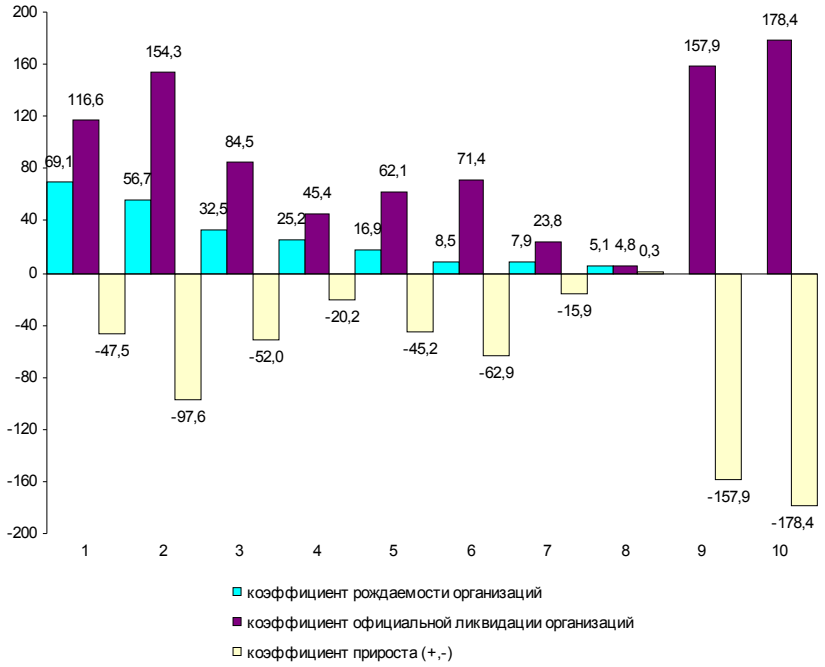

1 – частная собственность
2 – иностранная собственность
3 – совместная российская и иностранная собственность
4 – собственность общественных и религиозных организаций (объединений)
5 – федеральная собственность
6 – смешанная российская собственность
7 – муниципальная собственность
8 – собственность субъектов Российской Федерации
9 – собственность государственных корпораций
10 – собственность российских граждан, постоянно проживающих за границей

ДЕМОГРАФИЧЕСКАЯ СИТУАЦИЯ[1)]

По предварительной оценке численность постоянного населения Санкт-Петербурга на 1 сентября 2021 года составила 5370,2 тыс. человек и с начала года уменьшилась на 14,1 тыс. человек или на 0,3%.

Сокращение численности населения происходило из-за естественной убыли, которая в январе–августе 2021 года увеличилась по сравнению с соответствующим периодом 2020 года на 11368 человек. Миграционный прирост на 30% компенсировал естественную убыль населения.

Характеристика демографической ситуации в январе–августе

	Человек			*На 1000 человек населения[2)]*			*Справочно: на 1000 человек населения в целом за 2020*
	2020	*2021*	*прирост, снижение (-)*	*2020*	*2021*	*2021 в % к 2020*	
Родившиеся	36544	35532	-1012	10,2	9,9	97,1	10,3
Умершие	45348	55704	10356	12,6	15,6	123,8	13,6
в том числе дети в возрасте до 1 года[3)]	119	129	10	3,1	3,5	112,9	3,4
Естественная убыль (-)	-8804	-20172		-2,4	-5,7	2,4 р.	-3,3
Зарегистрировано:							
браков	25014	31535	6521	7,0	8,8	125,7	7,6
разводов	12916	17313	4397	3,6	4,8	133,3	4,2

Коэффициенты естественного движения населения (на 1000 человек населения) в январе–августе

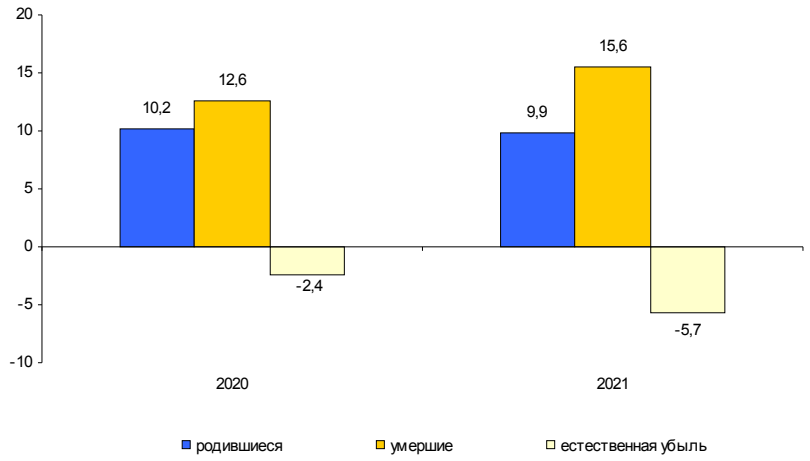

[1)] Информация о естественном движении населения формируется на основе данных системы «Единый государственный реестр записей актов гражданского состояния» (ЕГР ЗАГС), оператором которой определена Федеральная налоговая служба России.

[2)] Здесь и далее показатели помесячной оперативной отчетности приведены в пересчете на год.

[3)] Относительные показатели в расчете на 1000 родившихся живыми.

УРОВЕНЬ ЖИЗНИ НАСЕЛЕНИЯ

Денежные доходы и расходы населения

Величина прожиточного минимума[1)]

Сведения о величине прожиточного минимума приведены в редакции постановлений Правительства Санкт-Петербурга от 24.03.2021 №143 «Об установлении величины прожиточного минимума на душу населения и по основным социально-демографическим группам населения в Санкт-Петербурге на 2021 год», от 14.09.2021 №665 «Об установлении величины прожиточного минимума на душу населения и по основным социально-демографическим группам населения в Санкт-Петербурге на 2022 год».

рублей в месяц

	Все население	*В том числе:*		
		трудоспособное население	*пенсионеры*	*дети*
с 1 января 2021 г. по 31 декабря 2021 г.	11910,4	13073,8	10280,3	11607,5
с 1 января 2022 г. по 31 декабря 2022 г.	12428,0	13571,9	10688,1	12055,2

Динамика величины прожиточного минимума (рублей в месяц)

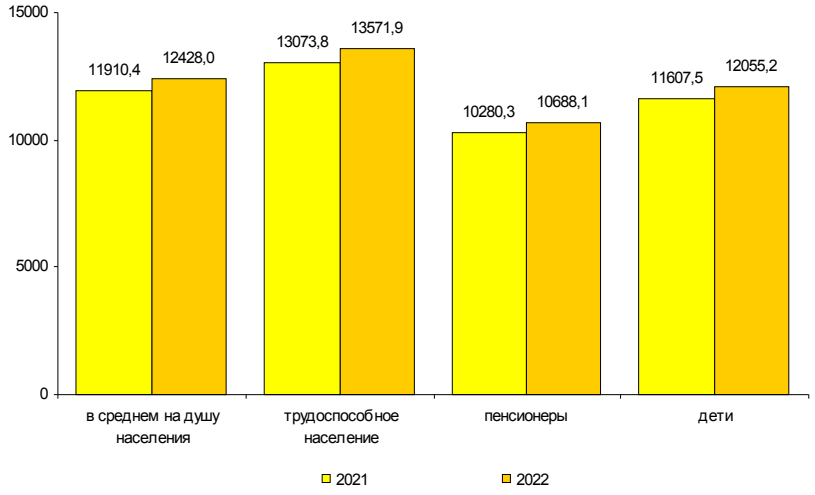

[1)] В соответствии с Федеральным законом от 29 декабря 2020 года №473-ФЗ «О внесении изменений в отдельные законодательные акты Российской Федерации».

ЗДРАВООХРАНЕНИЕ

Заболеваемость населения отдельными инфекционными заболеваниями[1)]

случаев

	Август 2021	*В % к*		*Январь-август 2021*	*В % к январю-августу 2020*
		августу 2020	*июлю 2021*		
Острые респираторно-вирусные инфекции					
Острые инфекции верхних дыхательных путей, тыс.	95,3	149,3	81,4	1195,6	112,1
Грипп	–	–	–	17	0,6
Пневмония (внебольничная)	2182	49,7	84,2	32444	61,8
Социально значимые болезни					
Сифилис	117	2,5 р.	99,2	683	1,6 р.
Гонококковая инфекция	82	117,1	149,1	540	132,7
Туберкулез (впервые выявленный)	63	91,3	1,7 р.	465	79,6
Болезнь, вызванная вирусом иммунодефицита человека и бессимптомный инфекционный статус, вызванный вирусом иммунодефицита человека (ВИЧ)	203	111,5	96,2	1699	115,0
Педикулез	162	4,8 р.	3,4 р.	1351	69,8
Кишечные инфекции					
Острые кишечные инфекции	3934	1,6 р.	112,1	27734	128,4
из них:					
бактериальная дизентерия (шигеллез)	25	1,7 р.	3,1 р.	78	81,3
Сальмонеллезные инфекции	194	114,1	126,0	1280	138,2
Гепатиты					
Острые гепатиты	13	92,9	108,3	145	68,4
из них:					
гепатит А	2	33,3	66,7	39	33,9
гепатит В	6	3,0 р.	2,0 р.	28	140,0
гепатит С	5	125,0	100,0	69	115,0
Некоторые инфекции, управляемые средствами специфической профилактики					
Коклюш	4	2,0 р.	4,0 р.	44	8,7
Паротит эпидемический	–	–	–	6	85,7

В январе–августе 2021 года не зарегистрировано ни одного случая заболевания краснухой и корью (в соответствующем периоде 2020 года – 1 и 49 случаев, соответственно).

[1)] По данным Территориальных управлений Федеральной службы по надзору в сфере защиты прав потребителей и благополучия человека.

ПРЕСТУПНОСТЬ[1)]

Распределение числа зарегистрированных преступлений по видам

единиц

	Январь-сентябрь 2021	*В % к январю-сентябрю 2020*	*Справочно: январь-сентябрь 2020 в % к январю-сентябрю 2019*
Зарегистрировано преступлений	45895	106,9	116,3
из них:			
убийство и покушение на убийство	102	88,7	102,7
умышленное причинение тяжкого вреда здоровью	249	96,5	83,0
изнасилование и покушение на изнасилование	55	1,6 р.	64,8
разбой	177	88,5	88,9
грабеж	810	78,4	88,1
кража	16040	100,7	113,9
мошенничество	10994	138,1	2,9 р.
хулиганство	120	116,5	137,3
преступления, связанные с незаконным оборотом наркотиков	5718	91,7	88,5

В январе–сентябре 2021 года зарегистрировано 45895 преступлений, что на 6,9% больше, чем в январе–сентябре 2020 года. Из общего числа зарегистрированных преступлений 16770 отнесено к тяжким и особо тяжким преступлениям, что на 1,0% меньше, чем в январе–сентябре 2020 года. Их доля в общем числе зарегистрированных преступлений составила 36,5%.

Доля преступлений, связанных с незаконным оборотом наркотиков, составила 12,5%.

В январе–сентябре 2021 года зарегистрировано 2867 преступлений экономической направленности, что на 2,8% больше, чем в январе–сентябре 2020 года.

Характеристика лиц, совершивших преступления

человек

	Январь-сентябрь 2021	*В % к январю-сентябрю 2020*	*Справочно: январь-сентябрь 2020 в % к январю-сентябрю 2019*
Выявлено лиц, совершивших преступления	15109	106,8	92,7
из них:			
несовершеннолетних	289	96,3	100,7
женщин	2358	100,9	100,0
учащихся, студентов	336	81,2	89,0
без постоянного источника дохода	9836	107,5	98,3
из них безработных	19	90,5	32,3

[1)] По данным ГУ МВД России по г. Санкт-Петербургу и Ленинградской области.

ПРИЛОЖЕНИЯ

САНКТ-ПЕТЕРБУРГ

Производство важнейших видов товаров в январе–сентябре 2021 года

	Единица измерения	Произведено	В % к январю-сентябрю 2020 года
Производство пищевых продуктов			
Колбасные изделия	тыс. т	27,2	101,6
Полуфабрикаты мясные, мясосодержащие	–"–	20,7	101,7
Рыба переработанная и консервированная	–"–	42,1	123,5
Плодоовощные консервы	млн. усл. банок	21,5	2,5 р.
Молоко жидкое обработанное	тыс. т	107,0	96,3
Сыр и творог	–"–	8,7	97,0
Продукты кисломолочные (кроме творога и продуктов из творога)	–"–	52,9	95,0
Мука	–"–	266,9	88,5
Хлеб и хлебобулочные изделия	–"–	235,8	103,9
Кондитерские изделия	–"–	97,2	53,1
Продукты пищевые из муки, крупы, крахмала (кроме детского питания)	–"–	10,2	103,9
Производство напитков			
Пиво	млн. дкл	41,6	96,5
Воды минеральные природные питьевые и воды питьевые	млн. полулитров	53,2	124,4
Напитки безалкогольные прочие	млн. дкл	38,8	119,8
Производство одежды			
Спецодежда	тыс. шт.	271,0	88,8
Изделия трикотажные или вязанные	–"–	828,7	96,5
Производство кожи и изделий из кожи			
Обувь	млн. пар	1,3	80,0
Обработка древесины и производство изделий из дерева и пробки, кроме мебели, производство изделий из соломки и материалов для плетения			
Фанера	тыс. $м^3$	116,5	98,4
Производство химических веществ и химических продуктов			
Материалы лакокрасочные	тыс. т	171,8	110,4
Средства моющие	–"–	104,0	125,8
Производство лекарственных средств и материалов, применяемых в медицинских целях			
Препараты лекарственные	млрд. руб.	31,0	115,7

окончание

	Единица измерения	Произведено	В % к январю-сентябрю 2020 года
Производство резиновых и пластмассовых изделий			
Бутыли, бутылки, флаконы и аналогичные изделия из пластмасс	млн. шт.	131,1	93,1
Изделия упаковочные пластмассовые прочие	млрд. шт.	2,4	100,4
Блоки оконные пластмассовые	тыс. $м^2$	320,1	106,4
Производство прочей неметаллической минеральной продукции			
Стеклопакеты	млн. $м^2$	1,5	101,1
Блоки и прочие изделия сборные строительные для зданий и сооружений из цемента, бетона или искусственного камня	тыс. $м^3$	354,1	101,9
Бетон, готовый для заливки (товарный бетон)	млн. $м^3$	1,7	100,7
Производство металлургическое			
Прокат готовый	тыс. т	517,7	85,1
Сталь нелегированная	–"–	35,7	83,0
Сталь легированная	–"–	92,2	84,1
Производство готовых металлических изделий			
Конструкции и детали конструкций из черных металлов	тыс. т	84,2	83,5
Инструменты рабочие сменные для станков и для ручного инструмента	тыс. шт.	427,8	95,8
Производство компьютеров, электронных и оптических изделий			
Компьютеры и периферийное оборудование	млрд. руб.	8,0	87,3
Счетчики производства или потребления электроэнергии	тыс. шт.	408,2	82,4
Производство машин и оборудования			
Арматура для трубопроводов, сосудов, котлов, цистерн, баков и аналогичных емкостей	тыс. шт.	222,6	127,4
Производство автотранспортных средств, прицепов и полуприцепов			
Автомобили легковые	тыс. шт.	272,7	121,6
Комплектующие и принадлежности для автотранспортных средств прочие	млрд. руб.	65,1	139,2
Производство прочих готовых изделий			
Инструменты и оборудование медицинские	млрд. руб.	4,3	1,8 р.
Обеспечение электрической энергией, газом и паром; кондиционирование воздуха			
Электроэнергия	млрд. кВт-ч	16,4	116,3
Пар и горячая вода	млн. Гкал	34,2	111,9

Строительство объектов федеральной адресной инвестиционной программы в январе–сентябре 2021 года

тыс. рублей

	Срок ввода объекта (мощ-ности)	Инвестиции в основной капитал		
		лимит, установ-ленный на год	освоено за отчетный период[1]	% техни-ческой готов-ности
Федеральные целевые программы				
Объекты, мероприятия (укрупненные инвестиционные проекты), не включенные в долгосрочные (федеральные) целевые программы				
ФГБУ "Научно-исследовательский детский ортопедический институт им. Г.И. Турнера"				
строительство реабилитационно-восстановительного отделения клиники на 200 коек и общежития гостиницы	2022	505681	2308	11,3
реконструкция лечебного корпуса	2024	160491	–	–
проектные и изыскательские работы	2021	19499	19499	–
ФГБУК "Государственный художественно-архитектурный дворцово-парковый музей-заповедник "Царское Село"				
реконструкция, технологическое переоснащение с элементами реставрации, приспособление для музейного использования Александровского дворца	2022	440285	250390	75,0
реконструкция, техпереоснащение с элементами реставрации и приспособление для современного использования Императорской фермы, расположенной: г.Пушкин, Фермский парк	2022	143984	60717	82,0
ФГБУ "Национальный медицинский исследовательский центр им. В.А. Алмазова" Минздрава РФ				
строительство научно-клинического нейро-хирургического комплекса, 1-й 2-й этапы	2023	2458166	339920	13,4
строительство научно-образовательного комплекса	2023	2265369	703857	18,3
строительство Медицинского радиологичекого центра, ул. Заповедная, уч.1	2024	1010000	–	–
строительство научно-клинического нейро-хирургического комплекса, 3-й этап	2023	100000	–	–
ФГБОУ ДПО "Северо-Западный институт повышения квалификации ФНС России"				
реконструкция учебного корпуса	2021	184976	59477	95,2

[1] За счет всех источников финансирования.

продолжение

	Срок ввода объекта (мощности)	Инвестиции в основной капитал		
		лимит, установленный на год	освоено за отчетный период[1)]	% технической готовности
ФГБО ВО "Первый Санкт-Петербургский государственный медицинский университет им. академика Павлова Министерства здравоохранения РФ"				
строительство нового корпуса, включающего в себя клинико-реабилитационный центр клиники НИИ детской онкологии, гематологии и трансплантологии им. Р.М.Горбачевой и новую часть клиники офтальмологии	2021	882928	–	53,1
ФГБУ "Национальный медицинский исследовательский центр онкологии им. Н.Н. Петрова"				
строительство и реконструкция комплекса зданий. Клинический корпус с пищеблоком (1 этап)	2023	1237149	54558	1,0
проектные и изыскательские работы	2021	30632	–	–
ФКУ "Санкт-Петербургская психиатрическая больница (стационар) специализированного типа с интенсивным наблюдением" Минздрава РФ				
реконструкция с элементами реставрации лечебного корпуса	2023	40500	–	–
проектные и изыскательские работы	2021	7000	–	–
ФГБОУ ВО ”Санкт-Петербургский Государственный морской технический университет“				
“студенческое общежитие” на земельном участке по адресу: Ленинский проспект, дом 101, литер А, проектные и изыскательские работы	2021	29036	9644	–
научно-производственный корпус, проектные и изыскательские работы	2021	5911	–	–
ФГБОУ ВПО "Российская академия народного хозяйства и государственной службы при Президенте РФ", учебный корпус Северо-Западного института управления – филиала РАНХиГС				
реконструкция в режиме реставрации с приспособлением к современному использованию	2022	218024	93880	18,4
учебно-административный комплекс института, г.Санкт-Петербург,3-я линия ВО,д.30-32,проектные и изыскательские работы	2022	60000	–	–
Управление делами президента. ФГБУ "Управление заказчика строительства и реконструкции объектов в Северо-Западном федеральном округе"				
строительство комплекса зданий в составе административных зданий Верховного суда РФ, Судебного Департамента при Верховном суде РФ, инженерно- технического блока жилкомплекса на 600 квартир с паркингом для судей, сотрудников аппарата	2024	6104431	589458	17,3

[1)] За счет всех источников финансирования.

продолжение

	Срок ввода объекта (мощности)	Инвестиции в основной капитал		
		лимит, установленный на год	освоено за отчетный период[1]	% технической готовности
проектирование и реконструкция (в режиме реставрации с приспособлением к современному использованию) объекта капитального строительства "Комплекс зданий и сооружений Федоровского городка в Царском селе Санкт-Петербурга	2021	549863	299556	30,2
Национальный исследовательский университет "Высшая школа экономики"				
строительство общежития на 600 мест по адресу: г. Санкт-Петербург, ул. Крупской, д.3	2022	666706	14942	3,0
ФГБУ "Ленинградская межобластная ветеринарная лаборатория”				
строительство нового здания в целях размещения лабораторного блока (корпуса) биологической защиты, для работы с возбудителями АЧС и иными опасными болезнями животных	2023	231476	5268	38,0
ФГБОУ ВО "Санкт-Петербургский университет Государственной противопожарной службы МЧС РФ"				
реконструкция здания общежития, Московский проспект, 148, литера В	2021	134350	14420	15,8
ФГБОУ ВО "Национальный государственный Университет физической культуры, спорта и здоровья им.П.Ф.Лесгафта", крытый каток с искусственным льдом				
проектные и изыскательские работы	2021	11908	–	–
ФГБУН "Музей антропологии и этнографии им. Петра Великого (Кунсткамера)" РАН				
создание современного многофункционального научно-хранительского центра на базе объекта незавершенного строительства	2023	1410658	–	–
ФГБУН Институт мозга человека им.Н.П.Бехтеревой РАН.				
реконструкция здания Института мозга человека РАН, ул.Академика Павлова, д.12А, литера .	2022	217000	–	–
проектные и изыскательские работы	2021	39682	–	–
ФГБУК “Государственный Эрмитаж”				
строительство комплекса зданий производственной базы и фондохранилища - III очередь, V-ый этап строительства (3-й этап 3 очереди строительства) ул.Школьная, д.39, литера А	2024	1471237	110180	14,8
Следственное управление Следственного комитета Российской Федерации по Ленинградской области				
реконструкция здания следственного управления Следственного комитета Российской Федерации по Ленинградской области в г. Санкт-Петербурге				

[1] За счет всех источников финансирования.

проектные и изыскательские работы	2021	435	–	–

продолжение

	Срок ввода объекта (мощности)	Инвестиции в основной капитал		
		лимит, установленный на год	освоено за отчетный период[1)]	% технической готовности
ГБОУ ВО "ГУМРФ имени адмирала С.О.Макарова "				
реконструкция учебного городка № 3, здание общежития литера Г (Васильевский остров, 21 линия, д.14)	2022	215994	–	–
ФБУ «Администрация «Волго-Балт"				
разработка и реализация комплексного проекта реконструкции Волго-Балтийского водного пути. Проектирование и оснащение ИТСОТБ шекснинского гидроузла, Волховского шлюза				
проектные и изыскательские работы	2021	10000	–	–
разработка и реализация комплексного проекта реконструкции Волго-Балтийского водного пути. Этап. Комплекс работ по реконструкции Волховского шлюза II пусковой комплекс				
проектные и изыскательские работы	2021	12900	6390	–
разработка и реализация комплексного проекта реконструкции Волго-Балтийского водного пути. Этап. Модернизация средств навигационной обстановки (ПК-2)	2021	74300	–	–
Управление ФНС России по Санкт-Петербургу				
Административное здание для размещения Межрайонной ИФНС России № 18 по Санкт-Петербургу, проектные и изыскательские работы	2021	11714	–	–
ФГБУ "Межвузовский студенческий городок в Санкт-Петербурге"				
реконструкция объекта незавершенного строительства общежития для проживания студентов с пристройкой входной группы, Бассейная улица, дом 8, кор.2, строение 1,				
проектные и изыскательские работы	2021	43077	–	–
ФГБОУ ВО ”Санкт-Петербургский государственный аграрный университет”				
реконструкция с элементами реставрации учебного корпуса №6	2022	210146	–	68,4
ФГУП ”Гидрографическое предприятие				
строительство головного гидрографического лоцмейстерского судна ледового класса Arc7	2024	198703	–	–
модернизация исследовательского судна ”Григорий Михеев”, техперевооружение	2022	195587	–	–

[1)] За счет всех источников финансирования.

окончание

	Срок ввода объекта (мощности)	Инвестиции в основной капитал		
		лимит, установленный на год	освоено за отчетный период[1]	% технической готовности
Следственный комитет Российской Федерации				
реконструкция и строительство комплекса зданий для размещения ФГКОУ "Санкт-Петербургский кадетский корпус Следственного комитета РФ"				
проектные и изыскательские работы	2021	188155	–	–
реконструкция ес элментами реставрации объекта ФГКОУ ВО "Санкт-Петербургская академия Следственного комитета РФ" г. Санкт-Петербург, Набережная реки Мойки, д.96, лит. "А"				
проектные и изыскательские работы	2021	33989	–	–
реконструкция с элементами реставрации объекта ФГКОУ ВО "Санкт-Петербургская академия Следственного комитета РФ" г. Санкт-Петербург, Набережная реки Мойки, д.96, лит. "В"				
проектные и изыскательские работы	2021	32255	–	–

[1] За счет всех источников финансирования.

Ввод в действие жилых домов по районам Санкт-Петербурга в январе–сентябре 2021 года

	Введено		В % к январю-сентябрю 2020		Справочно: январь-сентябрь 2020 в % к январю-сентябрю 2019	
	общей площади, тыс. м^2	квартир	общая площадь	квартиры	общая площадь	квартиры
Всего	2555,2	52846	2,0 р.	2,0 р.	116,7	124,5
Адмиралтейский	48,7	1084	x	x	–	–
Василеостровский	54,3	1360	2,2 р.	3,3 р.	2,5 р.	2,3 р.
Выборгский	361,7	7178	2,0 р.	1,9 р.	2,9 р.	3,5 р.
Калининский	–	–	–	–	x	x
Кировский	24,1	354	144,4	108,9	8,9 р.	27,1 р.
Колпинский	11,8	62	1,9 р.	3,3 р.	23,2	4,5
Красногвардейский	77,8	1794	12,7 р.	17,3 р.	102,5	138,7
Красносельский	243,1	5195	2,6 р.	2,3 р.	33,2	37,2
Кронштадтский	–	–	x	x	–	–
Курортный	45,3	414	2,6 р.	5,5 р.	61,6	40,8
Московский	566,4	12865	2,1 р.	2,1 р.	2,1 р.	2,4 р.
Невский	291,2	6840	7,2 р.	6,6 р.	28,2	34,4
Петроградский	32,0	383	55,5	49,5	7,4 р.	8,4 р.
Петродворцовый	36,1	384	2,7 р.	8,7 р.	34,1	6,6
Приморский	476,0	9966	1,7 р.	149,9	135,0	140,7
Пушкинский	171,2	2982	3,3 р.	3,6 р.	48,0	51,9
Фрунзенский	115,4	1985	1,6 р.	133,0	5,9 р.	6,0 р.
Центральный	–	–	–	–	105,1	81,3

Цены на основные продукты питания и соотношение этих цен с ценой на говядину

	Средняя цена, в рублях за килограмм			Соотношение цены продукта с ценой на говядину		
	декабрь 2020	август 2021	сентябрь 2021	декабрь 2020	август 2021	сентябрь 2021
Говядина	391,84	419,62	423,25	100	100	100
Куры	150,96	168,43	174,75	39	40	41
Свинина	260,61	287,10	292,85	67	68	69
Баранина	509,87	597,66	604,21	130	142	143
Рыба мороженая	178,63	190,11	191,52	46	45	45
Масло сливочное	801,58	824,28	829,9	205	196	196
Маргарин	193,18	224,73	227,94	49	54	54
Масло подсолнечное	132,34	134,90	134,74	34	32	32
Молоко пастеризованное, л	68,26	71,55	72,81	17	17	17
Сметана	218,76	225,39	228,74	56	54	54
Творог нежирный	347,36	351,72	356,87	89	84	84
Сыр твердый	582,57	605,82	612,23	149	144	145
Яйца, 10 шт.	76,52	76,08	78,33	20	18	19
Сахар-песок	50,29	52,49	52,28	13	13	12
Хлеб ржано-пшеничный	78,11	83,03	82,21	20	20	19
Хлеб пшеничный	71,89	69,41	70,92	18	17	17
Мука пшеничная	47,89	48,94	50,37	12	12	12
Рис	99,43	100,82	101,29	25	24	24
Пшено	71,77	68,51	68,42	18	16	16
Вермишель	123,02	124,66	127,64	31	30	30
Картофель	31,91	41,16	38,86	8	10	9
Капуста	20,82	43,40	42,21	5	10	10
Морковь	32,76	53,13	43,66	8	13	10
Лук репчатый	27,05	34,74	34,54	7	8	8
Яблоки	124,29	130,91	122,49	32	31	29

В Санкт-Петербурге в сентябре 2021 года по сравнению с декабрем 2020 года относительно цены на говядину подорожали: куры, свинина, баранина, маргарин, картофель, капуста, морковь, лук репчатый; подешевели: рыба мороженая, масло сливочное, масло подсолнечное, сметана, творог нежирный, сыр твердый, яйца, сахар-песок, хлеб ржано-пшеничный, хлеб пшеничный, рис, пшено, вермишель, яблоки; по молоку пастеризованному, муке пшеничной соотношение цен осталось на прежнем уровне.

Динамика цен
на основные виды плодоовощной продукции в 2021 году

в % к предыдущему месяцу

	Картофель	*Капуста белокочанная*	*Лук репчатый*	*Свёкла столовая*	*Морковь*	*Помидоры*
Январь	104,9	101,3	103,7	96,2	108,9	111,1
Февраль	107,1	104,3	107,5	116,8	109,4	108,7
Март	116,4	109,3	111,5	123,1	118,4	93,1
Апрель	100,7	95,7	98,9	128,7	110,3	94,9
Май	105,0	116,3	110,8	145,5	126,3	95,7
Июнь	117,7	132,6	105,1	137,4	133,9	83,9
Июль	92,6	122,5	91,2	89,2	100,2	89,3
Август	83,4	98,9	96,7	50,7	61,6	92,9
Сентябрь	94,4	97,3	99,4	82,3	82,2	127,4
Сентябрь 2021 в % к декабрю 2020	118,8	200,5	125,3	132,4	133,3	90,6
Справочно:						
сентябрь 2020 в % к декабрю 2019	99,3	106,6	84,2	101,3	121,8	76,6

Изменение заработной платы
и сводного индекса потребительских цен

в % к предыдущему месяцу

	Средняя номинальная заработная плата	*Индекс потребительских цен*	*Реальная заработная плата*
2020			
декабрь	140,9	101,0	139,5
2021			
январь	71,7	100,7	71,2
февраль	107,6	100,9	106,7
март	105,4	100,7	104,6
апрель	101,4	100,4	101,0
май	96,6	101,0	95,7
июнь	106,9	100,9	106,0
июль	93,5	100,1	93,4
август	94,1	100,04	94,1
сентябрь	…	100,3	…

Количество организаций, учтенных в Статистическом регистре Росстата на 1 октября 2021 года, по районам Санкт-Петербурга

	Единиц	*В % к*	
		итогу	*1 октября 2020*
Всего	229140	100	88,1
Адмиралтейский	15892	6,9	85,4
Василеостровский	15181	6,6	89,0
Выборгский	21467	9,4	92,5
Калининский	15383	6,7	80,8
Кировский	14760	6,4	87,8
Колпинский	3149	1,4	101,9
Красногвардейский	15623	6,8	98,9
Красносельский	6129	2,7	89,5
Кронштадтский	465	0,2	87,9
Курортный	1332	0,6	94,3
Московский	22375	9,8	94,1
Невский	17594	7,7	78,4
Петроградский	13679	6,0	83,2
Петродворцовый	1860	0,8	90,3
Приморский	22594	9,9	91,3
Пушкинский	4580	2,0	97,7
Фрунзенский	12426	5,4	86,2
Центральный	24651	10,8	84,7

Количество индивидуальных предпринимателей, учтенных в Статистическом регистре Росстата на 1 октября 2021 года, по районам Санкт-Петербурга

	Единиц	*В % к*	
		итогу	*1 октября 2020*
Всего	175550	100	94,6
Адмиралтейский	5390	3,1	90,4
Василеостровский	7844	4,5	97,1
Выборгский	17057	9,7	96,2
Калининский	14626	8,3	93,0
Кировский	9671	5,5	89,4
Колпинский	4501	2,6	90,4
Красногвардейский	11563	6,6	93,8
Красносельский	12978	7,4	95,4
Кронштадтский	958	0,5	88,1
Курортный	2206	1,3	98,9
Московский	11843	6,7	97,0
Невский	16351	9,3	93,2
Петроградский	6457	3,7	99,1
Петродворцовый	3367	1,9	97,9
Приморский	22746	13,0	97,5
Пушкинский	7169	4,1	98,8
Фрунзенский	11627	6,6	91,6
Центральный	9196	5,2	91,7

МЕТОДОЛОГИЧЕСКИЙ КОММЕНТАРИЙ

МЕТОДОЛОГИЧЕСКИЙ КОММЕНТАРИЙ

Оборот организаций – стоимость отгруженных товаров собственного производства, выполненных собственными силами работ и услуг, а также выручка от продажи приобретенных на стороне товаров (без налога на добавленную стоимость, акцизов и других аналогичных обязательных платежей).

Индекс производства – относительный показатель, характеризует изменение масштабов производства в сравниваемых периодах. Различают индивидуальные и сводные индексы производства. Индивидуальные индексы отражают изменение выпуска одного продукта и исчисляются как отношение объемов производства данного вида продукта в натурально-вещественном выражении в сравниваемых периодах. Сводный индекс производства характеризует совокупные изменения всех видов продукции и отражает изменение создаваемой в процессе производства стоимости в результате изменения только физического объема производимой продукции. Для исчисления сводного индекса производства индивидуальные индексы по конкретным видам продукции поэтапно агрегируются в индексы по видам деятельности, подгруппам, группам, подклассам, классам и разделам. **Индекс промышленного производства** – агрегированный индекс производства по видам деятельности "добыча полезных ископаемых", "обрабатывающие производства", "обеспечение электрической энергией, газом и паром; кондиционирование воздуха", "водоснабжение; водоотведение, организация сбора и утилизации отходов, деятельность по ликвидации загрязнений".

Объем отгруженных товаров собственного производства представляет собой стоимость тех товаров, которые произведены данным юридическим лицом и фактически в отчетном периоде отгружены или отпущены в порядке продажи, а также прямого обмена на сторону (другим юридическим и физическим лицам), независимо от того, поступили деньги на счет продавца или нет.

Данные по этому показателю представляются по совокупности организаций с соответствующим фактическим видом деятельности и отражают коммерческую деятельность организаций.

Объем работ, выполненных собственными силами по виду деятельности "строительство" – стоимость работ, выполненных организациями собственными силами по виду деятельности "Строительство" на основании договоров и (или) контрактов, заключаемых с заказчиками. В стоимость этих работ включаются строительно-монтажные работы, а также прочие подрядные работы, выполненные по генеральным, прямым и субподрядным договорам за счет всех источников финансирования по строительству новых объектов, капитальному и текущему ремонту, реконструкции, модернизации жилых и нежилых зданий и инженерных сооружений.

Число построенных квартир – количество квартир в законченных строительством жилых домах квартирного, гостиничного типа и общежитиях.

Ввод в действие жилых домов. Начиная с августа 2019 г. в соответствии с установленными нормами Федерального закона от 29 июля 2017 г № 217-ФЗ «О ведении гражданами садоводства и огородничества для собственных нужд и о внесении изменений в отдельные законодательные акты Российской Федерации» данные приводятся с учетом жилых домов, построенных населением на земельных участках, предназначенных для ведения садоводства. В целях обеспечения статистической сопоставимости относительные показатели с августа 2019 г. по июль 2020 г. рассчитаны без учета жилых домов, построенных на земельных участках, предназначенных для ведения садоводства, с августа 2020 года – с учетом.

Общая площадь жилых помещений во введенных в эксплуатацию жилых зданиях (домах) определяется как сумма площадей всех частей жилых помещений, включая площадь помещений вспомогательного использования, предназначенных для удовлетворения гражданами бытовых и иных нужд, связанных с их проживанием в жилом помещении, а также площадей лоджий, балконов, веранд, террас, подсчитываемых с соответствующими понижающими коэффициентами.

К помещениям вспомогательного использования относятся кухни, передние, холлы, внутриквартирные коридоры, ванные или душевые, туалеты, кладовые или хозяйственные встроенные шкафы. В домах-интернатах для престарелых и инвалидов, ветеранов, специальных домах для одиноких престарелых, детских домах к подсобным помещениям относятся

столовые, буфеты, клубы, читальни, спортивные залы, приемные пункты бытового обслуживания и медицинского обслуживания.

Грузооборот транспорта – объем работы транспорта всех видов экономической деятельности по перевозкам грузов, на автомобильном транспорте – включая предпринимателей (физических лиц). Единицей измерения является тонно-километр, т.е. перемещение 1 тонны груза на 1 километр. Исчисляется суммированием произведений массы перевезенных грузов каждой перевозки в тоннах на расстояние перевозки в километрах.

Пассажирооборот транспорта общего пользования – объем работы транспорта по перевозкам пассажиров, включая оценку перевозок пассажиров, пользующихся правом бесплатного проезда. Единицей измерения является пассажиро-километр, т.е. перемещение пассажира на 1 километр. Исчисляется суммированием произведений количества пассажиров каждой перевозки на расстояние перевозки в километрах.

Объем услуг в сфере телекоммуникаций – стоимость услуг передачи звуковой информации, изображений и других информационных потоков через системы кабельной, радиотрансляционной, релейной или спутниковой связи, включая телефонную, телеграфную связь и телекс; услуги по аренде линий связи, сетей передачи звука, изображения и данных.

Объем производства продукции сельского хозяйства формируется как сумма продукции растениеводства и продукции животноводства, произведенной всеми сельхозпроизводителями (сельскохозяйственными организациями, крестьянскими (фермерскими) хозяйствами и индивидуальными предпринимателями, хозяйствами населения). Расчет объема продукции сельского хозяйства осуществляется в фактически действовавших ценах и сопоставимых ценах предыдущего года по каждой категории хозяйств. Стоимость в сопоставимых ценах используется для расчета индекса производства продукции сельского хозяйства.

Данные о производстве продукции сельского хозяйства и индексах производства за отдельные месяцы могут впоследствии уточняться.

Данные о **поголовье скота, производстве и реализации животноводческой продукции по всем сельхозпроизводителям** определяются: **по сельскохозяйственным предприятиям** – на основании сведений форм федерального государственного статистического наблюдения; **по хозяйствам населения и крестьянским (фермерским) хозяйствам** – расчетно, по материалам выборочных обследований с привлечением информации сельских администраций.

Оборот оптовой торговли – стоимость отгруженных товаров, приобретенных ранее на стороне в целях перепродажи юридическим лицам и индивидуальным предпринимателям для профессионального использования (переработки или дальнейшей продажи).

Оборот оптовой торговли приводится в фактических продажных ценах, включающих торговую наценку, налог на добавленную стоимость, акциз, экспортную пошлину, таможенные сборы и аналогичные обязательные платежи. Сумма вознаграждения комиссионеров (поверенных, агентов) отражается по фактической стоимости, включая НДС.

Оборот оптовой торговли включает данные по организациям с основным видом экономической деятельности "оптовая торговля, включая торговлю через агентов, кроме торговли автотранспортными средствами и мотоциклами" и по организациям других видов деятельности, осуществляющих оптовую торговлю.

Оборот оптовой торговли формируется по данным федерального статистического наблюдения за коммерческими организациями (предприятиями), не относящимися к субъектам малого предпринимательства, выборочного обследования малых предприятий оптовой торговли (кроме микропредприятий), которые проводятся с месячной периодичностью, ежеквартальных выборочных обследований малых предприятий всех видов деятельности (кроме микропредприятий), а также годовых выборочных обследований микропредприятий и индивидуальных предпринимателей с распространением полученных по выборочным обследованиям данных на генеральную совокупность объектов наблюдения.

Микропредприятия – малые предприятия со средней численностью работников до 15 человек включительно.

Кроме того, в соответствии с требованиями системы национальных счетов оборот оптовой торговли досчитывается на объемы скрытой деятельности.

Оборот розничной торговли представляет собой выручку от продажи товаров населению для личного потребления или использования в домашнем хозяйстве за наличный расчет или оплаченных по кредитным карточкам, по расчетным чекам банков, по перечислен-

ным со счетов вкладчиков, посредством платежных карт, что также учитывается как продажа за наличный расчет. Стоимость товаров, проданных отдельным категориям населения со скидкой, включается в оборот розничной торговли в полном объеме.

Индекс физического объема оборота розничной торговли – относительный показатель, характеризующий изменение оборота розничной торговли в сравниваемых периодах в сопоставимых ценах.

Оборот общественного питания представляет собой выручку от продажи собственной кулинарной продукции и покупных товаров без кулинарной обработки населению для потребления, главным образом, на месте, а также организациям и индивидуальным предпринимателям для организации питания различных контингентов населения.

Оборот розничной торговли (оборот общественного питания) включает данные как по организациям, для которых эта деятельность является основной, так и по организациям других видов деятельности, осуществляющим продажу населению товаров (кулинарной продукции) через собственные торговые заведения (заведения общественного питания), или с оплатой через свою кассу. Оборот розничной торговли, кроме того, включает продажу товаров индивидуальными предпринимателями, физическими лицами на розничных рынках и ярмарках.

Оборот розничной торговли и оборот общественного питания формируются по данным сплошного федерального статистического наблюдения за организациями, не относящимися к субъектам малого предпринимательства, которые проводятся с месячной периодичностью, ежеквартальных выборочных обследований малых предприятий розничной торговли и общественного питания (за исключением микропредприятий) и розничных рынков, а также ежегодных выборочных обследований индивидуальных предпринимателей и микропредприятий с распространением полученных данных на генеральную совокупность объектов наблюдения.

Кроме того, в соответствии с требованиями системы национальных счетов, эти показатели досчитываются на объемы скрытой деятельности.

Объем платных услуг населению отражает объем потребления населением различных видов услуг, оказанных резидентами российской экономики. В объеме платных услуг населению учитывается экспорт услуг и не учитывается их импорт. Статистически данный показатель измеряется суммой денежных средств, уплаченных потребителем за оказанную ему услугу. При этом оплата может производиться как самим потребителем, так и организацией, в которой работает данный потребитель, полностью или частично компенсирующей или оплачивающей расходы по потреблению им услуги. Этот показатель формируется на основании данных форм федерального государственного статистического наблюдения и экспертной оценки скрытой и неформальной деятельности на рынке услуг по утвержденной методике.

Индекс потребительских цен и тарифов на товары и платные услуги населению (ИПЦ) характеризует изменение во времени общего уровня цен и тарифов на товары и услуги, приобретаемые населением для непроизводственного потребления. Измеряет отношение стоимости фиксированного перечня товаров и услуг в текущем периоде к его стоимости в предыдущем периоде.

В набор товаров и услуг включены более 500 товаров (услуг)-представителей. Наблюдение за ценами и тарифами проводится в столицах республик, центрах краев, областей, автономных округов, городах федерального значения и выборочно – в районных центрах, отобранных с учетом их представительности в отражении социально-экономического и географического положения регионов.

Индекс цен производителей промышленных товаров – рассчитывается на основе зарегистрированных цен на товары-представители на базовых (опорных) предприятиях. Учитываются фактически сложившиеся в текущем периоде отпускные цены предприятий (без косвенных товарных налогов – НДС, акцизов и др.) на продукцию, предназначенную для реализации на внутреннем рынке.

Сводный индекс цен на продукцию (затраты, услуги) инвестиционного назначения рассчитывается как агрегированный показатель из индексов цен производителей на строительную продукцию, приобретения машин и оборудования инвестиционного назначения и на прочую продукцию (затраты, услуги) инвестиционного назначения, взвешенных по доле этих элементов в общем объеме инвестиций в основной капитал.

Индекс тарифов на грузовые перевозки характеризует изменение фактически действующих тарифов на грузовые перевозки за отчетный период без учета изменения за этот период структуры перевезенных грузов по разнообразным признакам: по виду и размеру

отправки груза, скорости доставки, расстоянию перевозки, территории перевозки, типу подвижного состава, степени использования его грузоподъемности и по другим признакам.

Индекс тарифов на услуги связи для юридических лиц характеризует общее изменение тарифов на услуги связи для различных категорий пользователей.

Индекс цен производителей сельскохозяйственной продукции исчисляется на основании регистрации в отобранных для наблюдения сельскохозяйственных организациях цен на основные виды продуктов-представителей, реализуемых заготовительным, перерабатывающим организациям, на рынке, через собственную торговую сеть, населению непосредственно с транспортных средств, на ярмарках, биржах, аукционах, организациям, коммерческим структурам и т. п. Цены реализации сельскохозяйственной продукции приводятся с учетом надбавок и скидок за качество реализованной продукции без расходов на транспортировку, экспедирование, погрузку и разгрузку продукции, а также без налога на добавленную стоимость, дотаций.

Численность рабочей силы – лица в возрасте 15 лет и старше, которые в рассматриваемый период (обследуемую неделю) считаются занятыми или безработными.

Безработные, зарегистрированные в государственных учреждениях службы занятости населения – трудоспособные граждане, не имеющие работы и заработка (трудового дохода), проживающие на территории Российской Федерации, зарегистрированные в государственных учреждениях службы занятости по месту жительства в целях поиска подходящей работы, ищущие работу и готовые приступить к ней.

Уровень зарегистрированной безработицы – отношение численности безработных, зарегистрированных в государственных учреждениях службы занятости населения, к численности рабочей силы, в процентах.

Нагрузка незанятого населения на одну заявленную вакансию рассчитывается как отношение численности лиц, не занятых трудовой деятельностью, состоящих на учете в государственных учреждениях службы занятости населения, к числу вакансий, сообщенных работодателями в эти учреждения.

Заявленная работодателями потребность в работниках – число вакансий (требуемых работников), сообщенных работодателями в государственные учреждения службы занятости населения.

Доходы бюджета – обязательные безвозвратные платежи, поступающие в бюджет субъекта РФ.

Расходы бюджета – денежные затраты субъекта РФ, связанные с его функционированием.

Бюджетный профицит – величина превышения доходов бюджета над его расходами.

Бюджетный дефицит – величина превышения расходов бюджета над его доходами.

Сальдированный финансовый результат (прибыль минус убыток) – конечный финансовый результат, выявленный на основании бухгалтерского учета всех хозяйственных операций организаций. Представляет собой сумму прибыли (убытка) от продажи товаров, продукции (работ, услуг), основных средств, иного имущества организаций и чистых доходов от прочих операций.

Суммарная задолженность по обязательствам организаций включает кредиторскую задолженность, задолженность по кредитам банков и займам.

Кредиторская задолженность – задолженность по расчетам с кредиторами за товары, работы и услуги, в том числе задолженность поставщикам и подрядчикам за поступившие материальные ценности, задолженность по выданным векселям, с дочерними предприятиями, с рабочими и служащими по оплате труда, с бюджетом и внебюджетными фондами; по полученным авансам, включая сумму полученных авансов по предстоящим платежам.

Дебиторская задолженность – задолженность по расчетам с дебиторами за товары, работы и услуги, по полученным векселям, с дочерними предприятиями, с бюджетом, с персоналом, по прочим операциям (включает задолженность работников предприятия по предоставленным им ссудам и займам за счет средств этого предприятия или банковского кредита), с прочими дебиторами (включает задолженность подотчетных лиц, авансы, выданные поставщикам и подрядчикам, с учетом сумм, уплаченных другим предприятиям по предстоящим расчетам).

Характеристика организаций. Данные о предприятиях и организациях (индивидуальных предпринимателях), учтенных в **Статрегистре Росстата**, получены на основе сведений о

государственной регистрации, предоставляемых ФНС России из Единого государственного реестра юридических лиц (Единого государственного реестра индивидуальных предпринимателей), а также с использованием сведений о государственной регистрации юридических лиц, поступивших в органы государственной статистики до вступления в действие Федерального закона «О государственной регистрации юридических лиц и индивидуальных предпринимателей», не перерегистрированных и не ликвидированных в установленном порядке.

Распределение предприятий и организаций по видам экономической деятельности осуществляется по виду деятельности, заявленному юридическим лицом (индивидуальным предпринимателем) основным при государственной регистрации.

Демография организаций рассматривается как информация о количестве зарегистрированных и ликвидированных организациях, функционирующих в данное время на данной территории и в данных экономических условиях.

Коэффициент рождаемости организаций – отношение количества зарегистрированных за отчетный период организаций к среднему количеству организаций, учтённых в Статистическом регистре Росстата, выраженное в промилле.

Коэффициент официальной ликвидации организаций – отношение количества официально ликвидированных за отчетный период организаций к среднему количеству организаций, учтённых в Статистическом регистре Росстата, выраженное в промилле.

Естественное движение населения – обобщенное название совокупности рождений и смертей, изменяющих численность населения, так называемым естественным путем. К естественному движению населения относят также браки и разводы, хотя они не меняют численность населения, но учитываются в том же порядке, что и рождения и смерти. В соответствии со статьей 13.1 Федерального закона "Об актах гражданского состояния" от 15.11.1997 № 143-ФЗ с 1 октября 2018г. был введен в действие Единый государственный реестр записей актов гражданского состояния (ЕГР ЗАГС). Согласно статье 13.2 указанного Федерального закона Росстат с 1 октября 2018г. получает сведения о государственной регистрации рождений, смертей, заключения и расторжения браков из данного реестра.

Общие коэффициенты рождаемости и смертности – отношение соответственно числа родившихся (живыми) и числа умерших в течение календарного года к среднегодовой численности наличного населения. Исчисляются на 1000 населения.

Коэффициент естественного прироста (убыли*)* – разность общих коэффициентов рождаемости и смертности.

Общие коэффициенты брачности и разводимости – отношение числа зарегистрированных браков и разводов в течение года к среднегодовой численности наличного населения. Исчисляются на 1000 населения.

Величина прожиточного минимума в соответствии с Федеральным законом от 24 октября 1997г. №134-ФЗ «О прожиточном минимуме в Российской Федерации» (в редакции Федерального закона от 29.12.2020 №473-ФЗ) представляет собой минимальную необходимую для обеспечения жизнедеятельности сумму доходов гражданина.

В соответствии с пунктом 3 статьи 4 Федерального закона от 24 октября 1997г. №134-ФЗ «О прожиточном минимуме в Российской Федерации» (в ред. Федерального закона от 29 декабря 2020 года №473-ФЗ) величина прожиточного минимума на душу населения в субъекте Российской Федерации на очередной год устанавливается субъектом Российской Федерации с учетом коэффициента региональной дифференциации, который рассчитывается как соотношение величины прожиточного минимума на душу населения в целом по Российской Федерации и величины прожиточного минимума на душу населения в соответствующем субъекте Российской Федерации.

На 2021–2025 годы устанавливается переходный период поэтапного доведения величин прожиточного минимума на душу населения в субъектах Российской Федерации, установленных на 2021 год, до величин прожиточного минимума на душу населения в субъектах Российской Федерации, рассчитанных с учетом коэффициентов региональной дифференциации.

На 2021 год величина прожиточного минимума установлена Постановлением Правительства Санкт-Петербурга от 24.03.2021 №143 «Об установлении величины прожиточного минимума на душу населения и по основным социально-демографическим группам населения в Санкт-Петербурге на 2021 год» и Постановлением Правительства Ленинградской области от 10 февраля 2021 года №83 «Об установлении величины прожиточного минимума на душу

населения и по основным социально-демографическим группам населения в Ленинградской области на 2021 год».

На 2022 год величина прожиточного минимума установлена Постановлением Правительства Санкт-Петербурга от 14.09.2021 №665 «Об установлении величины прожиточного минимума на душу населения и по основным социально-демографическим группам населения в Санкт-Петербурге на 2022 год» и Постановлением Правительства Ленинградской области от 14 сентября 2021 года №590 «Об установлении величины прожиточного минимума на душу населения и по основным социально-демографическим группам населения в Ленинградской области на 2022 год».

Среднемесячная номинальная заработная плата работников организаций исчисляется делением фонда начисленной заработной платы работников на среднесписочную численность работников и на количество месяцев в периоде. В фонд заработной платы включаются начисленные суммы в денежной и неденежной формах за отработанное и неотработанное время, доплаты и надбавки, премии и единовременные поощрения, компенсационные выплаты, связанные с режимом работы и условиями труда, а также оплата питания и проживания, имеющая систематический характер.

Реальная заработная плата характеризует покупательную способность заработной платы в отчетном периоде в связи с изменением цен на потребительские товары и услуги по сравнению с базисным периодом. Для этого рассчитывается индекс реальной заработной платы путем деления индекса номинальной заработной платы на индекс потребительских цен за один и тот же временной период.

Просроченной задолженностью по заработной плате считаются фактически начисленные работникам суммы заработной платы, но не выплаченные в срок, установленный коллективным договором или договором на расчетно-кассовое обслуживание, заключенным банком. Число дней задержки считается, начиная со следующего дня после истечения этого срока.

Заболеваемость населения характеризуется числом случаев заболеваний, выявленных (или взятых под диспансерное наблюдение) в течение года при обращении в лечебно-профилактические организации или при профилактическом осмотре. **Первичная заболеваемость** регистрируется при установлении пациенту диагноза впервые в жизни.

Зарегистрированное преступление – выявленное и официально взятое на учет общественно опасное деяние, предусмотренное уголовным законодательством.

Лица, совершившие преступления – официально взятые на учет правоохранительными органами лица, на которых заведены уголовные дела.

Управление
Федеральной службы государственной статистики
по г. Санкт-Петербургу и Ленинградской области

Адрес: 197376, Санкт-Петербург, ул. Профессора Попова, 39

Заказ № 80. Тираж 76 экз.

Отпечатано в оперативной полиграфии Петростата