**Управление Федеральной службы
государственной статистики
по г. Санкт-Петербургу и Ленинградской области
(Петростат)**

СОЦИАЛЬНО-ЭКОНОМИЧЕСКОЕ ПОЛОЖЕНИЕ САНКТ-ПЕТЕРБУРГА И ЛЕНИНГРАДСКОЙ ОБЛАСТИ В ЯНВАРЕ–МАРТЕ 2022 ГОДА

(ЭКОНОМИЧЕСКИЙ ДОКЛАД В ТАБЛИЦАХ)

**Санкт-Петербург
2022**

Настоящий экономический доклад в таблицах подготовлен на основе данных оперативной статистической отчетности.

В докладе приняты условные обозначения:

г	грамм	мВт	мегаватт
г.	год	млн.	миллион
га	гектар	млрд.	миллиард
Гкал	гигакалория	п.	поселок
дкл	декалитр	пасс-км	пассажиро-километр
долл.	доллар	плот.	плотный
ед.	единица	пог. м	погонный метр
кат.	катушка	р.	раз
кВА	киловольт-ампер	руб.	рубль
кВт	киловатт	т	тонна
кВт-ч	киловатт-час	т.г.	текущий год
кг	килограмм	т-км	тонно-километр
км	километр	трлн.	триллион
км^2	квадратный километр	тыс.	тысяча
км^3	кубический километр	усл.	условный
л	литр	усл. ед.	условная единица
м	метр	ц	центнер
м^2	квадратный метр	чел.	человек
м^3	кубический метр	шт.	штука
МВА	мегавольт-ампер	экз.	экземпляр

–	явление отсутствует
…	данных не имеется
х	сопоставление невозможно
0,0	небольшая величина

В отдельных случаях незначительные расхождения между итогом и суммой слагаемых объясняются округлением данных.

Ряд показателей, приведенных в докладе, рассчитан с учетом экспертной оценки.

В таблицах, отражающих ежемесячную динамику, показатели за последний месяц в последующем выпуске доклада уточняются по данным ежемесячной статистической отчетности в соответствии с методикой разработки. Относительные показатели в этих таблицах отражены в сопоставимой структуре отчитывающихся предприятий и организаций.

При расчете отдельных показателей, помещенных в докладе, использована информация территориальных органов федеральной исполнительной власти (министерств и ведомств), а также органов исполнительной власти Санкт-Петербурга и Ленинградской области.

Петростат является собственником государственной статистической информации на территории Санкт-Петербурга и Ленинградской области и обладает исключительными правами на издание и распространение статистических публикаций.

При использовании материалов органов государственной статистики ссылка на источник обязательна.

Официальное издание
код по каталогу 11001022
E-mail: petrostat@gks.ru
http://petrostat.gks.ru

© Петростат, 2022

СОДЕРЖАНИЕ

СВОДНЫЕ ИТОГИ **6**
ОБОРОТ ОРГАНИЗАЦИЙ **10**
ДОБЫВАЮЩИЕ И ОБРАБАТЫВАЮЩИЕ ПРОИЗВОДСТВА И ЭНЕРГЕТИКА **14**
СТРОИТЕЛЬСТВО **22**
ТРАНСПОРТ **28**
Транспортировка и хранение 28
Аварийность на автомобильном транспорте 34
ДЕЯТЕЛЬНОСТЬ В СФЕРЕ ТЕЛЕКОММУНИКАЦИЙ **34**
СЕЛЬСКОЕ ХОЗЯЙСТВО **36**
ОПТОВАЯ ТОРГОВЛЯ **44**
ПОТРЕБИТЕЛЬСКИЙ РЫНОК **48**
Розничная торговля 48
Общественное питание 56
Платные услуги населению 58
ЦЕНЫ **62**
Потребительские цены 64
Цены производителей 74
Индексы цен производителей промышленных товаров 74
Индексы цен на продукцию инвестиционного назначения 78
Индексы тарифов на грузовые перевозки 80
Индексы цен производителей сельскохозяйственной продукции 82
РЫНОК ТРУДА **84**
Занятость и безработица 84
Численность работников организаций 84
Безработица 90
Потребность организаций в работниках 94
Заработная плата 96
Задолженность организаций по заработной плате 104
ФИНАНСЫ **108**
Показатели финансово-кредитной системы 108
НАЛОГОВАЯ СТАТИСТИКА **110**
ФИНАНСЫ ОРГАНИЗАЦИЙ **114**
Финансовые результаты деятельности организаций 114
Состояние платежей и расчетов в организациях 118
ИНСТИТУЦИОНАЛЬНЫЕ ПРЕОБРАЗОВАНИЯ **128**
Характеристика организаций 128
ДЕМОГРАФИЧЕСКАЯ СИТУАЦИЯ **146**
ЗДРАВООХРАНЕНИЕ **148**
ПРЕСТУПНОСТЬ **150**

ПРИЛОЖЕНИЕ

САНКТ-ПЕТЕРБУРГ 152
Производство важнейших видов товаров 154
Строительство объектов федеральной адресной инвестиционной программы 156
Ввод в действие жилых домов по районам Санкт-Петербурга 160
Цены на основные продукты питания и соотношение этих цен с ценой на говядину 161
Динамика цен на основные виды плодоовощной продукции в 2022 году 162
Изменение заработной платы и сводного индекса потребительских цен 162
Количество организаций, учтенных в Статистическом регистре Росстата 163
Количество индивидуальных предпринимателей, учтенных в Статистическом регистре Росстата 164
Исполнение консолидированного бюджета в 2021 году 165
ЛЕНИНГРАДСКАЯ ОБЛАСТЬ 167
Производство важнейших видов товаров 168
Строительство объектов федеральной адресной инвестиционной программы 170
Ввод в действие жилых домов по муниципальным районам и городскому округу 174
Производство мяса и молока в сельскохозяйственных организациях по муниципальным районам 175
Обеспеченность скота кормами в сельхозорганизациях 176
Группировка муниципальных районов по обеспеченности скота кормами 176
Цены на основные продукты питания и соотношение этих цен с ценой на говядину 177
Динамика цен на основные виды плодоовощной продукции в 2022 году 178
Изменение заработной платы и сводного индекса потребительских цен 178
Количество организаций, учтенных в Статистическом регистре Росстата 179
Количество индивидуальных предпринимателей, учтенных в Статистическом регистре Росстата 180
Исполнение консолидированного бюджета в 2021 году 181
МЕТОЛОДОЛОГИЧЕСКИЙ КОММЕНТАРИЙ 182

ЭКОНОМИЧЕСКИЕ И СОЦИАЛЬНЫЕ ПОКАЗАТЕЛИ

СВОДНЫЕ ИТОГИ

млрд. рублей

	Абсолютные данные		*В % к соответствующему периоду предыдущего года*		*Справочно: январь-март 2021 в % к январю-марту 2020*
	март	*январь-март*	*март*	*январь-март*	
Оборот организаций (в действующих ценах)	2962,7	8448,3	x[1)]	x[1)]	116,6
Индекс промышленного производства, %	x	x	102,0	107,4	105,0
Объем работ по виду деятельности “строительство”	36,1	93,3	113,5	98,8	80,7
Ввод в действие жилых домов, тыс. м^2	210,4	1146,1	2,1 р.	1,6 р.	2,6 р.
Объем услуг по транспортировке и хранению (без субъектов малого предпринимательства, в действующих ценах)	108,4	358,9	129,4	1,6 р.	118,0
Объем услуг в сфере телекоммуникаций (без субъектов малого предпринимательства, в действующих ценах)	12,5	37,2	109,8	111,1	100,3
Оборот оптовой торговли, млрд. рублей	2411,5	6910,6	119,3	125,9	1,8 р.
Оборот розничной торговли	198,6	517,1	105,2	108,0	104,4
пищевыми продуктами, включая напитки, и табачными изделиями	65,7	174,0	104,5	102,8	98,5
непродовольственными товарами	132,9	343,1	105,5	110,9	107,8
Оборот общественного питания	10,5	29,3	91,9	100,1	121,9
Объем платных услуг населению	55,5	159,2	102,1	105,3	97,6
Индекс потребительских цен, %	107,7	110,3[2)]	117,2	111,9	102,3[2)]

По предварительной оценке индекс выпуска товаров и услуг по базовым видам экономической деятельности за февраль 2022 года к соответствующему периоду 2021 года составил 124,0%.

млрд. рублей

	Абсолютные данные		*В % к соответствующему периоду предыдущего года*		*Справочно: январь-март 2021 в % к январю-марту 2020*
	март	*январь-март*	*март*	*январь-март*	
Оборот организаций (в действующих ценах)	366,4	957,7	135,1	131,3	115,0
Индекс промышленного производства, %	x	x	101,7	105,2	105,0
Объем работ по виду деятельности “строительство”	18,9	41,2	121,1	113,9	78,4
Ввод в действие жилых домов, тыс. м^2	321,2	1136,6	76,4	106,6	1,9 р.
Объем услуг по транспортировке и хранению (без субъектов малого предпринимательства, в действующих ценах)	19,9	58,0	103,7	108,9	105,5
Объем услуг в сфере телекоммуникаций (без субъектов малого предпринимательства, в действующих ценах)	0,2	0,6	97,5	112,3	95,4
Объем продукции сельского хозяйства	6,4	19,5	101,0	103,4	100,3
Оборот оптовой торговли, млрд. рублей	83,1	202,3	110,5	110,4	112,1
Оборот розничной торговли	53,3	147,7	105,6	108,5	104,3
пищевыми продуктами, включая напитки, и табачными изделиями	24,1	65,2	105,3	102,9	102,2
непродовольственными товарами	29,2	82,5	105,9	113,2	106,0
Оборот общественного питания	1,4	4,5	94,3	104,3	91,9
Объем платных услуг населению	8,7	25,7	102,7	104,8	98,5
Индекс потребительских цен, %	105,8	108,1[2)]	114,1	110,4	102,2[2)]

По предварительной оценке индекс выпуска товаров и услуг по базовым видам экономической деятельности за февраль 2022 года к соответствующему периоду 2021 года составил 108,0%.

[1)] Данные несопоставимы в связи с изменением круга отчитывающихся организаций.

[2)] Конец периода к декабрю предыдущего года.

СВОДНЫЕ ИТОГИ

	Абсолютные данные		В % к соответствующему периоду предыдущего года		Справочно: январь-февраль 2021 в % к январю-февралю 2020
	февраль	январь-февраль	февраль	январь-февраль	
Численность населения (на 1 марта 2022), тыс. человек	5371,3	x	99,9[1)]	x	99,9[2)]
Средняя численность работников организаций (без субъектов малого предпринимательства), тыс. человек	1568	1565	102,7	102,7	103,6
Численность официально зарегистрированных безработных (на конец марта 2022), тыс. человек	16,6	x	33,2	x	3,3 р.[3)]
Уровень зарегистрированной безработицы, (на конец марта 2022) в % от численности рабочей силы	0,5	x	x	x	x
Средняя начисленная заработная плата одного работника					
номинальная, рублей	79363	76440	110,8	110,6	107,3
реальная	x	x	101,1	101,2	102,1
Просроченная задолженность по заработной плате (на 1 апреля 2022), тыс. рублей	9372	x	15,5[4)]	x	68,9[5)]
Численность работников, перед которыми имеется просроченная задолженность по заработной плате (на 1 апреля 2022), человек	72	x	15,7[4)]	x	91,2[5)]

(окончание)

	Абсолютные данные		В % к соответствующему периоду предыдущего года		Справочно: январь-февраль 2021 в % к январю-февралю 2020
	февраль	январь-феврал1ь	февраль	январь-февраль	
Численность населения (на 1 марта 2022), тыс. человек	1913,2	x	100,1[1)]	x	99,96[2)]
Средняя численность работников организаций (без субъектов малого предпринимательства), тыс. человек	399	398	102,2	102,1	102,1
Численность официально зарегистрированных безработных (на конец марта 2022), тыс. человек	3,9	x	30,5	x	3,4 р.[3)]
Уровень зарегистрированной безработицы, (на конец марта 2022) в % от численности рабочей силы	0,4	x	x	x	x
Средняя начисленная заработная плата одного работника					
номинальная, рублей	52340	52749	108,7	108,6	105,0
реальная	x	x	99,9	100,1	100,4
Просроченная задолженность по заработной плате (на 1 апреля 2022), тыс. рублей	48121	x	13,5 р.[4)]	x	13,4[5)]
Численность работников, перед которыми имеется просроченная задолженность по заработной плате (на 1 апреля 2022), человек	572	x	10,2 р.[4)]	x	14,4[5)]

[1)] 1 марта 2022 года к 1 января 2022 года.
[2)] 1 марта 2021 года к 1 января 2021 года.
[3)] Март 2021 года к марту 2020 года.
[4)] 1 апреля 2022 года к 1 апреля 2021 года.
[5)] 1 апреля 2021 года к 1 апреля 2020 года.

ОБОРОТ ОРГАНИЗАЦИЙ

Оборот организаций по видам экономической деятельности[1)] в январе–марте 2022 года

в действующих ценах

	Млн. рублей	В % к соответствующему периоду 2021	В % к итогу	Справочно: январь-март 2021, в % к итогу
Всего[2)]	8448302	x[2)]	100	100
в том числе организации с основным видом деятельности:				
сельское, лесное хозяйство, охота, рыболовство и рыбоводство	2533	128,7	0,0	0,0
растениеводство и животноводство, охота и предоставление соответствующих услуг в этих областях	1090	101,9	0,0	0,0
лесоводство и лесозаготовки	901	1,6 р.	0,0	0,0
рыболовство и рыбоводство	542	1,7 р.	0,0	0,0
добыча полезных ископаемых	20254	2,9 р.	0,2	0,2
обрабатывающие производства	1549744	x[2)]	18,3	20,7
в том числе производство:				
пищевых продуктов	60705	135,0	0,7	1,1
напитков	20077	125,4	0,2	0,4
табачных изделий	25359	120,7	0,3	0,5
текстильных изделий	4773	149,7	0,1	0,1
одежды	5309	2,0 р.	0,1	0,1
кожи и изделий из кожи	1845	149,3	0,0	0,0
изделий из дерева и пробки, кроме мебели, изделий из соломки и материалов для плетения, обработка древесины	6242	141,2	0,1	0,1
бумаги и бумажных изделий	10302	139,5	0,1	0,2
деятельность полиграфическая и копирование носителей информации	8483	101,2	0,1	0,2
кокса и нефтепродуктов	967822	x[2)]	11,5	7,4
химических веществ и химических продуктов	34304	148,1	0,4	0,6
лекарственных средств и материалов, применяемых в медицинских целях	20830	135,3	0,2	0,4
резиновых и пластмассовых изделий	24316	134,8	0,3	0,5
прочей неметаллической минеральной продукции	20297	135,3	0,2	0,4
металлургическое	18821	127,7	0,2	0,4
готовых металлических изделий, кроме машин и оборудования	39129	99,8	0,5	1,0

Оборот организаций по видам экономической деятельности[1)] в январе–марте 2022 года

в действующих ценах

	Млн. рублей	*В % к*		*Справочно: январь-март 2021, в % к итогу*
		соответствующему периоду 2021	*итогу*	
Всего	957684	131,3	100	100
в том числе организации с основным видом деятельности:				
сельское, лесное хозяйство, охота, рыболовство и рыбоводство	23209	89,6	2,4	3,6
растениеводство и животноводство, охота и предоставление соответствующих услуг в этих областях	16462	82,7	1,7	2,7
лесоводство и лесозаготовки	6081	129,8	0,6	0,6
рыболовство и рыбоводство	666	51,1	0,1	0,2
добыча полезных ископаемых	5171	1,7 р.	0,5	0,4
обрабатывающие производства	469031	1,5 р.	49,0	41,7
в том числе производство:				
пищевых продуктов	55419	143,4	5,8	5,3
напитков	1108	96,3	0,1	0,2
табачных изделий	26238	106,1	2,7	3,4
текстильных изделий	1229	109,1	0,1	0,2
одежды	316	148,7	0,0	0,0
кожи и изделий из кожи	36	106,9	0,0	0,0
изделий из дерева и пробки, кроме мебели, изделий из соломки и материалов для плетения, обработка древесины	8075	95,8	0,8	1,2
бумаги и бумажных изделий	41086	129,4	4,3	4,4
деятельность полиграфическая и копирование носителей информации	3374	128,2	0,4	0,4
кокса и нефтепродуктов	139442	2,0 р.	14,6	9,8
химических веществ и химических продуктов	80650	2,5 р.	8,4	4,4
лекарственных средств и материалов, применяемых в медицинских целях	4394	135,5	0,5	0,4
резиновых и пластмассовых изделий	20029	131,8	2,1	2,1
прочей неметаллической минеральной продукции	18116	135,7	1,9	1,8
металлургическое	10914	1,7 р.	1,1	0,9
готовых металлических изделий, кроме машин и оборудования	11040	97,5	1,2	1,6

[1)] Итоги по “хозяйственным” видам деятельности получены как результат агрегирования данных по организациям в соответствии с их основным видом деятельности.

[2)] Здесь и далее в таблице данные несопоставимы в связи с изменением круга отчитывающихся организаций.

	Млн. рублей	В % к соответствующему периоду 2021	В % к итогу	Справочно: январь-март 2021, в % к итогу
компьютеров, электронных и оптических изделий	35931	106,8	0,4	0,8
электрического оборудования	21832	96,6	0,3	0,6
машин и оборудования, не включенных в другие группировки	48227	117,3	0,6	1,0
автотранспортных средств, прицепов и полуприцепов	116666	89,3	1,4	3,3
прочих транспортных средств и оборудования	24649	82,0	0,3	0,8
мебели	4774	120,0	0,1	0,1
прочих готовых изделий	9438	124,6	0,1	0,2
ремонт и монтаж машин и оборудования	19612	83,7	0,2	0,6
обеспечение электрической энергией, газом и паром; кондиционирование воздуха	144527	111,8	1,7	3,3
водоснабжение; водоотведение, организация сбора и утилизации отходов, деятельность по ликвидации загрязнений	23330	108,6	0,3	0,5
строительство	137286	109,8	1,6	3,2
торговля оптовая и розничная; ремонт автотранспортных средств и мотоциклов	5536096	x[2)]	65,5	51,8
в том числе торговля:				
оптовая и розничная автотранспортными средствами и мотоциклами и их ремонт	162952	106,1	1,9	3,9
оптовая, кроме оптовой торговли автотранспортными средствами и мотоциклами	5014432	x[2)]	59,4	40,7
розничная, кроме торговли автотранспортными средствами и мотоциклами	358712	125,2	4,2	7,2
транспортировка и хранение	370637	126,2	4,4	7,4
деятельность гостиниц и предприятий общественного питания	43154	114,2	0,5	1,0
деятельность в области информации и связи	226190	1,9 р.	2,7	2,9
деятельность по операциям с недвижимым имуществом	111501	97,3	1,3	2,9
деятельность профессиональная, научная и техническая	137168	124,2	1,6	2,8
из них:				
научные исследования и разработки	27638	100,9	0,3	0,7
деятельность административная и сопутствующие дополнительные услуги	58110	116,0	0,7	1,3
государственное управление и обеспечение военной безопасности; социальное обеспечение	962	1,8 р.	0,0	0,0
образование	15529	107,9	0,2	0,4
деятельность в области здравоохранения и социальных услуг	52770	100,9	0,6	1,3
деятельность в области культуры, спорта, организации досуга и развлечений	10071	108,2	0,1	0,2
предоставление прочих видов услуг	8360	112,4	0,1	0,2

(окончание)

	Млн. рублей	В % к соответствующему периоду 2021	В % к итогу	Справочно: январь-март 2021, в % к итогу
компьютеров, электронных и оптических изделий	2164	2,5 р.	0,2	0,1
электрического оборудования	7837	101,6	0,8	1,1
машин и оборудования, не включенных в другие группировки	5781	72,3	0,6	1,1
автотранспортных средств, прицепов и полуприцепов	4664	102,4	0,5	0,6
прочих транспортных средств и оборудования	21121	131,4	2,2	2,2
мебели	2297	132,1	0,2	0,2
прочих готовых изделий	572	96,0	0,1	0,1
ремонт и монтаж машин и оборудования	3132	134,9	0,3	0,3
обеспечение электрической энергией, газом и паром; кондиционирование воздуха	86989	112,7	9,1	10,6
водоснабжение; водоотведение, организация сбора и утилизации отходов, деятельность по ликвидации загрязнений	5384	106,4	0,6	0,7
строительство	40891	119,3	4,3	4,7
торговля оптовая и розничная; ремонт автотранспортных средств и мотоциклов	224101	120,8	23,4	25,4
в том числе торговля:				
оптовая и розничная автотранспортными средствами и мотоциклами и их ремонт	32553	133,3	3,4	3,3
оптовая, кроме оптовой торговли автотранспортными средствами и мотоциклами	100056	117,9	10,4	11,6
розничная, кроме торговли автотранспортными средствами и мотоциклами	91492	120,0	9,6	10,5
транспортировка и хранение	64186	113,4	6,7	7,8
деятельность гостиниц и предприятий общественного питания	3485	119,1	0,4	0,4
деятельность в области информации и связи	2203	104,7	0,2	0,3
деятельность по операциям с недвижимым имуществом	13257	87,8	1,4	2,1
деятельность профессиональная, научная и техническая	5869	130,3	0,6	0,6
из них:				
научные исследования и разработки	1082	115,0	0,1	0,1
деятельность административная и сопутствующие дополнительные услуги	3537	68,9	0,4	0,7
государственное управление и обеспечение военной безопасности; социальное обеспечение	459	139,4	0,0	0,0
образование	549	97,1	0,1	0,1
деятельность в области здравоохранения и социальных услуг	7892	133,6	0,8	0,8
деятельность в области культуры, спорта, организации досуга и развлечений	521	122,9	0,1	0,1
предоставление прочих видов услуг	950	118,3	0,1	0,1

ДОБЫВАЮЩИЕ И ОБРАБАТЫВАЮЩИЕ ПРОИЗВОДСТВА И ЭНЕРГЕТИКА

Индекс промышленного производства[1)] в январе–марте 2022 года по сравнению с январем–мартом 2021 года составил 107,4%.

Прирост (снижение) промышленного производства (нарастающим итогом, в % к соответствующему периоду предыдущего года)

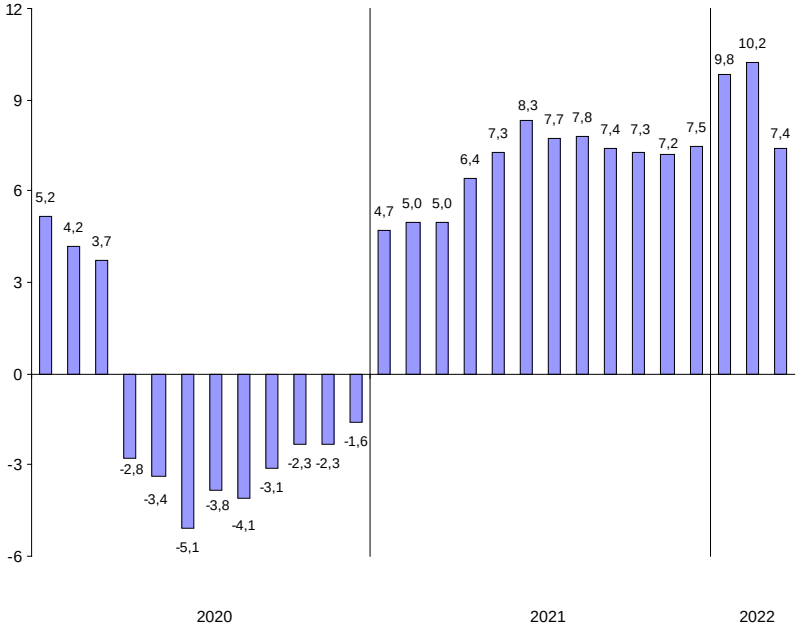

Индекс промышленного производства[1)] в январе–марте 2022 года по сравнению с январем–мартом 2021 года составил 105,2%.

Прирост (снижение) промышленного производства (нарастающим итогом, в % к соответствующему периоду предыдущего года)

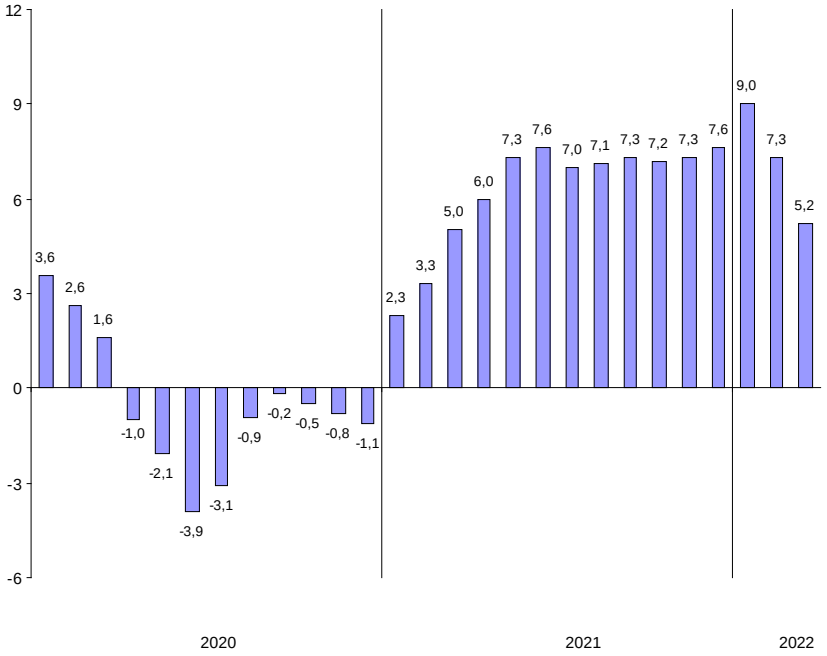

[1)] Индекс промышленного производства (ИПП) исчисляется по видам деятельности «Добыча полезных ископаемых», «Обрабатывающие производства», «Обеспечение электрической энергией, газом и паром; кондиционирование воздуха», «Водоснабжение; водоотведение, организация сбора и утилизации отходов, деятельность по ликвидации загрязнений» (Разделы B, C, D, E Общероссийского классификатора ОКВЭД2) на основе данных о динамике производства важнейших товаров-представителей (в натуральном и стоимостном выражении). С января 2020 года в качестве весов используется структура валовой добавленной стоимости по видам экономической деятельности 2018 базисного года.

Индексы промышленного производства по основным видам деятельности в январе–марте 2022 года

	В % к январю-марту 2021
Добыча полезных ископаемых	136,9
Обрабатывающие производства	109,0
Обеспечение электрической энергией, газом и паром; кондиционирование воздуха	96,9
Водоснабжение; водоотведение, организация сбора и утилизации отходов, деятельность по ликвидации загрязнений	103,8

Наибольшее влияние на индекс промышленного производства в январе–марте 2022 года оказало его значение в обрабатывающих производствах, на долю которых приходилось 82,3% продукции в промышленности (B, C, D, E).

Индексы промышленного производства по видам деятельности в составе обрабатывающих производств в январе–марте 2022 года

	В % к январю-марту 2021
Производство:	
пищевых продуктов	122,3
напитков	107,5
табачных изделий	106,1
текстильных изделий	1,5 р.
одежды	118,8
кожи и изделий из кожи	1,8 р.
изделий из дерева и пробки, кроме мебели, изделий из соломки и материалов для плетения, обработка древесины	116,2
бумаги и бумажных изделий	1,8 р.
деятельность полиграфическая и копирование носителей информации	112,0
химических веществ и химических продуктов	118,1
лекарственных средств и материалов, применяемых в медицинских целях	111,9
резиновых и пластмассовых изделий	144,8
прочей неметаллической минеральной продукции	130,2
металлургическое	122,1
готовых металлических изделий, кроме машин и оборудования	105,0
компьютеров, электронных и оптических изделий	104,0
электрического оборудования	118,0
машин и оборудования, не включенных в другие группировки	121,2
автотранспортных средств, прицепов и полуприцепов	69,4
прочих транспортных средств и оборудования	109,6
мебели	120,3
прочих готовых изделий	103,7
ремонт и монтаж машин и оборудования	53,7

Индексы промышленного производства по основным видам деятельности в январе–марте 2022 года

	В % к январю-марту 2021
Добыча полезных ископаемых	108,6
Обрабатывающие производства	104,5
Обеспечение электрической энергией, газом и паром; кондиционирование воздуха	105,2
Водоснабжение; водоотведение, организация сбора и утилизации отходов, деятельность по ликвидации загрязнений	122,6

Наибольшее влияние на индекс промышленного производства в январе–марте 2022 года оказало его значение в обрабатывающих производствах, на долю которых приходилось 81,8% продукции в промышленности (B, C, D, E).

Индексы промышленного производства по видам деятельности в составе обрабатывающих производств в январе–марте 2022 года

	В % к январю-марту 2021
Производство:	
пищевых продуктов	97,0
напитков	146,9
табачных изделий	98,6
текстильных изделий	84,2
одежды	1,5 р.
кожи и изделий из кожи	2,4 р.
изделий из дерева и пробки, кроме мебели, изделий из соломки и материалов для плетения, обработка древесины	142,6
бумаги и бумажных изделий	104,7
деятельность полиграфическая и копирование носителей информации	124,6
кокса и нефтепродуктов	104,6
химических веществ и химических продуктов	105,7
лекарственных средств и материалов, применяемых в медицинских целях	124,5
резиновых и пластмассовых изделий	109,0
прочей неметаллической минеральной продукции	102,1
металлургическое	109,6
готовых металлических изделий, кроме машин и оборудования	106,0
компьютеров, электронных и оптических изделий	101,5
электрического оборудования	85,4
машин и оборудования, не включенных в другие группировки	126,9
автотранспортных средств, прицепов и полуприцепов	99,5
прочих транспортных средств и оборудования	99,1
мебели	81,3
прочих готовых изделий	55,5
ремонт и монтаж машин и оборудования	91,9

Объем отгруженных товаров собственного производства, выполненных работ и услуг по видам деятельности[1)] в январе–марте 2022 года

в действующих ценах

	Млн. рублей	*В % к январю-марту 2021*
Добыча полезных ископаемых	19633	2,4 р.
Обрабатывающие производства	961890	x[2)]
из них производство:		
пищевых продуктов	53817	118,6
напитков	18898	136,9
табачных изделий	24730	121,0
текстильных изделий	4104	1,9 р.
одежды	4550	1,5 р.
кожи и изделий из кожи	1446	132,5
изделий из дерева и пробки, кроме мебели, изделий из соломки и материалов для плетения, обработка древесины	5386	128,6
бумаги и бумажных изделий	9022	119,6
деятельность полиграфическая и копирование носителей информации	8379	118,7
кокса и нефтепродуктов	452135	x[2)]
химических веществ и химических продуктов	22438	126,5
лекарственных средств и материалов, применяемых в медицинских целях	19344	136,0
резиновых и пластмассовых изделий	22639	149,9
прочей неметаллической минеральной продукции	16058	121,5
металлургическое	17605	144,3
готовых металлических изделий, кроме машин и оборудования	30861	94,7
компьютеров, электронных и оптических изделий	34302	115,3
электрического оборудования	21507	109,5
машин и оборудования, не включенных в другие группировки	33949	112,1
автотранспортных средств, прицепов и полуприцепов	111015	90,1
прочих транспортных средств и оборудования	21889	1,6 р.
мебели	3925	139,2
прочих готовых изделий	7032	104,4
ремонт и монтаж машин и оборудования	16860	52,2
Обеспечение электрической энергией, газом и паром; кондиционирование воздуха	69295	96,4
Водоснабжение; водоотведение, организация сбора и утилизации отходов, деятельность по ликвидации загрязнений	20458	111,7

Объем отгруженных товаров собственного производства, выполненных работ и услуг по видам деятельности[1] в январе–марте 2022 года

в действующих ценах

	Млн. рублей	*В % к январю-марту 2021*
Добыча полезных ископаемых	3722	148,4
Обрабатывающие производства	450635	1,5 р.
из них производство:		
пищевых продуктов	53926	125,6
напитков	1053	68,5
табачных изделий	24328	110,9
текстильных изделий	999	102,6
одежды	316	148,1
кожи и изделий из кожи	36	1,9 р.
изделий из дерева и пробки, кроме мебели, изделий из соломки и материалов для плетения, обработка древесины	8085	94,9
бумаги и бумажных изделий	34260	125,9
деятельность полиграфическая и копирование носителей информации	6030	126,6
кокса и нефтепродуктов	138464	1,9 р.
химических веществ и химических продуктов	79595	2,5 р.
лекарственных средств и материалов, применяемых в медицинских целях	4273	130,4
резиновых и пластмассовых изделий	18352	131,4
прочей неметаллической минеральной продукции	17686	135,5
металлургическое	9295	1,5 р.
готовых металлических изделий, кроме машин и оборудования	10610	112,0
компьютеров, электронных и оптических изделий	1994	2,5 р.
электрического оборудования	7299	100,6
машин и оборудования, не включенных в другие группировки	4686	84,6
автотранспортных средств, прицепов и полуприцепов	5340	120,5
прочих транспортных средств и оборудования	18819	125,1
мебели	2055	1,5 р.
прочих готовых изделий	432	97,4
ремонт и монтаж машин и оборудования	2703	94,9
Обеспечение электрической энергией, газом и паром; кондиционирование воздуха	55212	113,8
Водоснабжение; водоотведение, организация сбора и утилизации отходов, деятельность по ликвидации загрязнений	5566	119,0

[1] По «чистым» видам экономической деятельности.
[2] Данные несопоставимы в связи с изменением круга отчитывающихся организаций.

Темпы прироста (снижения) отгруженной продукции обрабатывающих производств в январе–марте 2022 года (в % к январю–марту 2021 года)

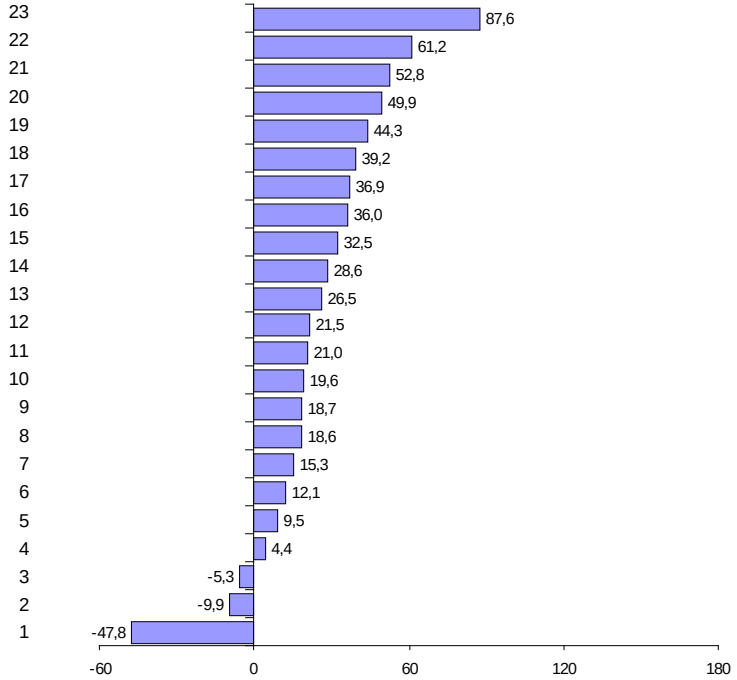

Производство:

1 – ремонт и монтаж машин и оборудования
2 – автотранспортных средств, прицепов и полуприцепов
3 – готовых металлических изделий, кроме машин и оборудования
4 – прочих готовых изделий
5 – электрического оборудования
5 – машин и оборудования, не включенных в другие группировки
6 – компьютеров, электронных и оптических изделий
7 – пищевых продуктов
8 – деятельность полиграфическая и копирование носителей информации
9 – бумаги и бумажных изделий
10 – табачных изделий
11 – прочей неметаллической минеральной продукции
12 – химических веществ и химических продуктов
13 – изделий из дерева и пробки, кроме мебели, изделий из соломки и материалов для плетения, обработка древесины
14 – кожи и изделий из кожи
15 – лекарственных средств и материалов, применяемых в медицинских целях
16 – напитков
17 – мебели
18 – металлургическое
19 – резиновых и пластмассовых изделий
20 – одежды
21 – прочих транспортных средств и оборудования
22 – текстильных изделий

Темпы прироста (снижения) отгруженной продукции обрабатывающих производств в январе–марте 2022 года (в % к январю–марту 2021 года)

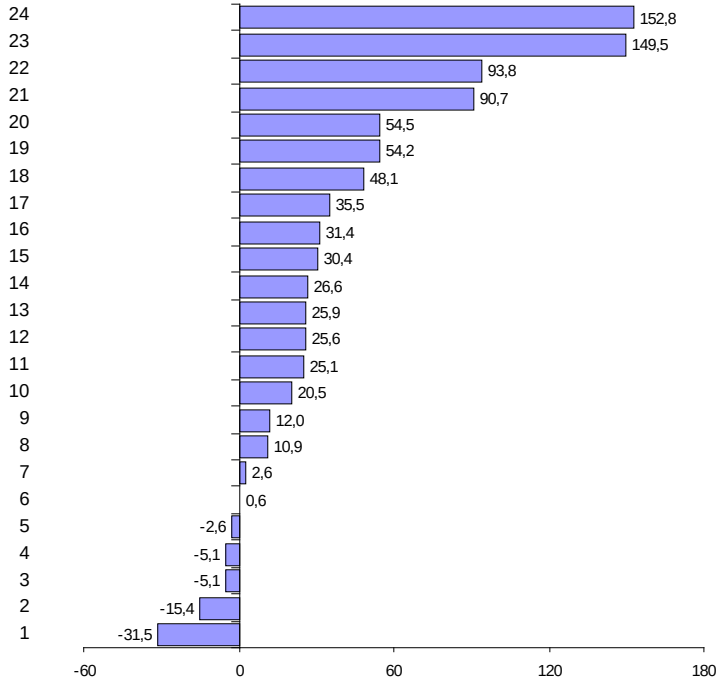

Производство:

1 – напитков
2 – машин и оборудования, не включенных в другие группировки
3 – изделия из дерева и пробки, кроме мебели, изделий из соломки и материалов для плетения, обработка древесины
4 – ремонт и монтаж машин и оборудования
5 – прочих готовых изделий
6 – электрического оборудования
7 – текстильных изделий
8 – табачных изделий
9 – готовых металлических изделий, кроме машин и оборудования
10 – автотранспортных средств, прицепов и полуприцепов
11 – прочих транспортных средств и оборудования
12 – пищевых продуктов
13 – бумаги и бумажных изделий
14 – деятельность полиграфическая и копирование носителей информации
15 – лекарственных средств и материалов, применяемых в медицинских целях
16 – резиновых и пластмассовых изделий
17 – прочей неметаллической минеральной продукции
18 – одежды
19 – металлургическое
20 – мебели
21 – кожи и изделий из кожи
22 – кокса и нефтепродуктов
23 – химических веществ и химических продуктов
24 – компьютеров, электронных и оптических изделий

СТРОИТЕЛЬСТВО

По виду деятельности "строительство" в январе–марте 2022 года объем работ составил 93,3 млрд. рублей, индекс физического объема к январю–марту 2021 года – 98,8%.

Объем работ, выполненных по виду деятельности "строительство"

	2021			2022		
	млн. рублей	в % к соответствующему периоду предыдущего года	в % к предыдущему месяцу	млн. рублей	в % к соответствующему периоду предыдущего года	в % к предыдущему месяцу
январь	26601	84,1	53,6	27956	91,8	50,4
февраль	27781	98,1	104,2	29287	91,1	103,5
март	27347	66,1	97,5	36051	113,5	121,4
I квартал	81729	80,7	x	93293	98,8	x
апрель	35361	96,1	127,6			
май	35063	100,8	98,7			
июнь	37089	84,5	104,2			
I полугодие	189242	87,3	x			
июль	40951	95,3	107,3			
август	38753	99,7	94,1			
сентябрь	47122	111,5	120,6			
январь-сентябрь	316068	92,5	x			
октябрь	47564	96,3	100,3			
ноябрь	48510	126,2	100,6			
декабрь	54688	97,6	111,2			
январь-декабрь	466830	96,0	x			

Организациями различных видов деятельности (без субъектов малого предпринимательства) в январе–марте 2022 года выполнено хозяйственным способом строительно-монтажных работ на 96,2 млн. рублей, индекс физического объема к январю–марту 2021 года составил 84,5%.

Прирост (снижение) объема работ, выполненных по виду деятельности "строительство" (нарастающим итогом, в % к соответствующему периоду предыдущего года)

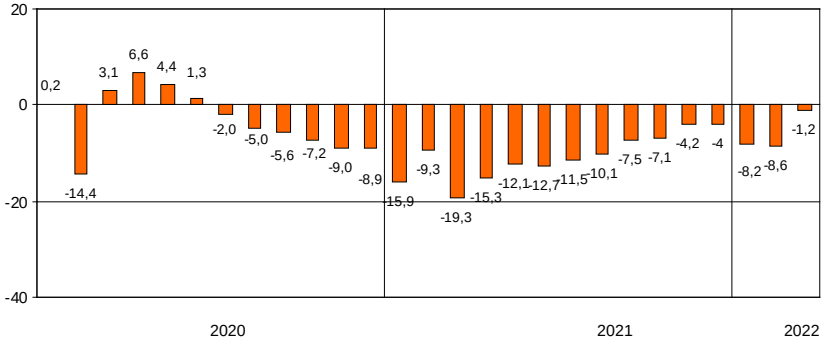

По виду деятельности "строительство" в январе–марте 2022 года объем работ составил 41,2 млрд. рублей, индекс физического объема к январю–марту 2021 года – 113,9%.

Объем работ, выполненных по виду деятельности "строительство"

	2021			2022		
	млн. рублей	в % к соответствующему периоду предыдущего года	в % к предыдущему месяцу	млн. рублей	в % к соответствующему периоду предыдущего года	в % к предыдущему месяцу
январь	9542	78,1	35,5	11874	115,1	33,9
февраль	9423	67,0	99,0	10388	101,1	87,0
март	13990	88,8	147,6	18900	121,1	1,8 р.
I квартал	32955	78,4	x	41163	113,9	x
апрель	15057	116,6	107,4			
май	11323	72,8	75,0			
июнь	17367	77,2	1,5 р.			
I полугодие	76702	82,5	x			
июль	21216	107,0	120,6			
август	18347	97,2	85,9			
сентябрь	26636	124,9	144,4			
январь-сентябрь	142901	93,2	x			
октябрь	23456	144,6	87,3			
ноябрь	26352	2,2 р.	111,2			
декабрь	34702	120,4	130,4			
январь-декабрь	227411	107,7	x			

Организациями различных видов деятельности (без субъектов малого предпринимательства) в январе–марте 2022 года выполнено хозяйственным способом строительно-монтажных работ на 906,3 млн. рублей, индекс физического объема к январю–марту 2021 года вырос в 5,8 раза.

Прирост (снижение) объема работ, выполненных по виду деятельности "строительство" (нарастающим итогом, в % к соответствующему периоду предыдущего года)

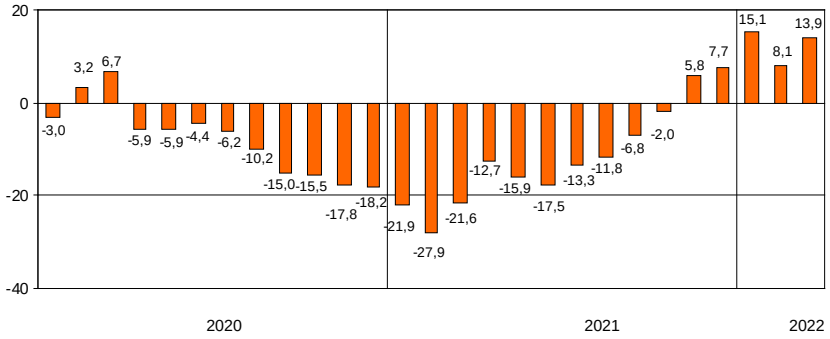

В январе–марте 2022 года за счет нового строительства и реконструкции введены в действие 33 объекта производственных мощностей и социальной инфраструктуры, отдельные виды которых представлены в таблице.

Ввод в действие производственных мощностей и объектов социальной инфраструктуры в январе-марте 2022 года

	Единицы измерения мощностей	*Введено*
Обеспечение электрической энергией, газом и паром; кондиционирование воздуха		
Трансформаторные понизительные подстанции напряжением до 35кВ	тыс.КВ.А	58,0
Линии электропередачи напряжением до 35кВ	км	46,0
Теплоснабжение	Гигакал/час	26,9
Газовые сети	км	3,2
Водоснабжение; водоотведение, организация сбора и утилизации отходов, деятельность по ликвидации загрязнений		
Водопроводные сети	км	3,1
Канализационные сети	км	1,5
Торговля оптовая и розничная; ремонт автотранспортных средств и мотоциклов		
Торговые предприятия	тыс. м^2 торговой площади	1,6
Транспортировка и хранение		
Общетоварные склады	тыс. м^2 общей площади	20,4
Деятельность гостиниц и предприятий общественного питания		
Гостиницы	мест	666
Операции с недвижимым имуществом		
Капитальные гаражи	машиномест	300
Образование		
Общеобразовательные организации	учен. мест	1375
Дошкольные образовательные организации	мест	180
Деятельность в области культуры, спорта, организации досуга и развлечений		
Физкультурно-оздоровительный комплекс	ед.	1

В январе–марте 2022 года за счет нового строительства и реконструкции введено в действие 39 объектов производственных мощностей и социальной инфраструктуры, отдельные виды которых представлены в таблице.

Ввод в действие производственных мощностей и объектов социальной инфраструктуры в январе–марте 2022 года

	Единицы измерения мощностей	*Введено*
Обеспечение электрической энергией, газом, паром; кондиционирование воздуха		
Линии электропередачи напряжением 6-20 кВ	км	9
Линии электропередачи напряжением 0,4 кВ	км	77
Трансформаторные понизительные подстанции напряжением до 35кВ	тыс.КВ.А	28
Газовые сети	км	2,7
Торговля оптовая и розничная; ремонт автотранспортных средств и мотоциклов		
Торговые предприятия	тыс. $м^2$ торговой площади	2,0
Торгово-развлекательные центры	$м^2$ общей площади	21485
Транспортировка и хранение		
Общетоварные склады	тыс. $м^2$ общей площади	12,8
Деятельность по операциям с недвижимым имуществом		
Капитальные гаражи	машиномест	588
Образование		
Дошкольные образовательные организации	мест	305
Деятельность в области культуры, спорта, организации досуга и развлечений		
Учреждения культуры клубного типа	мест	200
Библиотеки	тыс.томов книжного фонда	6
Физкультурно-оздоровительный комплекс	ед.	2

Ввод в действие жилых домов в январе–марте 2022 года составил 1146,1 тыс. м^2, что в 1,6 раза больше, чем в январе–марте 2021 года.

Ввод в действие жилых домов

	2021				2022			
	введено		в % к соответствующему периоду предыдущего года		введено		в % к соответствующему периоду предыдущего года	
	общей площади, тыс. м^2	квартир	общая площадь	квартиры	общей площади, тыс. м^2	квартир	общая площадь	квартиры
январь	451,7	9160	2,1 р.	2,1 р.	497,9	11332	110,2	123,7
февраль	174,4	3469	3,9 р.	4,9 р.	437,8	8220	2,5 р.	2,4 р.
март	102,1	1783	7,6 р.	16,5 р.	210,4	3488	2,1 р.	2,0 р.
I квартал	728,3	14412	2,6 р.	2,8 р.	1146,1	23040	1,6 р.	1,6 р.
апрель	111,9	2280	97,6	107,3				
май	197,5	3610	2,3 р.	1,6 р.				
июнь	240,4	4729	97,8	91,5				
I полугодие	1278,1	25031	1,8 р.	1,7 р.				
июль	581,0	13176	2,7 р.	2,8 р.				
август	406,9	9071	3,1 р.	3,6 р.				
сентябрь	289,2	5568	1,6 р.	130,6				
январь-сентябрь	2555,2	52846	2,0 р.	2,0 р.				
октябрь	291,9	5756	107,6	108,0				
ноябрь	173,6	3997	25,2	28,4				
декабрь	443,2	9074	37,5	34,4				
январь-декабрь	3463,8	71673	102,8	99,7				

Лидерами по вводу в действие жилых домов в январе–марте 2022 года являются Выборгский район – 278,9 тыс. м^2, Приморский район – 241,8 тыс. м^2.

Ввод в действие жилых домов
организациями различных форм собственности в январе–марте 2022 года

	Введено общей площади, тыс. м^2	В % к	
		соответствующему периоду 2021	итогу
Всего	1146,1	1,6 р.	100
организациями всех форм собственности:	1078,6	1,6 р.	94,1
российская	1038,2	1,7 р.	90,6
частная	1038,2	1,7 р.	90,6
иностранная	40,3	134,1	3,5
населением за счет собственных и привлеченных средств (283 дома)	67,6	148,2	5,9

Ввод в действие жилых домов в январе–марте 2022 года составил 1136,6 тыс. м^2, что на 6,6% больше, чем в январе–марте 2021 года.

Ввод в действие жилых домов

	2021				2022			
	введено		в % к соответствующему периоду предыдущего года		введено		в % к соответствующему периоду предыдущего года	
	общей площади, тыс. м^2	квартир	общая площадь	квартиры	общей площади, тыс. м^2	квартир	общая площадь	квартиры
январь	357,5	5645	3,5 р.	3,4 р.	449,1	8116	125,6	143,8
февраль	288,5	3088	1,5 р.	1,7 р.	366,3	2835	127,0	91,8
март	420,4	6022	1,5 р.	128,6	321,2	3858	76,4	64,1
I квартал	1066,4	14755	1,9 р.	1,8 р.	1136,6	14809	106,6	100,4
апрель	291,7	3147	18,9 р.	25,4 р.				
май	214,2	2144	128,2	74,6				
июнь	194,4	1682	119,0	76,8				
I полугодие	1766,7	21728	1,9 р.	1,6 р.				
июль	239,5	3064	98,7	82,5				
август	325,1	3798	1,6 р.	1,8 р.				
сентябрь	360,0	4698	121,4	108,9				
январь-сентябрь	2691,3	33288	1,6 р.	141,0				
октябрь	279,5	2993	1,6 р.	56,3				
ноябрь	313,6	3623	117,1	125,7				
декабрь	102,1	2565	17,9	54,7				
январь-декабрь	3386,4	42469	127,0	116,4				

Лидерами по вводу в действие жилых домов в январе–марте 2022 года являются Всеволожский район – 525,4 тыс. м^2, из которых 46,2% приходится на индивидуальное жилищное строительство, Ломоносовский район – 186,5 тыс. м^2 – 79,5% ИЖС.

Ввод в действие жилых домов
организациями различных форм собственности в январе–марте 2022 года

	Введено общей площади, тыс. м^2	В % к	
		соответствующему периоду 2021	итогу
Всего	1136,6	106,6	100
организациями всех форм собственности:	373,9	85,2	32,9
российская	369,6	84,8	32,5
частная	369,6	84,8	32,5
иностранная	4,3	139,2	0,4
населением за счет собственных и привлеченных средств (6259 домов)	762,7	121,5	67,1

ТРАНСПОРТ

Транспортировка и хранение[1)]

Объем услуг по транспортировке и хранению, оказанных организациями Санкт-Петербурга (без субъектов малого предпринимательства), в январе–марте 2022 года составил 358,9 млрд. рублей и в действующих ценах увеличился по сравнению с январем–мартом 2021 года в 1,6 раза.

Динамика коммерческих перевозок грузов и грузооборота автотранспорта организаций всех видов экономической деятельности в 2022 году (без субъектов малого предпринимательства)

	Перевезено грузов			*Грузооборот*		
	тыс. тонн	*в % к соответст-вующему периоду 2021*	*справочно: 2021 в % к 2020*	*млн. тонно-км*	*в % к соответст-вующему периоду 2021*	*справочно: 2021 в % к 2020*
январь	1449,0	116,8	x[2)]	452,6	80,2	x[2)]
февраль	1306,7	115,5	x	437,3	75,5	x
март	1382,8	110,4	76,6	445,6	65,8	98,1
I квартал	4138,5	114,2	x	1335,5	73,3	x

Объем услуг по транспортировке и хранению, оказанных организациями Ленинградской области (без субъектов малого предпринимательства), в январе–марте 2022 года составил 58,0 млрд. рублей и в действующих ценах увеличился по сравнению с январем–мартом 2021 года на 8,9%.

Динамика коммерческих перевозок грузов и грузооборота автотранспорта организаций всех видов экономической деятельности в 2022 году (без субъектов малого предпринимательства)

	Перевезено грузов			Грузооборот		
	тыс. тонн	в % к соответствующему периоду 2021	справочно: 2021 в % к 2020	млн. тонно-км	в % к соответствующему периоду 2021	справочно: 2021 в % к 2020
январь	128,9	106,4	x[2)]	70,0	132,8	x[2)]
февраль	144,1	88,1	x	81,1	126,9	x
март	173,3	90,1	105,0	92,3	128,9	146,6
I квартал	446,3	93,6	x	243,4	129,3	x

[1)] Включая почтовые и курьерские услуги.

[2)] Данные несопоставимы в связи с перерегистрацией в марте 2020 года транспортной организации из Ленинградской области в Санкт-Петербург и перераспределением объемов перевозок грузов.

Динамика перевозок пассажиров автобусами по маршрутам регулярных перевозок

	Перевезено пассажиров			Пассажирооборот		
	млн. человек	в % к		млн. пасс-км	в % к	
		соответствующему периоду предыдущего года	предыдущему месяцу		соответствующему периоду предыдущего года	предыдущему месяцу
2021						
январь	31,9	69,2	86,2	187,8	67,2	87,8
февраль	35,0	74,9	109,7	200,7	73,2	106,9
март	42,3	98,1	120,9	244,0	97,1	121,6
I квартал	109,2	80,4	x	632,5	78,6	x
апрель	43,3	4,5 р.	102,4	249,2	4,3 р.	102,1
май	39,2	3,2 р.	90,5	232,3	3,1 р.	93,2
июнь	37,3	1,7 р.	95,2	232,8	1,8 р.	100,2
I полугодие	229,0	127,3	x	1346,8	126,5	x
июль	34,2	119,2	91,7	217,3	130,9	93,3
август	35,2	109,1	102,9	224,6	121,7	103,4
сентябрь	42,6	109,5	121,0	280,5	124,2	124,8
январь-сентябрь	341,0	121,9	x	2069,2	126,1	x
октябрь	43,1	106,9	101,2	261,3	109,1	93,2
ноябрь	41,8	116,8	97,0	252,2	122,8	96,5
декабрь	44,7	120,8	106,9	252,4	118,4	100,1
январь-декабрь	470,6	119,8	x	2835,1	123,4	x
2022						
январь	36,0	112,9	80,5	222,4	118,4	88,1
февраль	35,3	100,9	98,1	220,7	110,0	99,2
март	44,0	104,0	124,5	283,4	116,1	128,4
I квартал	115,3	105,6	x	726,5	114,9	x

Динамика перевозок пассажиров автобусами по маршрутам регулярных перевозок

	Перевезено пассажиров			Пассажирооборот		
	млн. человек	в % к		млн. пасс-км	в % к	
		соответствующему периоду предыдущего года	предыдущему месяцу		соответствующему периоду предыдущего года	предыдущему месяцу
2021						
январь	3,4	68,6	78,3	54,7	60,1	75,2
февраль	3,7	76,1	107,0	58,5	67,9	106,9
март	4,4	92,9	117,5	71,0	84,1	121,4
I квартал	11,5	79,4	x	184,2	70,8	x
апрель	4,8	3,1 р.	107,3	75,0	2,5 р.	105,6
май	4,7	2,2 р.	98,8	76,0	2,0 р.	101,1
июнь	5,0	145,8	105,1	79,3	136,8	104,3
I полугодие	26,0	120,5	x	414,5	107,3	x
июль	4,9	125,6	98,0	77,9	101,3	98,3
август	5,0	108,7	102,9	81,4	99,0	104,5
сентябрь	5,3	104,0	105,9	83,9	93,3	103,0
январь-сентябрь	41,2	117,2	x	657,7	103,6	x
октябрь	5,3	103,4	99,4	85,2	88,7	101,6
ноябрь	4,6	100,3	86,3	72,5	84,9	85,1
декабрь	4,6	106,0	101,3	73,6	92,7	101,5
январь-декабрь	55,7	113,1	x	889,0	99,3	x
2022						
январь	4,3	125,1	92,6	62,9	115,0	85,5
февраль	4,1	112,8	96,2	60,6	103,6	96,3
март	5,1	114,3	123,5	73,8	104,0	122,0
I квартал	13,5	117,2	x	197,3	107,1	x

Динамика пассажирооборота маршрутных автобусов

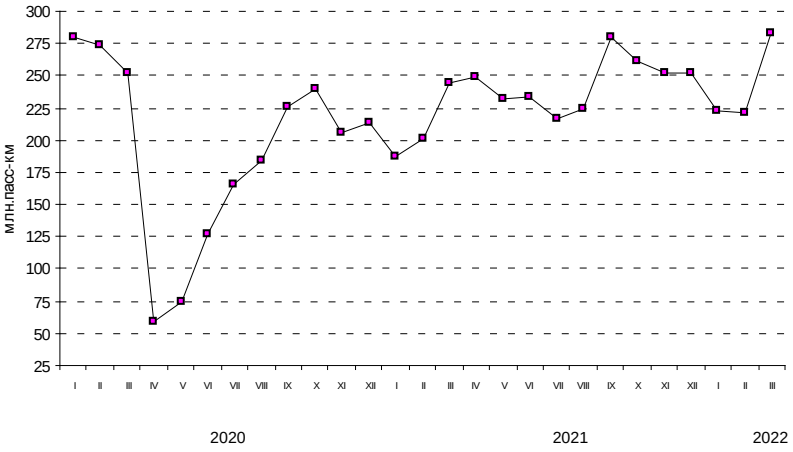

Динамика пассажирооборота маршрутных автобусов

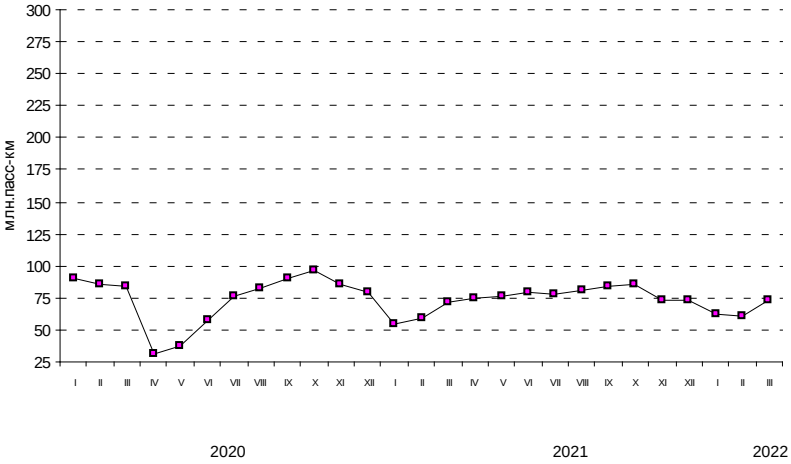

Аварийность на автомобильном транспорте[1)]

Сведения о дорожно-транспортных происшествиях в январе–марте 2022 года

	Количество ДТП		*Погибло*		*Ранено*	
	единиц	*в % к январю-марту 2021*	*человек*	*в % к январю-марту 2021*	*человек*	*в % к январю-марту 2021*
Всего	825	74,5	33	66,0	964	74,8
в том числе с участием детей до 16 лет	71	75,5	1	100,0	76	72,4

Динамика дорожно-транспортных происшествий

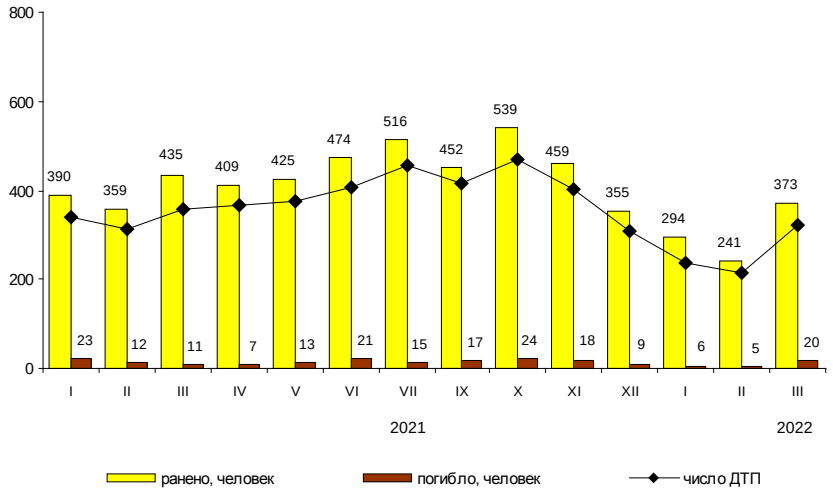

ДЕЯТЕЛЬНОСТЬ В СФЕРЕ ТЕЛЕКОММУНИКАЦИЙ[2)]

Объем телекоммуникационных услуг, оказанных организациями Санкт-Петербурга (без субъектов малого предпринимательства), в январе–марте 2022 года составил 37,2 млрд. рублей и в действующих ценах увеличился по сравнению с январем–мартом 2021 года на 11,1%.

Сведения о дорожно-транспортных происшествиях в январе–марте 2022 года

	Количество ДТП		*Погибло*		*Ранено*	
	единиц	*в % к январю-марту 2021*	*человек*	*в % к январю-марту 2021*	*человек*	*в % к январю-марту 2021*
Всего	362	74,8	62	84,9	483	79,4
в том числе с участием детей до 16 лет	33	91,7	–	x	42	102,4

Динамика дорожно-транспортных происшествий

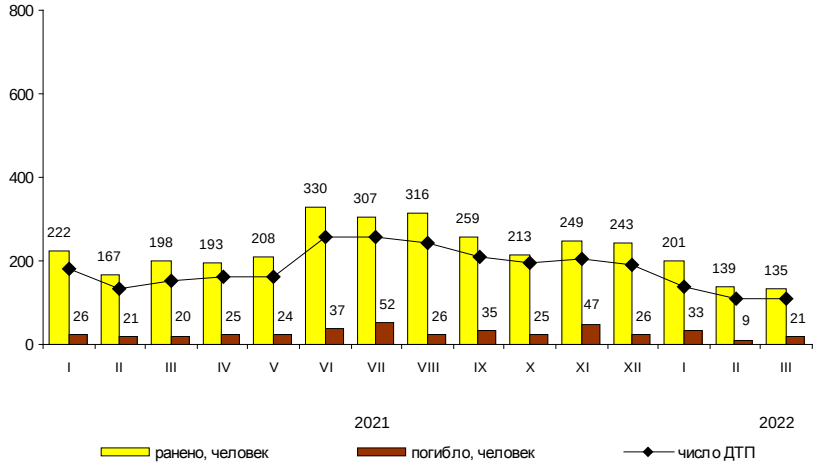

Объем телекоммуникационных услуг, оказанных организациями Ленинградской области (без субъектов малого предпринимательства), в январе–марте 2022 года составил 0,6 млрд. рублей и в действующих ценах увеличился по сравнению с январем–мартом 2021 года на 12,3%.

[1] По предварительным данным Управления государственной инспекции безопасности дорожного движения ГУ МВД России по г. Санкт-Петербургу и Ленинградской области.

[2] По месту регистрации организаций.

На территории Санкт-Петербурга находятся 11 организаций, осуществляющих сельскохозяйственное производство, данные о которых включены в итоговые значения по Ленинградской области.

СЕЛЬСКОЕ ХОЗЯЙСТВО

Производство сельскохозяйственной продукции

Объем производства продукции сельского хозяйства в Ленинградской области, включая данные сельхозпроизводителей, осуществляющих деятельность на территории Санкт-Петербурга, в январе–марте 2022 года составил 19,5 млрд. рублей, что на 3,4% выше уровня января–марта 2021 года (годом ранее прирост составлял 0,3%). В сельскохозяйственных организациях объем производства увеличился на 3,4% и составил 18,0 млрд. рублей.

Прирост (снижение) производства продукции сельского хозяйства (нарастающим итогом, в % к соответствующему периоду предыдущего года)

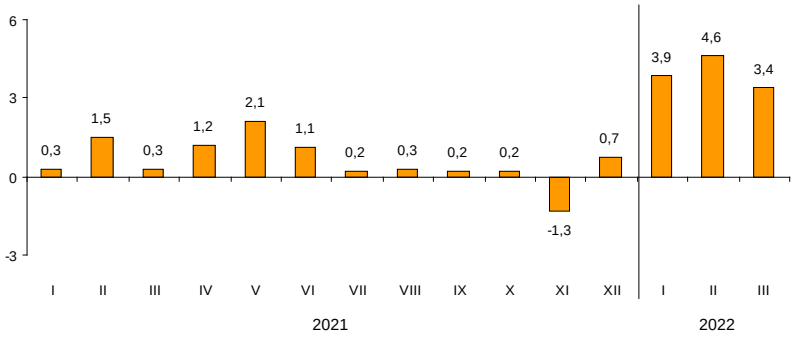

Растениеводство

В январе–марте 2022 года сельскохозяйственными организациями собрано 6,1 тыс. тонн овощей закрытого грунта, что на 3,7% больше, чем годом ранее.

Поголовье скота в хозяйствах всех категорий (на 1 апреля, тыс. голов)

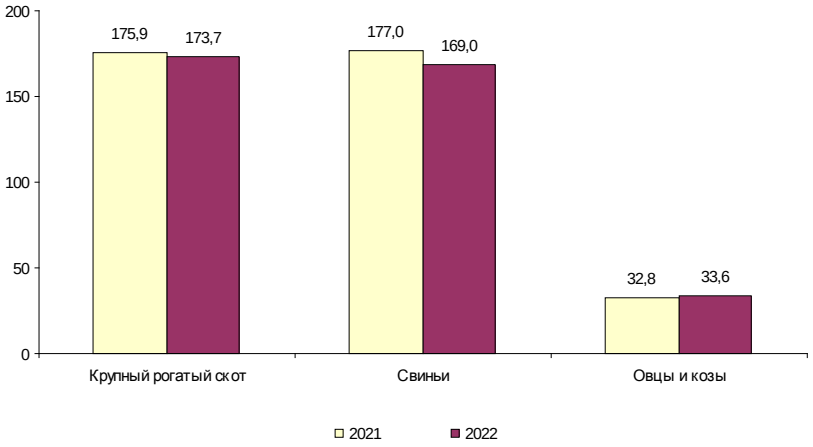

Объем производства основных продуктов животноводства в хозяйствах всех категорий в январе–марте

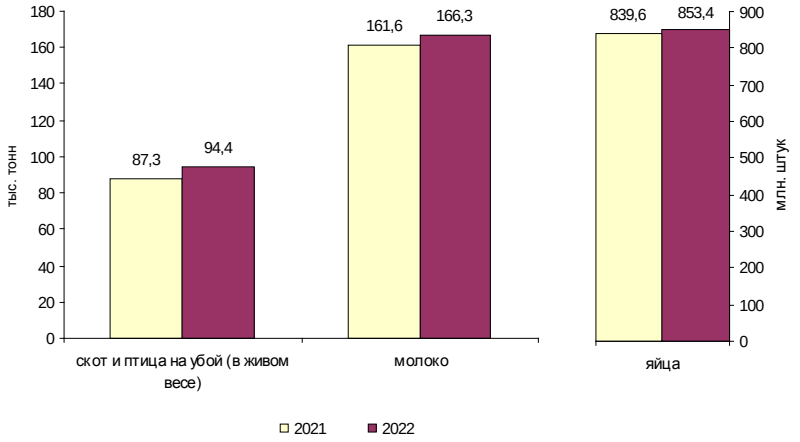

Животноводство

Поголовье скота и птицы

на начало месяца

	Апрель 2022, тыс. голов	*Апрель 2022 в % к*		*Справочно: апрель 2021 в % к*	
		марту 2022	*апрелю 2021*	*марту 2021*	*апрелю 2020*
	Хозяйства всех категорий				
Крупный рогатый скот	173,7	99,4	98,8	99,6	101,2
в том числе коровы	74,9	100,3	98,5	100,0	101,5
Свиньи	169,0	95,5	95,5	98,7	105,4
Овцы и козы	33,6	101,8	102,3	106,2	95,7
Птица, млн. голов	30,2	100,2	103,4	102,5	98,7
	Сельскохозяйственные организации				
Крупный рогатый скот	157,1	99,4	98,5	99,4	100,4
в том числе коровы	68,2	100,4	98,7	99,9	101,0
Свиньи	163,3	95,4	95,4	98,6	105,6
Овцы и козы	7,4	108,8	108,9	122,9	102,9
Птица, млн. голов	29,6	100,2	103,4	102,5	98,6

К началу апреля 2022 года на хозяйства населения и фермеров приходилось 9,6% поголовья крупного рогатого скота, 3,4% – свиней, 77,8% – овец и коз.

Производство основных видов продукции животноводства в январе–марте 2022 года

	Тыс. тонн	*В % к соответствующему периоду 2021*	*Справочно: январь-март 2021 в % к январю-марту 2020*
	Хозяйства всех категорий		
Мясо (скот и птица на убой в живом весе)	94,4	108,1	93,9
Молоко	166,3	102,9	99,2
Яйца, млн. штук	853,4	101,6	109,5
	Сельскохозяйственные организации		
Мясо (скот и птица на убой в живом весе)	92,1	108,3	93,6
Молоко	156,9	102,9	98,7
Яйца, млн. штук	839,3	101,6	109,6

Хозяйствами населения и фермерами произведено 2,4% мяса, 5,6% – молока и 1,6% яиц.

Объем реализации основных продуктов сельского хозяйства сельхозорганизациями в январе–марте (в % к соответствующему периоду предыдущего года)

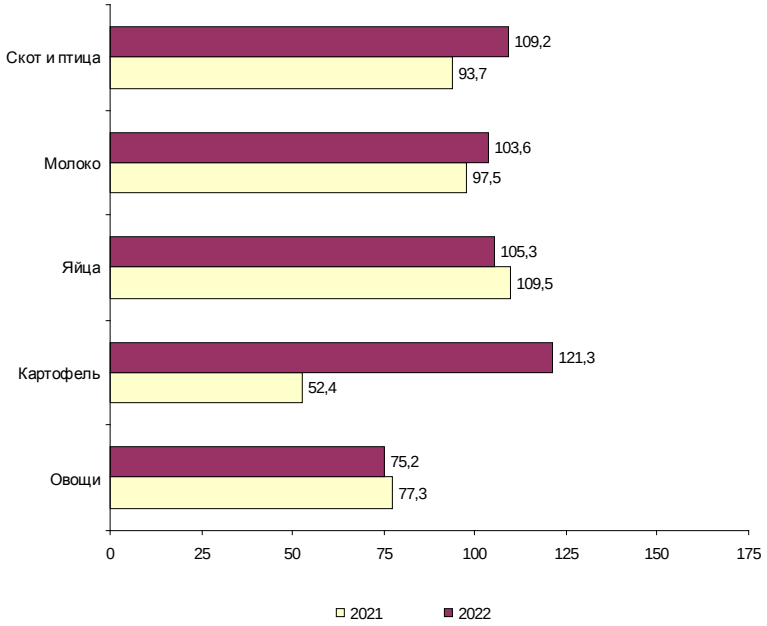

Продуктивность скота и птицы в сельскохозяйственных организациях

	Январь-март 2022	*В % к соответствующему периоду 2021*	*Справочно: январь-март 2021 в % к январю-марту 2020*
Надой молока на одну корову[1], кг	2342	103,7	98,9
Средняя яйценоскость одной курицы-несушки[2], штук	78	96,3	103,8

Объем реализации сельскохозяйственных продуктов в январе–марте 2022 года

	Тыс. тонн	*В % к соответствующему периоду 2021*	*Справочно: январь-март 2021 в % к январю-марту 2020*
Хозяйства всех категорий			
Скот и птица (в живом весе)	94,4	109,1	93,7
Молоко и молочные продукты	158,2	103,5	97,8
Яйца, млн. штук	838,4	105,3	109,5
Сельскохозяйственные организации			
Скот и птица (в живом весе)	93,5	109,2	93,7
Молоко и молочные продукты	153,6	103,6	97,5
Яйца, млн. штук	835,9	105,3	109,5
Картофель	5,9	121,3	52,4
Овощи	10,8	75,2	77,3

[1] Без микропредприятий и подсобных хозяйств несельскохозяйственных организаций.

[2] Без субъектов малого предпринимательства и подсобных хозяйств несельскохозяйственных организаций.

Ресурсы и использование продуктов животноводства в Санкт-Петербурге в январе–декабре 2021 года

	Мясо и мясопродукты			Молоко и молокопродукты		
	тыс. тонн	в % к ресурсам	справочно: 2020 в % к ресурсам	тыс. тонн	в % к ресурсам	справочно: 2020 в % к ресурсам
Ресурсы	767,6	100	100	1881,8	100	100
в том числе:						
запасы на начало периода	42,9	5,6	2,9	85,7	4,5	4,0
ввоз, включая импорт	724,7	94,4	97,1	1796,1	95,5	96,0
Использование:						
вывоз, включая экспорт	340,7	44,4	45,2	163,4	8,7	12,7
личное потребление	400,8	52,2	49,5	1648,2	87,6	83,0
потери	0,2	0,0	0,0	0,0	0,0	0,0
производственное потребление	0,0	0,0	0,0	0,1	0,0	0,0
запасы на конец периода	25,9	3,4	5,3	70,1	3,7	4,3

Структура ресурсов продуктов животноводства (в %)

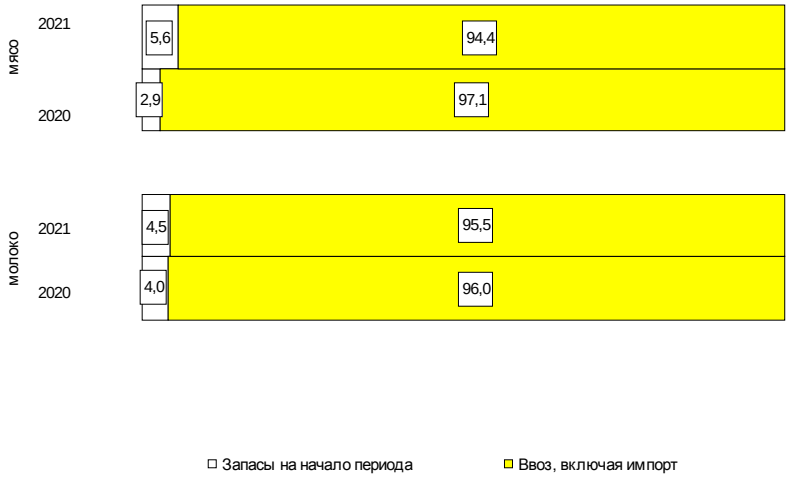

Ресурсы и использование продуктов животноводства в Ленинградской области в январе–декабре 2021 года

	Мясо и мясопродукты			Молоко и молокопродукты		
	тыс. тонн	в % к ресур-сам	справочно: 2020 в % к ресурсам	тыс. тонн	в % к ресур-сам	справочно: 2020 в % к ресурсам
Ресурсы	512,8	100	100	1081,4	100	100
в том числе:						
запасы на начало периода	8,1	1,6	1,3	19,7	1,8	1,7
производство	259,3	50,6	56,2	649,6	60,1	61,3
ввоз, включая импорт	245,4	47,8	42,5	412,1	38,1	37,0
Использование:						
вывоз, включая экспорт	352,0	68,6	66,7	494,6	45,7	43,7
личное потребление	152,3	29,7	31,5	539,3	49,9	50,0
производственное потребление	0,3	0,1	0,0	26,6	2,5	4,2
потери	0,1	0,0	0,1	1,5	0,1	0,3
запасы на конец периода	8,1	1,6	1,7	19,4	1,8	1,8

Структура ресурсов продуктов животноводства (в %)

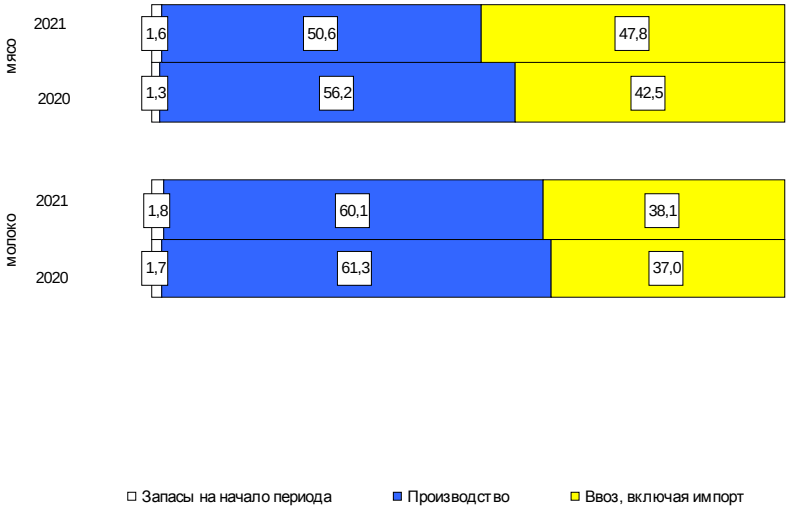

ОПТОВАЯ ТОРГОВЛЯ

Оборот оптовой торговли в январе–марте 2022 года составил 6910,6 млрд. рублей, что в сопоставимых ценах на 25,9% больше, чем в соответствующем периоде предыдущего года, в марте 2022 года – 2411,5 млрд. рублей, что на 19,3% больше, чем в марте 2021 года.

Динамика оборота оптовой торговли

	Всего		*В том числе организаций оптовой торговли*	
	млрд. рублей	*в % к соответствующему периоду предыдущего года*	*млрд. рублей*	*в % к соответствующему периоду предыдущего года*
2021[1)]				
январь	1202,6	1,9 р.	1060,0	2,0 р.
февраль	1206,3	1,7 р.	1051,9	1,8 р.
март	1338,8	1,7 р.	1156,9	1,8 р.
I квартал	3747,7	1,8 р.	3268,8	1,8 р.
апрель	1245,7	1,9 р.	1062,7	1,9 р.
май	1142,1	1,8 р.	949,8	1,9 р.
июнь	1188,0	1,5 р.	989,7	1,6 р.
I полугодие	7323,5	1,8 р.	6271,0	1,8 р.
июль	1244,1	147,9	1043,5	1,6 р.
август	1315,1	1,6 р.	1099,7	1,7 р.
сентябрь	1438,6	1,6 р.	1239,0	1,8 р.
январь-сентябрь	11321,3	1,7 р.	9653,2	1,8 р.
октябрь	1642,5	1,7 р.	1404,7	1,8 р.
ноябрь	1764,6	1,7 р.	1514,7	1,8 р.
декабрь	2121,2	1,7 р.	1830,6	1,7 р.
январь-декабрь	16849,6	1,7 р.	14403,2	1,8 р.
2022				
январь	2404,9	139,4	2148,3	141,3
февраль	2094,2	119,5	1818,7	119,0
март	2411,5	119,3	2054,5	117,6
I квартал	6910,6	125,9	6021,5	125,8

Оборот оптовой торговли в январе–марте 2022 года составил 202,3 млрд. рублей, что в сопоставимых ценах на 10,4 % больше, чем в соответствующем периоде предыдущего года, в марте 2022 года – 83,1 млрд. рублей, что на 10,5 % больше, чем в марте 2021 года.

Динамика оборота оптовой торговли

	Всего		*В том числе организаций оптовой торговли*	
	млрд. рублей	*в % к соответствующему периоду предыдущего года*	*млрд. рублей*	*в % к соответствующему периоду предыдущего года*
2021[1)]				
январь	42,4	110,7	30,2	118,6
февраль	51,6	118,1	34,3	120,2
март	61,4	108,4	40,0	110,9
I квартал	155,4	112,1	104,5	116,1
апрель	65,7	149,9	44,4	151,2
май	59,5	130,3	38,9	135,3
июнь	68,9	130,0	45,3	132,5
I полугодие	349,5	124,3	233,1	127,7
июль	60,6	117,2	41,3	115,8
август	62,2	99,0	42,3	101,2
сентябрь	66,0	103,7	46,7	114,4
январь-сентябрь	538,3	117,3	363,4	121,1
октябрь	64,3	106,0	44,8	113,4
ноябрь	66,3	102,2	47,0	107,3
декабрь	74,1	95,0	52,5	115,5
январь-декабрь	743,0	112,3	507,7	118,4
2022				
январь	54,3	111,0	39,5	114,0
февраль	64,9	110,0	45,5	115,8
март	83,1	110,5	58,2	118,9
I квартал	202,3	110,4	143,2	116,3

[1)] Помесячная динамика уточнена на основании данных годовых отчетов за 2021 год.

Продажа важнейших видов продукции и товаров оптовыми организациями (без субъектов малого предпринимательства) в январе–марте 2022 года

	Продано, тыс. т	*В % к январю-марту 2021*
Бензин автомобильный	1115,8	104,7
Топливо дизельное	1479,2	144,0
Крупа	111,2	106,3
Соль пищевая	18,0	45,2 р.
Изделия макаронные и аналогичные мучные изделия	1,1	138,3
Масла растительные	17,0	144,1
Молоко, кроме сырого	52,7	98,7
Мука	1,3	135,9
Сахар белый свекловичный или тростниковый в твердом состоянии без вкусоароматических или красящих добавок	46,6	3,9 р.

Продажа важнейших видов продукции и товаров оптовыми организациями (без субъектов малого предпринимательства) в январе–марте 2022 года

	Продано, тыс. т	*В % к январю-марту 2021*
Бензин автомобильный	10,4	52,5
Топливо дизельное	42,4	56,3
Крупа	3,1	1,5 р.
Соль пищевая	0,9	1,5 р.
Изделия макаронные и аналогичные мучные изделия	2,8	139,5
Масла растительные	2,4	117,3
Молоко, кроме сырого	0,3	97,6
Мука	2,7	129,3
Мясо и мясо птицы, кроме субпродуктов	40,7	5,2 р.
Сахар белый свекловичный или тростниковый в твердом состоянии без вкусоароматических или красящих добавок	3,4	145,5

ПОТРЕБИТЕЛЬСКИЙ РЫНОК

Розничная торговля

Оборот розничной торговли в январе–марте 2022 года составил 517,1 млрд. рублей, что в сопоставимых ценах на 8,0% больше, чем в соответствующем периоде прошлого года, в марте 2022 года, соответственно, 198,6 млрд. рублей (на 5,2% больше).

Динамика оборота розничной торговли

	2021[1)]		*2022*	
	млрд. рублей	*в % к соответствующему периоду предыдущего года*	*млрд. рублей*	*в % к соответствующему периоду предыдущего года*
январь	131,2	105,5	157,7[2)]	109,5
февраль	133,2	104,3	160,8[2)]	109,0
март	154,6	103,5	198,6	105,2
I квартал	419,0	104,4	517,1	108,0
апрель	158,6	1,6 р.		
май	157,5	145,2		
июнь	155,1	129,7		
I полугодие	890,2	122,0		
июль	155,2	114,7		
август	166,4	115,0		
сентябрь	166,8	116,5		
январь-сентябрь	1378,6	119,6		
октябрь	172,5	113,8		
ноябрь	167,2	112,4		
декабрь	206,3	115,3		
январь-декабрь	1924,6	118,1		

Прирост (снижение) оборота розничной торговли (нарастающим итогом, в % к соответствующему периоду предыдущего года)

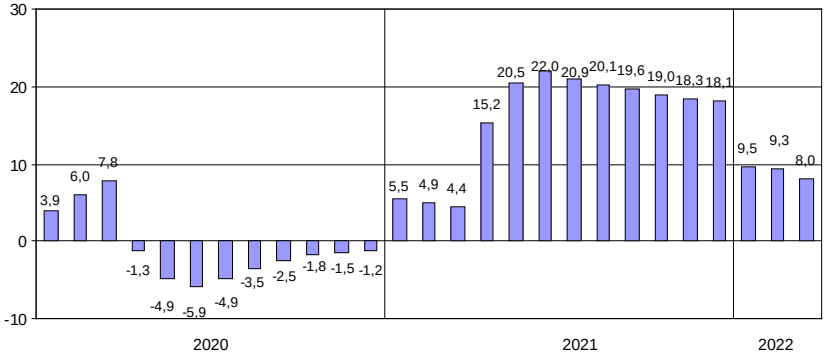

Оборот розничной торговли в январе–марте 2022 года составил 147,7 млрд. рублей, что в сопоставимых ценах на 8,5% больше, чем в соответствующем периоде прошлого года, в марте 2022 года, соответственно, 53,3 млрд. рублей (на 5,6% больше).

Динамика оборота розничной торговли

	2021[1)]		*2022*	
	млрд. рублей	*в % к соответствующему периоду предыдущего года*	*млрд. рублей*	*в % к соответствующему периоду предыдущего года*
январь	40,0	107,6	47,4[2)]	109,4
февраль	39,0	104,9	47,0[2)]	110,7
март	43,5	100,8	53,3	105,6
I квартал	122,5	104,3	147,7	108,5
апрель	40,2	115,3		
май	43,9	111,6		
июнь	47,3	111,0		
I полугодие	253,9	108,4		
июль	53,7	113,2		
август	53,2	111,6		
сентябрь	50,3	114,4		
январь-сентябрь	411,1	110,2		
октябрь	50,9	111,1		
ноябрь	48,9	110,4		
декабрь	56,8	114,2		
январь-декабрь	567,7	110,7		

Прирост (снижение) оборота розничной торговли (нарастающим итогом, в % к соответствующему периоду предыдущего года)

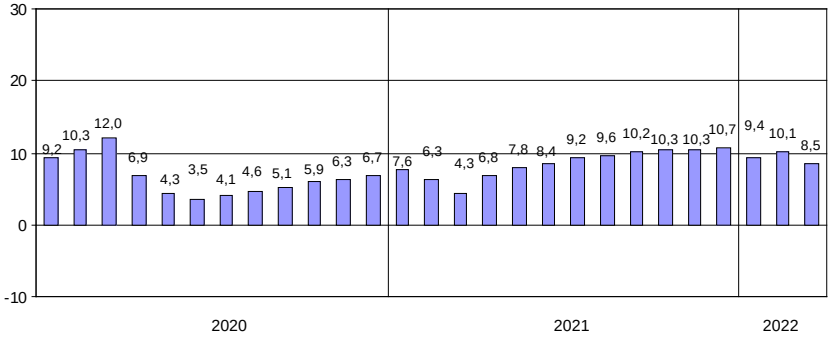

[1)] Помесячная динамика уточнена на основании данных годовых отчетов за 2021 год.
[2)] Данные уточнены по итогам ежеквартальных обследований субъектов малого предпринимательства.

Формирование оборота розничной торговли в январе–марте 2022 года

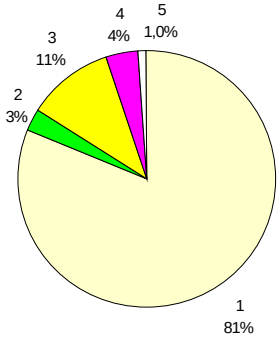

1 – коммерческие предприятия, не относящиеся к субъектам малого и среднего предпринимательства

2 – средние предприятия

3 – малые предприятия

4 – индивидуальные предприниматели, торгующие вне рынков

5 – продажа товаров на розничных рынках и ярмарках

В структуре оборота розничной торговли удельный вес оборота розничной торговли пищевыми продуктами, включая напитки, и табачными изделиями в январе–марте 2022 года составил 34%, в январе–марте 2021 года – 35%, непродовольственных товаров – 66% (65%).

Товарные запасы в организациях розничной торговли

на конец месяца

	2021			*2022*		
	млрд. рублей	*в % к соответствующему месяцу предыдущего года*	*обеспеченность запасами в днях торговли*	*млрд. рублей*	*в % к соответствующему месяцу предыдущего года*	*обеспеченность запасами в днях торговли*
январь	133,5	95,7	45	161,5	110,3	45
февраль	135,3	94,6	46	165,8	110,6	47
март	142,3	97,2	43	174,9	110,6	37
апрель	141,7	102,2	42			
май	139,5	99,2	41			
июнь	145,0	101,5	44			
июль	146,6	103,5	45			
август	151,6	100,5	42			
сентябрь	159,3	104,7	44			
октябрь	164,4	102,6	43			
ноябрь	168,4	98,9	46			
декабрь	167,2	100,1	36			

Формирование оборота розничной торговли в январе–марте 2022 года

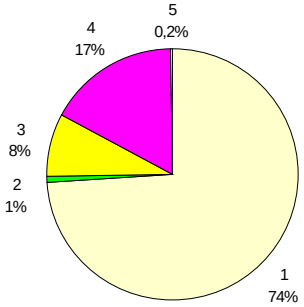

1 – коммерческие предприятия, не относящиеся к субъектам малого и среднего предпринимательства

2 – средние предприятия

3 – малые предприятия

4 – индивидуальные предприниматели, торгующие вне рынков

5 – продажа товаров на розничных рынках и ярмарках

В структуре оборота розничной торговли удельный вес оборота розничной торговли пищевыми продуктами, включая напитки, и табачными изделиями в январе–марте 2022 года составил 44%, в январе–марте 2021 года – 45%, непродовольственных товаров – 56% (55%).

Товарные запасы в организациях розничной торговли

на конец месяца

	2021			*2022*		
	млрд. рублей	*в % к соответствующему месяцу предыдущего года*	*обеспеченность запасами в днях торговли*	*млрд. рублей*	*в % к соответствующему месяцу предыдущего года*	*обеспеченность запасами в днях торговли*
январь	40,2	120,2	46	50,1	114,9	47
февраль	40,5	117,0	48	52,1	118,3	51
март	42,7	115,9	45	56,1	113,5	46
апрель	41,9	116,7	43			
май	42,4	113,7	39			
июнь	44,0	110,2	38			
июль	45,1	111,9	37			
август	47,4	117,0	39			
сентябрь	49,0	119,0	43			
октябрь	51,6	120,0	45			
ноябрь	54,2	119,5	50			
декабрь	52,4	118,5	40			

Динамика оборота розничной торговли пищевыми продуктами, включая напитки, и табачными изделиями, непродовольственными товарами

	Пищевые продукты, включая напитки, и табачные изделия			Непродовольственные товары		
	млрд. рублей	в % к соответствующему периоду предыдущего года	в % к предыдущему месяцу	млрд. рублей	в % к соответствующему периоду предыдущего года	в % к предыдущему месяцу
2021[1)]						
март	52,9	95,1	109,7	101,7	108,3	118,2
I квартал	148,4	98,5	x	270,6	107,8	x
апрель	52,6	108,0	98,9	106,0	2,1 р.	103,8
май	52,2	106,3	98,1	105,3	1,8 р.	98,5
июнь	50,0	105,9	95,2	105,1	145,8	99,3
I полугодие	303,2	102,5	x	587,0	134,9	x
июль	50,0	104,2	100,2	105,2	120,5	99,6
август	48,7	104,6	98,1	117,7	120,0	111,0
сентябрь	50,8	108,9	103,4	116,0	120,0	98,1
январь-сентябрь	452,7	103,6	x	925,9	129,2	x
октябрь	55,4	107,0	106,7	117,1	117,1	99,7
ноябрь	54,6	105,6	97,3	112,6	115,9	95,9
декабрь	68,5	106,1	123,3	137,8	120,5	120,3
январь-декабрь	631,2	104,4	x	1293,4	125,9	x
2022						
январь[2)]	53,8	101,6	77,4	103,9	114,1	75,1
февраль[2)]	54,5	101,5	99,3	106,3	113,2	100,7
март	65,7	104,5	112,9	132,9	105,5	110,1
I квартал	174,0	102,8	x	343,1	110,9	x

Прирост (снижение) оборота розничной торговли пищевыми продуктами, включая напитки, и табачными изделиями, непродовольственными товарами (нарастающим итогом, в % к соответствующему периоду предыдущего года)

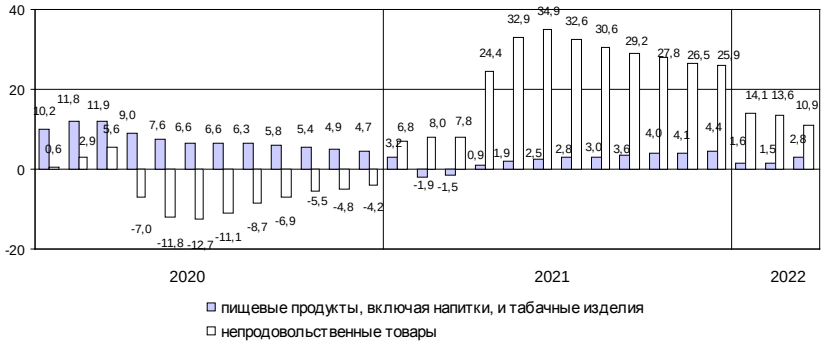

Динамика оборота розничной торговли пищевыми продуктами, включая напитки, и табачными изделиями, непродовольственными товарами

	Пищевые продукты, включая напитки, и табачные изделия			Непродовольственные товары		
	млрд. рублей	в % к соответствующему периоду предыдущего года	в % к предыдущему месяцу	млрд. рублей	в % к соответствующему периоду предыдущего года	в % к предыдущему месяцу
2021[1]						
март	19,7	96,0	108,5	23,8	105,1	112,1
I квартал	55,7	102,2	x	66,8	106,0	x
апрель	18,1	88,4	90,9	22,1	1,5 р.	92,7
май	19,7	89,2	108,4	24,2	139,6	108,3
июнь	21,6	96,0	108,5	25,7	127,3	106,0
I полугодие	115,1	96,3	x	138,8	120,6	x
июль	24,3	107,8	112,3	29,4	118,0	114,1
август	22,2	103,4	91,6	31,0	118,1	105,1
сентябрь	20,4	105,5	91,8	29,9	121,1	95,9
январь-сентябрь	182,0	99,5	x	229,1	120,0	x
октябрь	21,4	105,0	102,4	29,5	115,6	97,9
ноябрь	20,8	105,4	95,8	28,1	114,2	94,9
декабрь	24,1	103,1	114,8	32,7	123,5	115,9
январь-декабрь	248,3	100,8	x	319,4	119,5	x
2022						
январь[2]	20,7	101,9	84,7	26,7	115,7	81,4
февраль[2]	20,4	101,2	96,9	26,6	118,8	99,0
март	24,1	105,3	112,9	29,2	105,9	99,9
I квартал	65,2	102,9	x	82,5	113,2	x

Прирост (снижение) оборота розничной торговли пищевыми продуктами, включая напитки, и табачными изделиями, непродовольственными товарами (нарастающим итогом, в % к соответствующему периоду предыдущего года)

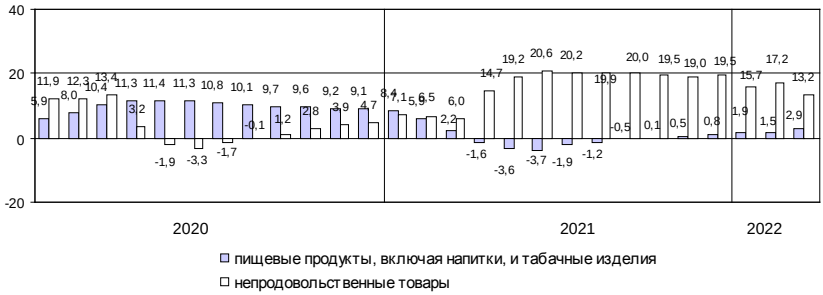

[1] Помесячная динамика уточнена на основании данных годовых отчетов за 2021 год.

[2] Данные уточнены по итогам ежеквартальных обследований субъектов малого предпринимательства.

Изъято из оборота отечественных и импортных товаров, поступивших на потребительский рынок города в январе–марте 2022 года[1)]

в % к общему объему проинспектированных товаров

	Отечественные товары	*Импортные товары*
Продовольственные товары		
Рыба и продукты рыбные переработанные (без рыбных консервов)	0,1	–
Сыры	–	38,3
Крупа	0,8	–
Овощи и культуры бахчевые, корнеплоды и клубнеплоды	40,8	96,3
Фрукты, ягоды и орехи свежие или предварительно подвергнутые тепловой обработке, замороженные	0,0	91,7
Изделия табачные	10,7	99,9
Непродовольственные товары		
Одежда, кроме одежды из меха	100,0	100,0
Обувь	100,0	100,0

Изъято из оборота отечественных и импортных товаров, поступивших на потребительский рынок области в январе–марте 2022 года[1)]

в % к общему объему проинспектированных товаров

	Отечественные товары	*Импортные товары*
Продовольственные товары		
Мясо и мясо птицы (кроме субпродуктов)	0,7	–
Изделия колбасные, включая изделия колбасные для детского питания	2,5	–
Рыба и продукты рыбные переработанные (без рыбных консервов)	–	–
Масло сливочное, пасты масляные, масло топленое	–	–
Молоко, кроме сырого	54,4	–
Сыры	0,3	–
Кондитерские изделия	2,2	–
Непродовольственные товары		
Обувь	–	100,0
Одежда, кроме одежды из меха	–	–

[1)] По данным Территориального управления Федеральной службы по надзору в сфере защиты прав потребителей и благополучия человека.

Общественное питание

Оборот общественного питания в январе–марте 2022 года составил 29,3 млрд. рублей, или 100,1% к соответствующему периоду прошлого года, в марте, соответственно, 10,5 млрд. рублей (91,9%).

Динамика оборота общественного питания

	2021[1)]		*2022*	
	млн, рублей	*в % к соответствующему периоду предыдущего года*	*млн, рублей*	*в % к соответствующему периоду предыдуще-го года*
январь	7981	107,7	9543[2)]	111,5
февраль	8724	115,0	9276[2)]	99,1
март	10072	144,9	10455	91,9
I квартал	26777	121,9	29274	100,1
апрель	10786	3,0 р.		
май	10782	3,6 р.		
июнь	10510	2,5 р.		
I полугодие	58855	1,8 р.		
июль	10398	2,1 р.		
август	10568	1,8 р.		
сентябрь	11802	1,7 р.		
январь-сентябрь	91623	1,8 р.		
октябрь	11241	1,6 р.		
ноябрь	9993	1,6 р.		
декабрь	10863	1,7 р.		
январь-декабрь	123720	1,8 р.		

Прирост (снижение) оборота общественного питания (нарастающим итогом, в % к соответствующему периоду предыдущего года)

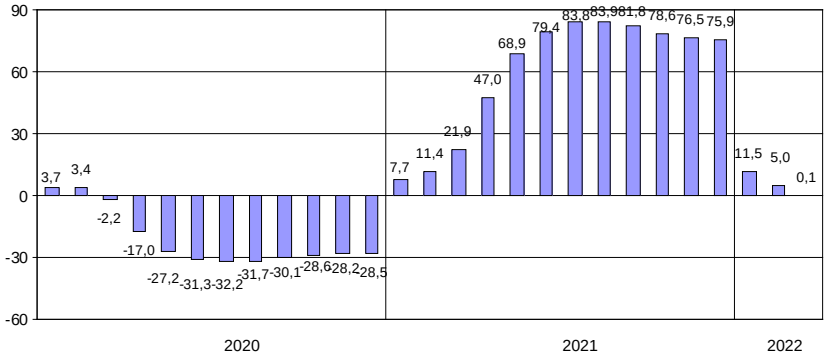

Оборот общественного питания в январе–марте 2022 года составил 4,5 млрд. рублей, или 104,3% к соответствующему периоду прошлого года, в марте, соответственно, 1,5 млрд. рублей (94,3%).

Динамика оборота общественного питания

	2021[1]		*2022*	
	млн. рублей	*в % к соответствующему периоду предыдущего года*	*млн. рублей*	*в % к соответствующему периоду предыдущего года*
январь	1314	90,3	1598[2]	114,7
февраль	1292	89,1	1442[2]	104,7
март	1389	96,2	1448	94,3
I квартал	3995	91,9	4488	104,3
апрель	1613	2,1 р.		
май	1726	2,2 р.		
июнь	1708	1,9 р.		
I полугодие	9042	132,0		
июль	1796	1,6 р.		
август	1792	130,2		
сентябрь	1608	114,9		
январь-сентябрь	14238	132,6		
октябрь	1663	116,2		
ноябрь	1494	119,1		
декабрь	1669	119,6		
январь-декабрь	19064	128,8		

Прирост (снижение) оборота общественного питания (нарастающим итогом, в % к соответствующему периоду предыдущего года)

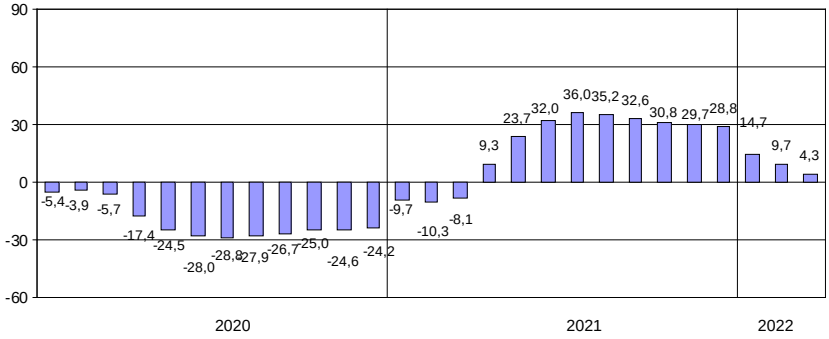

[1] Помесячная динамика уточнена на основании данных годовых отчетов за 2021 год.

[2] Данные уточнены по итогам ежеквартальных обследований субъектов малого предпринимательства.

Платные услуги населению

Объем платных услуг, оказанных населению, в январе–марте 2022 года по оперативным данным составил 159,2 млрд. рублей и в сопоставимых ценах увеличился по сравнению с январем–мартом 2021 года на 5,3%.

Динамика объема платных услуг населению

	2021		2022	
	млн. рублей	в % к соответствующему периоду предыдущего года	млн. рублей	в % к соответствующему периоду предыдущего года
январь	44639	90,5	52786	110,9
февраль	46405	96,5	50967	103,4
март	51028	106,3	55459	102,1
I квартал	142072	97,6	159212	105,3
апрель	52289	1,6 р.		
май	51052	1,6 р.		
июнь	53557	149,6		
I полугодие	298970	121,2		
июль	48675	125,7		
август	48805	117,2		
сентябрь	50634	116,1		
январь-сентябрь	447083	120,6		
октябрь	52208	116,8		
ноябрь	52931	115,5		
декабрь	57601	116,4		
январь-декабрь	609822	119,3		

Объем платных услуг населению по видам в январе–марте 2022 года

	Млн. рублей	В % к	
		итогу	январю-марту 2021
Всего	159212	100	105,3
из них:			
бытовые	15385	9,7	105,1
транспортные	21919	13,7	110,0
почтовой связи и курьерские	761	0,5	89,1
телекоммуникационные	23890	15,0	91,2
жилищные	17107	10,7	110,7
коммунальные	32150	20,2	103,4
культуры	3987	2,5	123,9
туристические	764	0,5	89,7
услуги гостиниц и аналогичных средств размещения	2542	1,6	103,0
физической культуры и спорта	1846	1,2	89,2
медицинские	16705	10,5	106,0
специализированных коллективных средств размещения	935	0,6	141,6
ветеринарные	507	0,3	1,7 р.
юридические	1829	1,1	101,9
системы образования	13944	8,7	116,1
услуги, предоставляемые гражданам пожилого возраста и инвалидам	299	0,2	1,8 р.
прочие платные услуги	4642	3,0	122,0

Из общего объема платных услуг 3,3% оказано физическими лицами.

Объем платных услуг, оказанных населению, в январе–марте 2022 года по оперативным данным составил 25,7 млрд. рублей и в сопоставимых ценах увеличился по сравнению с январем–мартом 2021 года на 4,8%.

Динамика объема платных услуг населению

	2021		2022	
	млн. рублей	в % к соответствующему периоду предыдущего год	млн. рублей	в % к соответствующему периоду предыдущего года
январь	7633	97,6	8548	106,6
февраль	7663	98,2	8498	105,3
март	7960	99,9	8678	102,7
I квартал	23256	98,5	25724	104,8
апрель	7837	143,1		
май	7670	122,9		
июнь	7700	115,3		
I полугодие	46463	110,4		
июль	7428	107,3		
август	7386	108,7		
сентябрь	7467	108,1		
январь-сентябрь	68744	109,7		
октябрь	7798	106,7		
ноябрь	7971	106,7		
декабрь	8606	105,7		
январь-декабрь	93119	108,8		

Объем платных услуг населению по видам в январе–марте 2022 года

	Млн. рублей	В % к итогу	январю-марту 2021
Всего	25724	100	104,8
из них:			
бытовые	2167	8,4	102,4
транспортные	2662	10,3	100,9
почтовой связи и курьерские	347	1,4	102,8
телекоммуникационные	789	3,1	103,0
жилищные	3300	12,8	98,8
коммунальные	11002	42,8	107,3
культуры	203	0,8	114,2
туристические	134	0,5	1,8 р.
услуги гостиниц и аналогичных средств размещения	414	1,6	1,5 р.
физической культуры и спорта	422	1,6	103,8
медицинские	1622	6,3	103,3
специализированных коллективных средств размещения	186	0,7	1,6 р.
ветеринарные	176	0,7	115,8
юридические	441	1,7	100,1
системы образования	1329	5,2	101,7
услуги, предоставляемые гражданам пожилого возраста и инвалидам	65	0,3	1,6 р.
прочие платные услуги	465	1,8	84,3

Из общего объема платных услуг 10,9% оказано физическими лицами.

Структура платных услуг населению в январе–марте 2022 года

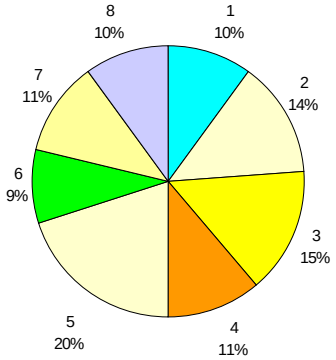

1 – бытовые
2 – транспортные
3 – телекоммуникационные
4 – жилищные
5 – коммунальные
6 – системы образования
7 – медицинские
8 – другие

Структура и объем бытовых услуг населению в январе–марте 2022 года

	Млн. рублей	*В % к*	
		итогу	*январю-марту 2021*
Всего	15385	100	105,1
из них:			
ремонт, окраска и пошив обуви	251	1,6	100,0
ремонт и пошив швейных, меховых и кожаных изделий, головных уборов и изделий текстильной галантереи, ремонт, пошив и вязание трикотажных изделий	130	0,8	100,3
ремонт и техническое обслуживание бытовой радиоэлектронной аппаратуры, бытовых машин и приборов, ремонт и изготовление металлоизделий	602	3,9	101,1
техобслуживание и ремонт транспортных средств, машин и оборудования	6209	40,4	113,2
изготовление и ремонт мебели	155	1,0	104,0
химическая чистка и крашение, услуги прачечных	115	0,8	98,8
ремонт и строительство жилья и других построек	1291	8,4	99,7
услуги фотоателье	350	2,3	98,0
услуги саун, бань и душевых	355	2,3	98,6
парикмахерские и косметические услуги	2863	18,6	101,1
услуги по аренде, лизингу и прокату	82	0,5	2,0 р.
ритуальные услуги	1948	12,7	100,0
прочие бытовые услуги	1034	6,7	94,4

Из общего объема бытовых услуг 12,3% оказано физическими лицами.

Структура платных услуг населению в январе–марте 2022 года

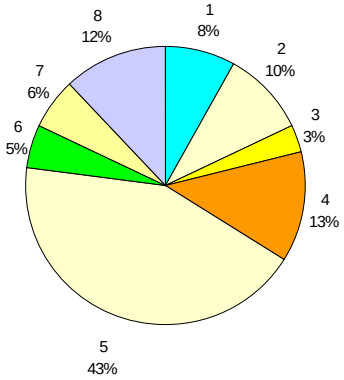

1 – бытовые
2 – транспортные
3 – телекоммуникационные
4 – жилищные
5 – коммунальные
6 – системы образования
7 – медицинские
8 – другие

Структура и объем бытовых услуг населению в январе–марте 2022 года

	Млн. рублей	*В % к*	
		итогу	*январю-марту 2021*
Всего	2167	100	102,4
из них:			
ремонт, окраска и пошив обуви	40	1,8	94,4
ремонт и пошив швейных, меховых и кожаных изделий, головных уборов и изделий текстильной галантереи, ремонт, пошив и вязание трикотажных изделий	61	2,8	98,8
ремонт и техническое обслуживание бытовой радиоэлектронной аппаратуры, бытовых машин и приборов, ремонт и изготовление металлоизделий	141	6,5	102,8
техобслуживание и ремонт транспортных средств, машин и оборудования	464	21,4	104,0
изготовление и ремонт мебели	24	1,1	93,8
химическая чистка и крашение, услуги прачечных	32	1,5	147,8
ремонт и строительство жилья и других построек	557	25,7	105,5
услуги фотоателье	43	2,0	140,8
услуги саун, бань и душевых	136	6,3	90,7
парикмахерские и косметические услуги	205	9,4	96,7
услуги по аренде, лизингу и прокату	84	3,9	125,2
ритуальные услуги	240	11,1	105,2
прочие бытовые услуги	140	6,5	85,2

Из общего объема бытовых услуг 33,5% оказано физическими лицами.

ЦЕНЫ

Индексы цен и тарифов в 2022 году

в % к предыдущему месяцу

	Индекс потре-битель-ских цен	*Индекс цен произво-дителей промышлен-ных товаров*	*Индекс тарифов на грузовые перевозки*
Январь	101,0	101,7	111,7[1)]
Февраль	101,5	101,3	99,99
Март	107,7	103,2	100,2
Март 2022 в % к декабрю 2021	110,3	106,3	111,9
Справочно:			
март 2021 в % к декабрю 2020	102,3	105,1	104,8

Темпы прироста (снижения) цен и тарифов в марте (в % к декабрю предыдущего года)

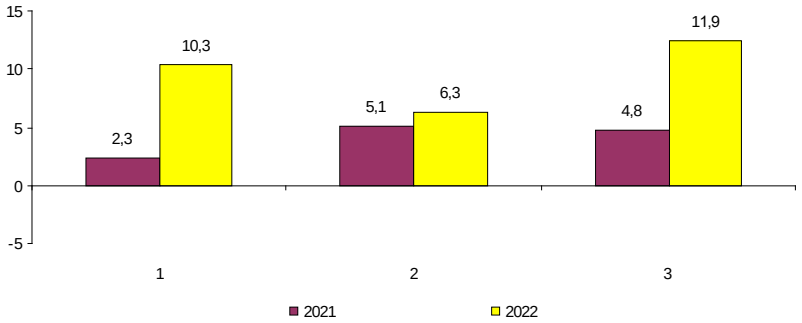

1 – индекс потребительских цен
2 – индекс цен производителей промышленных товаров
3 – индекс тарифов на грузовые перевозки

Индексы цен и тарифов в 2022 году

в % к предыдущему месяцу

	Индекс потребительских цен	*Индекс цен производителей промышленных товаров*	*Индекс цен производителей сельскохозяйственной продукции*	*Индекс тарифов на грузовые перевозки*
Январь	100,8	100,7	100,5	101,8
Февраль	101,3	102,0	103,1	99,7
Март	105,8	101,3	101,4	100,4
Март 2022 в % к декабрю 2021	108,1	104,1	105,1	101,9
Справочно:				
март 2021 в % к декабрю 2020	102,2	101,8	98,6	103,8

Темпы прироста (снижения) цен и тарифов в марте (в % к декабрю предыдущего года)

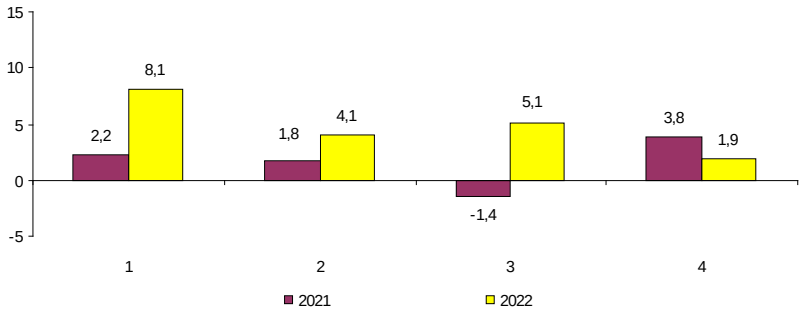

1 – индекс потребительских цен
2 – индекс цен производителей промышленных товаров
3 – индекс цен производителей сельхозпродукции
4 – индекс тарифов на грузовые перевозки

[1)] Данные уточнены по итогам ежемесячного обследования.

Потребительские цены

Динамика цен в потребительском секторе в 2022 году

в % к предыдущему месяцу

	Индекс потреби-тельских цен	*В том числе:*		
		продовольст-венные товары	*непродовольст-венные товары*	*платные услуги населению*
Январь	101,0	101,2	100,5	101,2
Февраль	101,5	102,0	101,5	100,9
Март	107,7	106,8	113,2	102,2
Март 2022 в % к декабрю 2021	110,3	110,3	115,5	104,4
Справочно:				
март 2021 в % к декабрю 2020	102,3	102,9	101,6	102,4

Темпы роста цен
(в % к декабрю предыдущего года)

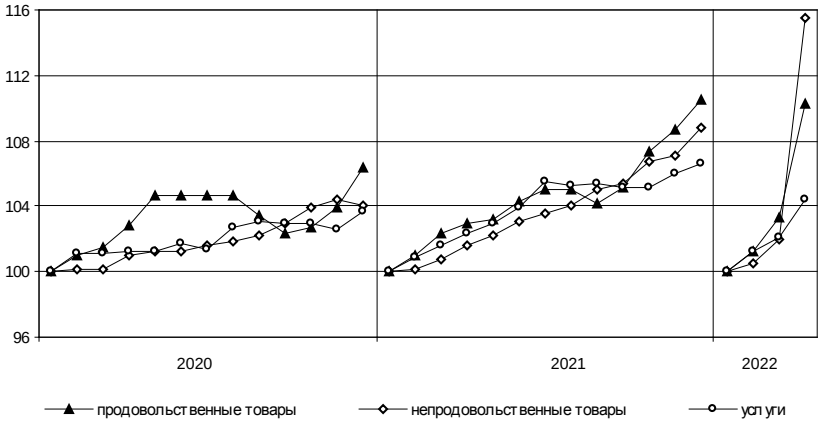

Динамика цен в потребительском секторе в 2022 году

в % к предыдущему месяцу

	Индекс потреби-тельских цен	*В том числе:*		
		продовольст-венные товары	*непродовольст-венные товары*	*платные услуги населению*
Январь	100,8	101,2	100,4	100,7
Февраль	101,3	101,6	100,9	101,2
Март	105,8	105,1	109,0	102,5
Март 2022 в % к декабрю 2021	108,1	108,2	110,4	104,5
Справочно:				
март 2021 в % к декабрю 2020	102,2	103,6	101,5	101,1

Темпы роста цен
(в % к декабрю предыдущего года)

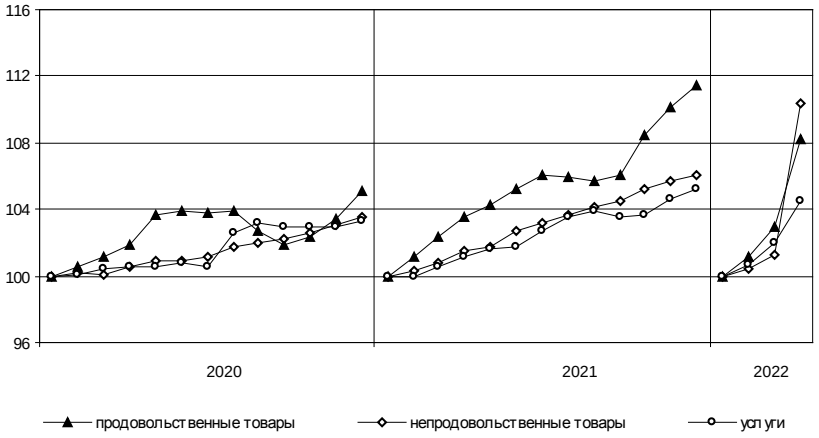

Максимальное и минимальное изменение цен на отдельные продовольственные товары в марте 2022 года

в % к предыдущему месяцу

Наименование группы	*Индекс цен в среднем по группе*	*Максимальное и минимальное изменение цен внутри группы*	
		товары	*индекс цен*
Мясо и птица	103,7	Говядина (кроме бескостного мяса)	109,0
		Окорочка куриные	100,6
Колбасные изделия и продукты из мяса и птицы	102,3	Кулинарные изделия из птицы	107,6
		Сосиски, сардельки	100,8
Рыба и морепродукты	108,3	Креветки мороженые неразделанные	121,4
		Икра лососевых рыб, отечественная	98,9
Масло и жиры	105,7	Маргарин	111,1
		Масло подсолнечное	104,1
Молоко и молочная продукция	104,4	Сырки творожные, глазированные шоколадом	108,7
		Молоко пастеризованное	100,4
Сыры	104,5	Национальные сыры и брынза	107,1
		Сыры сычужные твердые и мягкие	104,1
Кондитерские изделия	107,4	Шоколад	110,1
		Кексы, рулеты	105,0
Хлеб и хлебобулочные изделия	103,3	Хлебобулочные изделия из пшеничной муки различных сортов	104,9
		Хлеб ржаной и ржано-пшеничный	101,5
Крупы и бобовые	109,2	Крупы овсяная и перловая	115,5
		Крупа гречневая	106,7
Картофель	114,3	Картофель	114,3
Овощи	111,0	Капуста белокочанная	1,5 р.
		Огурцы свежие	82,3
Фрукты и цитрусовые	116,3	Бананы	134,7
		Лимоны	103,3
Алкогольные напитки	103,2	Вино виноградное столовое	105,2
		Шампанское отечественное	100,6

В марте 2022 года из плодоовощной продукции лук репчатый подорожал на 49,5%, груши – на 29,1, свёкла – на 27,0, помидоры – на 23,0, морковь – на 19,0, яблоки – на 15,7, виноград – на 14,0, овощи замороженные – на 13,0%.

Сахар-песок стал дороже на 40,0%, печень говяжья – на 15,6, чай черный пакетированный – на 13,1, сельдь соленая – на 12,8, кофе в зернах и молотый – на 12,7, соль – на 11,6, ужин в ресторане – на 10,3, горох и фасоль – на 9,0, зефир, пастила – на 8,9, орехи, сухофрукты – на 8,6, карамель, печенье, конфеты мягкие, глазированные шоколадом – на 8,4%.

Максимальное и минимальное изменение цен на отдельные продовольственные товары в марте 2022 года

в % предыдущему месяцу

Наименование группы	*Индекс цен в среднем по группе*	*Максимальное и минимальное изменение цен внутри группы*	
		товары	*индекс цен*
Мясо и птица	103,3	Говядина (кроме бескостного мяса)	107,4
		Баранина (кроме бескостного мяса)	100,8
Колбасные изделия и продукты из мяса и птицы	102,3	Колбаса вареная	104,1
		Кулинарные изделия из птицы	99,2
Рыба и морепродукты	103,5	Креветки мороженые неразделанные	109,7
		Рыба мороженая неразделанная	98,1
Масло и жиры	99,4	Маргарин	103,6
		Масло сливочное	97,8
Молоко и молочная продукция	103,4	Молоко сгущенное с сахаром	107,7
		Творог	101,7
Сыры	104,3	Национальные сыры и брынза	111,3
		Сыры плавленые	102,7
Кондитерские изделия	103,2	Конфеты мягкие, глазированные шоколадом	105,4
		Торты	102,0
Хлеб и хлебобулочные изделия	101,4	Бараночные изделия	104,1
		Булочные изделия сдобные штучные	100,5
Крупы и бобовые	105,9	Пшено	109,4
		Крупа манная	103,4
Картофель	112,6	Картофель	112,6
Овощи	116,7	Капуста белокочанная	1,7 р.
		Огурцы свежие	84,0
Фрукты и цитрусовые	115,6	Бананы	128,0
		Апельсины	108,3
Алкогольные напитки	103,1	Коньяк отечественный	107,1
		Пиво	101,1

В марте 2022 года из плодоовощной продукции лук репчатый подорожал на 55,9%, свёкла – на 27,4, груши – на 26,1, помидоры – на 24,9, морковь – на 16,9, виноград – на 15,2, яблоки – на 13,8%.

Сахар-песок стал дороже на 42,5%, печень говяжья – на 9,6, кофе натуральный растворимый – на 8,8, перец черный (горошек), чай черный байховый – на 5,9, соль – на 5,7, рис – на 5,4, мука пшеничная, кисломолочные продукты – на 5,3, сельдь соленая – на 4,9%.

Максимальное и минимальное изменение цен на отдельные непродовольственные товары марте 2022 года

в % к предыдущему месяцу

Наименование группы	*Индекс цен в среднем по группе*	*Максимальное и минимальное изменение цен внутри группы*	
		товары	*индекс цен*
Ткани	102,1	Ткани хлопчатобумажные	113,4
		Ткань шерстяная и полушерстяная	100,9
Одежда	108,5	Куртка мужская из натуральной кожи	124,5
		Юбка для девочек из полушерстяных тканей	100,3
Трикотажные изделия	107,3	Костюм спортивный для взрослых	120,3
		Варежки (перчатки) детские, пара	102,0
Чулочно-носочные изделия	108,5	Колготки женские	110,5
		Носки детские	103,0
Обувь	112,4	Кроссовки для взрослых	125,8
		Сапоги мужские зимние из натуральной кожи	102,6
Моющие и чистящие средства	110,9	Жидкие чистящие и моющие средства	113,3
		Дезинфицирующее средство для поверхностей	106,6
Парфюмерно-косметические товары	115,3	Туалетная вода	130,3
		Гель для душа	105,2
Галантерея	108,2	Щетка зубная	115,7
		Тюль, полотно гардинное	101,8
Табачные изделия	100,5	Сигареты с фильтром	100,5
Мебель	113,3	Зеркало навесное	121,6
		Стул с мягким сиденьем	105,9
Посуда	119,8	Рюмка, фужер	131,2
		Тарелка обеденная	107,0
Электротовары	127,7	Машина стиральная	152,1
		Лампа светодиодная	114,2
Бумажно-беловые и канцелярские товары	113,2	Прокладки женские гигиенические	120,8
		Салфетки влажные	104,0
Печатные издания	101,7	Книга	104,1
		Учебник	98,2
Телерадиотовары	111,8	Флеш-накопитель USB	141,7
		Телевизор	110,3
Персональные компьютеры и средства связи	111,5	Ноутбук	136,0
		Смартфон	101,6
Строительные материалы	116,2	Краски масляные, эмали отечественные	128,8
		Доска обрезная	103,3
Медикаменты	119,2	Троксерутин, гель	142,8
		Арбидол	103,1

Максимальное и минимальное изменение цен на отдельные непродовольственные товары в марте 2022 года

в % к предыдущему месяцу

Наименование группы	*Индекс цен в среднем по группе*	*Максимальное и минимальное изменение цен внутри группы*	
		товары	*индекс цен*
Ткани	101,7	Ткани хлопчатобумажные	108,5
		Ткань шерстяная и полушерстяная	100,4
Одежда	103,3	Джинсы мужские	110,7
		Платье (сарафан) летнее для девочек дошкольного возраста	100,3
Трикотажные изделия	104,0	Майка, футболка женская	114,6
		Трикотажная шапочка детская	99,2
Чулочно-носочные изделия	108,3	Носки детские	111,4
		Носки женские	106,3
Обувь	104,6	Кроссовки детские	112,5
		Сапоги мужские зимние из натуральной кожи	101,0
Моющие и чистящие средства	109,5	Мыло хозяйственное	110,8
		Дезинфицирующее средство для поверхностей	107,4
Парфюмерно-косметические товары	110,6	Тушь для ресниц	118,4
		Паста зубная	103,9
Галантерея	108,5	Щетка зубная	116,4
		Рюкзак для взрослых	98,1
Табачные изделия	100,9	Сигареты с фильтром	100,9
Мебель	106,8	Зеркало навесное	115,4
		Стол обеденный	102,5
Посуда	111,2	Кружка, чашка чайная с блюдцем	117,3
		Рюмка, фужер	103,8
Электротовары	124,9	Машина стиральная	145,8
		Лампа энергосберегающая	103,4
Бумажно-беловые и канцелярские товары	110,9	Прокладки женские гигиенические	117,5
		Набор фломастеров	103,3
Печатные издания	102,0	Книга	103,2
		Газета	100,9
Телерадиотовары	113,9	Телевизор	113,9
		Флеш-накопитель USB	113,4
Персональные компьютеры и средства связи	109,9	Монитор для настольного компьютера	121,9
		Компьютер планшетный	107,3
Строительные материалы	114,2	Краски масляные, эмали отечественные	125,5
		Мойка из нержавеющей стали	108,6
Медикаменты	113,9	Троксерутин	130,3
		Асептолин	100,1

Изменение цен на рынке автомобильного топлива в марте 2022 года

	Средние цены, в рублях за 1 литр	*В % к*	
		февралю 2022	*декабрю 2021*
Бензин	52,09	100,02	101,3
марки АИ-92	47,81	99,95	101,0
марки АИ-95	52,16	99,9	101,4
марки АИ-98	61,33	100,3	101,6
Дизельное топливо	55,22	100,1	102,7

Изменение цен на автомобильное топливо (в % к декабрю предыдущего года)

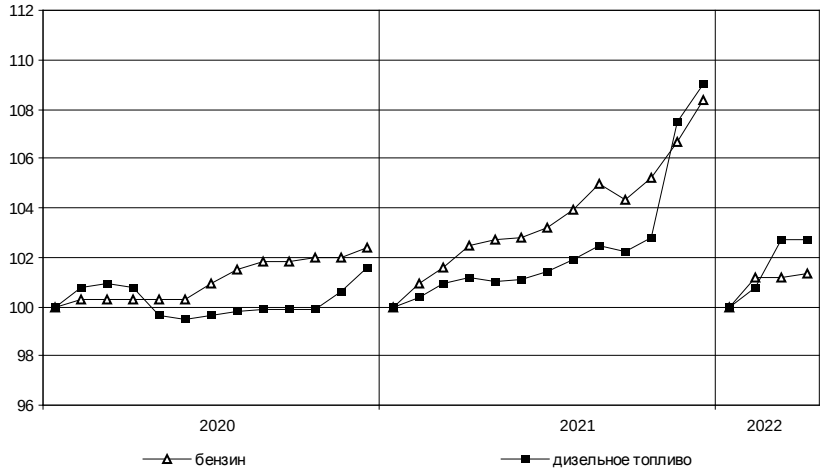

Изменение цен на рынке автомобильного топлива в марте 2022 года

	Средние цены, в рублях за 1 литр	*В % к*	
		февралю 2022	*декабрю 2021*
Бензин	51,63	99,8	101,1
марки АИ-92	47,57	99,6	100,7
марки АИ-95	51,55	99,9	101,3
марки АИ-98	60,70	100,0	101,6
Дизельное топливо	54,95	99,4	101,0

Изменение цен на автомобильное топливо (в % к декабрю предыдущего года)

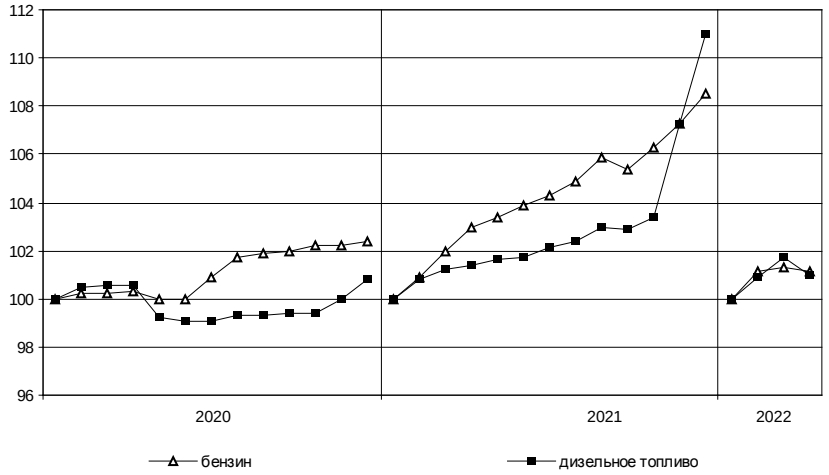

Максимальное и минимальное изменение цен и тарифов на отдельные виды платных услуг в марте 2022 года

в % к предыдущему месяцу

Наименование группы	*Индекс цен и тарифов в среднем по группе*	*Максимальное и минимальное изменение цен внутри группы*	
		товары	*индекс цен*
Медицинские услуги	102,5	Лечение кариеса	112,2
		Первичный осмотр у стоматолога	100,4
Бытовые услуги	100,7	Печать цветных фотографий	124,1
		Ремонт, пошив одежды	99,5

В марте 2022 года плата за пользование потребительским кредитом стала выше на 67,9%, стоимость услуг в сфере зарубежного туризма – на 32,7, услуг фотоателье – на 19,5, годовая стоимость полиса добровольного страхования легкового автомобиля (КАСКО) – на 18,4, санаторно-оздоровительных услуг – на 8,2, стоимость авиаперелётов – на 7,8, установка пластиковых окон – на 7,5%.

Цены и тарифы на жилищно-коммунальные услуги в марте 2022 года

	В рублях	*В % к*	
		февралю 2022	*декабрю 2021*
Содержание и ремонт жилья в государственном и муниципальном жилищных фондах[1], м^2	25,31	100,0	100,0
Наем жилых помещений в государственном и муниципальном жилищных фондах[2], м^2	2,37	100,0	100,0
Оплата эксплуатационных расходов в приватизированных квартирах, м^2	29,51	100,0	100,0
Оплата эксплуатационных расходов в домах ЖСК, м^2	29,51	100,0	100,0
Взносы на капитальный ремонт[3], м^2	11,74	100,0	100,0
Обращение с твердыми коммунальными отходами, м^2 общей площади	6,40	100,0	100,0
Водоснабжение холодное по счетчикам, м^3	33,12	100,0	100,0
Водоотведение по счетчикам, м^3	33,12	100,0	100,0
Отопление, Гкал	1880,11	100,0	100,0
Водоснабжение горячее по счетчикам, м^3	112,81	100,0	100,0
Электричество (в квартирах без электроплит), 100 кВт-ч	498,00	100,0	100,0
Газ сетевой, м^3	6,76	100,0	100,0

[1] Без учета платы за содержание и ремонт автоматически запирающихся устройств дверей подъездов многоквартирного дома, за содержание и ремонт систем автоматизированной противопожарной защиты, за содержание и текущий ремонт внутридомовых инженерных систем газоснабжения, за эксплуатацию коллективных (общедомовых) приборов учета используемых энергетических ресурсов, за содержание и текущий ремонт систем экстренного оповещения населения об угрозе возникновения или о возникновении чрезвычайных ситуаций; стоимости коммунальных ресурсов, потребляемых в целях содержания общего имущества в многоквартирном доме.

[2] Для жилых помещений государственного жилищного фонда Санкт-Петербурга в панельных домах.

[3] Для типов многоквартирных домов «панельные «новое строительство», постройки после 1980 г.» или «дома, построенные после 1999 года, категории «новое строительство панельные», оборудованных лифтом.

Максимальное и минимальное изменение цен и тарифов на отдельные виды платных услуг в марте 2022 года

в % к предыдущему месяцу

Наименование группы	*Индекс цен и тарифов в среднем по группе*	*Максимальное и минимальное изменение цен внутри группы*	
		товары	*индекс цен*
Медицинские услуги	103,0	Изготовление коронки	114,8
		Диагностика на магнитно-резонансном или компьютерном томографе	100,3
Бытовые услуги	104,6	Печать цветных фотографий	126,2
		Ритуальные услуги	100,2

В марте 2022 года плата за пользование потребительским кредитом выросла на 59,6%, стоимость услуг зарубежного туризма – на 30,4, абонентская плата за радиотрансляционную точку – на 12,5, ремонт и техническое обслуживание бытовой техники – на 8,2, ремонт и техническое облуживание транспортных средств, стоимость авиаперелётов – на 7,8, при этом стоимость услуг сотовой связи снизилась на 2,0%.

Цены и тарифы на жилищно-коммунальные услуги в марте 2022 года

	В рублях	*В % к*	
		февралю 2022	*декабрю 2021*
Содержание и ремонт жилья в государственном и муниципальном жилищных фондах, м^2	28,86	100,0	100,7
Наем жилых помещений в государственном и муниципальном жилищных фондах, м^2	7,64	100,0	97,3
Оплата эксплуатационных расходов в приватизированных квартирах, м^2	28,86	100,0	100,7
Оплата эксплуатационных расходов в домах ЖСК, м^2	27,89	100,0	112,0
Взносы на капитальный ремонт, м^2	8,98	100,0	109,0
Обращение с твердыми коммунальными отходами, м^2 общей площади	5,57	100,0	100,0
Водоснабжение холодное по счетчикам, м^3	30,02	100,0	100,0
Водоотведение по счетчикам, м^3	32,51	100,0	100,0
Отопление, Гкал	2194,28	100,0	100,0
Водоснабжение горячее по счетчикам, м^3	143,03	100,0	100,0
Электричество (в квартирах без электроплит), 100 кВт-ч	470,00	100,0	100,0
Газ сетевой, м^3	6,95	100,0	100,0

Цены производителей

Индексы цен производителей промышленных товаров

Индекс цен производителей промышленных товаров в марте 2022 года по сравнению с февралем 2022 года составил 103,2%, декабрем 2021 года – 106,3%.

Индексы цен производителей промышленных товаров по отдельным видам экономической деятельности

	Март 2022 в % к		*Справочно: март 2021 в % к декабрю 2020*
	февралю 2022	*декабрю 2021*	
Обрабатывающие производства	103,4	106,9	105,6
из них производство:			
пищевых продуктов	105,0	106,5	101,7
напитков	100,4	108,3	98,1
табачных изделий	100,0	92,6	140,7
одежды	99,6	88,6	102,5
кожи и изделий из кожи	106,4	110,3	104,8
бумаги и бумажных изделий	100,03	101,2	104,7
деятельность полиграфическая и копирование носителей информации	102,9	110,5	100,8
химических веществ и химических продуктов	109,3	116,5	98,3
лекарственных средств и материалов, применяемых в медицинских целях	101,9	104,5	101,1
резиновых и пластмассовых изделий	106,3	112,1	112,0
прочей неметаллической минеральной продукции	106,2	108,9	101,8
металлургическое производство	103,8	103,6	125,7
готовых металлических изделий, кроме машин и оборудования	105,8	112,7	101,3
компьютеров, электронных и оптических изделий	99,5	100,8	98,1
электрического оборудования	103,2	106,7	101,1
машин и оборудования, не включенных в другие группировки	112,4	108,9	98,9
автотранспортных средств, прицепов и полуприцепов	101,6	110,5	103,1
прочих готовых изделий	100,0	101,5	97,8
Обеспечение электрической энергией, газом и паром; кондиционирование воздуха	101,3	102,3	101,1
в том числе:			
производство, передача и распределение электроэнергии	102,5	103,9	103,1
производство, передача и распределение пара и горячей воды; кондиционирование воздуха	100,03	100,5	99,8

Индекс цен производителей промышленных товаров в марте 2022 года по сравнению с февралем 2022 года составил 101,3%, с декабрем 2021 года – 104,1%.

Индексы цен производителей промышленных товаров по отдельным видам экономической деятельности

	Март 2022 в % к		*Справочно: март 2021 в % к декабрю 2020*
	февралю 2022	*декабрю 2021*	
Лесозаготовки	96,9	98,8	101,3
Добыча полезных ископаемых	97,8	103,9	100,9
Обрабатывающие производства	101,4	103,8	100,3
из них производство:			
пищевых продуктов	104,3	104,8	110,8
напитков	99,9	102,1	100,2
одежды	99,8	102,1	100,02
обработка древесины и производство изделий из дерева и пробки, кроме мебели, изделий из соломки и материалов для плетения	100,5	97,4	108,1
бумаги и бумажных изделий	101,6	114,5	101,8
химических веществ и химических продуктов	98,1	104,3	99,4
резиновых и пластмассовых изделий	105,0	105,6	97,3
прочей неметаллической минеральной продукции	102,9	104,5	100,3
готовых металлических изделий, кроме машин и оборудования	100,0	103,1	100,0
электрического оборудования	100,3	104,9	101,1
машин и оборудования, не включенных в другие группировки	108,0	106,8	95,1
автотранспортных средств, прицепов и полуприцепов	110,7	107,2	101,9
мебели	100,5	102,3	99,3
Обеспечение электрической энергией, газом и паром; кондиционирование воздуха	101,1	105,9	107,3
в том числе:			
производство, передача и распределение электроэнергии	101,3	106,9	109,9
производство, передача и распределение пара и горячей воды; кондиционирование воздуха	100,0	101,8	101,0

Изменение средних цен производителей на электроэнергию
(в % к декабрю предыдущего года)

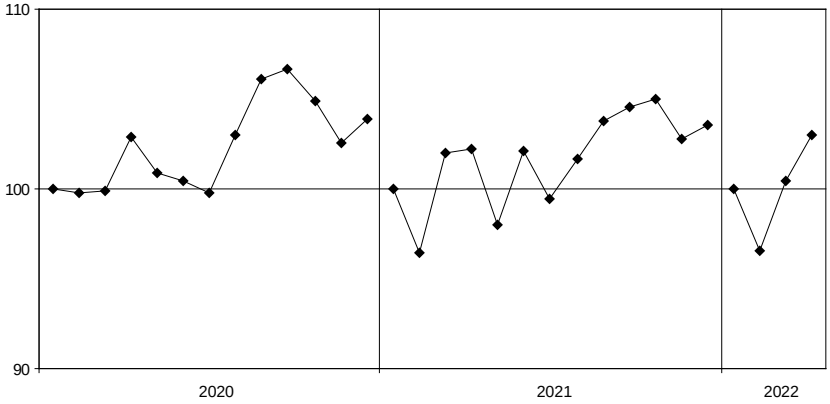

Средние цены производителей на электроэнергию в 2022 году

	В рублях за тыс. кВт-ч
январь	4887,90
февраль	5161,17
март	5286,07

Изменение средних цен производителей на электроэнергию
(в % к декабрю предыдущего года)

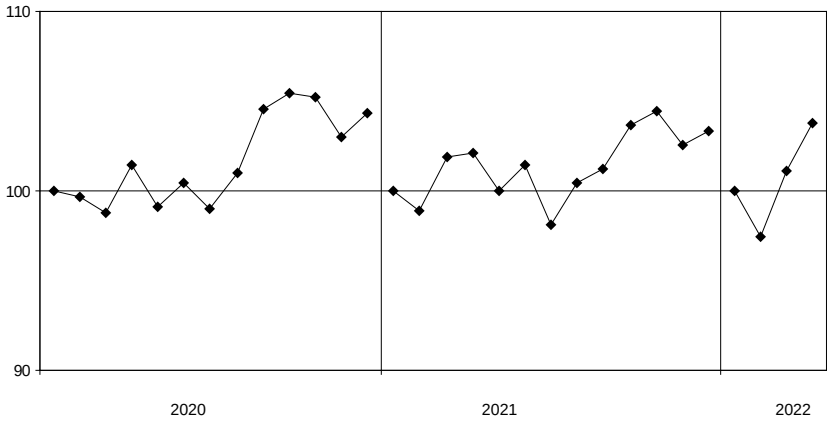

Средние цены производителей на электроэнергию в 2022 году

	В рублях за тыс. кВт-ч
январь	4100,42
февраль	4296,17
март	4443,95

Индексы цен на продукцию инвестиционного назначения

Сводный индекс цен на продукцию (затраты, услуги) инвестиционного назначения в марте 2022 года по сравнению с мартом 2021 года составил 118,6%.

Индексы цен строительной продукции

в % к декабрю 2021 года

	Сводный индекс цен на продукцию (затраты, услуги) инвестиционного назначения	*В том числе индексы цен:*		
		производителей на строительную продукцию	*на приобретение машин и оборудования инвестиционного назначения*	*на прочую продукцию (затраты, услуги) инвестиционного назначения*
Январь	101,4	100,7	102,2	101,0
Февраль	102,8	102,0	103,6	102,4
Март	110,9	103,0	117,9	109,7
Справочно: март 2021 в % к декабрю 2020	101,4	101,8	101,0	102,2

Индексы цен приобретения по отдельным группам строительных материалов [1)]

	Март 2022 в % к		*Справочно: март 2021 в % к декабрю 2020*
	марту 2021	*декабрю 2021*	
Сталь арматурная	134,1	89,9	122,3
Бетон товарный	118,8	102,5	99,5
Растворы строительные	100,4	101,1	114,2
Щебень	102,7	100,3	109,6

Сводный индекс цен на продукцию (затраты, услуги) инвестиционного назначения в марте 2022 года по сравнению с мартом 2021 года составил 115,8%.

Индексы цен строительной продукции

в % к декабрю 2021 года

	Сводный индекс цен на продукцию (затраты, услуги) инвестиционного назначения	*В том числе индексы цен:*		
		производителей на строительную продукцию	*на приобретение машин и оборудования инвестиционного назначения*	*на прочую продукцию (затраты, услуги) инвестиционного назначения*
Январь	100,9	100,1	102,2	103,2
Февраль	102,3	101,3	103,6	105,7
Март	109,3	104,5	117,9	105,7
Справочно: март 2021 в % к декабрю 2020	100,3	100,1	101,0	98,3

Индексы цен приобретения по отдельным группам строительных материалов [1)]

	Март 2022 в % к		*Справочно: март 2021 в % к декабрю 2020*
	марту 2021	*декабрю 2021*	
Сталь арматурная	132,1	100,3	100,4
Бетон товарный	126,8	100,2	89,8
Растворы строительные	141,5	102,6	97,2
Щебень	94,8	106,5	90,3

[1)] В 2022 году осуществлен переход на новую номенклатуру. Отдельные материалы будут разрабатываться с 2023 года.

Индексы тарифов на грузовые перевозки[1)]

в % к предыдущему месяцу

	Индекс тарифов на грузовые перевозки	*В том числе по видам транспорта:*					
		железно-дорожный	*автомо-бильный*	*внутренний водный*	*воздуш-ный*	*трубопро-водный*	*морской*
Январь	111,7	106,8	101,2	102,8	100,0	121,0	103,9
Февраль	99,99	100,0	99,9	100,0	100,0	100,0	100,1
Март	100,2	100,0	105,1	114,0	100,0	100,0	136,4
Март 2022 в % к декабрю 2021	111,9	106,8	106,2	117,3	100,0	121,0	141,9
Справочно:							
март 2021 в % к декабрю 2020	104,8	103,7	99,6	99,9	100,0	110,5	101,8

Изменение тарифов на грузовые перевозки автомобильным транспортом и цен на бензин (в % к декабрю предыдущего года)

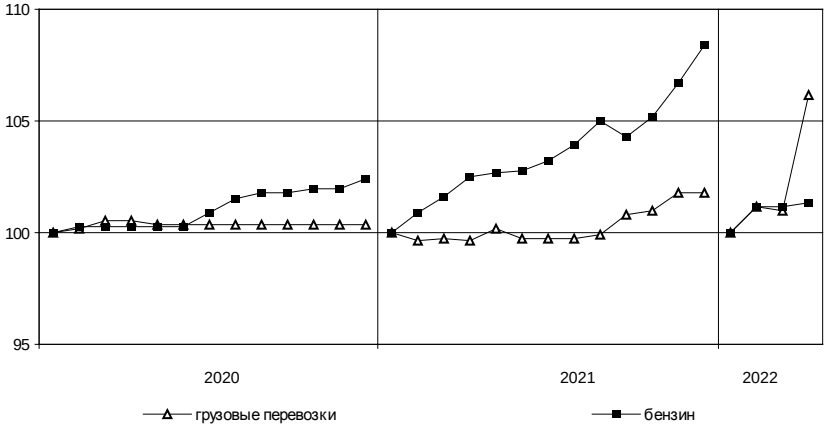

в % к предыдущему месяцу

	Индекс тарифов на грузовые перевозки	*В том числе автомобильным транспортом*
Январь	101,8	101,8
Февраль	99,7	99,7
Март	100,4	100,4
Март 2022 в % к декабрю 2021	101,9	101,9
Справочно:		
март 2021 в % к декабрю 2020	103,8	106,6

Изменение тарифов на грузовые перевозки автомобильным транспортом и цен на бензин (в % к декабрю предыдущего года)

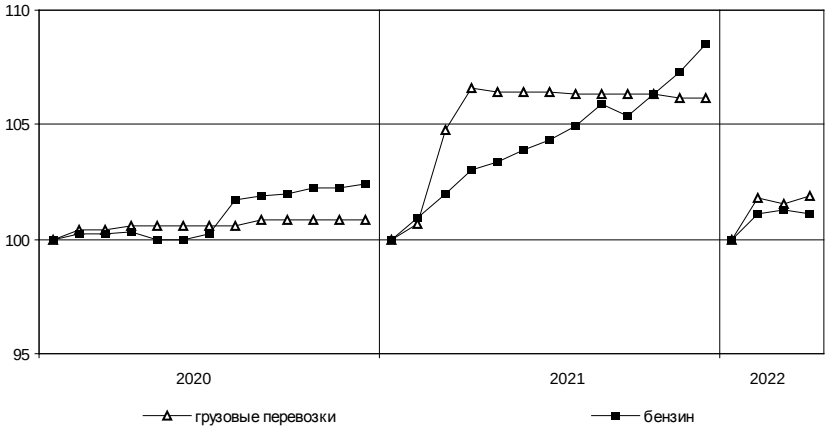

[1)] Данные уточнены по итогам ежемесячного обследования.

Индексы цен производителей сельскохозяйственной продукции

в % к предыдущему месяцу

	Продукция – всего	*В том числе:*				
		картофель	*овощи*	*скот и птица*	*молоко*	*яйца*
Январь	100,5	99,97	113,1	100,6	101,1	98,0
Февраль	103,1	98,9	106,1	103,8	104,0	100,4
Март	101,4	103,9	90,0	102,6	100,8	101,3
Март 2022 в % к декабрю 2021	105,1	102,6	108,0	107,2	105,9	99,7
Справочно:						
март 2021 в % к декабрю 2020	98,6	98,4	132,3	94,8	96,5	102,8

Темпы прироста (снижения) цен производителей сельскохозяйственной продукции (в % к предыдущему месяцу)

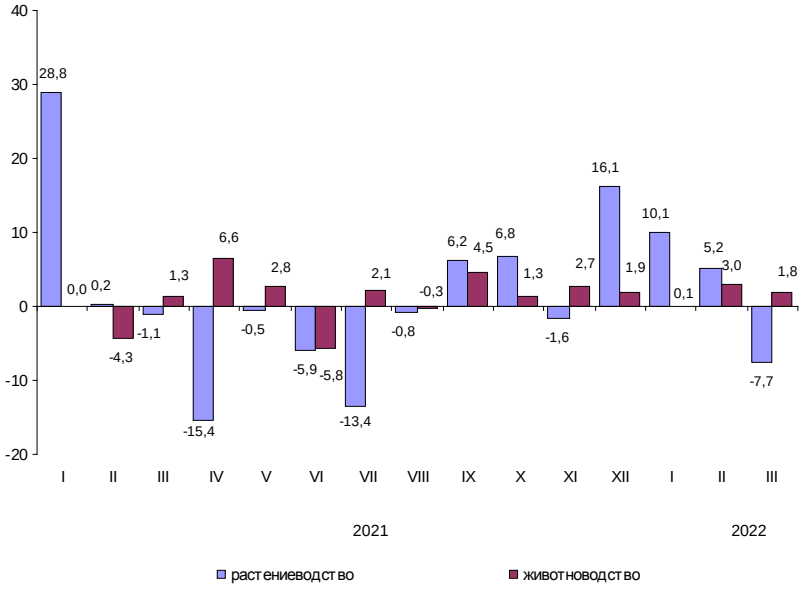

РЫНОК ТРУДА

Занятость и безработица

Численность работников организаций

В феврале 2022 года в организациях (без субъектов малого предпринимательства) работало 1568 тыс. человек. В структуре работающих 95,2% приходилось на штатных работников, на условиях совместительства – 2,1% и по договорам гражданско-правового характера – 2,7% от общего числа работающих.

Динамика численности работников организаций (без субъектов малого предпринимательства)

	Февраль 2022, тыс. человек	*В % к*		*Январь-февраль 2022 в % к январю-февралю 2021*	*Справочно:*		
		февралю 2021	*январю 2022*		*февраль 2021 в % к*		*январь-февраль 2021 в % к январю-февралю 2020*
					февралю 2020	*январю 2021*	
Средняя численность работников организаций	1567,8	102,7	100,4	102,7	103,4	100,3	103,6
в том числе:							
работников списочного состава (без внешних совместителей)	1492,1	102,4	100,2	102,4	103,4	100,0	103,6
внешних совместителей[1)]	33,6	104,9	101,4	105,1	101,7	101,5	101,9
работников, выполнявших работы по договорам гражданско-правового характера[1)]	42,1	113,1	109,2	113,6	103,1	109,8	105,1

В феврале 2022 года в организациях (без субъектов малого предпринимательства) работало 399 тыс. человек. В структуре работающих 96,5% приходилось на штатных работников, на условиях совместительства – 1,7% и по договорам гражданско-правового характера – 1,8% от общего числа работающих.

Динамика численности работников организаций (без субъектов малого предпринимательства)

	Февраль 2022, тыс. человек	*В % к*		*Январь-февраль 2022 в % к январю-февралю 2021*	*Справочно:*		
		февралю 2021	*январю 2022*		*февраль 2021 в % к*		*январь-февраль 2021 в % к январю-февралю 2020*
					февралю 2020	*январю 2021*	
Средняя численность работников организаций	399,5	102,2	100,5	102,1	101,9	100,6	102,1
в том числе:							
работников списочного состава (без внешних совместителей)	385,4	102,2	100,4	102,1	101,8	100,4	102,0
внешних совместителей[1)]	6,7	100,8	98,9	101,5	99,3	100,0	100,0
работников, выполнявших работы по договорам гражданско-правового характера[1)]	7,4	102,7	109,1	103,8	107,4	111,5	106,7

[1)] В эквиваленте полной занятости.

Средняя численность работников организаций по видам экономической деятельности[1)] в феврале 2022 года (без субъектов малого предпринимательства)

	Всего работников			В том числе:		
	тыс. человек	в % к		работников списочного состава (без внешних совместителей)	внешних совместителей	работников, выполнявших работы по договорам гражданско-правового характера
		февралю 2021	итогу			
Всего	1567,8	102,7	100	1492,1	33,6	42,1
в том числе по видам экономической деятельности:						
сельское, лесное хозяйство, охота, рыболовство и рыбоводство	2,2	102,1	0,1	2,1	0,0	0,0
добыча полезных ископаемых	3,3	144,6	0,2	3,2	0,0	0,0
обрабатывающие производства	223,7	103,0	14,3	219,1	2,7	2,0
обеспечение электрической энергией, газом и паром; кондиционирование воздуха	30,3	99,8	1,9	30,1	0,2	0,1
водоснабжение; водоотведение, организация сбора и утилизации отходов, деятельность по ликвидации загрязнений	14,2	99,7	0,9	14,1	0,1	0,1
строительство	56,3	112,5	3,6	53,3	0,9	2,1
торговля оптовая и розничная; ремонт автотранспортных средств и мотоциклов	193,4	105,5	12,3	189,6	1,9	1,9
транспортировка и хранение	143,5	99,5	9,2	140,8	0,7	2,0
деятельность гостиниц и предприятий общественного питания	25,4	103,1	1,6	24,6	0,4	0,4
деятельность в области информации и связи	82,8	111,8	5,3	76,9	0,9	5,0
деятельность финансовая и страховая	52,3	97,0	3,3	42,9	0,5	8,9

Средняя численность работников организаций по видам экономической деятельности[1)] в феврале 2022 года (без субъектов малого предпринимательства)

	Всего работников			В том числе:		
	тыс. человек	в % к		работников списочного состава (без внешних совместителей)	внешних совместителей	работников, выполнявших работы по договорам гражданско-правового характера
		февралю 2021	итогу			
Всего	399,5	102,2	100	385,4	6,7	7,4
в том числе по видам экономической деятельности:						
сельское, лесное хозяйство, охота, рыболовство и рыбоводство	16,5	99,1	4,1	15,9	0,2	0,4
добыча полезных ископаемых	3,8	99,2	1,0	3,6	0,0	0,1
обрабатывающие производства	91,5	102,5	22,9	90,1	0,5	1,0
обеспечение электрической энергией, газом и паром; кондиционирование воздуха	21,3	95,2	5,3	20,9	0,2	0,2
водоснабжение; водоотведение, организация сбора и утилизации отходов, деятельность по ликвидации загрязнений	6,9	98,7	1,7	6,6	0,1	0,2
строительство	23,5	104,2	5,9	23,0	0,2	0,3
торговля оптовая и розничная; ремонт автотранспортных средств и мотоциклов	40,9	107,4	10,3	40,5	0,3	0,1
транспортировка и хранение	36,0	106,6	9,0	35,1	0,2	0,6
деятельность гостиниц и предприятий общественного питания	4,4	112,9	1,1	4,4	0,0	0,0
деятельность в области информации и связи	2,4	97,4	0,6	2,1	0,0	0,2
деятельность финансовая и страховая	3,9	91,1	1,0	2,7	0,0	1,2

[1)] По «чистым» видам экономической деятельности.

	Всего работников			В том числе:		
	тыс. человек	в % к		работников списочного состава (без внешних совместителей)	внешних совместителей	работников, выполнявших работы по договорам гражданско-правового характера
		февралю 2021	итогу			
деятельность по операциям с недвижимым имуществом	35,2	99,3	2,3	32,0	0,7	2,5
деятельность профессиональная, научная и техническая	122,3	105,6	7,8	116,5	3,6	2,2
деятельность административная и сопутствующие дополнительные услуги	40,6	104,2	2,6	38,3	0,9	1,4
государственное управление и обеспечение военной безопасности; социальное обеспечение	91,5	98,9	5,8	88,7	0,4	2,4
образование	220,3	100,4	14,1	202,9	12,7	4,7
деятельность в области здравоохранения и социальных услуг	174,4	101,1	11,1	167,8	4,8	1,8
деятельность в области культуры, спорта, организации досуга и развлечений	49,4	101,7	3,2	44,2	1,8	3,3
предоставление прочих видов услуг	6,5	101,5	0,4	4,8	0,4	1,3

(окончание)

	Всего работников			В том числе:		
	тыс. человек	в % к		работников списочного состава (без внешних совместителей)	внешних совместителей	работников, выполнявших работы по договорам гражданско-правового характера
		февралю 2021	итогу			
деятельность по операциям с недвижимым имуществом	5,1	97,4	1,3	4,6	0,2	0,4
деятельность профессиональная, научная и техническая	11,7	105,7	2,9	11,2	0,2	0,3
деятельность административная и сопутствующие дополнительные услуги	5,7	96,7	1,4	5,5	0,1	0,1
государственное управление и обеспечение военной безопасности; социальное обеспечение	29,7	101,9	7,4	28,4	0,2	1,1
образование	48,9	100,5	12,3	46,1	2,5	0,4
деятельность в области здравоохранения и социальных услуг	37,1	101,4	9,3	35,9	1,0	0,2
деятельность в области культуры, спорта, организации досуга и развлечений	8,9	101,3	2,2	7,7	0,7	0,5
предоставление прочих видов услуг	1,3	99,8	0,3	1,1	0,1	0,1

Безработица

К концу марта 2022 года в государственных учреждениях службы занятости населения состояло на учете 22,5 тыс. не занятых трудовой деятельностью граждан. В качестве безработных было зарегистрировано 16,6 тыс. человек, в том числе 9,2 тыс. человек получали пособие по безработице.

В марте 2022 года статус безработного получили 3,0 тыс. человек (на 3,8 тыс. человек или в 2,2 раза меньше, чем в марте 2021 года). Размеры трудоустройства безработных в марте 2022 года были на 3,1 тыс. человек или в 3,3 раза меньше, чем в аналогичном периоде 2021 года, и составили 1,3 тыс. человек.

Динамика числа незанятых граждан, состоящих на учете в государственных учреждениях службы занятости населения

на конец месяца

	Число незанятых граждан, тыс. человек	*из них имеют статус безработного*		
		тыс. человек	*в % к*	
			предыдущему месяцу	*соответствующему месяцу предыдущего года*
2021				
январь	89,2	81,5	83,2	5,9 р.
февраль	87,3	79,3	97,3	5,4 р.
март	58,7	49,9	62,9	3,3 р.
апрель	54,0	45,3	90,8	139,4
май	49,4	38,8	85,7	52,5
июнь	45,4	33,9	87,3	36,9
июль	41,1	31,0	91,4	30,3
август	38,3	28,1	90,6	26,5
сентябрь	36,6	25,7	91,6	23,9
октябрь	36,5	25,0	97,3	23,7
ноябрь	33,9	25,0	99,7	24,5
декабрь	31,1	24,1	96,7	24,6
2022				
январь	26,2	20,3	84,3	24,9
февраль	23,5	18,1	89,0	22,8
март	22,5	16,6	91,5	33,2

К концу марта 2022 года в государственных учреждениях службы занятости населения состояло на учете 5,6 тыс. не занятых трудовой деятельностью граждан. В качестве безработных было зарегистрировано 3,9 тыс. человек, в том числе 3,0 тыс. человек получали пособие по безработице.

В марте 2022 года статус безработного получили 1,1 тыс. человек (на 0,7 тыс. человек или в 1,7 раза меньше, чем в марте 2021 года). Размеры трудоустройства безработных в марте 2022 года были на 0,8 тыс. человек или в 2,8 раза меньше, чем в аналогичном периоде 2021 года, и составили 0,5 тыс. человек.

Динамика числа незанятых граждан, состоящих на учете в государственных учреждениях службы занятости населения

на конец месяца

	Число незанятых граждан, тыс. человек	*из них имеют статус безработного*		
		тыс. человек	*в % к*	
			предыдущему месяцу	*соответствующему месяцу предыдущего года*
2021				
январь	30,6	27,4	90,8	6,9 р.
февраль	23,9	20,4	74,5	5,0 р.
март	16,7	12,8	62,8	3,4 р.
апрель	12,0	9,5	74,1	83,3
май	10,3	7,8	82,2	39,4
июнь	8,8	6,1	78,6	23,8
июль	9,0	5,9	96,4	19,7
август	8,5	5,7	96,4	17,4
сентябрь	8,4	5,3	92,7	15,9
октябрь	8,7	5,4	101,9	16,3
ноябрь	7,1	5,1	94,3	16,3
декабрь	5,2	4,4	87,0	14,6
2022				
январь	5,0	3,8	86,5	13,9
февраль	5,2	3,8	99,6	18,6
март	5,6	3,9	102,7	30,5

Движение численности безработных, зарегистрированных в государственных учреждениях службы занятости населения

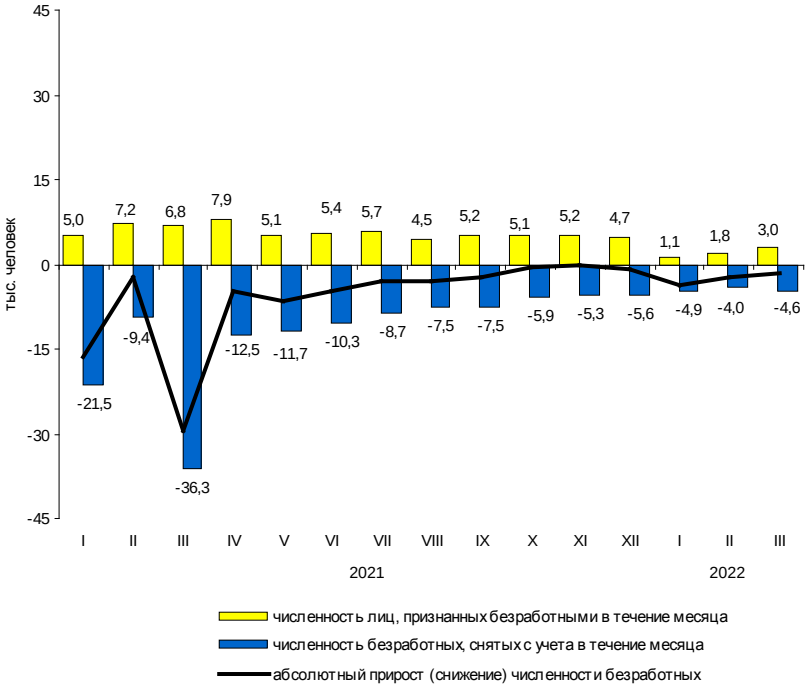

На конец марта 2022 года уровень зарегистрированной безработицы составил 0,5% к численности рабочей силы, на конец марта 2021 года – 1,6%.

Движение численности безработных, зарегистрированных в государственных учреждениях службы занятости населения

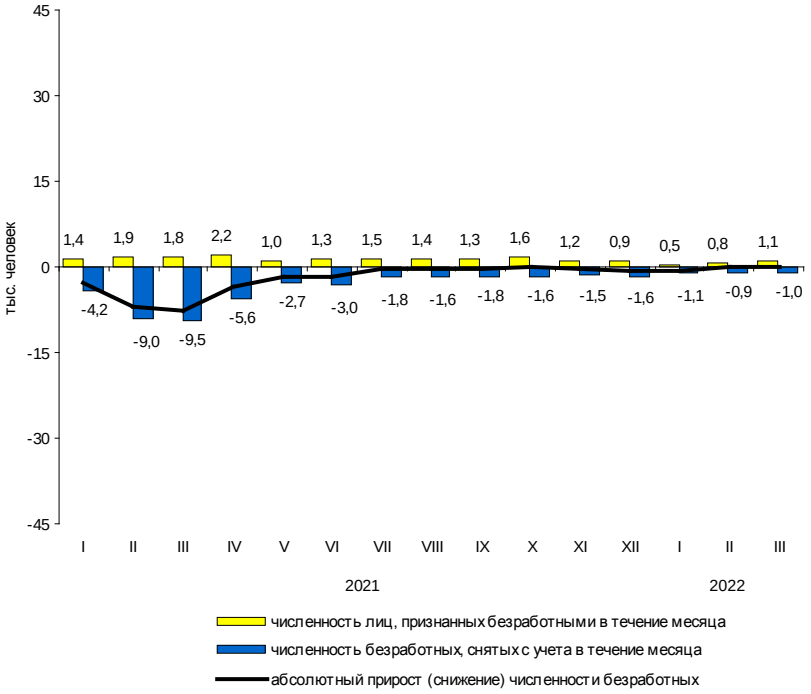

На конец марта 2022 года уровень зарегистрированной безработицы составил 0,4% к численности рабочей силы, на конец марта 2021 года – 1,3%.

Потребность организаций в работниках

К концу марта 2022 года нагрузка незанятого населения, состоящего на учете в государственных учреждениях службы занятости населения, на одну заявленную вакансию составила 0,9 человека против 1,5 человека в конце марта 2021 года.

Динамика потребности организаций в работниках

на конец месяца

	Потребность организаций в работниках, заявленная в государственные учреждения службы занятости населения, тыс. человек	*Нагрузка незанятого населения на одну заявленную вакансию*		
		человек	*в % к*	
			предыдущему месяцу	*соответствующему месяцу предыдущего года*
2021				
январь	35,4	2,5	92,6	3,6 р.
февраль	38,3	2,3	92,0	2,9 р.
март	40,4	1,5	65,2	1,9 р.
апрель	42,2	1,3	86,7	59,1
май	47,1	1,0	76,9	35,7
июнь	49,3	0,9	90,0	29,0
июль	55,7	0,7	77,8	20,0
август	54,7	0,7	100,0	19,4
сентябрь	51,1	0,7	100,0	20,0
октябрь	45,5	0,8	114,3	26,7
ноябрь	39,1	0,9	112,5	32,1
декабрь	34,1	0,9	100,0	33,3
2022				
январь	29,2	0,9	100,0	36,0
февраль	25,6	0,9	100,0	39,1
март	24,1	0,9	100,0	60,0

К концу марта 2022 года нагрузка незанятого населения, состоящего на учете в государственных учреждениях службы занятости населения, на одну заявленную вакансию составила 0,1 человека против 0,7 человека в конце марта 2021 года.

Динамика потребности организаций в работниках

на конец месяца

	Потребность организаций в работниках, заявленная в государственные учреждения службы занятости населения, тыс. человек	*Нагрузка незанятого населения на одну заявленную вакансию*		
		человек	*в % к*	
			предыдущему месяцу	*соответствующему месяцу предыдущего года*
2021				
январь	22,2	1,4	93,3	4,7 р.
февраль	22,3	1,1	78,6	3,7 р.
март	24,4	0,7	63,6	2,3 р.
апрель	25,4	0,5	71,4	50,0
май	32,0	0,3	60,0	18,8
июнь	42,7	0,2	66,7	10,0
июль	41,8	0,2	100,0	10,5
август	53,8	0,2	100,0	10,0
сентябрь	53,0	0,2	100,0	10,5
октябрь	55,8	0,2	100,0	14,3
ноябрь	56,8	0,1	50,0	7,1
декабрь	54,7	0,1	100,0	6,7
2022				
январь	44,9	0,1	100,0	7,1
февраль	58,0	0,1	100,0	9,1
март	57,4	0,1	100,0	14,3

Заработная плата

Средняя номинальная заработная плата, начисленная за февраль 2022 года, составила 79363 рубля. Реальная начисленная заработная плата, рассчитанная с учетом индекса потребительских цен, в феврале 2022 года составила 106,4% к уровню января 2022 года и 101,1% – к уровню февраля 2021 года.

Динамика номинальной и реальной средней заработной платы

	Номинальная начисленная заработная плата в % к		*Реальная начисленная заработная плата в % к*	
	предыдущему месяцу	*соответст-вующему месяцу предыдущего года*	*предыдущему месяцу*	*соответст-вующему месяцу предыдущего года*
2021				
январь	71,7	104,2	71,2	99,5
февраль	107,6	109,5	106,7	103,8
март	105,4	104,6	104,6	99,2
апрель	101,4	122,8	101,0	116,9
май	96,6	115,1	95,7	108,5
июнь	106,9	112,2	106,0	104,9
июль	93,5	108,6	93,4	102,0
август	94,1	109,9	94,1	103,0
сентябрь	107,3	110,8	106,9	103,3
октябрь	97,3	107,4	96,2	99,4
ноябрь	102,6	113,2	101,8	104,5
декабрь	140,0	112,6	138,2	103,6
2022				
январь	71,1	110,4	70,4	101,3
февраль	108,0	110,8	106,4	101,1

Средняя номинальная заработная плата, начисленная за февраль 2022 года, составила 52340 рублей. Реальная начисленная заработная плата, рассчитанная с учетом индекса потребительских цен, в феврале 2022 года составила 97,3% к уровню января 2022 года и 99,9% – к уровню февраля 2021 года.

Динамика номинальной и реальной средней заработной платы

	Номинальная начисленная заработная плата в % к		*Реальная начисленная заработная плата в % к*	
	предыдущему месяцу	*соответст-вующему месяцу предыдущего года*	*предыдущему месяцу*	*соответст-вующему месяцу предыдущего года*
2021				
январь	83,6	105,5	83,2	101,2
февраль	98,1	104,2	97,3	99,4
март	108,6	109,6	107,6	104,1
апрель	100,9	111,5	100,4	106,2
май	99,5	110,1	98,8	104,3
июнь	99,4	107,3	98,7	100,9
июль	101,9	107,5	101,5	101,5
август	95,9	108,0	95,8	101,6
сентябрь	100,6	108,2	100,5	101,4
октябрь	101,6	108,8	100,4	101,0
ноябрь	99,4	110,8	98,4	102,4
декабрь	127,0	112,2	126,1	103,9
2022				
январь	80,3	108,3	79,6	100,0
февраль	98,5	108,7	97,3	99,9

Прирост (снижение) средней номинальной и реальной начисленной заработной платы (в % к соответствующему месяцу предыдущего года)

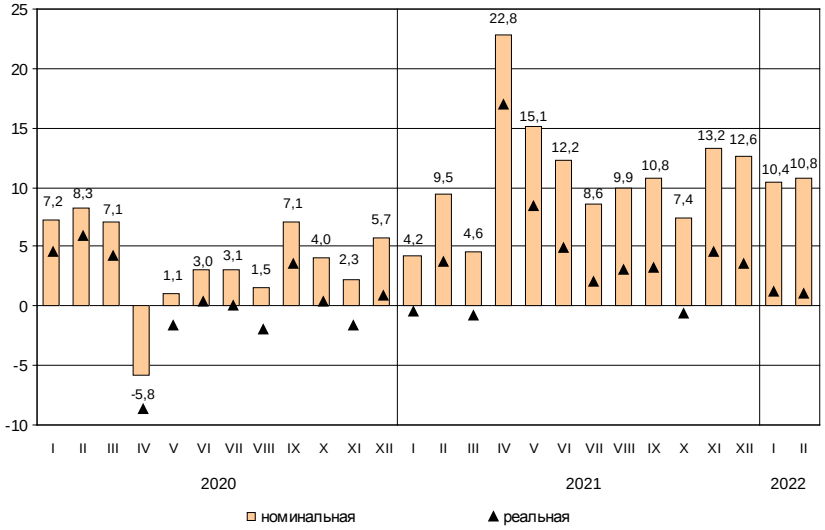

Прирост (снижение) средней номинальной и реальной начисленной заработной платы (в % к соответствующему месяцу предыдущего года)

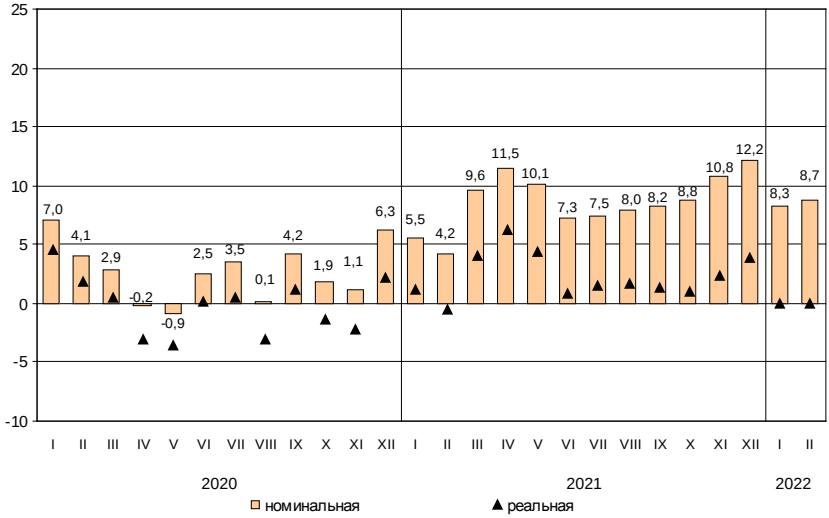

Средняя начисленная заработная плата по видам экономической деятельности[1)]

в расчете на одного работника

	Февраль 2022, рублей	В % к		
		январю 2022	февралю 2021	среднему уровню
Всего	79363	108,0	110,8	100
в том числе по видам экономической деятельности:				
сельское, лесное хозяйство, охота, рыболовство и рыбоводство	46775	100,1	114,3	58,9
добыча полезных ископаемых	306138	1,7 р.	77,6	3,9 р.
обрабатывающие производства	80086	105,0	121,3	100,9
обеспечение электрической энергией, газом и паром; кондиционирование воздуха	73710	97,0	111,6	92,9
водоснабжение; водоотведение, организация сбора и утилизации отходов, деятельность по ликвидации загрязнений	64110	101,4	118,5	80,8
строительство	65446	110,9	101,4	82,5
торговля оптовая и розничная; ремонт автотранспортных средств и мотоциклов	75882	118,5	106,2	95,6
транспортировка и хранение	70530	98,8	113,0	88,9
из них:				
деятельность сухопутного и трубопроводного транспорта	58938	90,8	110,5	74,3
деятельность водного транспорта	122490	101,2	96,2	1,5 р.
деятельность воздушного и космического транспорта	120845	87,5	120,0	1,5 р.
складское хозяйство и вспомогательная транспортная деятельность	80262	108,8	115,5	101,1
деятельность почтовой связи и курьерская деятельность	45019	89,7	129,3	56,7
деятельность гостиниц и предприятий общественного питания	38812	87,8	104,2	48,9
деятельность в области информации и связи	137863	98,4	120,5	1,7 р.
деятельность финансовая и страховая	134494	144,9	120,5	1,7 р.
деятельность по операциям с недвижимым имуществом	57840	102,1	101,1	72,9
деятельность профессиональная, научная и техническая	109798	118,1	109,2	138,3
деятельность административная и сопутствующие дополнительные услуги	52754	109,7	119,5	66,5
государственное управление и обеспечение военной безопасности; социальное обеспечение	61553	108,4	101,3	77,6
образование	65066	103,3	108,0	82,0
деятельность в области здравоохранения и социальных услуг	72302	94,5	106,3	91,1
деятельность в области культуры, спорта, организации досуга и развлечений	74627	99,2	110,5	94,0
предоставление прочих видов услуг	37860	90,9	105,6	47,7

Средняя начисленная заработная плата по видам экономической деятельности[1)]

в расчете на одного работника

	Февраль 2022, рублей	*В % к*		
		январю 2022	*февралю 2021*	*среднему уровню*
Всего	52340	98,5	108,7	100
в том числе по видам экономической деятельности:				
сельское, лесное хозяйство, охота, рыболовство и рыбоводство	42921	92,9	114,3	82,0
добыча полезных ископаемых	51189	94,3	122,8	97,8
обрабатывающие производства	68638	105,0	115,1	131,1
обеспечение электрической энергией, газом и паром; кондиционирование воздуха	65135	91,1	104,5	124,4
водоснабжение; водоотведение, организация сбора и утилизации отходов, деятельность по ликвидации загрязнений	41409	87,5	112,1	79,1
строительство	46936	104,0	101,0	89,7
торговля оптовая и розничная; ремонт автотранспортных средств и мотоциклов	45107	91,7	119,4	86,2
транспортировка и хранение	52913	92,8	110,8	101,1
из них:				
деятельность сухопутного и трубопроводного транспорта	48885	94,2	111,4	93,4
деятельность водного транспорта	86799	102,7	107,2	1,7 р.
складское хозяйство и вспомогательная транспортная деятельность	59038	92,4	110,1	112,8
деятельность почтовой связи и курьерская деятельность	26432	82,4	108,8	50,5
деятельность гостиниц и предприятий общественного питания	29897	101,9	113,8	57,1
деятельность в области информации и связи	41555	94,8	75,1	79,4
деятельность финансовая и страховая	59591	117,1	86,1	113,9
деятельность по операциям с недвижимым имуществом	37759	96,6	116,4	72,1
деятельность профессиональная, научная и техническая	71160	98,3	103,7	136,0
деятельность административная и сопутствующие дополнительные услуги	32386	114,1	98,0	61,9
государственное управление и обеспечение военной безопасности; социальное обеспечение	47962	104,2	102,4	91,6
образование	45675	99,2	106,7	87,3
деятельность в области здравоохранения и социальных услуг	46132	88,9	92,1	88,1
деятельность в области культуры, спорта, организации досуга и развлечений	44987	99,5	102,3	86,0
предоставление прочих видов услуг	30182	95,8	106,7	57,7

[1)] По «чистым» видам экономической деятельности.

Отношение средней начисленной заработной платы по отдельным видам экономической деятельности[1)] к среднему уровню по Санкт-Петербургу в феврале 2022 года (в %)

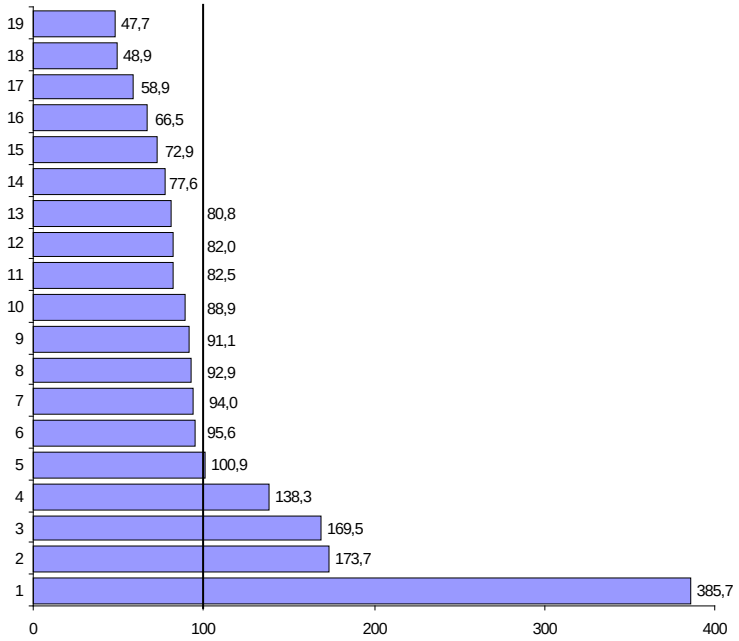

1 – добыча полезных ископаемых
2 – деятельность в области информации и связи
3 – деятельность финансовая и страховая
4 – деятельность профессиональная, научная и техническая
5 – обрабатывающие производства
6 – торговля оптовая и розничная; ремонт автотранспортных средств и мотоциклов
7 – деятельность в области культуры, спорта, организации досуга и развлечений
8 – обеспечение электрической энергией, газом и паром; кондиционирование воздуха
9 – деятельность в области здравоохранения и социальных услуг
10 – транспортировка и хранение
11 – строительство
12 – образование
13 – водоснабжение; водоотведение, организация сбора и утилизации отходов, деятельность по ликвидации загрязнений
14 – государственное управление и обеспечение военной безопасности; социальное обеспечение
15 – деятельность по операциям с недвижимым имуществом
16 – деятельность административная и сопутствующие дополнительные услуги
17 – сельское, лесное хозяйство, охота, рыболовство и рыбоводство
18 – деятельность гостиниц и предприятий общественного питания
19 – предоставление прочих видов услуг

Отношение средней начисленной заработной платы по отдельным видам экономической деятельности[1)] к среднему уровню по Ленинградской области в феврале 2022 года (в %)

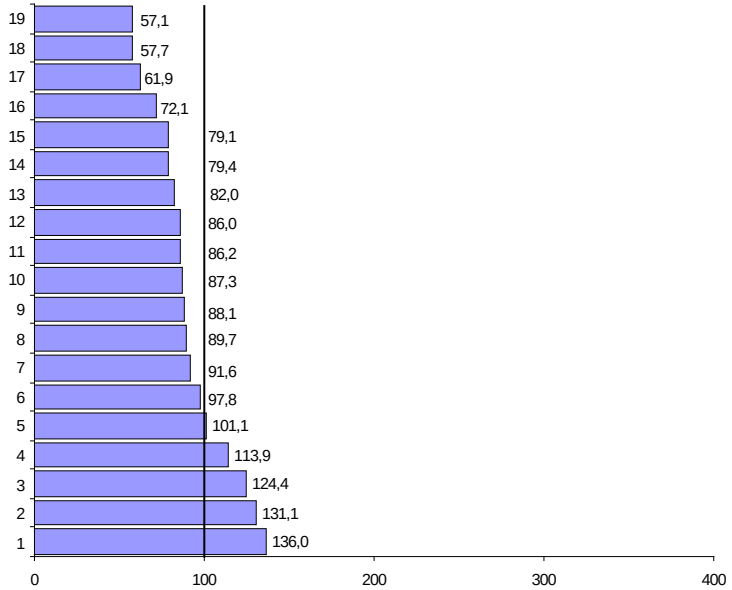

1 – деятельность профессиональная, научная и техническая
2 – обрабатывающие производства
3 – обеспечение электрической энергией, газом и паром; кондиционирование воздуха
4 – деятельность финансовая и страховая
5 – транспортировка и хранение
6 – добыча полезных ископаемых
7 – государственное управление и обеспечение военной безопасности; социальное обеспечение
8 – строительство
9 – деятельность в области здравоохранения и социальных услуг
10 – образование
11 – торговля оптовая и розничная; ремонт автотранспортных средств и мотоциклов
12 – деятельность в области культуры, спорта, организации досуга и развлечений
13 – сельское, лесное хозяйство, охота, рыболовство и рыбоводство
14 – деятельность в области информации и связи
15 – водоснабжение; водоотведение, организация сбора и утилизации отходов, деятельность по ликвидации загрязнений
16 – деятельность по операциям с недвижимым имуществом
17 – деятельность административная и сопутствующие дополнительные услуги
18 – предоставление прочих видов услуг
19 – деятельность гостиниц и предприятий общественного питания

[1)] По «чистым» видам экономической деятельности.

Задолженность организаций по заработной плате

По данным организаций наблюдаемых видов экономической деятельности[1)] (без субъектов малого предпринимательства), сообщивших сведения о просроченной задолженности по заработной плате по состоянию на 1 апреля 2022 года, суммарная задолженность составила 9,4 млн. рублей. Объем задолженности составил к уровню 1 марта 2022 года 34,1%, к 1 апреля 2021 года – 15,5%.

Из общей суммы просроченной задолженности 1,4 млн. рублей приходилось на задолженность, образовавшуюся в 2020 году и ранее.

Просроченная задолженность по заработной плате
по видам экономической деятельности на 1 апреля 2022 года

	Млн. руб.	*В % к*		
		1 марта 2022	*1 апреля 2021*	*итогу*
Всего	9,4	34,1	15,5	100
в том числе по видам экономической деятельности:				
обрабатывающие производства	8,4	31,2	66,4	89,3
строительство	1,0	143,9	2,1	10,7

По данным организаций наблюдаемых видов экономической деятельности[1)] (без субъектов малого предпринимательства), сообщивших сведения о просроченной задолженности по заработной плате по состоянию на 1 апреля 2022 года, суммарная задолженность составила 48,1 млн. рублей. Объем задолженности по сравнению с 1 апреля 2021 года увеличился в 13,5 раза.

Из общей суммы просроченной задолженности 4,7 млн. рублей приходилось на задолженность, образовавшуюся в 2020 году и ранее.

Просроченная задолженность по заработной плате по видам экономической деятельности на 1 апреля 2022 года

	Млн. руб.	*В % к*		
		1 марта 2022	*1 апреля 2021*	*итогу*
Всего	48,1	x	13,5 р.	100
в том числе по видам экономической деятельности:				
сельское хозяйство, охота и предоставление услуг в этих областях; лесозаготовки	3,1	x	x	6,4
обрабатывающие производства	35,9	x	10,1 р.	74,7
строительство	9,1	x	x	18,9

[1)] Наблюдение осуществляется по кругу организаций 22 видов экономической деятельности, в том числе: растениеводство и животноводство; лесозаготовки; рыболовство и рыбоводство; промышленные виды деятельности; строительство; транспорт; управление недвижимым имуществом; наука; образование; здравоохранение; деятельность в области информации и связи; искусство, культура, деятельность в области отдыха и развлечений.

Динамика просроченной задолженности по заработной плате (на 1 число месяца)

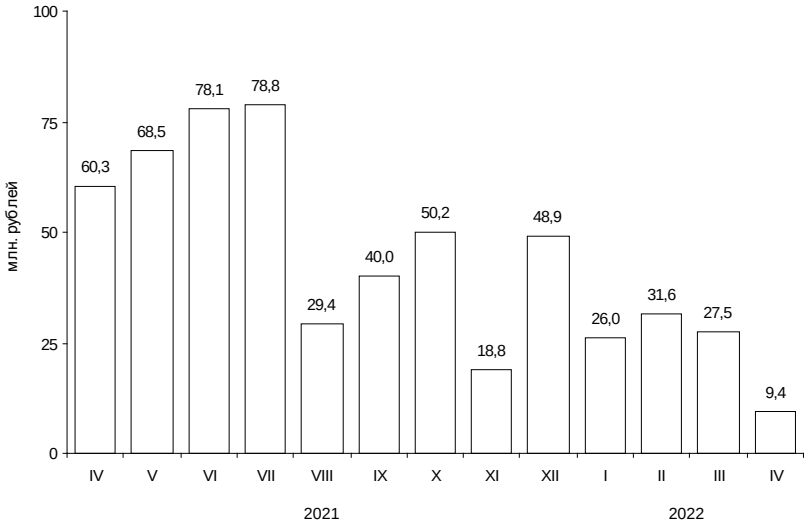

Численность работников, перед которыми организации имеют просроченную задолженность по заработной плате, по видам экономической деятельности на 1 апреля 2022 года

	Человек	*В % к*	
		1 марта 2022	*1 апреля 2021*
Всего	72	30,5	15,7
в том числе по видам экономической деятельности:			
обрабатывающие производства	66	28,2	137,5
строительство	6	3,0 р.	1,5

Динамика просроченной задолженности по заработной плате (на 1 число месяца)

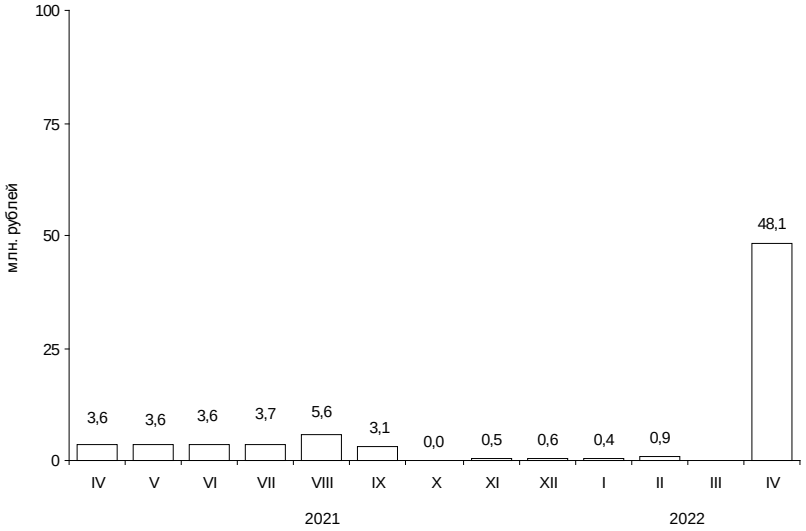

Численность работников, перед которыми организации имеют просроченную задолженность по заработной плате, по видам экономической деятельности на 1 апреля 2022 года

	Человек	*В % к*	
		1 марта 2022	*1 апреля 2021*
Всего	572	x	10,2 р.
в том числе по видам экономической деятельности:			
сельское хозяйство, охота и предоставление услуг в этих областях; лесозаготовки	46	x	x
обрабатывающие производства	509	x	9,1 р.
строительство	17	x	x

ФИНАНСЫ

Показатели финансово-кредитной системы

По данным Комитета финансов Санкт-Петербурга в январе–феврале 2022 года доходы консолидированного бюджета Санкт-Петербурга составили 107,4 млрд. рублей, что в номинальном выражении на 36,5% больше, чем в январе–феврале 2021 года, расходы консолидированного бюджета составили 77,1 млрд. рублей, что на 7,7% меньше аналогичного периода прошлого года.

Исполнение консолидированного бюджета в 2022 году

млрд. рублей

	Доходы	*Расходы*	*Профицит*
Январь	51	29	22
Январь-февраль	107	77	30

Исполнение бюджета
по статьям доходов и расходов на 1 марта 2022 года

	Млрд. рублей	*В % к итогу*
Доходы	107	100
из них:		
налог на доходы физических лиц	54	50,2
налог на прибыль организаций	24	22,6
акцизы	4	3,7
доходы от использования имущества, находящегося в государственной и муниципальной собственности	4	3,5
безвозмездные поступления	6	5,4
Расходы	77	100
из них на:		
общегосударственные вопросы	4	4,6
национальную безопасность и правоохранительную деятельность	0,4	0,6
национальную экономику	5	6,3
жилищно-коммунальное хозяйство	3	3,5
социально-культурные мероприятия	65	84,8
в том числе:		
образование	25	32,3
культура, кинематография	2	2,5
здравоохранение	14	17,6
социальная политика	22	28,8
физическая культура и спорт	2	3,0
средства массовой информации	1	0,7

По данным Комитета финансов Ленинградской области в январе–феврале 2022 года доходы консолидированного бюджета Ленинградской области составили 22,7 млрд. рублей, что в номинальном выражении на 42,6% больше, чем в январе–феврале 2021 года, расходы консолидированного бюджета увеличились на 10,5% и составили 28,5 млрд. рублей.

Исполнение консолидированного бюджета в 2022 году

млрд. рублей

	Доходы	*Расходы*	*Дефицит*
Январь	11	14	-3
Январь-февраль	23	28	-6

Исполнение бюджета
по статьям доходов и расходов на 1 марта 2022 года

	Млрд. рублей	*В % к итогу*
Доходы	23	100
из них:		
налог на доходы физических лиц	8	34,1
налог на прибыль организаций	6	25,2
акцизы	1	6,4
доходы от использования имущества, находящегося в государственной и муниципальной собственности	0,4	1,8
безвозмездные поступления	3	12,2
Расходы	28	100
из них на:		
общегосударственные вопросы	2	5,7
национальную безопасность и правоохранительную деятельность	0,3	0,9
национальную экономику	3	11,5
жилищно-коммунальное хозяйство	3	9,2
социально-культурные мероприятия	21	72,5
в том числе:		
образование	8	29,5
культура, кинематография	1	3,5
здравоохранение	4	14,6
социальная политика	6	22,5
физическая культура и спорт	1	1,9
средства массовой информации	0,2	0,6

НАЛОГОВАЯ СТАТИСТИКА

По оперативным данным УФНС РФ по Санкт-Петербургу в январе–марте 2022 года в бюджетную систему поступило налогов, сборов и иных обязательных платежей на сумму 444 млрд. рублей, что в номинальном выражении на 15,3% больше, чем в январе–марте 2021 года.

Поступление налогов, сборов и иных обязательных платежей в бюджетную систему в январе–марте 2022 года[1)]

	Млрд. рублей	*В % к январю-марту 2021*	*Из общего объема поступлений – в консолидированный бюджет Санкт-Петербурга*		
			млрд. рублей	*в % к общему объему*	*в % к январю-марту 2021*
Всего	444,1	115,3	230,1	51,8	1,5 р.
налог на прибыль организаций	177,5	2,3 р.	112,4	63,3	2,0 р.
налог на доходы физических лиц	90,2	128,4	87,8	97,4	126,3
налог на добавленную стоимость на товары (работы, услуги), реализуемые на территории РФ	83,5	64,7	x	x	x
акцизы по подакцизным товарам (продукции), производимым на территории РФ	36,7	62,1	3,9	10,6	141,5
налоги на имущество	12,8	116,4	12,8	100,0	116,4
налоги, сборы и регулярные платежи за пользование природными ресурсами	6,4	1,5 р.	-0,0	x	x
прочие	37,0	112,8	13,2	35,6	125,8

Поступление налогов, сборов и иных обязательных платежей в бюджетную систему в январе–марте (млрд. рублей)

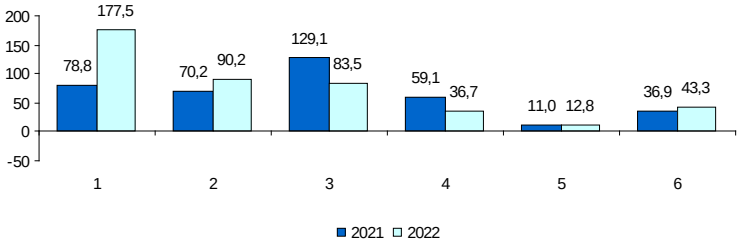

1 – налог на прибыль организаций
2 – налог на доходы физических лиц
3 – налог на добавленную стоимость
4 – акцизы
5 – налоги на имущество
6 – прочие

По оперативным данным УФНС РФ по Ленинградской области в январе–марте 2022 года в бюджетную систему поступило налогов, сборов и иных обязательных платежей на сумму 89 млрд. рублей, что в номинальном выражении на 2,0% больше, чем в январе–марте 2021 года.

Поступление налогов, сборов и иных обязательных платежей в бюджетную систему в январе–марте 2022 года[1)]

	Млрд. рублей	*В % к январю-марту 2021*	*Из общего объема поступлений – в консолидированный бюджет Ленинградской области*		
			млрд. рублей	*в % к общему объему*	*в % к январю-марту 2021*
Всего	89,4	102,0	51,8	58,0	142,4
налог на прибыль организаций	30,2	1,6 р.	25,3	83,8	1,6 р.
налог на доходы физических лиц	12,5	123,2	12,4	99,0	122,3
налог на добавленную стоимость на товары (работы, услуги), реализуемые на территории РФ	-0,1	x	x	x	x
акцизы по подакцизным товарам (продукции), производимым на территории РФ	36,5	91,7	4,9	13,3	129,1
налоги на имущество	7,2	129,8	7,2	100,0	129,8
налоги, сборы и регулярные платежи за пользование природными ресурсами	0,1	1,6 р.	0,1	89,7	1,7 р.
прочие	3,0	1,5 р.	1,9	65,7	132,2

Поступление налогов, сборов и иных обязательных платежей в бюджетную систему в январе–марте (млрд. рублей)

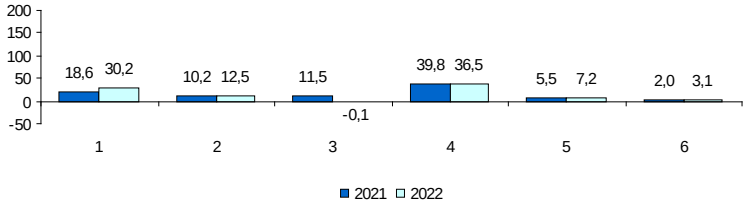

1 – налог на прибыль организаций
2 – налог на доходы физических лиц
3 – налог на добавленную стоимость
4 – акцизы
5 – налоги на имущество
6 – прочие

[1)] Данные ФНС России сформированы на базе отчета по форме №1-НМ. Данные о поступлении налогов, сборов и иных обязательных платежей в бюджетную систему Российской Федерации, а также пеней и штрафов формируются на основании структурированной информации, полученной из органов Федерального казначейства о перечисленных суммах от уплаты налогов (сборов) и иных обязательных платежей, администрируемых налоговыми органами, в доход федерального бюджета, бюджетов субъектов Российской Федерации и местных бюджетов (с учетом возмещения, в том числе по возвратным налогам).

Динамика поступления налоговых платежей в бюджетную систему по отдельным видам налогов в 2022 году (млрд. рублей)

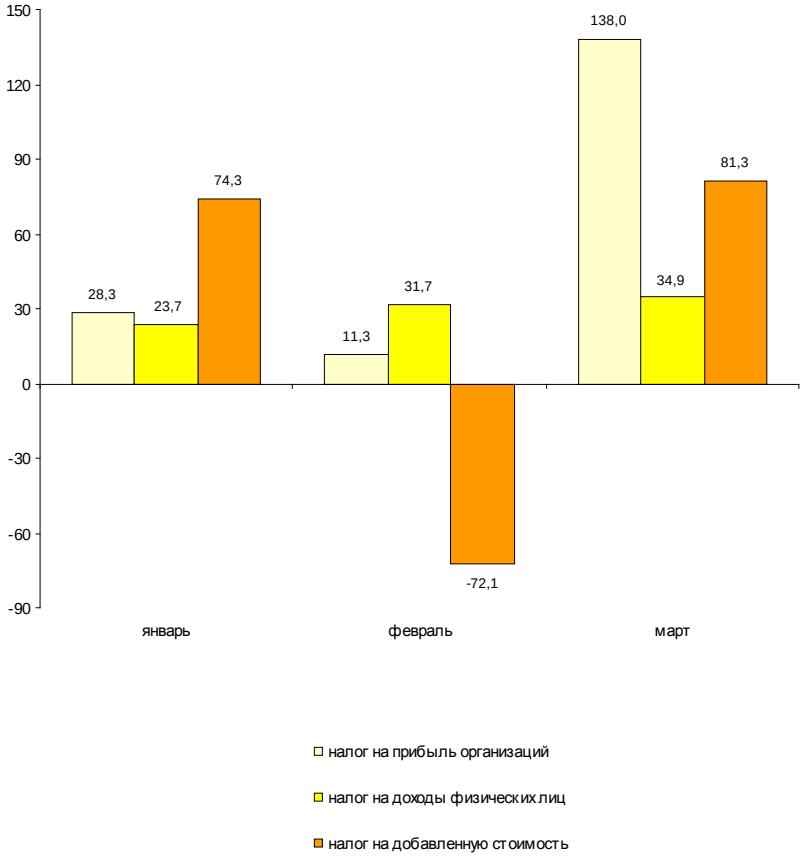

Динамика поступления налоговых платежей в бюджетную систему по отдельным видам налогов в 2022 году (млрд. рублей)

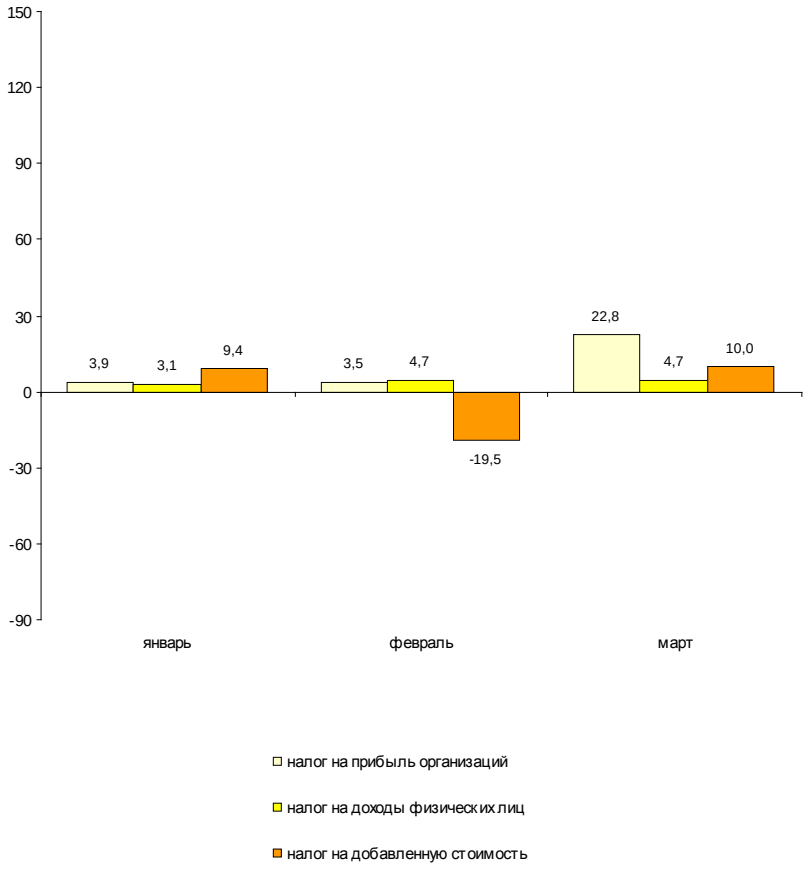

ФИНАНСЫ ОРГАНИЗАЦИЙ[1)]

Финансовые результаты деятельности организаций

В январе–феврале 2022 года сальдированный финансовый результат (прибыль минус убыток) организаций сложился в сумме 382,6 млрд. рублей, что на 11,7% меньше, чем за соответствующий период 2021 года.

Финансовый результат
по видам экономической деятельности в январе–феврале 2022 года

	Сальдированный финансовый результат		*В том числе прибыль прибыльных организаций*	
	млн. рублей[2)]	*в % к январю-февралю 2021*	*млн. рублей*	*в % к январю-февралю 2021*
Всего	382608	88,3	623584	126,4
в том числе по видам экономической деятельности:				
сельское, лесное хозяйство, охота, рыболовство и рыбоводство	21	104,3	100	1,6 р.
добыча полезных ископаемых	20719	2,5 р.	21851	2,1 р.
обрабатывающие производства	60848	4,3 р.	75858	2,4 р.
обеспечение электрической энергией, газом и паром; кондиционирование воздуха	15656	117,7	15686	117,5
водоснабжение; водоотведение, организация сбора и утилизации отходов, деятельность по ликвидации загрязнений	567	27,5	793	33,8
строительство	-2749	x	12178	148,6
торговля оптовая и розничная; ремонт автотранспортных средств и мотоциклов	400799	110,1	412506	111,2
транспортировка и хранение	7759	60,1	21726	128,9
деятельность гостиниц и предприятий общественного питания	-1043	x	1661	1,6 р.
деятельность в области информации и связи	279	8,3	6194	78,6
деятельность финансовая и страховая	-49727	x	2715	2,4 р.
деятельность по операциям с недвижимым имуществом	-89199	x	24855	1,8 р.
деятельность профессиональная, научная и техническая	17859	2,3 р.	23623	1,9 р.
деятельность административная и сопутствующие дополнительные услуги	1074	1,7 р.	1457	126,3
государственное управление и обеспечение военной безопасности; социальное обеспечение	48	19,1 р.	51	4,5 р.
образование	104	9,9 р.	144	1,6 р.
деятельность в области здравоохранения и социальных услуг	1322	122,1	1727	117,2
деятельность в области культуры, спорта, организации досуга и развлечений	-1966	x	127	2,7 р.
предоставление прочих видов услуг	237	2,0 р.	332	1,6 р.

В январе–феврале 2022 года сальдированный финансовый результат (прибыль минус убыток) организаций сложился в сумме 84,0 млрд. рублей, что в 2,0 раза больше, чем за соответствующий период 2021 года.

Финансовый результат
по видам экономической деятельности в январе–феврале 2022 года

	Сальдированный финансовый результат		*В том числе прибыль прибыльных организаций*	
	млн. рублей[2]	*в % к январю-февралю 2021*	*млн. рублей*	*в % к январю-февралю 2021*
Всего	84039	2,0 р.	96562	2,0 р.
в том числе по видам экономической деятельности:				
сельское, лесное хозяйство, охота, рыболовство и рыбоводство	2384	146,5	2480	144,4
добыча полезных ископаемых	-216	х	61	37,9
обрабатывающие производства	59023	2,8 р.	65703	2,5 р.
обеспечение электрической энергией, газом и паром; кондиционирование воздуха	1320	1,7 р.	1369	136,3
водоснабжение; водоотведение, организация сбора и утилизации отходов, деятельность по ликвидации загрязнений	1087	2,6 р.	1160	1,9 р.
строительство	1386	146,5	1784	1,6 р.
торговля оптовая и розничная; ремонт автотранспортных средств и мотоциклов	5670	1,7 р.	6016	1,6 р.
транспортировка и хранение	12543	104,0	16049	130,0
деятельность гостиниц и предприятий общественного питания	-13	х	7	65,5 р.
деятельность в области информации и связи	0,5	4,1	4	26,0
деятельность финансовая и страховая	…[3]	х	–	–
деятельность по операциям с недвижимым имуществом	926	3,0 р.	1574	3,9 р.
деятельность профессиональная, научная и техническая	-129	х	131	41,9
деятельность административная и сопутствующие дополнительные услуги	31	х	63	57,5
государственное управление и обеспечение военной безопасности; социальное обеспечение	…[3]	х	…[3]	3,0 р.
образование	2	х	2	3,7 р.
деятельность в области здравоохранения и социальных услуг	-98	х	2	2,6 р.
деятельность в области культуры, спорта,организации досуга и развлечений	-13	х	10	25,2
предоставление прочих видов услуг	143	108,9	147	111,0

[1] По юридическим лицам, зарегистрированным в субъекте Российской Федерации, в целом, включая обособленные подразделения. Без банков, страховых и бюджетных организаций, без субъектов малого предпринимательства. Сравнение показателей с соответствующим периодом 2021 года произведено в текущих ценах по сопоставимому кругу организаций.

[2] Знак “-“ означает убыток.

[3] Данные не публикуются в целях обеспечения конфиденциальности первичных статистических данных, полученных от организаций, в соответствии с Федеральным Законом от 29.11.2007 №282-ФЗ.

Число убыточных организаций и размер допущенного ими убытка в январе–феврале 2022 года

	Число убыточных организаций, ед.	*В % к общему числу организаций вида деятельности*	*Убыток, млн. рублей*
Всего	1004	28,7	240976
в том числе по видам экономической деятельности:			
сельское, лесное хозяйство, охота, рыболовство и рыбоводство	6	35,3	79
добыча полезных ископаемых	7	50,0	1132
обрабатывающие производства	208	30,7	15011
обеспечение электрической энергией, газом и паром; кондиционирование воздуха	6	15,4	29
водоснабжение; водоотведение, организация сбора и утилизации отходов, деятельность по ликвидации загрязнений	5	27,8	226
строительство	66	23,4	14927
торговля оптовая и розничная; ремонт автотранспортных средств и мотоциклов	178	20,9	11707
транспортировка и хранение	77	32,5	13967
деятельность гостиниц и предприятий общественного питания	32	42,1	2704
деятельность в области информации и связи	91	40,6	5915
деятельность финансовая и страховая	11	37,9	52442
деятельность по операциям с недвижимым имуществом	58	21,2	114054
деятельность профессиональная, научная и техническая	140	41,1	5764
деятельность административная и сопутствующие дополнительные услуги	32	23,0	383
государственное управление и обеспечение военной безопасности; социальное обеспечение	1	14,3	…[1)]
образование	29	27,6	40
деятельность в области здравоохранения и социальных услуг	29	39,7	405
деятельность в области культуры, спорта, организации досуга и развлечений	11	26,2	2093
предоставление прочих видов услуг	17	30,4	94

В январе–феврале 2022 года число убыточных организаций по сравнению с тем же периодом 2021 года уменьшилось на 48 единиц или на 4,6%, сумма убытка возросла в 4,0 раза.

Число убыточных организаций и размер допущенного ими убытка в январе–феврале 2022 года

	Число убыточных организаций, ед.	*В % к общему числу организаций вида деятельности*	*Убыток, млн. рублей*
Всего	230	29,8	12523
в том числе по видам экономической деятельности:			
сельское, лесное хозяйство, охота, рыболовство и рыбоводство	7	10,0	96
добыча полезных ископаемых	9	52,9	278
обрабатывающие производства	91	34,7	6680
обеспечение электрической энергией, газом и паром; кондиционирование воздуха	8	21,6	49
водоснабжение; водоотведение, организация сбора и утилизации отходов, деятельность по ликвидации загрязнений	11	45,8	73
строительство	9	17,3	397
торговля оптовая и розничная; ремонт автотранспортных средств и мотоциклов	22	22,9	346
транспортировка и хранение	20	35,7	3506
деятельность гостиниц и предприятий общественного питания	5	45,5	20
деятельность в области информации и связи	3	42,9	3
деятельность финансовая и страховая	1	100,0	…[1)]
деятельность по операциям с недвижимым имуществом	14	25,5	648
деятельность профессиональная, научная и техническая	12	44,4	260
деятельность административная и сопутствующие дополнительные услуги	3	21,4	32
государственное управление и обеспечение военной безопасности; социальное обеспечение	1	50,0	…[1)]
образование	–	–	–
деятельность в области здравоохранения и социальных услуг	5	45,5	99
деятельность в области культуры, спорта, организации досуга и развлечений	2	33,3	…[1)]
предоставление прочих видов услуг	7	43,8	4

В январе–феврале 2022 года число убыточных организаций по сравнению с тем же периодом 2021 года уменьшилось на 24 единицы или на 9,4%, сумма убытка возросла в 1,8 раза.

[1)] Данные не публикуются в целях обеспечения конфиденциальности первичных статистических данных, полученных от организаций, в соответствии с Федеральным Законом от 29.11.2007 №282-ФЗ.

Состояние платежей и расчетов в организациях

На 1 марта 2022 года суммарная задолженность организаций по обязательствам (кредиторская, задолженность по кредитам банков и займам) составила 20969,2 млрд. рублей, из нее просроченная – 387,5 млрд. рублей или 1,8% от общей суммы задолженности (на 1 февраля 2022 года – 1,9%).

Размер и структура суммарной просроченной задолженности по обязательствам на 1 марта 2022 года

	Млрд. рублей	*В % к*	
		1 февраля 2022	*итогу*
Всего	387,5	102,6	100
в том числе:			
кредиторская задолженность	379,7	103,1	98,0
задолженность по кредитам банков и займам	7,8	84,4	2,0

Кредиторская задолженность на 1 марта 2022 года составила 11139,1 млрд. рублей, из нее просроченная – 379,7 млрд. рублей или 3,4%.

Задолженность по полученным кредитам банков и займам организаций на 1 марта 2022 года составила 9830,1 млрд. рублей, в том числе просроченная – 7,8 млрд. рублей или 0,1%.

Структура просроченной кредиторской задолженности

на конец месяца, млн. рублей

	Всего	*В том числе:*			*Количество организаций, имеющих просроченную кредиторскую задолженность*	
		поставщикам и подрядчикам	*в бюджеты всех уровней*	*по платежам в государственные внебюджетные фонды*	*единиц*	*в % к общему количеству организаций*
январь	368446	319282	107	61	156	4,6
февраль	379738	328346	342	96	158	4,5

На 1 марта 2022 года суммарная задолженность организаций по обязательствам (кредиторская, задолженность по кредитам банков и займам) составила 2146,7 млрд. рублей, из нее просроченная – 9,8 млрд. рублей или 0,5% от общей суммы задолженности (на 1 февраля 2022 года – 0,5%).

Размер и структура суммарной просроченной задолженности по обязательствам на 1 марта 2022 года

	Млрд. рублей	*В % к*	
		1 января 2022	*итогу*
Всего	9,8	103,4	100
в том числе:			
кредиторская задолженность	9,2	100,8	93,5
задолженность по кредитам банков и займам	0,6	1,7 р.	6,5

Кредиторская задолженность на 1 марта 2022 года составила 903,2 млрд. рублей, из нее просроченная – 9,2 млрд. рублей или 1,0%.

Задолженность по полученным кредитам банков и займам организаций на 1 марта 2022 года составила 1243,5 млрд. рублей, в том числе просроченная – 0,6 млрд. рублей или 0,1%.

Структура просроченной кредиторской задолженности

на конец месяца, млн. рублей

	Всего	*В том числе:*			*Количество организаций, имеющих просроченную кредиторскую задолженность*	
		поставщикам и подрядчикам	*в бюджеты всех уровней*	*по платежам в государственные внебюджетные фонды*	*единиц*	*в % к общему количеству организаций*
январь	9125	8525	193	182	71	9,3
февраль	9196	8630	194	186	68	8,8

Просроченная кредиторская задолженность организаций по видам экономической деятельности на 1 марта 2022 года

млн. рублей

	Количество организаций, имеющих просроченную кредиторскую задолженность, ед.	Просроченная кредиторская задолженность	В том числе:		
			поставщикам и подрядчикам	в бюджеты всех уровней	по платежам в государственные внебюджетные фонды
Сельское, лесное хозяйство, охота, рыболовство и рыбоводство	1	…[1]	…[1]	–	–
Добыча полезных ископаемых	2	…[1]	…[1]	–	–
Обрабатывающие производства	42	54607	27268	54	58
Обеспечение электрической энергией, газом и паром; кондиционирование воздуха	7	4776	2633	…[1]	…[1]
Водоснабжение; водоотведение, организация сбора и утилизации отходов, деятельность по ликвидации загрязнений	1	…[1]	…[1]	–	–
Строительство	14	6079	4560	…[1]	…[1]
Торговля оптовая и розничная; ремонт автотранспортных средств и мотоциклов	24	126648	114253	…[1]	…[1]
Транспортировка и хранение	17	2480	2432	…[1]	–
Деятельность гостиниц и предприятий общественного питания	–	–	–	–	–
Деятельность в области информации и связи	2	…[1]	…[1]	–	–
Деятельность финансовая и страховая	–	–	–	–	–
Деятельность по операциям с недвижимым имуществом	15	163029	163029	–	–
Деятельность профессиональная, научная и техническая	23	3237	2177	23	27
Деятельность административная и сопутствующие дополнительные услуги	5	183	183	–	–
Государственное управление и обеспечение военной безопасности; социальное обеспечение	–	–	–	–	–
Образование	1	…[1]	…[1]	–	–
Деятельность в области здравоохранения и социальных услуг	3	918	918	–	–
Деятельность в области культуры, спорта, организации досуга и развлечений	–	–	–	–	–
Предоставление прочих видов услуг	1	…[1]	…[1]	–	–

Просроченная кредиторская задолженность организаций по видам экономической деятельности на 1 марта 2022 года

млн. рублей

	Количество организаций, имеющих просроченную кредиторскую задолженность, ед.	*Просроченная кредиторская задолженность*	*В том числе:*		
			поставщикам и подрядчикам	*в бюджеты всех уровней*	*по платежам в государственные внебюджетные фонды*
Сельское, лесное хозяйство, охота, рыболовство и рыбоводство	10	574	554	…[1]	…[1]
Добыча полезных ископаемых	1	…[1]	…[1]	–	–
Обрабатывающие производства	27	6224	5852	…[1]	…[1]
Обеспечение электрической энергией, газом и паром; кондиционирование воздуха	10	1852	1785	…[1]	…[1]
Водоснабжение; водоотведение, организация сбора и утилизации отходов, деятельность по ликвидации загрязнений	3	115	41	…[1]	…[1]
Строительство	1	…[1]	…[1]	–	–
Торговля оптовая и розничная; ремонт автотранспортных средств и мотоциклов	2	…[1]	…[1]	–	–
Транспортировка и хранение	1	…[1]	…[1]	–	–
Деятельность гостиниц и предприятий общественного питания	–	–	–	–	–
Деятельность в области информации и связи	–	–	–	–	–
Деятельность финансовая и страховая	–	–	–	–	–
Деятельность по операциям с недвижимым имуществом	9	88	56	–	…[1]
Деятельность профессиональная, научная и техническая	1	…[1]	…[1]	–	–
Деятельность административная и сопутствующие дополнительные услуги	–	–	–	–	–
Государственное управление и обеспечение военной безопасности; социальное обеспечение	–	–	–	–	–
Образование	–	–	–	–	–
Деятельность в области здравоохранения и социальных услуг	1	…[1]	…[1]	–	–
Деятельность в области культуры, спорта, организации досуга и развлечений	–	–	–	–	–
Предоставление прочих видов услуг	2	…[1]	…[1]	…[1]	…[1]

[1] Данные не публикуются в целях обеспечения конфиденциальности первичных статистических данных, полученных от организаций, в соответствии с Федеральным Законом от 29.11.2007 №282-ФЗ.

Дебиторская задолженность на 1 марта 2022 года составила 11981,9 млрд. рублей, из нее просроченная – 396,5 млрд. рублей или 3,3%.

Структура просроченной дебиторской задолженности

на конец месяца, млн. рублей

	Всего	*В том числе:*		*Количество организаций, имеющих просроченную дебиторскую задолженность*	
		покупателей	*из нее государственных заказчиков по оплате за поставленную продукцию*	*единиц*	*в % к общему количеству организаций*
январь	359942	275519	6305	832	24,4
февраль	396494	305713	7069	839	24,0

Дебиторская задолженность на 1 марта 2022 года составила 1034,5 млрд. рублей, из нее просроченная – 15,5 млрд. рублей или 1,5%.

Структура просроченной дебиторской задолженности

на конец месяца, млн. рублей

	Всего	*В том числе:*		*Количество организаций, имеющих просроченную дебиторскую задолженность*	
		покупателей	*из нее государственных заказчиков по оплате за поставленную продукцию*	*единиц*	*в % к общему количеству организаций*
январь	15598	14053	215	191	25,0
февраль	15470	13946	200	192	24,9

Просроченная дебиторская задолженность организаций по видам экономической деятельности на 1 марта 2022 года

млн. рублей

	Количество организаций, имеющих просроченную дебиторскую задолженность, ед.	*Просроченная дебиторская задолженность*	*В том числе:*	
			покупателей	*из нее государственных заказчиков за поставленную продукцию*
Сельское, лесное хозяйство, охота, рыболовство и рыбоводство	6	125	125	–
Добыча полезных ископаемых	5	8290	6100	–
Обрабатывающие производства	172	77805	40870	516
Обеспечение электрической энергией, газом и паром; кондиционирование воздуха	15	11600	11082	–
Водоснабжение; водоотведение, организация сбора и утилизации отходов, деятельность по ликвидации загрязнений	2	…[1)]	…[1)]	…[1)]
Строительство	84	35503	27148	–
Торговля оптовая и розничная; ремонт автотранспортных средств и мотоциклов	190	198020	169136	…[1)]
Транспортировка и хранение	56	3825	3313	–
Деятельность гостиниц и предприятий общественного питания	10	597	597	–
Деятельность в области информации и связи	42	11755	10446	…[1)]
Деятельность финансовая и страховая	4	341	341	–
Деятельность по операциям с недвижимым имуществом	86	22104	14633	–
Деятельность профессиональная, научная и техническая	87	12880	10591	2820
Деятельность административная и сопутствующие дополнительные услуги	38	4633	4583	…[1)]
Государственное управление и обеспечение военной безопасности; социальное обеспечение	1	…[1)]	…[1)]	–
Образование	15	23	22	–
Деятельность в области здравоохранения и социальных услуг	9	1501	1498	–
Деятельность в области культуры, спорта, организации досуга и развлечений	8	69	69	–
Предоставление прочих видов услуг	9	785	20	–

Просроченная дебиторская задолженность организаций по видам экономической деятельности на 1 марта 2022 года

млн. рублей

	Количество организаций, имеющих просроченную дебиторскую задолженность, ед.	*Просроченная дебиторская задолженность*	*В том числе:*	
			покупателей	*из нее государственных заказчиков за поставленную продукцию*
Сельское, лесное хозяйство, охота, рыболовство и рыбоводство	22	580	506	–
Добыча полезных ископаемых	4	87	87	–
Обрабатывающие производства	47	6651	5378	200
Обеспечение электрической энергией, газом и паром; кондиционирование воздуха	21	2525	2477	–
Водоснабжение; водоотведение, организация сбора и утилизации отходов, деятельность по ликвидации загрязнений	10	1197	1186	–
Строительство	10	965	875	–
Торговля оптовая и розничная; ремонт автотранспортных средств и мотоциклов	23	2795	2795	–
Транспортировка и хранение	13	151	149	–
Деятельность гостиниц и предприятий общественного питания	2	…[1]	…[1]	–
Деятельность в области информации и связи	1	…[1]	…[1]	–
Деятельность финансовая и страховая	–	–	–	–
Деятельность по операциям с недвижимым имуществом	23	430	427	–
Деятельность профессиональная, научная и техническая	3	14	…[1]	–
Деятельность административная и сопутствующие дополнительные услуги	5	43	43	–
Государственное управление и обеспечение военной безопасности; социальное обеспечение	–	–	–	–
Образование	–	–	–	–
Деятельность в области здравоохранения и социальных услуг	4	2	1	–
Деятельность в области культуры, спорта, организации досуга и развлечений	2	…[1]	…[1]	–
Предоставление прочих видов услуг	2	…[1]	…[1]	–

[1] Данные не публикуются в целях обеспечения конфиденциальности первичных статистических данных, полученных от организаций, в соответствии с Федеральным Законом от 29.11.2007 №282-ФЗ.

В январе–феврале 2022 года в обращении участвовали векселя, обеспечивающие задолженность покупателей, на сумму 1,7 млрд. рублей, задолженность поставщикам – на 17,4 млрд. рублей.

В вексельной форме находилось 0,4% всей задолженности поставщикам и 0,04% – задолженности покупателей.

Превышение кредиторской задолженности над дебиторской задолженностью на 1 марта 2022 года

млрд. рублей

	Задолженность		*Превышение кредиторской задолженности над дебиторской*	
	дебиторская	*кредиторская*	*всего*[1)]	*в % к дебиторской задолженности*
Всего	11982	11139	-843	x
в том числе по видам экономической деятельности:				
сельское, лесное хозяйство, охота, рыболовство и рыбоводство	7	6	-1	x
добыча полезных ископаемых	989	977	-12	x
обрабатывающие производства	2769	3528	759	27,4
обеспечение электрической энергией, газом и паром; кондиционирование воздуха	94	135	41	43,3
водоснабжение; водоотведение, организация сбора и утилизации отходов, деятельность по ликвидации загрязнений	19	21	1	7,1
строительство	1084	1293	209	19,2
торговля оптовая и розничная; ремонт автотранспортных средств и мотоциклов	5135	3235	-1900	x
транспортировка и хранение	290	304	14	4,7
деятельность гостиниц и предприятий общественного питания	29	33	4	12,4
деятельность в области информации и связи	157	189	32	20,4
деятельность финансовая и страховая	165	26	-139	x
деятельность по операциям с недвижимым имуществом	422	481	59	13,9
деятельность профессиональная, научная и техническая	752	828	76	10,1
деятельность административная и сопутствующие дополнительные услуги	45	37	-7	x
государственное управление и обеспечение военной безопасности; социальное обеспечение	0,4	0,5	0,0	7,4
образование	2	3	2	87,0
деятельность в области здравоохранения и социальных услуг	10	12	1	12,3
деятельность в области культуры, спорта, организации досуга и развлечений	4	20	16	3,6 р.
предоставление прочих видов услуг	8	12	4	56,4

В январе–феврале 2022 года в обращении участвовали векселя, обеспечивающие задолженность покупателей, на сумму 0,8 млрд. рублей, задолженность поставщикам – на 2,6 млрд. рублей.

В вексельной форме находилось 0,7% всей задолженности поставщикам и 0,1% – задолженности покупателей.

Превышение кредиторской задолженности над дебиторской задолженностью на 1 марта 2022 года

млрд. рублей

	Задолженность		*Превышение кредиторской задолженности над дебиторской*	
	дебиторская	*кредиторская*	*всего*[1]	*в % к дебиторской задолженности*
Всего	1034	903	-131	x
в том числе по видам экономической деятельности:				
сельское, лесное хозяйство, охота, рыболовство и рыбоводство	17	16	-1	x
добыча полезных ископаемых	3	4	1	31,1
обрабатывающие производства	717	525	-192	x
обеспечение электрической энергией, газом и паром; кондиционирование воздуха	17	19	2	10,6
водоснабжение; водоотведение, организация сбора и утилизации отходов, деятельность по ликвидации загрязнений	4	4	0,0	1,1
строительство	83	150	67	81,4
торговля оптовая и розничная; ремонт автотранспортных средств и мотоциклов	70	93	23	33,2
транспортировка и хранение	47	49	2	3,7
деятельность гостиниц и предприятий общественного питания	0,1	0,2	0,0	11,6
деятельность в области информации и связи	0,2	0,2	-0,0	x
деятельность финансовая и страховая	…[2]	…[2]	-1	x
деятельность по операциям с недвижимым имуществом	16	8	-8	x
деятельность профессиональная, научная и техническая	33	31	-2	x
деятельность административная и сопутствующие дополнительные услуги	1	2	1	88,5
государственное управление и обеспечение военной безопасности; социальное обеспечение	…[2]	…[2]	-0,0	x
образование	0,0	0,0	0,0	64,1
деятельность в области здравоохранения и социальных услуг	22	0,5	-21	x
деятельность в области культуры, спорта, организации досуга и развлечений	1	2	1	1,9 р.
предоставление прочих видов услуг	3	1	-2	x

[1] Знак "-" означает превышение дебиторской задолженности над кредиторской.

[2] Данные не публикуются в целях обеспечения конфиденциальности первичных статистических данных, полученных от организаций, в соответствии с Федеральным Законом от 29.11.2007 №282-ФЗ.

ИНСТИТУЦИОНАЛЬНЫЕ ПРЕОБРАЗОВАНИЯ

Характеристика организаций

На 1 апреля 2022 года число учтенных в Статистическом регистре Росстата хозяйствующих субъектов (юридических лиц и филиалов) уменьшилось по сравнению с 1 апреля 2021 года на 11,5 тыс. единиц (на 4,9%) и составило 225,4 тыс. единиц.

Распределение учтенных в Статистическом регистре Росстата организаций по видам экономической деятельности на 1 апреля 2022 года

	Единиц	*В % к*	
		итогу	*1 апреля 2021*
Всего	225394	100	95,1
из них по видам экономической деятельности:			
сельское, лесное хозяйство, охота, рыболовство и рыбоводство	773	0,3	93,0
добыча полезных ископаемых	300	0,1	100,0
обрабатывающие производства	18548	8,2	95,9
обеспечение электрической энергией, газом и паром; кондиционирование воздуха	684	0,3	95,5
водоснабжение; водоотведение, организация сбора и утилизации отходов, деятельность по ликвидации загрязнений	840	0,4	99,8
строительство	29994	13,3	95,7
торговля оптовая и розничная; ремонт автотранспортных средств и мотоциклов	63068	28,0	91,8
транспортировка и хранение	14149	6,3	93,2
деятельность гостиниц и предприятий общественного питания	7474	3,3	97,8
деятельность в области информации и связи	9523	4,2	99,3
деятельность финансовая и страховая	3817	1,7	96,6
деятельность по операциям с недвижимым имуществом	20482	9,1	99,9
деятельность профессиональная, научная и техническая	23448	10,5	95,7
деятельность административная и сопутствующие дополнительные услуги	11362	5,0	94,8
государственное управление и обеспечение военной безопасности; социальное обеспечение	1209	0,6	98,2
образование	3887	1,7	98,7
деятельность в области здравоохранения и социальных услуг	4862	2,2	102,9
деятельность в области культуры, спорта, организации досуга и развлечений	4062	1,8	96,4
предоставление прочих видов услуг	6810	3,0	95,2
деятельность домашних хозяйств как работодателей; недифференцированная деятельность частных домашних хозяйств по производству товаров и оказанию услуг для собственного потребления	10	0,0	83,3
деятельность экстерриториальных организаций	9	0,0	47,4

За январь–март 2022 года в связи с ликвидацией снято с учета 5 тыс. хозяйствующих субъектов (2,2% от числа учтенных в Статистическом регистре), за соответствующий период 2021 года – 8,7 тыс. субъектов.

На 1 апреля 2022 года число учтенных в Статистическом регистре Росстата хозяйствующих субъектов (юридических лиц и филиалов) уменьшилось по сравнению с 1 апреля 2021 года на 460 единиц (на 1,4%) и составило 32 тыс. единиц.

Распределение учтенных в Статистическом регистре Росстата организаций по видам экономической деятельности на 1 апреля 2022 года

	Единиц	*В % к*	
		итогу	*1 апреля 2021*
Всего	32025	100	98,6
из них по видам экономической деятельности:			
сельское, лесное хозяйство, охота, рыболовство и рыбоводство	1264	3,9	95,3
добыча полезных ископаемых	155	0,5	92,3
обрабатывающие производства	3031	9,5	100,5
обеспечение электрической энергией, газом и паром; кондиционирование воздуха	215	0,7	100,9
водоснабжение; водоотведение, организация сбора и утилизации отходов, деятельность по ликвидации загрязнений	289	0,9	90,6
строительство	3214	10,0	97,2
торговля оптовая и розничная; ремонт автотранспортных средств и мотоциклов	5383	16,8	95,6
транспортировка и хранение	2015	6,3	98,3
деятельность гостиниц и предприятий общественного питания	810	2,6	96,7
деятельность в области информации и связи	610	1,9	102,0
деятельность финансовая и страховая	268	0,8	100,8
деятельность по операциям с недвижимым имуществом	6512	20,3	98,8
деятельность профессиональная, научная и техническая	1891	5,9	102,2
деятельность административная и сопутствующие дополнительные услуги	1071	3,4	98,0
государственное управление и обеспечение военной безопасности; социальное обеспечение	752	2,3	101,8
образование	1105	3,5	101,5
деятельность в области здравоохранения и социальных услуг	795	2,5	106,1
деятельность в области культуры, спорта, организации досуга и развлечений	842	2,6	102,6
предоставление прочих видов услуг	1799	5,6	102,0
деятельность домашних хозяйств как работодателей; недифференцированная деятельность частных домашних хозяйств по производству товаров и оказанию услуг для собственного потребления	1	0,0	100,0

За январь–март 2022 года в связи с ликвидацией снято с учета 0,6 тыс. хозяйствующих субъектов (1,9% от числа учтенных в Статистическом регистре), за соответствующий период 2021 года – 0,7 тыс. субъектов.

Распределение учтенных в Статистическом регистре Росстата организаций по формам собственности на 1 апреля 2022 года

единиц

	Общее количество	В том числе по формам собственности:					
		государственная и муниципальная		частная		смешанная российская	
		всего	в % к общему количеству организаций	всего	в % к общему количеству организаций	всего	в % к общему количеству организаций
Всего	225394	4621	2,1	206796	91,7	630	0,3
из них по видам экономической деятельности:							
сельское, лесное хозяйство, охота, рыболовство и рыбоводство	773	23	3,0	715	92,5	–	–
добыча полезных ископаемых	300	1	0,3	289	96,3	–	–
обрабатывающие производства	18548	31	0,2	17671	95,3	57	0,3
обеспечение электрической энергией, газом и паром; кондиционирование воздуха	684	12	1,8	630	92,1	9	1,3
водоснабжение; водоотведение, организация сбора и утилизации отходов, деятельность по ликвидации загрязнений	840	16	1,9	801	95,4	2	0,2
строительство	29994	16	0,1	29056	96,9	16	0,1
торговля оптовая и розничная; ремонт автотранспортных средств и мотоциклов	63068	12	0,0	60167	95,4	21	0,0
транспортировка и хранение	14149	143	1,0	13423	94,9	23	0,2
деятельность гостиниц и предприятий общественного питания	7474	25	0,3	6998	93,6	6	0,1
деятельность в области информации и связи	9523	69	0,7	8859	93,0	38	0,4
деятельность финансовая и страховая	3817	14	0,4	3051	79,9	30	0,8
деятельность по операциям с недвижимым имуществом	20482	72	0,4	19493	95,2	98	0,5
деятельность профессиональная, научная и техническая	23448	247	1,1	21824	93,1	205	0,9
деятельность административная и сопутствующие дополнительные услуги	11362	37	0,3	10787	94,9	15	0,1
государственное управление и обеспечение военной безопасности; социальное обеспечение	1209	1043	86,3	159	13,2	0	0,0
образование	3887	2093	53,8	1674	43,1	22	0,6

Распределение учтенных в Статистическом регистре Росстата организаций по формам собственности на 1 апреля 2022 года

единиц

	Общее количество	В том числе по формам собственности:					
		государственная и муниципальная		частная		смешанная российская	
		всего	в % к общему количеству организаций	всего	в % к общему количеству организаций	всего	в % к общему количеству организаций
Всего	32025	2616	8,2	26960	84,2	178	0,6
из них по видам экономической деятельности:							
сельское, лесное хозяйство, охота, рыболовство и рыбоводство	1264	39	3,1	1177	93,1	5	0,4
добыча полезных ископаемых	155	2	1,3	137	88,4	4	2,6
обрабатывающие производства	3031	10	0,3	2780	91,7	9	0,3
обеспечение электрической энергией, газом и паром; кондиционирование воздуха	215	34	15,8	150	69,8	19	8,8
водоснабжение; водоотведение, организация сбора и утилизации отходов, деятельность по ликвидации загрязнений	289	25	8,7	251	86,9	8	2,8
строительство	3214	6	0,2	3097	96,4	–	–
торговля оптовая и розничная; ремонт автотранспортных средств и мотоциклов	5383	21	0,4	5139	95,5	8	0,1
транспортировка и хранение	2015	53	2,6	1889	93,7	5	0,2
деятельность гостиниц и предприятий общественного питания	810	14	1,7	776	95,8	3	0,4
деятельность в области информации и связи	610	37	6,1	550	90,2	7	1,1
деятельность финансовая и страховая	268	4	1,5	194	72,4	5	1,9
деятельность по операциям с недвижимым имуществом	6512	92	1,4	6267	96,2	73	1,1
деятельность профессиональная, научная и техническая	1891	91	4,8	1737	91,9	11	0,6
деятельность административная и сопутствующие дополнительные услуги	1071	40	3,7	1002	93,6	3	0,3
государственное управление и обеспечение военной безопасности; социальное обеспечение	752	701	93,2	47	6,3	1	0,1
образование	1105	915	82,8	177	16,0	–	–

	Общее количество	В том числе по формам собственности:					
		государственная и муниципальная		частная		смешанная российская	
		всего	в % к общему количеству организаций	всего	в % к общему количеству организаций	всего	в % к общему количеству организаций
деятельность в области здравоохранения и социальных услуг	4862	415	8,5	4212	86,6	5	0,1
деятельность в области культуры, спорта, организации досуга и развлечений	4062	317	7,8	3372	83,0	25	0,6
предоставление прочих видов услуг	6810	30	0,4	3543	52,0	56	0,8
деятельность домашних хозяйств как работодателей; недифференцированная деятельность частных домашних хозяйств по производству товаров и оказанию услуг для собственного потребления	10	–	–	10	100,0	–	–
деятельность экстерриториальных организаций	9	–	–	6	66,7	–	–

(окончание)

	Общее количество	В том числе по формам собственности:					
		государственная и муниципальная		частная		смешанная российская	
		всего	в % к общему количеству организаций	всего	в % к общему количеству организаций	всего	в % к общему количеству организаций
деятельность в области здравоохранения и социальных услуг	795	156	19,6	603	75,8	–	–
деятельность в области культуры, спорта, организации досуга и развлечений	842	316	37,5	405	48,1	4	0,5
предоставление прочих видов услуг	1799	60	3,3	580	32,2	13	0,7
деятельность домашних хозяйств как работодателей; недифференцированная деятельность частных домашних хозяйств по производству товаров и оказанию услуг для собственного потребления	1	–	–	1	100,0	–	–

Распределение учтенных в Статистическом регистре Росстата организаций по организационно-правовым формам на 1 апреля 2022 года

	Единиц	В % к	
		итогу	1 апреля 2021
Всего учтено субъектов	225394	100	95,1
в том числе:			
юридические лица	222323	98,6	95,0
из них:			
коммерческие организации	204051	90,5	94,6
из них:			
хозяйственные товарищества	5	0,0	71,4
акционерные общества	4502	2,0	95,6
общества с ограниченной ответственностью	199221	88,4	94,6
хозяйственные партнерства	4	0,0	80,0
производственные кооперативы	163	0,1	92,1
крестьянские (фермерские) хозяйства	14	0,0	200,0
унитарные предприятия	65	0,0	90,3
в том числе:			
федеральные	19	0,0	90,5
субъекта РФ	38	0,0	90,5
муниципальные	8	0,0	88,9
прочие юридические лица	77	0,0	101,3
некоммерческие организации	18272	8,1	100,0
из них:			
корпоративные организации	9792	4,3	98,9
потребительские кооперативы	2472	1,1	98,7
общественные организации	2665	1,2	98,9
товарищества собственников недвижимости	2959	1,3	99,8
унитарные организации	8480	3,8	101,2
из них:			
фонды	1421	0,6	99,4
религиозные организации	521	0,2	101,4
учреждения	4561	2,0	98,7
в том числе:			
федеральные	408	0,2	95,1
субъекта РФ	2963	1,3	100,1
муниципальные	360	0,2	97,8
частные	830	0,4	96,3
организации, созданные без прав юридического лица	3068	1,4	104,5
международные организации	3	0,0	100,0

Распределение учтенных в Статистическом регистре Росстата организаций по организационно-правовым формам на 1 апреля 2022 года

	Единиц	В % к	
		итогу	1 апреля 2021
Всего учтено субъектов	32025	100	98,6
в том числе:			
юридические лица	31219	97,5	98,3
из них:			
коммерческие организации	22274	69,6	97,9
из них:			
акционерные общества	706	2,2	96,4
общества с ограниченной ответственностью	21245	66,3	98,1
производственные кооперативы	56	0,2	93,3
крестьянские (фермерские) хозяйства	96	0,3	95,0
унитарные предприятия	168	0,5	92,3
в том числе:			
федеральные	6	0,0	85,7
субъекта РФ	13	0,0	81,3
муниципальные	149	0,5	93,7
прочие юридические лица	3	0,0	60,0
некоммерческие организации	8945	27,9	99,1
из них:			
корпоративные организации	5966	18,6	97,9
потребительские кооперативы	710	2,2	97,1
общественные организации	806	2,5	102,0
товарищества собственников недвижимости	4176	13,0	97,2
унитарные организации	2979	9,3	101,7
из них:			
фонды	171	0,5	106,9
религиозные организации	403	1,3	101,0
учреждения	2060	6,4	99,1
в том числе:			
федеральные	85	0,3	92,4
субъекта РФ	226	0,7	100,0
муниципальные	1662	5,2	99,6
частные	87	0,3	93,5
организации, созданные без прав юридического лица	806	2,5	112,1

Распределение учтенных в Статистическом регистре Росстата индивидуальных предпринимателей по видам экономической деятельности на 1 апреля 2022 года

	Единиц	В % к	
		итогу	1 апреля 2021
Всего	185678	100	110,7
из них по видам экономической деятельности:			
сельское, лесное хозяйство, охота, рыболовство и рыбоводство	1043	0,6	100,4
добыча полезных ископаемых	21	0,0	123,5
обрабатывающие производства	9813	5,3	108,2
обеспечение электрической энергией, газом и паром; кондиционирование воздуха	107	0,1	107,0
водоснабжение; водоотведение, организация сбора и утилизации отходов, деятельность по ликвидации загрязнений	237	0,1	101,3
строительство	14086	7,6	113,8
торговля оптовая и розничная; ремонт автотранспортных средств и мотоциклов	50403	27,1	119,3
транспортировка и хранение	18758	10,1	100,1
деятельность гостиниц и предприятий общественного питания	5337	2,9	114,1
деятельность в области информации и связи	13945	7,5	116,7
деятельность финансовая и страховая	1921	1,0	100,8
деятельность по операциям с недвижимым имуществом	18779	10,1	110,8
деятельность профессиональная, научная и техническая	23121	12,5	106,7
деятельность административная и сопутствующие дополнительные услуги	8777	4,7	106,8
образование	4218	2,3	113,1
деятельность в области здравоохранения и социальных услуг	1046	0,6	104,0
деятельность в области культуры, спорта, организации досуга и развлечений	5157	2,8	103,2
предоставление прочих видов услуг	8819	4,7	102,5
деятельность домашних хозяйств как работодателей; недифференцированная деятельность частных домашних хозяйств по производству товаров и оказанию услуг для собственного потребления	14	0,0	77,8

Распределение учтенных в Статистическом регистре Росстата индивидуальных предпринимателей по видам экономической деятельности на 1 апреля 2022 года

	Единиц	В % к	
		итогу	1 апреля 2021
Всего	53964	100	111,2
из них по видам экономической деятельности:			
сельское, лесное хозяйство, охота, рыболовство и рыбоводство	1407	2,6	100,7
добыча полезных ископаемых	8	0,0	114,3
обрабатывающие производства	3083	5,7	109,1
обеспечение электрической энергией, газом и паром; кондиционирование воздуха	36	0,1	105,9
водоснабжение; водоотведение, организация сбора и утилизации отходов, деятельность по ликвидации загрязнений	123	0,2	111,8
строительство	4944	9,1	113,8
торговля оптовая и розничная; ремонт автотранспортных средств и мотоциклов	17937	33,2	117,5
транспортировка и хранение	8041	14,9	103,1
деятельность гостиниц и предприятий общественного питания	1914	3,5	114,1
деятельность в области информации и связи	2168	4,0	121,0
деятельность финансовая и страховая	365	0,7	98,9
деятельность по операциям с недвижимым имуществом	2712	5,0	114,3
деятельность профессиональная, научная и техническая	3937	7,2	109,8
деятельность административная и сопутствующие дополнительные услуги	1911	3,5	110,9
образование	868	1,6	124,5
деятельность в области здравоохранения и социальных услуг	284	0,5	107,6
деятельность в области культуры, спорта, организации досуга и развлечений	967	1,8	108,8
предоставление прочих видов услуг	3230	6,0	97,1
деятельность домашних хозяйств как работодателей; недифференцированная деятельность частных домашних хозяйств по производству товаров и оказанию услуг для собственного потребления	4	0,0	2,0 р.

ДЕМОГРАФИЯ ОРГАНИЗАЦИЙ[1)]

Демография организаций
по видам экономической деятельности за январь–март 2022 года

	Количество зарегистрированных организаций, единиц	*Количество официально ликвидированных организаций, единиц*	*Коэффициент рождаемости организаций на 1000 организаций, промилле*	*Коэффициент официальной ликвидации организаций на 1000 организаций, промилле*	*Коэффициент прироста (+, -) на 1000 организаций, промилле[2)]*
Всего	4060	4939	18,2	22,2	-4,0
из них по видам экономической деятельности:					
сельское, лесное хозяйство, охота, рыболовство и рыбоводство	8	14	10,4	18,2	-7,8
добыча полезных ископаемых	8	3	27,7	10,4	17,3
обрабатывающие производства	299	341	16,2	18,5	-2,3
обеспечение электрической энергией, газом и паром; кондиционирование воздуха	10	11	15,4	16,9	-1,5
водоснабжение; водоотведение, организация сбора и утилизации отходов, деятельность по ликвидации загрязнений	14	12	17,0	14,6	2,4
строительство	886	945	29,8	31,7	-1,9
торговля оптовая и розничная; ремонт автотранспортных средств и мотоциклов	1106	1776	17,6	28,2	-10,6
транспортировка и хранение	270	336	19,4	24,2	-4,8
деятельность гостиниц и предприятий общественного питания	149	151	20,0	20,2	-0,2
деятельность в области информации и связи	175	144	18,7	15,4	3,3
деятельность финансовая и страховая	57	71	17,0	21,2	-4,2

Демография организаций
по видам экономической деятельности за январь–март 2022 года

	Количество зарегистрированных организаций, единиц	*Количество официально ликвидированных организаций, единиц*	*Коэффициент рождаемости организаций на 1000 организаций, промилле*	*Коэффициент официальной ликвидации организаций на 1000 организаций, промилле*	*Коэффициент прироста (+, -) на 1000 организаций, промилле*[2]
Всего	616	584	19,7	18,7	1,0
из них по видам экономической деятельности:					
сельское, лесное хозяйство, охота, рыболовство и рыбоводство	13	19	10,5	15,3	-4,8
добыча полезных ископаемых	1	2	6,5	12,9	-6,4
обрабатывающие производства	74	47	24,8	15,7	9,1
обеспечение электрической энергией, газом и паром; кондиционирование воздуха	4	5	22,0	27,5	-5,5
водоснабжение; водоотведение, организация сбора и утилизации отходов, деятельность по ликвидации загрязнений	3	5	10,6	17,6	-7,0
строительство	97	83	30,8	26,4	4,4
торговля оптовая и розничная; ремонт автотранспортных средств и мотоциклов	129	148	24,3	27,9	-3,6
транспортировка и хранение	47	56	23,9	28,5	-4,6
деятельность гостиниц и предприятий общественного питания	18	17	22,4	21,1	1,3
деятельность в области информации и связи	31	11	52,3	18,5	33,8
деятельность финансовая и страховая	11	8	45,6	33,2	12,4

[1] Исключая филиалы, представительства и другие обособленные подразделения.
[2] Знак «-» означает снижение.

	Количество зарегистрированных организаций, единиц	Количество официально ликвидированных организаций, единиц	Коэффициент рождаемости организаций на 1000 организаций, промилле	Коэффициент официальной ликвидации организаций на 1000 организаций, промилле	Коэффициент прироста (+, -) на 1000 организаций, промилле[1)]
деятельность по операциям с недвижимым имуществом	206	232	10,1	11,4	-1,3
деятельность профессиональная, научная и техническая	381	395	16,7	17,3	-0,6
деятельность административная и сопутствующие дополнительные услуги	242	275	21,4	24,3	-2,9
государственное управление и обеспечение военной безопасности; социальное обеспечение	6	2	6,8	2,3	4,5
образование	31	29	8,1	7,5	0,6
деятельность в области здравоохранения и социальных услуг	65	36	13,5	7,5	6,0
деятельность в области культуры, спорта, организации досуга и развлечений	73	60	18,1	14,9	3,2
предоставление прочих видов услуг	74	105	10,9	15,6	-4,7

(окончание)

	Количество зарегистрированных организаций, единиц	*Количество официально ликвидированных организаций, единиц*	*Коэффициент рождаемости организаций на 1000 организаций, промилле*	*Коэффициент официальной ликвидации организаций на 1000 организаций, промилле*	*Коэффициент прироста (+, -) на 1000 организаций, промилле*[1]
деятельность по операциям с недвижимым имуществом	46	85	7,1	13,1	-6,0
деятельность профессиональная, научная и техническая	44	32	24,1	17,5	6,6
деятельность административная и сопутствующие дополнительные услуги	28	27	26,5	25,5	1,0
государственное управление и обеспечение военной безопасности; социальное обеспечение	8	–	14,8	–	14,8
образование	8	6	7,6	5,7	1,9
деятельность в области здравоохранения и социальных услуг	17	8	22,9	10,8	12,1
деятельность в области культуры, спорта, организации досуга и развлечений	17	8	20,6	9,7	10,9
предоставление прочих видов услуг	20	17	11,3	9,6	1,7

[1] Знак «-» означает снижение.

Демография организаций по формам собственности за январь–март 2022 года

	Количество зарегистрированных организаций, единиц	*Количество официально ликвидированных организаций, единиц*	*Коэффициент рождаемости организаций на 1000 организаций, промилле*	*Коэффициент официальной ликвидации организаций на 1000 организаций, промилле*	*Коэффициент прироста (+, -) на 1000 организаций, промилле*[1)]
Всего	4060	4939	18,2	22,2	-4,0
в том числе по формам собственности:					
российская собственность	3961	4712	18,5	22,0	-3,5
в том числе:					
государственная собственность	2	10	0,6	2,8	-2,2
в том числе:					
федеральная собственность	2	3	3,9	5,8	-1,9
собственность субъектов Российской Федерации	–	7	–	2,2	-2,2
муниципальная собственность	1	1	2,7	2,7	–
собственность общественных и религиозных организаций (объединений)	27	33	6,6	8,0	-1,4
частная собственность	3926	4660	19,1	22,7	-3,6
смешанная российская собственность	4	4	7,4	7,4	–
собственность российских граждан, постоянно проживающих за границей	–	4	–	57,1	-57,1
собственность потребительской кооперации	1	–	166,7	–	166,7
иностранная собственность	73	169	12,6	29,1	-16,5
совместная российская и иностранная собственность	26	58	9,8	21,9	-12,1

Демография организаций по формам собственности за январь–март 2022 года

	Количество зарегистрированных организаций, единиц	*Количество официально ликвидированных организаций, единиц*	*Коэффициент рождаемости организаций на 1000 организаций, промилле*	*Коэффициент официальной ликвидации организаций на 1000 организаций, промилле*	*Коэффициент прироста (+, -) на 1000 организаций, промилле*[1)]
Всего	616	584	19,7	18,7	1,0
в том числе по формам собственности:					
российская собственность	600	573	19,7	18,8	0,9
в том числе:					
государственная собственность	5	6	14,0	16,9	-2,9
в том числе:					
федеральная собственность	3	3	28,8	28,8	0,0
собственность субъектов Российской Федерации	2	3	7,9	11,9	-4,0
муниципальная собственность	7	9	3,7	4,8	-1,1
собственность общественных и религиозных организаций (объединений)	13	14	9,7	10,5	-0,8
частная собственность	575	538	21,5	20,2	1,3
смешанная российская собственность	–	5	–	34,0	-34,0
собственность российских граждан, постоянно проживающих за границей	–	1	–	66,7	-66,7
иностранная собственность	9	7	17,9	13,9	4,0
совместная российская и иностранная собственность	7	4	25,7	14,7	11,0

[1)] Знак «-» означает снижение,

Показатели демографии организаций по формам собственности (на 1000 организаций, единиц)

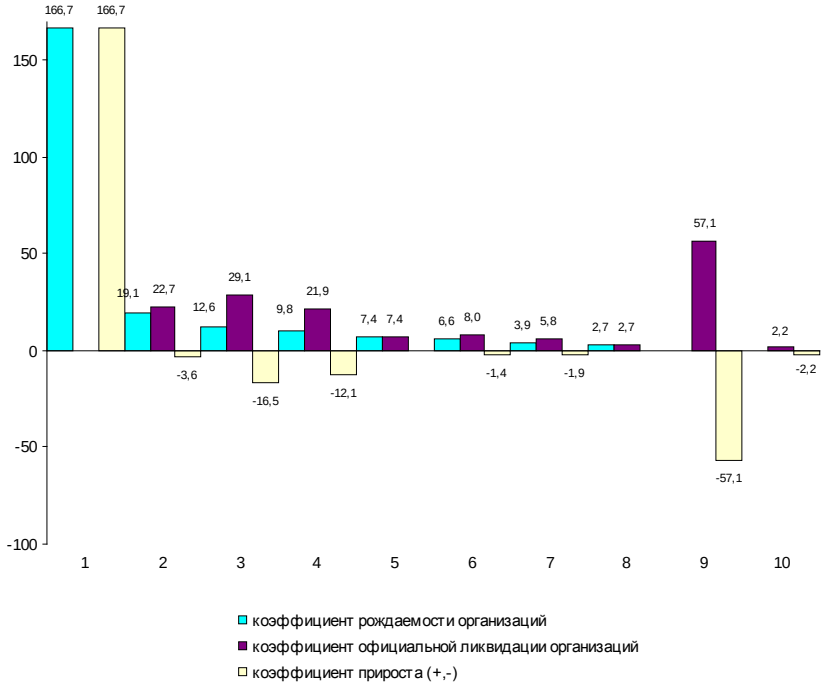

1 – собственность потребительской кооперации
2 – частная собственность
3 – иностранная собственность
4 – совместная российская и иностранная собственность
5 – смешанная российская собственность
6 – собственность общественных и религиозных организаций (объединений)
7 – федеральная собственность
8 – муниципальная собственность
9 – собственность российских граждан, постоянно проживающих за границей
10 – собственность субъектов Российской Федерации

Показатели демографии организаций по формам собственности (на 1000 организаций, единиц)

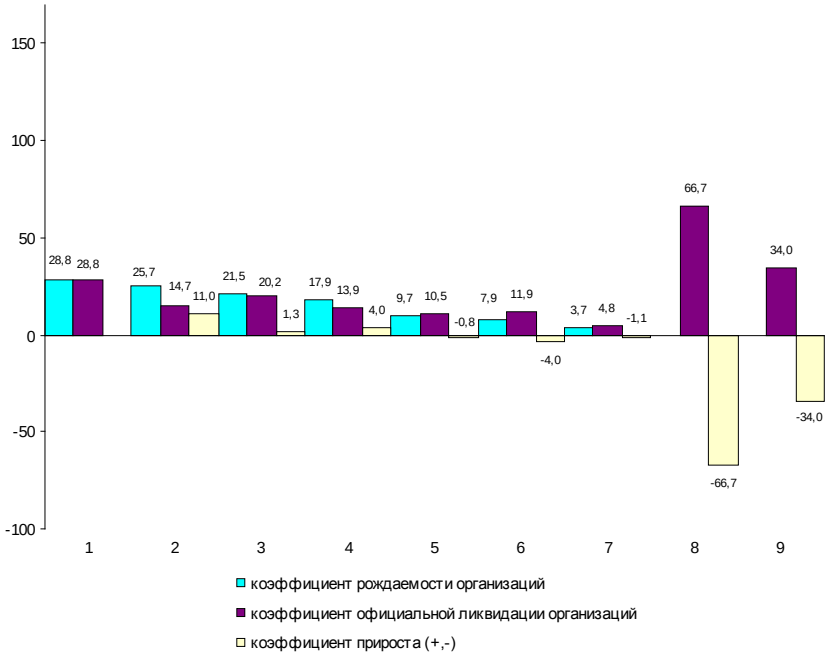

1 – федеральная собственность
2 – совместная российская и иностранная собственность
3 – частная собственность
4 – иностранная собственность
5 – собственность общественных и религиозных организаций (объединений)
6 – собственность субъектов Российской Федерации
7 – муниципальная собственность
8 – собственность российских граждан, постоянно проживающих за границей
9 – смешанная российская собственность

ДЕМОГРАФИЧЕСКАЯ СИТУАЦИЯ[1)]

По предварительной оценке численность постоянного населения Санкт-Петербурга на 1 марта 2022 года составила 5371,3 тыс. человек и с начала года уменьшилась на 6,2 тыс. человек или на 0,1%.

Уменьшение численности населения в январе–феврале 2022 года произошло из-за естественной убыли и миграционного оттока населения. При этом естественная убыль составила 97% от общей убыли населения.

Характеристика демографической ситуации в январе-феврале

	Человек			*На 1000 человек населения[2)]*		
	2021	*2022*	*прирост, снижение (-)*	*2021*	*2022*	*2022 в % к 2021*
Родившиеся	7546	7989	443	8,7	9,2	105,7
Умершие	14541	13980	-561	16,7	16,1	96,4
в том числе дети в возрасте до 1 года[3)]	30	25	-5	3,3	2,8	84,8
Естественная убыль (-)	-6995	-5991		-8,0	-6,9	86,3
Зарегистрировано:						
браков	4739	5617	878	5,4	6,5	120,4
разводов	3511	3529	18	4,0	4,1	102,5

Коэффициенты естественного движения населения (на 1000 человек населения) в январе–феврале

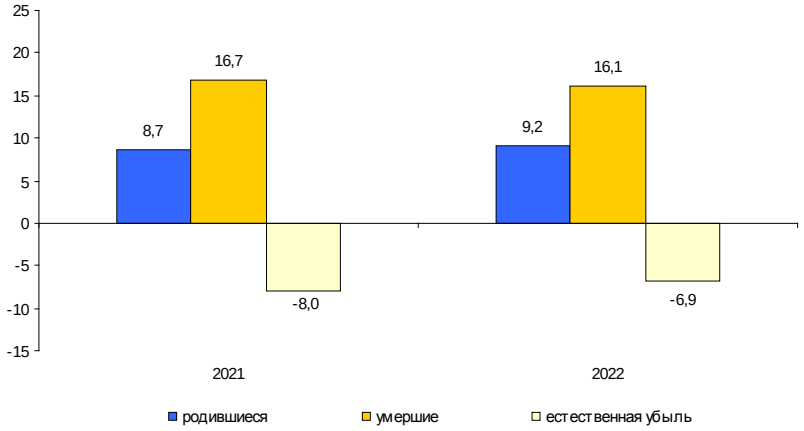

По предварительной оценке численность постоянного населения Ленинградской области на 1 марта 2022 года составила 1913,2 тыс. человек (в том числе городское – 1284,8 тыс. человек, сельское – 628,4 тыс. человек) и с начала года увеличилась на 1,6 тыс. человек или на 0,1%.

Рост численности населения в январе–феврале 2022 года произошел за счет миграционного прироста. Миграционный прирост полностью компенсировал естественную убыль населения и превысил ее на 45%.

Характеристика демографической ситуации в январе–феврале

	Человек			*На 1000 человек населения*[2]		
	2021	*2022*	*прирост, снижение (-)*	*2021*	*2022*	*2022 в % к 2021*
Родившиеся	2000	1852	-148	6,5	6,0	92,3
Умершие	5647	5416	-231	18,5	17,5	94,6
в том числе дети в возрасте до 1 года[3]	9	4	-5	4,1	1,9	46,3
Естественная убыль (-)	-3647	-3564		-12,0	-11,5	95,8
Зарегистрировано:						
браков	824	887	63	2,7	2,9	107,4
разводов	967	958	-9	3,2	3,1	96,9

Коэффициенты естественного движения населения (на 1000 человек населения) в январе–феврале

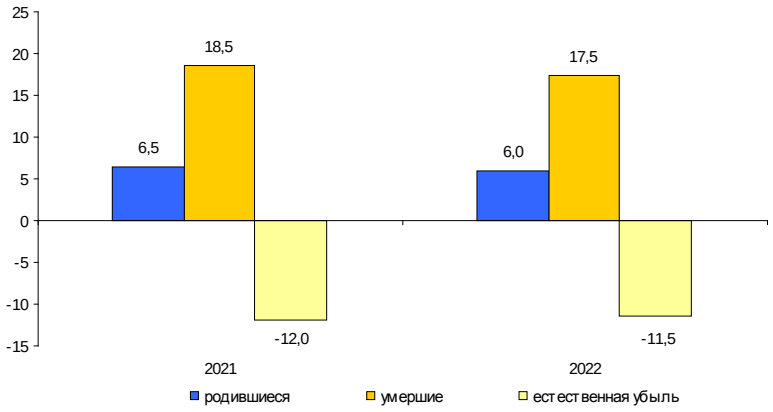

[1] Информация о естественном движении населения формируется на основе данных системы «Единый государственный реестр записей актов гражданского состояния» (ЕГР ЗАГС), оператором которой определена Федеральная налоговая служба России.

[2] Здесь и далее показатели помесячной оперативной отчетности приведены в пересчете на год.

[3] Относительные показатели в расчете на 1000 родившихся живыми.

ЗДРАВООХРАНЕНИЕ

Заболеваемость населения отдельными инфекционными заболеваниями[1)]

случаев

	Февраль 2022	*В % к*		*Январь-февраль 2022*	*В % к январю-февралю 2021*
		февралю 2021	*январю 2022*		
Острые респираторно-вирусные инфекции					
Острые инфекции верхних дыхательных путей, тыс.	515,7	2,7 р.	1,8 р.	809,9	2,1 р.
Грипп	3	50,0	1,1	266	29,6 р.
Пневмония (внебольничная)	1063	19,6	71,2	2556	15,3
Социально значимые болезни					
Сифилис	84	1,5 р.	71,2	202	2,2 р.
Гонококковая инфекция	73	105,8	132,7	128	102,4
Туберкулез (впервые выявленный)	98	93,3	3,6 р.	125	91,9
Болезнь, вызванная вирусом иммунодефицита человека и бессимптомный инфекционный статус, вызванный вирусом иммунодефицита человека (ВИЧ)	186	88,6	98,4	375	98,2
Педикулез	212	75,4	107,1	410	100,5
Кишечные инфекции					
Острые кишечные инфекции	3503	103,9	78,6	7957	130,5
из них:					
бактериальная дизентерия (шигеллез)	9	100,0	56,3	25	1,9 р.
Сальмонеллезные инфекции	105	64,8	98,1	212	84,1
Гепатиты					
Острые гепатиты	19	105,6	100,0	38	126,7
из них:					
гепатит А	15	3,0 р.	136,4	26	3,3 р.
гепатит В	1	50,0	100,0	2	50,0
гепатит С	2	20,0	28,6	9	52,9
Некоторые инфекции, управляемые средствами специфической профилактики					
Коклюш	1	9,1	20,0	6	28,6
Паротит эпидемический	1	x	x	1	100,0

В январе–феврале 2022 года не зарегистрировано ни одного случая заболевания краснухой и корью, как и в соответствующем периоде 2021 года.

Заболеваемость населения отдельными инфекционными заболеваниями[1)]

случаев

	Февраль 2022	В % к		Январь-февраль 2022	В % к январю-февралю 2021
		февралю 2021	январю 2022		
Острые респираторно-вирусные инфекции					
Острые инфекции верхних дыхательных путей, тыс.	110,1	2,5 р.	1,6 р.	178,0	2,0 р.
Грипп	–	–	–	31	х
Пневмония (внебольничная)	1411	40,7	87,5	3024	31,9
Социально значимые болезни					
Сифилис	6	46,2	х	6	37,5
Гонококковая инфекция	8	х	х	8	2,7 р.
Туберкулез (впервые выявленный)	13	59,1	43,3	43	100,0
Болезнь, вызванная вирусом иммунодефицита человека и бессимптомный инфекционный статус, вызванный вирусом иммунодефицита человека (ВИЧ)	22	40,0	3,7 р.	28	38,9
Педикулез	6	35,3	31,6	25	53,2
Кишечные инфекции					
Острые кишечные инфекции	240	98,8	96,0	490	123,1
из них:					
бактериальная дизентерия (шигеллез)	–	–	–	5	5,0 р.
Сальмонеллезные инфекции	2	20,0	40,0	7	53,8
Гепатиты					
Острые гепатиты	1	100,0	33,3	4	4,0 р.
из них:					
гепатит А	–	–	–	3	3,0 р.
гепатит С	1	х	х	1	х

В январе–феврале 2022 года не зарегистрировано ни одного случая заболевания острым гепатитом В, краснухой, коклюшем, эпидемическим паротитом, корью, как и в соответствующем периоде 2021 года.

[1)] По данным Территориальных управлений Федеральной службы по надзору в сфере защиты прав потребителей и благополучия человека.

ПРЕСТУПНОСТЬ[1)]

Распределение числа зарегистрированных преступлений по видам

единиц

	Январь-март 2022	*В % к январю-марту 2021*	*Справочно: январь-март 2021 в % к январю-марту 2020*
Зарегистрировано преступлений	14724	92,0	138,9
из них:			
убийство и покушение на убийство	60	1,8 р.	71,7
умышленное причинение тяжкого вреда здоровью	72	82,8	80,6
изнасилование и покушение на изнасилование	17	141,7	100,0
разбой	46	69,7	104,8
грабеж	251	89,0	85,5
кража	4945	102,3	127,3
мошенничество	3555	98,9	3,4 р.
хулиганство	39	118,2	97,1
преступления, связанные с незаконным оборотом наркотиков	1706	93,3	109,5

В январе–марте 2022 года зарегистрировано 14724 преступления, что на 8,0% меньше, чем в январе–марте 2021 года. Из общего числа зарегистрированных преступлений 4814 отнесено к тяжким и особо тяжким преступлениям, что на 32,1% меньше, чем в январе–марте 2021 года. Их доля в общем числе зарегистрированных преступлений составила 32,7%.

Доля преступлений, связанных с незаконным оборотом наркотиков, составила 11,6%.

В январе–марте 2022 года зарегистрировано 1179 преступлений экономической направленности, что на 53,2% меньше, чем в январе–марте 2021 года.

Характеристика лиц, совершивших преступления

человек

	Январь-март 2022	*В % к январю-марту 2021*	*Справочно: январь-март 2021 в % к январю-марту 2020*
Выявлено лиц, совершивших преступления	5080	103,3	107,9
из них:			
несовершеннолетних	75	92,6	96,4
женщин	773	101,4	107,5
учащихся, студентов	122	108,0	77,9
без постоянного источника дохода	3299	104,4	108,6
из них безработных	4	50,0	1,6 р.

Распределение числа зарегистрированных преступлений по видам

единиц

	Январь-март 2022	*В % к январю-марту 2021*	*Справочно: январь-март 2021 в % к январю-марту 2020*
Зарегистрировано преступлений	6328	99,4	106,9
из них:			
убийство и покушение на убийство	29	42,6	1,7 р.
умышленное причинение тяжкого вреда здоровью	50	78,1	100,0
изнасилование и покушение на изнасилование	9	69,2	118,2
разбой	16	106,7	71,4
грабеж	131	117,0	89,6
кража	2720	103,1	95,3
мошенничество	1030	112,3	2,1 р.
хулиганство	6	37,5	100,0
преступления, связанные с незаконным оборотом наркотиков	380	79,0	112,9

В январе–марте 2022 года зарегистрировано 6328 преступлений, что на 0,6% меньше, чем в январе-марте 2021 года. Из общего числа зарегистрированных преступлений 1965 отнесено к тяжким и особо тяжким преступлениям, что на 22,1% меньше, чем в январе–марте 2021 года. Их доля в общем числе зарегистрированных преступлений составила 31,1%.

Доля преступлений, связанных с незаконным оборотом наркотиков, составила 6,0%.

В январе–марте 2022 года зарегистрировано 379 преступлений экономической направленности, что на 32,6% меньше, чем в январе–марте 2021 года.

Характеристика лиц, совершивших преступления

человек

	Январь-март 2022	*В % к январю-марту 2021*	*Справочно: январь-март 2021 в % к январю-марту 2020*
Выявлено лиц, совершивших преступления	1964	97,5	95,0
из них:			
несовершеннолетних	55	66,3	105,1
женщин	298	102,4	82,2
учащихся, студентов	56	65,9	114,9
без постоянного источника дохода	1211	104,1	95,6
из них безработных	2	16,7	3,0 р.

Руководитель Петростата О.Н. Никифоров

Исх. № ОН–110/1096
от 25.04.2022

[1] По данным ГУ МВД России по г. Санкт-Петербургу и Ленинградской области.

ПРИЛОЖЕНИЯ

САНКТ-ПЕТЕРБУРГ

Производство важнейших видов товаров в январе–марте 2022 года

	Единица измерения	Произведено	В % к январю-марту 2021 года
Производство пищевых продуктов			
Колбасные изделия	тыс. т	8,0	97,3
Полуфабрикаты мясные, мясосодержащие	–"–	6,1	82,7
Рыба переработанная и консервированная	–"–	13,7	103,5
Молоко жидкое обработанное	–"–	38,3	102,7
Сыр и творог	–"–	3,2	112,7
Продукты кисломолочные (кроме творога и продуктов из творога)	–"–	19,2	115,7
Мука	–"–	85,7	95,2
Хлеб и хлебобулочные изделия	–"–	79,5	101,1
Кондитерские изделия	–"–	33,8	109,3
Производство напитков			
Пиво	млн. дкл	11,3	102,3
Напитки безалкогольные прочие	–"–	10,7	102,2
Производство одежды			
Спецодежда	тыс. шт.	116,2	2,0 р.
Изделия трикотажные или вязанные	–"–	325,5	142,6
Производство кожи и изделий из кожи			
Обувь	тыс. пар	833,0	1,9 р.
Обработка древесины и производство изделий из дерева и пробки, кроме мебели, производство изделий из соломки и материалов для плетения			
Фанера	тыс. $м^3$	31,5	91,9
Производство химических веществ и химических продуктов			
Материалы лакокрасочные	тыс. т	38,0	72,7
Средства моющие	–"–	39,3	144,2
Производство лекарственных средств и материалов, применяемых в медицинских целях			
Препараты лекарственные	млрд. руб.	11,7	117,8

окончание

	Единица измерения	Произведено	В % к январю-марту 2021 года
Производство резиновых и пластмассовых изделий			
Бутыли, бутылки, флаконы и аналогичные изделия из пластмасс	млн. шт.	40,3	91,5
Изделия упаковочные пластмассовые прочие	–"–	862,5	101,2
Блоки оконные пластмассовые	тыс. $м^2$	110,7	1,5 р.
Производство прочей неметаллической минеральной продукции			
Стеклопакеты	тыс. $м^2$	621,6	1,8 р.
Блоки и прочие изделия сборные строительные для зданий и сооружений из цемента, бетона или искусственного камня	тыс. $м^3$	185,2	1,8 р.
Бетон, готовый для заливки (товарный бетон)	–"–	638,4	1,7 р.
Производство металлургическое			
Прокат готовый	тыс. т	97,8	56,8
Сталь нелегированная	–"–	14,9	128,0
Сталь легированная	–"–	24,0	88,9
Производство готовых металлических изделий			
Конструкции и детали конструкций из черных металлов	тыс. т	48,3	2,5 р.
Инструменты рабочие сменные для станков и для ручного инструмента	тыс. шт.	143,8	121,5
Производство компьютеров, электронных и оптических изделий			
Компьютеры и периферийное оборудование	млрд. руб.	1,8	139,0
Производство машин и оборудования			
Арматура для трубопроводов, сосудов, котлов, цистерн, баков и аналогичных емкостей	тыс. шт.	94,1	128,5
Производство автотранспортных средств, прицепов и полуприцепов			
Автомобили легковые	тыс. шт.	62,8	68,1
Комплектующие и принадлежности для автотранспортных средств прочие	млрд. руб.	16,2	75,5
Производство прочих готовых изделий			
Инструменты и оборудование медицинские	млрд. руб.	1,5	143,0
Электроэнергия	млрд. кВт-ч	7,5	98,2
Пар и горячая вода	млн. Гкал	20,2	94,0

Строительство объектов федеральной адресной инвестиционной программы в январе–марте 2022 года

тыс. рублей

	Срок ввода объекта (мощности)	Инвестиции в основной капитал		
		лимит, установленный на год	освоено за отчетный период[1]	% технической готовности
Федеральные целевые программы				
Объекты, мероприятия (укрупненные инвестиционные проекты), не включенные в долгосрочные (федеральные) целевые программы				
ФГБУ "Научно-исследовательский детский ортопедический институт им. Г.И. Турнера"				
реконструкция лечебного корпуса	2024	100550	–	–
ФГБУ "Национальный медицинский исследовательский центр им. В.А. Алмазова" Минздрава РФ				
строительство научно-образовательного комплекса	2024	2067357	–	18,2
строительство научно-клинического нейрохирургического комплекса, 1 этап, 2 этап	2024	2180465	–	11,0
строительство научно-клинического нейрохирургического комплекса, 3-й этап	2023	256887	–	8,8
строительство медицинского радиологического центра, Ул. Заповедная,уч.1	2024	1000000	–	1,1
ФГБО ВО "Первый Санкт-Петербургский государственный медицинский университет им. академика Павлова Министерства здравоохранения РФ"				
строительство нового корпуса, включающего в себя клинико-реабилитационный центр клиники НИИ детской онкологии, гематологии и трансплантологии им. Р.М.Горбачевой и новую часть клиники офтальмологии	2022	99940	5993	60,8
ФГБУ "Национальный медицинский исследовательский центр онкологии им. Н.Н. Петрова"				
строительство и реконструкция комплекса зданий. Клинический корпус с пищеблоком (1 этап)	2025	1907121	56247	5,9
ФКУ "Санкт-Петербургская психиатрическая больница (стационар) специализированного типа с интенсивным наблюдением" Минздрава РФ				
реконструкция с элементами реставрации лечебного корпуса	2023	108300	–	–
ФГБОУ ВО ”Санкт-Петербургский Государственный морской технический университет“				
“студенческое общежитие” на земельном участке по адресу: Ленинский проспект, дом 101, литер А	2024	180662	–	–
научно-производственный корпус	2024	100000	–	–

[1] За счет всех источников финансирования.

продолжение

	Срок ввода объекта (мощности)	Инвестиции в основной капитал		
		лимит, установленный на год	освоено за отчетный период[1)]	% технической готовности
ФГБОУ ВПО "Российская академия народного хозяйства и государственной службы при Президенте РФ", учебный корпус Северо-Западного института управления – филиала РАНХиГС				
реконструкция в режиме реставрации с приспособлением к современному использованию	2023	488661	–	22,8
учебно-административный комплекс института, г.Санкт-Петербург,3-я линия ВО,д.30-32	2026	93176	–	–
проектные и изыскательские работы	2022	11823	9021	–
Управление делами президента. ФГБУ "Управление заказчика строительства и реконструкции объектов в Северо-Западном федеральном округе"				
строительство комплекса зданий в составе административных зданий Верховного суда РФ, Судебного Департамента при Верховном суде РФ, инженерно- технического блока жилкомплекса на 600 квартир с паркингом для судей, сотрудников аппарата	2024	2841	–	18,3
проектные и изыскательские работы	2024	273841	–	–
проектирование и реконструкция (в режиме реставрации с приспособлением к современному использованию) объекта капитального строительства "Комплекс зданий и сооружений Федоровского городка в Царском селе Санкт-Петербурга	2024	1206181	176834	47,2
Национальный исследовательский университет "Высшая школа экономики"				
реконструкция учебного корпуса в режиме реставрации с приспособлением к современному использованию, г.Санкт-Петербург, 10 линия Васильевского острова д.3/30	2024	890000	–	36,6
ФГБУ "Ленинградская межобластная ветеринарная лаборатория”				
строительство нового здания в целях размещения лабораторного блока (корпуса) биологической защиты, для работы с возбудителями АЧС и иными опасными болезнями животных	2023	71165	–	38,0
ФГБОУ ВО "Санкт-Петербургский университет Государственной противопожарной службы МЧС РФ"				
реконструкция здания общежития, Московский проспект, 148, литера В	2022	157363	–	14,3

[1)] За счет всех источников финансирования.

продолжение

	Срок ввода объекта (мощности)	Инвестиции в основной капитал		
		лимит, установленный на год	освоено за отчетный период[1)]	% технической готовности
ФГБОУ ВО "Национальный государственный Университет физической культуры, спорта и здоровья им.П.Ф.Лесгафта", крытый каток с искусственным льдом	2023	106341	–	3,6
ФГБОУ ВО "Санкт-Петербургская государственная консерватория имени Н.А.Римского-Корсакова"				
реконструкция и реставрация основного здания	2024	4968365	–	–
ФГБУН "Музей антропологии и этнографии им. Петра Великого (Кунсткамера)" РАН				
создание современного многофункционального научно-хранительского центра на базе объекта незавершенного строительства	2024	2004100	242591	6,0
"Академический Малый драматический театр – Театр Европы"				
строительство Новой сцены, ул. Звенигородская, дом 7.	2026	120000	–	7,7
ФГБОУ ВО "Санкт-Петербургский государственный университет ветеринарной медицины"				
реконструкция учебно-лабораторного корпуса ул.Черниговская, д.13,лит.А	2024	32031	–	10,0
ГБОУ ВО "ГУМРФ имени адмирала С.О.Макарова "				
реконструкция учебного городка № 3, здание общежития литера Г (Васильевский остров, 21 линия, д.14	2022	253069	–	–
реконструкция учебного городка №6.Межевой канал д.6, 21, лит.А, проектные и изыскательские работы	2023	40125	–	–
Управление ФНС России по Санкт-Петербургу				
Административное здание для размещения Межрайонной ИФНС России № 18 по Санкт-Петербургу	2024	150000	–	–
ФГБУ "Межвузовский студенческий городок в Санкт-Петербурге"				
реконструкция объекта незавершенного строительства общежития для проживания студентов с пристройкой входной группы, Бассейная улица, дом 8, кор.2, строение 1	2024	220211	28985	69,0
ФГБОУ ВО ”Санкт-Петербургский государственный аграрный университет”				
реконструкция с элементами реставрации учебного корпуса №6				
проектные и изыскательские работы	2022	10000	–	–

[1)] За счет всех источников финансирования.

окончание

	Срок ввода объекта (мощности)	Инвестиции в основной капитал		
		лимит, установленный на год	освоено за отчетный период[1)]	% технической готовности
ФГУП "Гидрографическое предприятие				
строительство головного гидрографического лоцмейстерского судна ледового класса Arc7	2024	2831361	–	–
модернизация исследовательского судна "Григорий Михеев", техперевооружение	2022	242243	–	44,6
Следственный комитет Российской Федерации				
реконструкция и строительство комплекса зданий для размещения ФГКОУ "Санкт-Петербургский кадетский корпус Следственного комитета РФ"	2023	2219418	–	3,9
реконструкция с элементами реставрации объекта ФГКОУ ВО "Санкт-Петербургская академия Следственного комитета РФ" г. Санкт-Петербург, Набережная реки Мойки, д.96, лит. "А"	2023	446086	–	3,6
реконструкция с элементами реставрации объекта ФГКОУ ВО "Санкт-Петербургская академия Следственного комитета РФ" г. Санкт-Петербург, Набережная реки Мойки, д.96, лит. "В"	2023	748985	–	2,1
"Развитие судебной системы России " на 2022 год				
Судебный департамент при Верховном суде РФ				
Управление Судебного департамента в г.Санкт-Петербурге				
строительство здания Московского районного суда	2024	7558	–	76,4
проектные и изыскательские работы	2022	12442	–	–

[1)] За счет всех источников финансирования.

Ввод в действие жилых домов по районам Санкт-Петербурга в январе–марте 2022 года[1)]

	Введено		В % к январю-марту 2021		Справочно: январь-март 2021 в % к январю-марту 2020	
	общей площади, тыс. м²	квартир	общая площадь	квартир	общая площадь	квартир
Всего	1146,1	23040	1,6 р.	1,6 р.	2,6 р.	2,8 р.
в том числе без домов, построенных населением	1078,6	22757	1,6 р.	1,6 р.	2,7 р.	2,8 р.
Адмиралтейский	58,8	854	x	x	x	x
Василеостровский	17,5	145	x	x	–	–
Выборгский	278,9	5462	3,2 р.	2,8 р.	3,2 р.	4,4 р.
Калининский	–	–	x	x	–	–
Кировский	10,8	194	x	x	–	–
Колпинский	–	–	x	x	x	x
Красногвардейский	29,1	713	51,3	46,6	x	x
Красносельский	49,6	817	70,9	65,9	2,5 р.	2,0 р.
Кронштадтский	–	–	x	x	x	x
Курортный	1,9	28	38,4	21,9	x	x
Московский	54,0	1353	27,4	34,7	3,4 р.	3,3 р.
Невский	113,5	3000	3,5 р.	5,8 р.	x	x
Петроградский	90,4	797	5,8 р.	4,6 р.	x	x
Петродворцовый	15,3	423	8,2 р.	22,3 р.	x	x
Приморский	241,8	6346	2,0 р.	2,1 р.	3,4 р.	3,5 р.
Пушкинский	99,1	2369	3,1 р.	3,9 р.	x	x
Фрунзенский	–	–	–	–	x	x
Центральный	17,8	256	x	x	x	x

[1)] Ввод в действие жилых домов по районам Санкт-Петербурга без учета построенных населением за счет собственных и привлеченных средств. В соответствии с приказом Росстата от 30.07.2021 г. № 464 сведения о построенных населением жилых домах с 2022 года формируются по кадастровым районам. Деление на кадастровые районы не совпадает с делением на административные районы Санкт-Петербурга.

Цены на основные продукты питания и соотношение этих цен с ценой на говядину

	Средняя цена, в рублях за килограмм			*Соотношение цены продукта с ценой на говядину*		
	декабрь 2021	*февраль 2022*	*март 2022*	*декабрь 2021*	*февраль 2022*	*март 2022*
Говядина	456,75	468,53	510,69	100	100	100
Куры	184,62	180,18	184,48	40	38	36
Свинина	299,53	303,88	313,72	66	65	61
Баранина	602,06	609,05	614,19	132	130	120
Рыба мороженая	195,84	202,89	206,65	43	43	40
Масло сливочное	909,20	957,93	1014,61	199	204	199
Маргарин	244,71	250,81	277,26	54	54	54
Молоко пастеризованное, л	75,90	79,67	80,26	17	17	16
Сметана	241,65	248,35	254,96	53	53	50
Сыр твердый	624,63	649,60	676,29	137	139	132
Яйца, 10 шт.	93,33	93,17	96,79	20	20	19
Сахар-песок	57,18	58,97	84,17	13	13	16
Хлеб ржано-пшеничный	84,87	85,13	86,42	19	18	17
Мука пшеничная	55,53	59,41	60,51	12	13	12
Рис	112,09	114,75	128,56	25	24	25
Пшено	71,01	69,67	75,89	16	15	15
Вермишель	135,18	140,38	148,51	30	30	29
Картофель	50,13	50,17	57,34	11	11	11
Капуста	57,13	70,42	105,81	13	15	21
Морковь	45,00	54,86	65,06	10	12	13
Лук репчатый	32,93	35,88	53,25	7	8	10
Яблоки	117,59	117,51	135,96	26	25	27

В Санкт-Петербурге в марте 2022 года по сравнению с декабрем 2021 года относительно цены на говядину подорожали: сахар-песок, капуста, морковь, лук репчатый, яблоки; подешевели: куры, свинина, баранина, рыба мороженая, молоко пастеризованное, сметана, сыр твердый, яйца, хлеб ржано-пшеничный, пшено, вермишель; по маслу сливочному, маргарину, муке пшеничной, рису. картофелю соотношение цен осталось на прежнем уровне.

В марте 2022 года средняя цена на масло подсолнечное составила 140,02 руб. за литр, творог – 463,21 руб. за кг, хлеб пшеничный различных сортов – 111,28 руб. за кг.

Динамика цен на основные виды плодоовощной продукции в 2022 году

в % к предыдущему месяцу

	Картофель	*Капуста белокочанная*	*Лук репчатый*	*Свёкла столовая*	*Морковь*	*Помидоры*
Январь	101,5	104,1	101,2	109,1	112,2	108,2
Февраль	98,5	114,3	103,4	106,1	107,3	110,9
Март	114,3	1,5 р.	149,5	127,0	119,0	123,0
Март 2022 в % к декабрю 2021	114,3	1,8 р.	1,6 р.	147,0	143,2	147,6
Справочно:						
март 2021 в % к декабрю 2020	130,8	115,4	124,2	138,3	141,1	112,5

Изменение заработной платы и сводного индекса потребительских цен

в % к предыдущему месяцу

	Средняя номинальная заработная плата	*Индекс потребительских цен*	*Реальная заработная плата*
2021			
декабрь	140,0	101,3	138,2
2022			
январь	71,1	101,0	70,4
февраль	108,0	101,5	106,4
март	…	107,7	…

Величина прожиточного минимума[1)]

Сведения о величине прожиточного минимума приведены в редакции постановлений Правительства Санкт-Петербурга от 24.03.2021 №143 «Об установлении величины прожиточного минимума на душу населения и по основным социально-демографическим группам населения в Санкт-Петербурге на 2021 год», от 29.12.2021 №1141 «О внесении изменения в постановление Правительства Санкт-Петербурга от 14.09.2021 №665».

рублей в месяц

	Все население	*В том числе:*		
		трудоспособное население	*пенсионеры*	*дети*
с 1 января 2021 г. по 31 декабря 2021 г.	11910,4	13073,8	10280,3	11607,5
с 1 января 2022 г. по 31 декабря 2022 г.	13160,2	14344,6	11317,8	12765,4

[1)] В соответствии с Федеральным законом от 29 декабря 2020 года №473-ФЗ «О внесении изменений в отдельные законодательные акты Российской Федерации».

Количество организаций, учтенных в Статистическом регистре Росстата на 1 апреля 2022 года, по районам Санкт-Петербурга

	Единиц	*В % к*	
		итогу	*1 апреля 2021*
Всего	225394	100	95,1
Адмиралтейский	15715	7,0	92,0
Василеостровский	14974	6,6	96,9
Выборгский	20874	9,2	94,1
Калининский	14292	6,3	85,6
Кировский	14558	6,5	95,3
Колпинский	3132	1,4	101,2
Красногвардейский	15277	6,8	97,2
Красносельский	6125	2,7	98,1
Кронштадтский	475	0,2	99,4
Курортный	1347	0,6	100,1
Московский	22364	9,9	97,7
Невский	17275	7,7	94,8
Петроградский	13446	6,0	95,9
Петродворцовый	1852	0,8	98,5
Приморский	22367	9,9	95,1
Пушкинский	4635	2,1	100,7
Фрунзенский	12429	5,5	97,6
Центральный	24257	10,8	95,2

Количество индивидуальных предпринимателей, учтенных в Статистическом регистре Росстата на 1 апреля 2022 года, по районам Санкт-Петербурга

	Единиц	*В % к*	
		итогу	*1 апреля 2021*
Всего	185678	100	110,7
Адмиралтейский	5684	3,0	108,7
Василеостровский	8234	4,4	109,6
Выборгский	17973	9,7	111,4
Калининский	15418	8,3	109,2
Кировский	10092	5,4	107,5
Колпинский	4684	2,5	107,9
Красногвардейский	12344	6,6	112,3
Красносельский	13935	7,5	112,9
Кронштадтский	1020	0,5	105,5
Курортный	2317	1,2	110,1
Московский	12567	6,8	111,5
Невский	17369	9,4	111,9
Петроградский	6817	3,7	111,5
Петродворцовый	3519	1,9	109,6
Приморский	24239	13,1	113,1
Пушкинский	7708	4,2	114,1
Фрунзенский	12188	6,6	107,9
Центральный	9570	5,2	107,2

Исполнение консолидированного бюджета в 2021 году

По данным Комитета финансов Санкт-Петербурга в январе–декабре 2021 года доходы консолидированного бюджета Санкт-Петербурга составили 846,0 млрд. рублей, что в номинальном выражении на 24,5% больше, чем в январе–декабре 2020 года, расходы консолидированного бюджета составили 799,7 млрд. рублей, что на 11,4% больше аналогичного периода прошлого года.

Исполнение консолидированного бюджета в 2021 году

млрд. рублей

	Доходы	*Расходы*	*Профицит*
Январь-декабрь	846	800	46

Исполнение бюджета
по статьям доходов и расходов на 1 января 2022 года

	Млрд. рублей	*В % к итогу*
Доходы	846	100
из них:		
налог на доходы физических лиц	349	41,2
налог на прибыль организаций	255	30,1
акцизы	31	3,6
доходы от использования имущества, находящегося в государственной и муниципальной собственности	21	2,4
безвозмездные поступления	52	6,2
Расходы	800	100
из них на:		
общегосударственные вопросы	43	5,4
национальную безопасность и правоохранительную деятельность	5	0,6
национальную экономику	160	20,0
жилищно-коммунальное хозяйство	80	10,0
социально-культурные мероприятия	504	63,0
в том числе:		
образование	187	23,4
культура, кинематография	24	3,0
здравоохранение	117	14,6
социальная политика	155	19,4
физическая культура и спорт	17	2,1
средства массовой информации	3	0,4

ЛЕНИНГРАДСКАЯ ОБЛАСТЬ

Производство важнейших видов товаров в январе–марте 2022 года

	Единица измерения	Произведено	В % к январю-марту 2021 года
Добыча полезных ископаемых			
Пески природные	млн. $м^3$	4,4	1,9 р.
Гранулы, крошка и порошок; галька, гравий	–"–	4,2	108,9
Производство пищевых продуктов			
Мясо и субпродукты	тыс. т	70,9	110,0
Колбасные изделия	–"–	2,3	86,1
Полуфабрикаты мясные, мясосодержащие	–"–	14,7	106,5
Рыба переработанная и консервированная	–"–	13,6	137,0
Плодоовощные консервы	млн. усл. банок	41,3	78,3
Молоко жидкое обработанное	тыс. т	13,0	106,8
Масло сливочное	т	13,9	84,1
Сыр и творог	–"–	481,8	87,6
Продукты кисломолочные (кроме творога и продуктов из творога)	тыс. т	9,6	97,0
Хлеб и хлебобулочные изделия	–"–	8,7	109,6
Кондитерские изделия	–"–	8,7	109,3
Корма готовые для сельскохозяйственных животных	–"–	302,2	106,8
Обработка древесины и производство изделий из дерева и пробки, кроме мебели, производство изделий из соломки и материалов для плетения			
Лесоматериалы необработанные	млн. плот. $м^3$	1,2	125,1
Пиломатериалы	тыс. $м^3$	176,1	72,2
Щепа технологическая	тыс. плот. $м^3$	58,8	48,0
Гранулы топливные (пеллеты)	тыс. т	30,6	91,3
Производство бумаги и бумажных изделий			
Целлюлоза древесная и целлюлоза из прочих волокнистых материалов	тыс. т	174,5	87,4
Бумага и картон	–"–	276,8	97,9
Ящики и коробки из гофрированной бумаги или гофрированного картона	–"–	61,3	110,8

окончание

	Единица измерения	Произведено	В % к январю-марту 2021 года
Производство химических веществ и химических продуктов			
Материалы лакокрасочные	тыс. т	8,7	91,1
Производство резиновых и пластмассовых изделий			
Бутыли, бутылки, флаконы и аналогичные изделия из пластмасс	млн. шт.	284,5	104,0
Изделия упаковочные пластмассовые прочие	–"–	266,9	129,2
Производство прочей неметаллической минеральной продукции			
Плиты и плитки керамические	млн. $м^2$	3,9	105,7
Кирпич керамический неогнеупорный строительный	млн. усл. кирпичей	59,0	120,0
Портландцемент, цемент глиноземистый, цемент шлаковый и аналогичные гидравлические цементы	тыс. т	606,7	122,7
Блоки и прочие изделия сборные строительные для зданий и сооружений из цемента, бетона или искусственного камня	тыс. $м^3$	332,1	123,3
Бетон, готовый для заливки (товарный бетон)	–"–	52,4	22,4
Производство готовых металлических изделий, кроме машин и оборудования			
Конструкции и детали конструкций из черных металлов	тыс. т	12,5	105,1
Производство автотранспортных средств, прицепов и полуприцепов			
Комплектующие и принадлежности для автотранспортных средств прочие	млрд. руб.	2,8	137,8
Обеспечение электрической энергией, газом и паром; кондиционирование воздуха			
Электроэнергия	млрд. кВт-ч	10,9	103,5
Пар и горячая вода	млн. Гкал	8,0	95,8

Строительство объектов федеральной адресной инвестиционной программы в январе–марте 2022 года

тыс. рублей

	Срок ввода объекта (мощности)	Инвестиции в основной капитал		
		лимит, установленный на год	освоено за отчетный период[1)]	% технической готовности
Федеральные целевые программы				
"Развитие судебной системы России"				
Судебный департамент при Верховном Суде Российской Федерации				
Управление Судебного Департамента в Ленинградской области, г. Санкт-Петербург				
Строительство здания для размещения Тосненского городского суда Ленинградской области, проектные и изыскательские работы, тыс.руб.	2022	4615	–	–
Строительство здания Бокситогорского городского суда Ленинградской области, проектные и изыскательские работы, тыс.руб.	2022	2571	–	–
Объекты, мероприятия (укрупненные инвестиционные проекты), не включенные в долгосрочные (федеральные) целевые программы				
Правительство Российской Федерации				
ФГБУ «Петербургский институт ядерной физики им.Б.П. Константинова» НИЦ «Курчатовский институт», г. Гатчина, Ленинградская обл.				
Создание приборной базы реакторного комплекса "ПИК", г. Гатчина, Ленинградская обл., основных приборов	2025	2100000	125000	8,0
Реконструкция корпуса №2 (пристройка ОРЭ) с целью создания онкоофтальмологического комплекса, г.Гатчина,Ленинградская обл., кв.м	2025	260000	–	–
Реконструкция корпуса №2 (пристройка ОРЭ) с целью создания онкоофтальмологического комплекса, г.Гатчина,Ленинградская обл., проектные и изыскательские работы,тыс.руб.	2022	15000	–	–
Реконструкция корпуса №2(циклотронный зал) с целью создания радиоизотопного комплекса для получения широкого спектра радиоизотопов для диагностики и терапии, кв.м	2025	146900	–	–
Реконструкция корпуса №2(циклотронный зал) с целью создания радиоизотопного комплекса для получения широкого спектра радиоизотопов для диагностики и терапии, проектные и изыскательские работы,тыс.руб.	2022	15000	–	–

[1)] За счет всех источников финансирования.

продолжение

	Срок ввода объекта (мощности)	Инвестиции в основной капитал		
		лимит, установленный на год	освоено за отчетный период[1)]	% технической готовности
Министерство строительства и жилищно-коммунального хозяйства Российской Федерации				
ГУП «Водоканал Ленинградской области» (ГУП «Леноблводоканал»)				
Корректировка проектной документации шифр: 142-14 на выполнение работ по реконструкции водоочистных сооружений, г. Выборг, Выборгского района, Ленинградской области, куб.м. в сутки	2024	628456	–	–
Министерство транспорта Российской Федерации				
ФГКУ «Дирекция по строительству и эксплуатации объектов Росграницы»				
Реконструкция автомобильного пункта пропуска через государственную границу Российской Федерации Брусничное, Ленинградская область, транспортных средств в год	2024	3373	–	–
Реконструкция автомобильного пункта пропуска через государственную границу Российской Федерации Ивангород, Ленинградская область, транспортных средств в год	2023	36292	–	–
Реконструкция автомобильного пункта пропуска через государственную границу Российской Федерации Светогорск, Ленинградская область, транспортных средств в год	2023	37500	–	–
Федеральное дорожное агентство				
ФКУ "Управление федеральных автодорог "Северо-Запад" имени Н.В.Смирнова Федерального дорожного агентства", г.Санкт-Петербург				
Реконструкция автодороги Р-21 "Кола" – Санкт-Петербург – Петрозаводск – Мурманск – Печенга – границ с Королевством Норвегия на участке км 51+500 – км 68+000, Ленинградская обл., км	2023	540804	–	82,0
Строительство направленных съездов на транспортной развязке КАД и Приозерского шоссе, Ленинградская область, г. Санкт-Петербург, проектные и изыскательские работы, тыс.руб.	2022	11100	–	–
Реконструкция автодороги А-180 «Нарва» Санкт-Петербург - граница с Эстонской Республикой на участке км 31+440 - км 54+365, Ленинградская обл., км	2022	4951605	153072	73,0

[1)] За счет всех источников финансирования.

продолжение

	Срок ввода объекта (мощ-ности)	Инвестиции в основной капитал		
		лимит, установ-ленный на год	освоено за отчетный период[1)]	% техни-ческой готов-ности
Строительство путепровода с направленными съездами на км 672+500 автодороги М-10 «Россия" Москва - Тверь - Великий Новгород - Санкт-Петербург, Ленинградская область, км	2024	772729	230715	27,0
Реконструкция автодороги А-181 «Скандинавия» Санкт-Петербург - Выборг - граница с Финляндской Республикой на участке км 65+000 - км 100+000, Ленинградская обл., км	2023	2957775	395272	67,0
Реконструкция автодороги А-181 «Скандинавия" Санкт-Петербург - Выборг - граница с Финляндской Республикой на участке км 100+000 - км 134+000, Ленинградская область, км	2024	4065709	718667	30,0
Комплексное обустройство участка автодороги общего пользования федерального значения А-181 «Скандинавия» Санкт-Петербург – Выборг – граница с Финляндской Республикой,«Магистральная" на км 22+700 - км 56+000, Ленинградская область, проектные и изыскательские работы, тыс.руб.	2022	3945	450	–
Комплексное обустройство участка автодороги общего пользования федерального значения А-181 «Скандинавия» Санкт-Петербург – Выборг – граница с Финляндской Республикой, «Магистральная" на км 93+000 - км 120+000, Ленинградская область, проектные и изыскательские работы, тыс.руб.	2022	3446	–	–
Устройство стационарного электрического освещения на автодороге А-121 «Сортавала" Санкт-Петербург-Сортавала-автодорога Р-21 "Кола" на участке км 11+000 - км 27+200 (Скотное - Керро), Ленинградская область, проектные и изыскательские работы, тыс.руб.	2022	2333	–	–
Федеральное агентство морского и речного транспорта				
ФГУП «Росморпорт»				
Ледокол мощностью 18 МВт ледового класса icebreaker 7 для морских портов Северо-Западного (Балтийского) бассейна, мощность на валах (МВт)	2024	4215624	–	–
ФБУ «Администрация «Волго-Балт»				
Модернизация береговых производственных объектов и сооружений. Этап.Обстановочная база,п.Вознесенье. Объем дноуглубительных работ-3200.0 куб.м; длина берегоукрепления-48.05 м; площадь территории - кв.м	2022	86200	4828	5,6

[1)] За счет всех источников финансирования.

окончание

	Срок ввода объекта (мощности)	Инвестиции в основной капитал		
		лимит, установленный на год	освоено за отчетный период[1]	% технической готовности
Разработка и реализация комплексного проекта реконструкции Волго-Балтийского водного пути.Этап.Модернизация средств навигационной обстановки.II пусковой комплекс(ПК-2).Маяки высотой: Бугровский-36.0м; Стороженский-76.0м; Свирский-39.5м, маяков - штук	2022	77400	21726	28,1
Разработка и реализация комплексного проекта реконструкции Волго-Балтийского водного пути. Проектирование и оснащение ИТСОТБ Шекснинского гидроузла, Волховского шлюза, объект	2023	195000	–	–
Министерство труда и социальной защиты Российской Федерации				
ФК ПОУ «Сиверский техникум-интернат бухгалтеров»				
Сиверский техникум-интернат бухгалтеров. Строительство нового комплекса на 200 обучающихся с ограниченными возможностями здоровья,инвалидностью с объектами инфраструктуры,необходимыми для его функционирования проектные и изыскательские работы,тыс.руб.	2022	31000	–	–
Система прокуратуры Российской Федерации				
Прокуратура Ленинградской области, г. Санкт-Петербург				
Строительство здания прокуратуры, г. Всеволожск, Ленинградская область	2022	102	–	–

[1] За счет всех источников финансирования.

Ввод в действие жилых домов по муниципальным районам и городскому округу в январе–марте 2022 года

	Введено		В % к январю-марту 2021		Справочно: январь-март 2021 в % к январю-марту 2020	
	общей площади, тыс. м²	квартир	общая площадь	квартир	общая площадь	квартир
Всего	1136,6	14809	106,6	100,4	1,9 р.	1,8 р.
муниципальные районы						
Бокситогорский	1,7	25	98,4	119,0	2,0 р.	1,6 р.
Волосовский	14,3	147	1,6 р.	1,7 р.	1,6 р.	144,1
Волховский	11,0	113	79,7	93,4	1,7 р.	2,1 р.
Всеволожский	525,4	8399	104,4	99,4	1,8 р.	1,5 р.
Выборгский	96,3	733	115,6	123,8	3,1 р.	3,2 р.
Гатчинский	109,7	1344	125,8	138,1	74,3	144,1
Кингисеппский	13,5	141	61,1	50,0	4,8 р.	6,1 р.
Киришский	3,2	33	100,5	94,3	135,5	1,6 р.
Кировский	46,7	752	2,0 р.	3,5 р.	3,1 р.	4,7 р.
Лодейнопольский	2,6	38	135,6	2,0 р.	82,6	86,4
Ломоносовский	186,5	1905	98,4	71,9	3,3 р.	2,6 р.
Лужский	15,6	191	91,7	115,1	2,1 р.	1,8 р.
Подпорожский	2,1	22	105,1	122,2	125,2	112,5
Приозерский	46,6	423	105,5	105,8	2,1 р.	2,5 р.
Сланцевский	1,6	25	1,6 р.	2,1 р.	52,9	66,7
Тихвинский	4,6	43	120,4	107,5	100,9	121,2
Тосненский	47,4	401	90,5	65,4	10,1 р.	13,3 р.
городской округ						
Сосновоборский	7,8	74	102,7	121,3	114,8	46,2

Производство скота и птицы на убой (в живом весе) и молока в сельскохозяйственных организациях по муниципальным районам

	Мясо (скот и птица на убой в живом весе), тыс. тонн		*Молоко крупного рогатого скота, тыс. тонн*	
	Январь-март 2022	*В % к соответствующему периоду 2021*	*Январь-март 2022*	*В % к соответствующему периоду 2021*
Всего	92,1	108,3	156,6	102,9
муниципальные районы				
Бокситогорский	0,0	…[1]	0,0	…[1]
Волосовский	0,7	101,3	26,2	104,2
Волховский	0,5	87,8	15,1	115,5
Всеволожский	0,3	79,4	9,3	101,2
Выборгский	4,8	78,8	7,4	78,1
Гатчинский	1,4	90,3	16,5	103,9
Кингисеппский	0,2	75,2	8,0	94,8
Киришский	0,2	126,2	5,9	103,8
Кировский	68,6	118,0	1,4	…[1]
Лодейнопольский	0,1	198,7	1,4	…[1]
Ломоносовский	3,9	85,3	9,9	108,2
Лужский	5,4	95,7	12,6	100,1
Подпорожский	0,0	…[1]	0,0	…[1]
Приозерский	0,8	93,8	22,1	106,2
Сланцевский	...[1]	80,8	…[1]	…[1]
Тихвинский	0,1	74,2	2,8	94,8
Тосненский	4,9	84,3	9,4	76,7
Из общего итога - по организациям, находящимся на территории Санкт-Петербурга	0,1	111,1	3,9	...[1]

[1] Данные не публикуются в целях обеспечения конфиденциальности первичных данных, полученных от организации, в соответствии с Федеральным законом от 29.11.2007 №282-ФЗ.

Обеспеченность скота кормами в сельхозорганизациях (без субъектов малого предпринимательства)

К началу апреля 2022 года обеспеченность кормами в расчете на 1 условную голову скота в сельхозорганизациях была на 7,1% ниже, чем в предыдущем году.

на начало месяца

	Апрель 2022	*Справочно: апрель 2021*
Наличие кормов, тыс. т корм. ед.	236,7	246,9
в том числе концентрированных	110,3	106,7
в расчете на 1 условную голову, ц корм. ед.	3,2	3,5
в том числе концентрированных	1,5	1,5

Группировка муниципальных районов по обеспеченности скота кормами на 1 апреля

Наличие кормов на 1 условную голову, ц корм. ед.	*Число районов*		*В % к итогу*	
	2022	*2021*	*2022*	*2021*
до 5,0	4	5	28,6	35,7
5,1–20,0	9	7	64,3	50,0
20,1 и более	1	2	7,1	14,3

Цены на основные продукты питания и соотношение этих цен с ценой на говядину

	Средняя цена, в рублях за килограмм			*Соотношение цены продукта с ценой на говядину*		
	декабрь 2021	*февраль 2022*	*март 2022*	*декабрь 2021*	*февраль 2022*	*март 2022*
Говядина	487,56	497,80	534,67	100	100	100
Куры	173,15	165,85	171,73	36	33	32
Свинина	316,56	309,05	326,57	65	62	61
Баранина	577,89	580,68	585,46	119	117	109
Рыба мороженая	196,23	196,74	193,16	40	40	36
Масло сливочное	859,38	920,68	917,34	176	185	172
Маргарин	225,50	238,24	240,85	46	48	45
Молоко пастеризованное, л	71,87	74,64	76,90	15	15	14
Сметана	251,96	262,07	271,89	52	53	51
Сыр твердый	579,19	588,18	619,37	119	118	116
Яйца	91,85	91,76	95,35	19	18	18
Сахар-песок	57,25	58,68	83,65	12	12	16
Хлеб ржано-пшеничный	83,81	86,73	88,01	17	17	16
Мука пшеничная	56,67	56,49	59,50	12	11	11
Рис	113,22	122,39	129,01	23	25	24
Пшено	58,35	57,10	62,44	12	11	12
Вермишель	135,89	139,79	140,80	28	28	26
Картофель	47,15	47,67	53,68	10	10	10
Капуста	54,03	65,83	109,58	11	13	20
Морковь	50,43	59,97	70,09	10	12	13
Лук репчатый	29,52	31,58	49,23	6	6	9
Яблоки	113,92	118,39	134,74	23	24	25

В Ленинградской области в марте 2022 года по сравнению с декабрем 2021 года относительно цены на говядину подорожали: сахар-песок, рис, капуста, морковь, лук репчатый, яблоки; подешевели: куры, свинина, баранина, рыба мороженая, масло сливочное, маргарин, молоко пастеризованное, сметана, сыр твердый, яйца, хлеб ржано-пшеничный, мука пшеничная, вермишель; по пшену, картофелю соотношение цен осталось на прежнем уровне.

В марте 2022 года средняя цена на масло подсолнечное составила 126,40 руб. за литр, творог – 423,65 руб. за кг, хлеб пшеничный различных сортов – 109,89 руб. за кг.

Динамика цен на основные виды плодоовощной продукции в 2022 году

в % к предыдущему месяцу

	Картофель	*Капуста белокочанная*	*Лук репчатый*	*Свёкла столовая*	*Морковь*	*Помидоры*
Январь	102,0	109,9	104,6	114,7	110,6	107,3
Февраль	99,5	110,4	102,0	95,8	108,5	107,5
Март	112,6	1,7 р.	1,6 р.	127,4	116,9	124,9
Март 2022 в % к декабрю 2021	114,2	2,0 р.	1,7 р.	140,0	140,2	144,1
Справочно:						
март 2021 в % к декабрю 2020	126,2	118,8	118,1	139,1	138,0	119,0

Изменение заработной платы и сводного индекса потребительских цен

в % к предыдущему месяцу

	Средняя номинальная заработная плата	*Индекс потребительских цен*	*Реальная заработная плата*
2021			
декабрь	127,0	100,7	126,1
2022			
январь	80,3	100,8	79,6
февраль	98,5	101,3	97,3
март	…	105,8	…

Величина прожиточного минимума[1)]

Сведения о величине прожиточного минимума приведены в редакции постановлений Правительства Ленинградской области от 10 февраля 2021 №83 «Об установлении величины прожиточного минимума на душу населения и по основным социально-демографическим группам населения в Ленинградской области на 2021 год», от 10 декабря 2021 №801 «О внесении изменения в постановление Правительства Ленинградской области от 14 сентября 2021 года №590 «Об установлении величины прожиточного минимума на душу населения и по основным социально-демографическим группам населения в Ленинградской области на 2022 год».

рублей в месяц

	Все население	*В том числе:*		
		трудоспособное население	*пенсионеры*	*дети*
с 1 января 2021 г. по 31 декабря 2021 г.	11289	12231	9620	10869
с 1 января 2022 г. по 31 декабря 2022 г.	12781	13931	10992	12398

[1)] В соответствии с Федеральным законом от 29 декабря 2020 года №473-ФЗ «О внесении изменений в отдельные законодательные акты Российской Федерации».

Количество организаций, учтенных в Статистическом регистре Росстата на 1 апреля 2022 года, по муниципальным районам и городскому округу

	Единиц	*В % к*	
		итогу	*1 апреля 2021*
Всего	32025	100	98,6
из них			
муниципальные районы			
Бокситогорский	412	1,3	92,0
Волосовский	531	1,7	91,9
Волховский	991	3,1	92,9
Всеволожский	8597	26,8	102,1
Выборгский	3600	11,2	95,2
Гатчинский	4371	13,6	96,9
Кингисеппский	1411	4,4	98,1
Киришский	915	2,9	94,2
Кировский	1573	4,9	99,2
Лодейнопольский	408	1,3	95,1
Ломоносовский	2505	7,8	107,1
Лужский	951	3,0	96,6
Подпорожский	341	1,1	96,9
Приозерский	1309	4,1	94,3
Сланцевский	399	1,2	100,5
Тихвинский	706	2,2	92,0
Тосненский	1991	6,2	99,6
городской округ			
Сосновоборский	1014	3,2	98,2

Количество индивидуальных предпринимателей, учтенных в Статистическом регистре Росстата на 1 апреля 2022 года, по муниципальным районам и городскому округу

	Единиц	*В % к*	
		итогу	*1 апреля 2021*
Всего	53964	100	111,2
из них			
муниципальные районы			
Бокситогорский	1003	1,9	106,9
Волосовский	1257	2,3	107,3
Волховский	1690	3,1	105,6
Всеволожский	16981	31,5	120,8
Выборгский	4629	8,6	105,8
Гатчинский	6676	12,4	107,4
Кингисеппский	2105	3,9	106,4
Киришский	1436	2,7	103,5
Кировский	2699	5,0	107,1
Лодейнопольский	754	1,4	100,8
Ломоносовский	2924	5,4	121,3
Лужский	1870	3,4	104,8
Подпорожский	713	1,3	106,3
Приозерский	1607	3,0	107,3
Сланцевский	1225	2,3	105,5
Тихвинский	1656	3,1	104,7
Тосненский	3316	6,1	106,5
городской округ			
Сосновоборский	1423	2,6	108,4

Исполнение консолидированного бюджета в 2021 году

По данным Комитета финансов Ленинградской области в январе–декабре 2021 года доходы консолидированного бюджета Ленинградской области составили 208,1 млрд. рублей, что в номинальном выражении на 7,6% больше, чем в январе–декабре 2020 года, расходы консолидированного бюджета увеличились на 3,2% и составили 212,1 млрд. рублей.

Исполнение консолидированного бюджета в 2021 году

млрд. рублей

	Доходы	*Расходы*	*Профицит (+), дефицит (-)*
Январь-декабрь	208	212	-4

Исполнение бюджета
по статьям доходов и расходов на 1 января 2022 года

	Млрд. рублей	*В % к итогу*
Доходы	208	100
из них:		
налог на доходы физических лиц	53	25,4
налог на прибыль организаций	69	33,2
акцизы	12	5,5
доходы от использования имущества, находящегося в государственной и муниципальной собственности	4	2,0
безвозмездные поступления	26	12,4
Расходы	212	100
из них на:		
общегосударственные вопросы	17	8,1
национальную безопасность и правоохранительную деятельность	3	1,4
национальную экономику	34	16,2
жилищно-коммунальное хозяйство	26	12,1
социально-культурные мероприятия	131	61,9
в том числе:		
образование	56	26,5
культура, кинематография	8	3,9
здравоохранение	24	11,4
социальная политика	38	17,9
физическая культура и спорт	4	1,9
средства массовой информации	1	0,3

МЕТОДОЛОГИЧЕСКИЙ КОММЕНТАРИЙ

МЕТОДОЛОГИЧЕСКИЙ КОММЕНТАРИЙ

Индекс выпуска товаров и услуг по базовым видам экономической деятельности – относительный показатель, характеризующий изменение физического объема совокупного выпуска базовых видов экономической деятельности за сравниваемые периоды (к соответствующему периоду предыдущего года и к предыдущему году).

Базовые виды экономической деятельности – совокупность видов экономической деятельности, входящих в реальный сектор экономики, отражающий производство товаров, их транспортировку и реализацию на рынке.

В состав базовых видов экономической деятельности входит растениеводство, животноводство, охота и предоставление услуг в этих областях; добыча полезных ископаемых; обрабатывающие производства; обеспечение электрической энергией, газом и паром, кондиционирование воздуха; водоснабжение, водоотведение, организация сбора и утилизации отходов, деятельность по ликвидации загрязнений; строительство; торговля оптовая, кроме торговли автотранспортными средствами и мотоциклами; торговля розничная, кроме торговли автотранспортными средствами и мотоциклами; деятельность пассажирского и грузового транспорта.

Выпуск товаров и услуг по базовым видам экономической деятельности представляет собой стоимость товаров и услуг, произведенных единицами-резидентами национальной экономики в отчетном периоде.

Оборот организаций – стоимость отгруженных товаров собственного производства, выполненных собственными силами работ и услуг, а также выручка от продажи приобретенных на стороне товаров (без налога на добавленную стоимость, акцизов и других аналогичных обязательных платежей).

Индекс производства – относительный показатель, характеризует изменение масштабов производства в сравниваемых периодах. Различают индивидуальные и сводные индексы производства. Индивидуальные индексы отражают изменение выпуска одного продукта и исчисляются как отношение объемов производства данного вида продукта в натурально-вещественном выражении в сравниваемых периодах. Сводный индекс производства характеризует совокупные изменения всех видов продукции и отражает изменение создаваемой в процессе производства стоимости в результате изменения только физического объема производимой продукции. Для исчисления сводного индекса производства индивидуальные индексы по конкретным видам продукции поэтапно агрегируются в индексы по видам деятельности, подгруппам, группам, подклассам, классам и разделам. **Индекс промышленного производства** – агрегированный индекс производства по видам деятельности "добыча полезных ископаемых", "обрабатывающие производства", "обеспечение электрической энергией, газом и паром; кондиционирование воздуха", "водоснабжение; водоотведение, организация сбора и утилизации отходов, деятельность по ликвидации загрязнений".

Объем отгруженных товаров собственного производства представляет собой стоимость тех товаров, которые произведены данным юридическим лицом и фактически в отчетном периоде отгружены или отпущены в порядке продажи, а также прямого обмена на сторону (другим юридическим и физическим лицам), независимо от того, поступили деньги на счет продавца или нет.

Данные по «чистым» видам деятельности представляются по совокупности соответствующих фактических видов деятельности, осуществляемых организациями, независимо от их основного вида деятельности.

Объем работ, выполненных собственными силами по виду деятельности "строительство" – стоимость работ, выполненных организациями собственными силами по виду деятельности "Строительство" на основании договоров и (или) контрактов, заключаемых с заказчиками. В стоимость этих работ включаются строительно-монтажные работы, а также прочие подрядные работы, выполненные по генеральным, прямым и субподрядным договорам за счет всех источников финансирования по строительству новых объектов, капитальному и текущему ремонту, реконструкции, модернизации жилых и нежилых зданий и инженерных сооружений.

Число построенных квартир – количество квартир в законченных строительством жилых домах квартирного, гостиничного типа и общежитиях.

Ввод в действие жилых домов. Начиная с августа 2019 г. в соответствии с установленными нормами Федерального закона от 29 июля 2017 г № 217-ФЗ «О ведении гражданами садоводства и огородничества для собственных нужд и о внесении изменений в отдельные законодательные акты Российской Федерации» данные приводятся с учетом жилых домов, построенных населением на земельных участках, предназначенных для ведения садоводства.

Общая площадь жилых помещений во введенных в эксплуатацию жилых зданиях (домах) определяется как сумма площадей всех частей жилых помещений, включая площадь помещений вспомогательного использования, предназначенных для удовлетворения гражданами бытовых и иных нужд, связанных с их проживанием в жилом помещении, а также площадей лоджий, балконов, веранд, террас, подсчитываемых с соответствующими понижающими коэффициентами.

К помещениям вспомогательного использования относятся кухни, передние, холлы, внутриквартирные коридоры, ванные или душевые, туалеты, кладовые или хозяйственные встроенные шкафы. В домах-интернатах для престарелых и инвалидов, ветеранов, специальных домах для одиноких престарелых, детских домах к подсобным помещениям относятся столовые, буфеты, клубы, читальни, спортивные залы, приемные пункты бытового обслуживания и медицинского обслуживания.

Грузооборот транспорта – объем работы транспорта всех видов экономической деятельности по перевозкам грузов, на автомобильном транспорте – включая предпринимателей (физических лиц). Единицей измерения является тонно-километр, т.е. перемещение 1 тонны груза на 1 километр. Исчисляется суммированием произведений массы перевезенных грузов каждой перевозки в тоннах на расстояние перевозки в километрах.

Пассажирооборот транспорта общего пользования – объем работы транспорта по перевозкам пассажиров, включая оценку перевозок пассажиров, пользующихся правом бесплатного проезда. Единицей измерения является пассажиро-километр, т.е. перемещение пассажира на 1 километр. Исчисляется суммированием произведений количества пассажиров каждой перевозки на расстояние перевозки в километрах.

Объем услуг в сфере телекоммуникаций – стоимость услуг электросвязи, услуг присоединения и пропуска трафика, услуг по обеспечению регулирования использования радиочастотного спектра и радиоэлектронных средств.

Объем производства продукции сельского хозяйства формируется как сумма продукции растениеводства и продукции животноводства, произведенной всеми сельхозпроизводителями (сельскохозяйственными организациями, крестьянскими (фермерскими) хозяйствами и индивидуальными предпринимателями, хозяйствами населения). Расчет объема продукции сельского хозяйства осуществляется в фактически действовавших ценах и сопоставимых ценах предыдущего года по каждой категории хозяйств. Стоимость в сопоставимых ценах используется для расчета индекса производства продукции сельского хозяйства.

Данные о производстве продукции сельского хозяйства и индексах производства за отдельные месяцы могут впоследствии уточняться.

Данные о **поголовье скота, производстве и реализации животноводческой продукции по всем сельхозпроизводителям** определяются: **по сельскохозяйственным предприятиям** – на основании сведений форм федерального государственного статистического наблюдения; **по хозяйствам населения и крестьянским (фермерским) хозяйствам** – расчетно, по материалам выборочных обследований с привлечением информации сельских администраций.

Оборот оптовой торговли – стоимость отгруженных товаров, приобретенных ранее на стороне в целях перепродажи юридическим лицам и индивидуальным предпринимателям для профессионального использования (переработки или дальнейшей продажи).

Оборот оптовой торговли приводится в фактических продажных ценах, включающих торговую наценку, налог на добавленную стоимость, акциз, экспортную пошлину, таможенные сборы и аналогичные обязательные платежи. Сумма вознаграждения комиссионеров (поверенных, агентов) отражается по фактической стоимости, включая НДС.

Оборот оптовой торговли включает данные по организациям с основным видом экономической деятельности "оптовая торговля, включая торговлю через агентов, кроме торговли автотранспортными средствами и мотоциклами" и по организациям других видов деятельности, осуществляющих оптовую торговлю.

Оборот оптовой торговли формируется по данным федерального статистического наблюдения за коммерческими организациями (предприятиями), не относящимися к субъектам малого предпринимательства, выборочного обследования малых предприятий оптовой торговли (кроме микропредприятий), которые проводятся с месячной периодичностью, ежеквартальных выборочных обследований малых предприятий всех видов деятельности (кроме микропредприятий), а также годовых выборочных обследований микропредприятий и индивидуальных предпринимателей с распространением полученных по выборочным обследованиям данных на генеральную совокупность объектов наблюдения.

Микропредприятия – малые предприятия со средней численностью работников до 15 человек включительно.

Кроме того, в соответствии с требованиями системы национальных счетов оборот оптовой торговли досчитывается на объемы скрытой деятельности.

Оборот розничной торговли представляет собой выручку от продажи товаров населению для личного потребления или использования в домашнем хозяйстве за наличный расчет или оплаченных по кредитным карточкам, по расчетным чекам банков, по перечисленным со счетов вкладчиков, посредством платежных карт, что также учитывается как продажа за наличный расчет. Стоимость товаров, проданных отдельным категориям населения со скидкой, включается в оборот розничной торговли в полном объеме.

Индекс физического объема оборота розничной торговли – относительный показатель, характеризующий изменение оборота розничной торговли в сравниваемых периодах в сопоставимых ценах.

Оборот общественного питания представляет собой выручку от продажи собственной кулинарной продукции и покупных товаров без кулинарной обработки населению для потребления, главным образом, на месте, а также организациям и индивидуальным предпринимателям для организации питания различных контингентов населения.

Оборот розничной торговли (оборот общественного питания) включает данные как по организациям, для которых эта деятельность является основной, так и по организациям других видов деятельности, осуществляющим продажу населению товаров (кулинарной продукции) через собственные торговые заведения (заведения общественного питания), или с оплатой через свою кассу. Оборот розничной торговли, кроме того, включает продажу товаров индивидуальными предпринимателями, физическими лицами на розничных рынках и ярмарках.

Оборот розничной торговли и оборот общественного питания формируются по данным сплошного федерального статистического наблюдения за организациями, не относящимися к субъектам малого предпринимательства, которые проводятся с месячной периодичностью, ежеквартальных выборочных обследований малых предприятий розничной торговли и общественного питания (за исключением микропредприятий) и розничных рынков, а также ежегодных выборочных обследований индивидуальных предпринимателей и микропредприятий с распространением полученных данных на генеральную совокупность объектов наблюдения.

Кроме того, в соответствии с требованиями системы национальных счетов, эти показатели досчитываются на объемы скрытой деятельности.

Объем платных услуг населению представляет собой денежный эквивалент объема услуг, оказанных резидентами российской экономики (юридическими лицами, индивидуальными предпринимателями, самозанятыми, нотариусами и адвокатами, учредившими адвокатские кабинеты) гражданам Российской Федерации, а также гражданам других государств (нерезидентам), потребляющим те или иные услуги на территории Российской Федерации. Этот показатель формируется в соответствии с методологией формирования официальной статистической информации об объеме платных услуг населению.

Индекс потребительских цен и тарифов на товары и платные услуги населению (ИПЦ) характеризует изменение во времени общего уровня цен и тарифов на товары и услуги, приобретаемые населением для непроизводственного потребления. Измеряет отношение стоимости фиксированного перечня товаров и услуг в текущем периоде к его стоимости в предыдущем периоде.

В набор товаров и услуг включены более 500 товаров (услуг)-представителей. Наблюдение за ценами и тарифами проводится в столицах республик, центрах краев, областей, автономных округов, городах федерального значения и выборочно – в районных центрах,

отобранных с учетом их представительности в отражении социально-экономического и географического положения регионов.

Индекс цен производителей промышленных товаров – рассчитывается на основе зарегистрированных цен на товары-представители на базовых (опорных) предприятиях. Учитываются фактически сложившиеся в текущем периоде отпускные цены предприятий (без косвенных товарных налогов – НДС, акцизов и др.) на продукцию, предназначенную для реализации на внутреннем рынке.

Сводный индекс цен на продукцию (затраты, услуги) инвестиционного назначения рассчитывается как агрегированный показатель из индексов цен производителей на строительную продукцию, приобретения машин и оборудования инвестиционного назначения и на прочую продукцию (затраты, услуги) инвестиционного назначения, взвешенных по доле этих элементов в общем объеме инвестиций в основной капитал.

Индекс тарифов на грузовые перевозки характеризует изменение фактически действующих тарифов на грузовые перевозки за отчетный период без учета изменения за этот период структуры перевезенных грузов по разнообразным признакам: по виду и размеру отправки груза, скорости доставки, расстоянию перевозки, территории перевозки, типу подвижного состава, степени использования его грузоподъемности и по другим признакам.

Индекс тарифов на услуги связи для юридических лиц характеризует общее изменение тарифов на услуги связи для различных категорий пользователей.

Индекс цен производителей сельскохозяйственной продукции исчисляется на основании регистрации в отобранных для наблюдения сельскохозяйственных организациях цен на основные виды продуктов-представителей, реализуемых заготовительным, перерабатывающим организациям, на рынке, через собственную торговую сеть, населению непосредственно с транспортных средств, на ярмарках, биржах, аукционах, организациям, коммерческим структурам и т. п. Цены реализации сельскохозяйственной продукции приводятся с учетом надбавок и скидок за качество реализованной продукции без расходов на транспортировку, экспедирование, погрузку и разгрузку продукции, а также без налога на добавленную стоимость, дотаций.

Численность рабочей силы – лица в возрасте 15 лет и старше, которые в рассматриваемый период (обследуемую неделю) считаются занятыми или безработными.

Безработные, зарегистрированные в государственных учреждениях службы занятости населения – трудоспособные граждане, не имеющие работы и заработка (трудового дохода), проживающие на территории Российской Федерации, зарегистрированные в государственных учреждениях службы занятости по месту жительства в целях поиска подходящей работы, ищущие работу и готовые приступить к ней.

Уровень зарегистрированной безработицы – отношение численности безработных, зарегистрированных в государственных учреждениях службы занятости населения, к численности рабочей силы, в процентах.

Нагрузка незанятого населения на одну заявленную вакансию рассчитывается как отношение численности лиц, не занятых трудовой деятельностью, состоящих на учете в государственных учреждениях службы занятости населения, к числу вакансий, сообщенных работодателями в эти учреждения.

Заявленная работодателями потребность в работниках – число вакансий (требуемых работников), сообщенных работодателями в государственные учреждения службы занятости населения.

Доходы бюджета – обязательные безвозвратные платежи, поступающие в бюджет субъекта РФ.

Расходы бюджета – денежные затраты субъекта РФ, связанные с его функционированием.

Бюджетный профицит – величина превышения доходов бюджета над его расходами.

Бюджетный дефицит – величина превышения расходов бюджета над его доходами.

Сальдированный финансовый результат (прибыль минус убыток) – конечный финансовый результат, выявленный на основании бухгалтерского учета всех хозяйственных операций организаций. Представляет собой сумму прибыли (убытка) от продажи товаров, продукции (работ, услуг), основных средств, иного имущества организаций и чистых доходов от прочих операций.

Суммарная задолженность по обязательствам организаций включает кредиторскую задолженность, задолженность по кредитам банков и займам.

Кредиторская задолженность – задолженность по расчетам с кредиторами за товары, работы и услуги, в том числе задолженность поставщикам и подрядчикам за поступившие материальные ценности, задолженность по выданным векселям, с дочерними предприятиями, с рабочими и служащими по оплате труда, с бюджетом и внебюджетными фондами; по полученным авансам, включая сумму полученных авансов по предстоящим платежам.

Дебиторская задолженность – задолженность по расчетам с дебиторами за товары, работы и услуги, по полученным векселям, с дочерними предприятиями, с бюджетом, с персоналом, по прочим операциям (включает задолженность работников предприятия по предоставленным им ссудам и займам за счет средств этого предприятия или банковского кредита), с прочими дебиторами (включает задолженность подотчетных лиц, авансы, выданные поставщикам и подрядчикам, с учетом сумм, уплаченных другим предприятиям по предстоящим расчетам).

Характеристика организаций. Данные о предприятиях и организациях (индивидуальных предпринимателях), учтенных в **Статрегистре Росстата**, получены на основе сведений о государственной регистрации, предоставляемых ФНС России из Единого государственного реестра юридических лиц (Единого государственного реестра индивидуальных предпринимателей), а также с использованием сведений о государственной регистрации юридических лиц, поступивших в органы государственной статистики до вступления в действие Федерального закона «О государственной регистрации юридических лиц и индивидуальных предпринимателей», не перерегистрированных и не ликвидированных в установленном порядке.

Распределение предприятий и организаций по видам экономической деятельности осуществляется по виду деятельности, заявленному юридическим лицом (индивидуальным предпринимателем) основным при государственной регистрации.

Демография организаций рассматривается как информация о количестве зарегистрированных и ликвидированных организациях, функционирующих в данное время на данной территории и в данных экономических условиях.

Коэффициент рождаемости организаций – отношение количества зарегистрированных за отчетный период организаций к среднему количеству организаций, учтённых в Статистическом регистре Росстата, выраженное в промилле.

Коэффициент официальной ликвидации организаций – отношение количества официально ликвидированных за отчетный период организаций к среднему количеству организаций, учтённых в Статистическом регистре Росстата, выраженное в промилле.

Естественное движение населения – обобщенное название совокупности рождений и смертей, изменяющих численность населения, так называемым естественным путем. К естественному движению населения относят также браки и разводы, хотя они не меняют численность населения, но учитываются в том же порядке, что и рождения и смерти. В соответствии со статьей 13.1 Федерального закона "Об актах гражданского состояния" от 15.11.1997 № 143-ФЗ с 1 октября 2018г. был введен в действие Единый государственный реестр записей актов гражданского состояния (ЕГР ЗАГС). Согласно статье 13.2 указанного Федерального закона Росстат с 1 октября 2018г. получает сведения о государственной регистрации рождений, смертей, заключения и расторжения браков из данного реестра.

Общие коэффициенты рождаемости и смертности – отношение соответственно числа родившихся (живыми) и числа умерших в течение календарного года к среднегодовой численности наличного населения. Исчисляются на 1000 населения.

Коэффициент естественного прироста (убыли*)* – разность общих коэффициентов рождаемости и смертности.

Общие коэффициенты брачности и разводимости – отношение числа зарегистрированных браков и разводов в течение года к среднегодовой численности наличного населения. Исчисляются на 1000 населения.

Миграция. Данные о международной и внутрироссийской миграции получены в результате разработки поступающих от Управления по вопросам миграции ГУ МВД России по г. Санкт-Петербургу и Ленинградской области документов статистического наблюдения за миграцией населения, которые составляются при регистрации или снятии с регистрационного учета населения по месту жительства и по месту пребывания на срок 9 месяцев и более.

В соответствии с изменениями, внесенными в Федеральный план статистических работ распоряжением Правительства Российской Федерации от 20 марта 2019 г. №469-р, информация о денежных доходах и расходах населения публикуется ежеквартально. Данные рассчи-

таны в соответствии с Методологическими положениями по расчету показателей денежных доходов и расходов населения, утвержденные приказом Росстата №465 от 02.07.2014 (с изменениями №680 от 20.11.2018 г.).

Величина прожиточного минимума в соответствии с Федеральным законом от 24 октября 1997г. №134-ФЗ «О прожиточном минимуме в Российской Федерации» (в редакции Федерального закона от 29.12.2020 №473-ФЗ) представляет собой минимальную необходимую для обеспечения жизнедеятельности сумму доходов гражданина.

В соответствии с пунктом 3 статьи 4 Федерального закона от 24 октября 1997г. №134-ФЗ «О прожиточном минимуме в Российской Федерации» (в ред. Федерального закона от 29 декабря 2020 года №473-ФЗ) величина прожиточного минимума на душу населения в субъекте Российской Федерации на очередной год устанавливается субъектом Российской Федерации с учетом коэффициента региональной дифференциации, который рассчитывается как соотношение величины прожиточного минимума на душу населения в целом по Российской Федерации и величины прожиточного минимума на душу населения в соответствующем субъекте Российской Федерации.

На 2021–2025 годы устанавливается переходный период поэтапного доведения величин прожиточного минимума на душу населения в субъектах Российской Федерации, установленных на 2021 год, до величин прожиточного минимума на душу населения в субъектах Российской Федерации, рассчитанных с учетом коэффициентов региональной дифференциации.

На 2021 год величина прожиточного минимума установлена Постановлением Правительства Санкт-Петербурга от 24.03.2021 №143 «Об установлении величины прожиточного минимума на душу населения и по основным социально-демографическим группам населения в Санкт-Петербурге на 2021 год» и Постановлением Правительства Ленинградской области от 10 февраля 2021 года №83 «Об установлении величины прожиточного минимума на душу населения и по основным социально-демографическим группам населения в Ленинградской области на 2021 год».

На 2022 год величина прожиточного минимума установлена Постановлением Правительства Санкт-Петербурга от от 29.12.2021 №1141 «О внесении изменения в постановление Правительства Санкт-Петербурга от 14.09.2021 №665».и Постановлением Правительства Ленинградской области 10 декабря 2021 №801 «О внесении изменения в постановление Правительства Ленинградской области от14 сентября 2021 года №590 «Об установлении величины прожиточного минимума на душу населения и по основным социально-демографическим группам населения в Ленинградской области на 2022 год».

Среднемесячная номинальная начисленная заработная плата работников организаций исчисляется делением фонда начисленной заработной платы работников на среднесписочную численность работников и на количество месяцев в периоде. В фонд заработной платы включаются начисленные суммы в денежной и неденежной формах за отработанное и неотработанное время, доплаты и надбавки, премии единовременные поощрения, компенсационные выплаты, связанные с режимом работы и условиями труда, а также оплата питания и проживания, имеющая систематический характер.

Реальная начисленная заработная плата характеризует покупательную способность заработной платы в отчетном периоде в связи с изменением цен на потребительские товары и услуги по сравнению с базисным периодом. Для этого рассчитывается индекс реальной начисленной заработной платы путем деления индекса номинальной заработной платы на индекс потребительских цен за один и тот же временной период.

Заболеваемость населения характеризуется числом случаев заболеваний, выявленных (или взятых под диспансерное наблюдение) в течение года при обращении в лечебно-профилактические организации или при профилактическом осмотре. **Первичная заболеваемость** регистрируется при установлении пациенту диагноза впервые в жизни.

Зарегистрированное преступление – выявленное и официально взятое на учет общественно опасное деяние, предусмотренное уголовным законодательством.

Лица, совершившие преступления – официально взятые на учет правоохранительными органами лица, на которых заведены уголовные дела.

Управление
Федеральной службы государственной статистики
по г. Санкт-Петербургу и Ленинградской области

Адрес: 197376, Санкт-Петербург, ул. Профессора Попова, 39

Заказ № 30 Тираж 61 экз.

Отпечатано в оперативной полиграфии Петростата