**Управление Федеральной службы
государственной статистики
по г. Санкт-Петербургу и Ленинградской области
(Петростат)**

СОЦИАЛЬНО-ЭКОНОМИЧЕСКОЕ ПОЛОЖЕНИЕ САНКТ-ПЕТЕРБУРГА И ЛЕНИНГРАДСКОЙ ОБЛАСТИ В ЯНВАРЕ–НОЯБРЕ 2022 ГОДА

(ЭКОНОМИЧЕСКИЙ ДОКЛАД В ТАБЛИЦАХ)

**Санкт-Петербург
2022**

Настоящий экономический доклад в таблицах подготовлен на основе данных оперативной статистической отчетности.

В докладе приняты условные обозначения:

г	грамм	мВт	мегаватт
г.	год	млн.	миллион
га	гектар	млрд.	миллиард
Гкал	гигакалория	п.	поселок
дкл	декалитр	пасс-км	пассажиро-километр
долл.	доллар	плот.	плотный
ед.	единица	пог. м	погонный метр
кат.	катушка	р.	раз
кВА	киловольт-ампер	руб.	рубль
кВт	киловатт	т	тонна
кВт-ч	киловатт-час	т.г.	текущий год
кг	килограмм	т-км	тонно-километр
км	километр	трлн.	триллион
км^2	квадратный километр	тыс.	тысяча
км^3	кубический километр	усл.	условный
л	литр	усл. ед.	условная единица
м	метр	ц	центнер
м^2	квадратный метр	чел.	человек
м^3	кубический метр	шт.	штука
МВА	мегавольт-ампер	экз.	экземпляр

–	явление отсутствует
…	данных не имеется
x	сопоставление невозможно
0,0	небольшая величина

В отдельных случаях незначительные расхождения между итогом и суммой слагаемых объясняются округлением данных.

Ряд показателей, приведенных в докладе, рассчитан с учетом экспертной оценки.

В таблицах, отражающих ежемесячную динамику, показатели за последний месяц в последующем выпуске доклада уточняются по данным ежемесячной статистической отчетности в соответствии с методикой разработки. Относительные показатели в этих таблицах отражены в сопоставимой структуре отчитывающихся предприятий и организаций.

При расчете отдельных показателей, помещенных в докладе, использована информация территориальных органов федеральной исполнительной власти (министерств и ведомств), а также органов исполнительной власти Санкт-Петербурга и Ленинградской области.

Петростат является собственником государственной статистической информации на территории Санкт-Петербурга и Ленинградской области и обладает исключительными правами на издание и распространение статистических публикаций.

При использовании материалов органов государственной статистики ссылка на источник обязательна.

Официальное издание
код по каталогу 11001022
E-mail: petrostat@gks.ru
http://petrostat.gks.ru

© Петростат, 2022

СОДЕРЖАНИЕ

СВОДНЫЕ ИТОГИ **6**
ОБОРОТ ОРГАНИЗАЦИЙ **10**
ДОБЫВАЮЩИЕ И ОБРАБАТЫВАЮЩИЕ ПРОИЗВОДСТВА И ЭНЕРГЕТИКА **14**
СТРОИТЕЛЬСТВО **22**
ТРАНСПОРТ **28**
Транспортировка и хранение 28
Аварийность на автомобильном транспорте 34
ДЕЯТЕЛЬНОСТЬ В СФЕРЕ ТЕЛЕКОММУНИКАЦИЙ **34**
СЕЛЬСКОЕ ХОЗЯЙСТВО **36**
ОПТОВАЯ ТОРГОВЛЯ **42**
ПОТРЕБИТЕЛЬСКИЙ РЫНОК **46**
Розничная торговля 46
Общественное питание 52
Платные услуги населению 54
ЦЕНЫ **58**
Потребительские цены 60
Цены производителей 70
Индексы цен производителей промышленных товаров 70
Индексы цен на продукцию инвестиционного назначения 74
Индексы тарифов на грузовые перевозки 76
Индексы цен производителей сельскохозяйственной продукции 78
РЫНОК ТРУДА **80**
Занятость и безработица 80
Численность работников организаций 80
Безработица 86
Потребность организаций в работниках 90
Заработная плата 92
Задолженность организаций по заработной плате 100
ФИНАНСЫ **104**
Показатели финансово-кредитной системы 104
НАЛОГОВАЯ СТАТИСТИКА **106**
ФИНАНСЫ ОРГАНИЗАЦИЙ **110**
Финансовые результаты деятельности организаций 110
Состояние платежей и расчетов в организациях 114
МАЛЫЕ ПРЕДПРИЯТИЯ **124**
ДЕМОГРАФИЧЕСКАЯ СИТУАЦИЯ **130**
ЗДРАВООХРАНЕНИЕ **132**
ПРЕСТУПНОСТЬ **134**

ПРИЛОЖЕНИЕ

САНКТ-ПЕТЕРБУРГ **137**
Производство важнейших видов товаров 138
Строительство объектов федеральной адресной инвестиционной программы 140
Ввод в действие жилых домов по районам Санкт-Петербурга 146
Цены на основные продукты питания и соотношение этих цен с ценой на говядину 147
Динамика цен на основные виды плодоовощной продукции 148
Изменение заработной платы и сводного индекса потребительских цен 148
Величина прожиточного минимума 149
ЛЕНИНГРАДСКАЯ ОБЛАСТЬ **151**
Производство важнейших видов товаров 152
Строительство объектов федеральной адресной инвестиционной программы 154
Ввод в действие жилых домов по муниципальным районам и городскому округу 159
Производство скота и птицы на убой (в живом весе) и молока в сельскохозяйственных организациях по муниципальным районам 160
Обеспеченность скота кормами в сельхозорганизациях 161
Группировка муниципальных районов по обеспеченности скота кормами 161
Цены на основные продукты питания и соотношение этих цен с ценой на говядину 162
Динамика цен на основные виды плодоовощной продукции 163
Изменение заработной платы и сводного индекса потребительских цен 163
Величина прожиточного минимума 164
МЕТОДОЛОГИЧЕСКИЙ КОММЕНТАРИЙ **165**

ЭКОНОМИЧЕСКИЕ И СОЦИАЛЬНЫЕ ПОКАЗАТЕЛИ

СВОДНЫЕ ИТОГИ

млрд. рублей

	Абсолютные данные		В % к соответствующему периоду предыдущего года		Справочно: январь-ноябрь 2021 в % к январю-ноябрю 2020
	ноябрь	январь-ноябрь	ноябрь	январь-ноябрь	
Оборот организаций (в действующих ценах)	2626,6	28821,0	105,1	x[1)]	x[1)]
Индекс промышленного производства, %	x	x	121,9	104,7	108,6
Объем работ по виду деятельности “строительство”	49,8	438,2	96,1	95,4	95,8
Ввод в действие жилых домов, тыс. $м^2$	157,5	3054,3	90,7	101,1	138,1
Объем услуг по транспортировке и хранению (без субъектов малого предпринимательства, в действующих ценах)	120,2	1226,0	111,9	125,2	143,8
Объем услуг в сфере телекоммуникаций (без субъектов малого предпринимательства, в действующих ценах)	13,3	142,6	104,3	108,7	107,5
Оборот оптовой торговли	1995,6	22601,6	80,4	99,3	1,7 р.
Оборот розничной торговли	160,5	1766,6	85,0	88,4	118,3
пищевыми продуктами, включая напитки, и табачными изделиями	61,0	656,3	103,1	102,4	104,1
непродовольственными товарами	99,5	1110,3	76,3	81,6	126,5
Оборот общественного питания	13,8	137,6	123,3	107,9	1,8 р.
Объем платных услуг населению	61,4	625,8	105,2	103,6	122,5
Индекс потребительских цен, %	100,6	110,9[2)]	112,3	113,7	107,3[2)]

По предварительной оценке индекс выпуска товаров и услуг по базовым видам экономической деятельности в октябре 2022 года к соответствующему периоду 2021 года составил 97,7%.

млрд. рублей

	Абсолютные данные		В % к соответствующему периоду предыдущего года		Справочно: январь-ноябрь 2021 в % к январю-ноябрю 2020
	ноябрь	январь-ноябрь	ноябрь	январь-ноябрь	
Оборот организаций (в действующих ценах)	308,5	3402,7	94,7	110,3	124,4
Индекс промышленного производства, %	x	x	95,8	95,2	107,5
Объем работ по виду деятельности “строительство”	20,4	185,4	72,7	88,3	105,8
Ввод в действие жилых домов, тыс. м^2	144,4	3607,0	46,0	109,8	1,6 р.
Объем услуг по транспортировке и хранению (без субъектов малого предпринимательства, в действующих ценах)	25,5	241,2	132,3	118,8	110,0
Объем услуг в сфере телекоммуникаций (без субъектов малого предпринимательства, в действующих ценах)	0,3	2,3	147,5	125,9	96,4
Объем продукции сельского хозяйства	9,3	108,6	103,2	102,4	100,9
Оборот оптовой торговли	63,0	715,2	79,8	89,1	114,5
Оборот розничной торговли	47,9	556,9	88,1	96,1	110,3
пищевыми продуктами, включая напитки, и табачными изделиями	23,3	270,7	102,5	105,9	100,5
непродовольственными товарами	24,6	286,2	77,4	88,4	119,0
Оборот общественного питания	1,9	18,7	113,3	97,6	129,7
Объем платных услуг населению	9,3	100,1	104,1	105,4	115,2
Индекс потребительских цен, %	100,5	110,1[2)]	110,9	112,3	107,2[2)]

По предварительной оценке индекс выпуска товаров и услуг по базовым видам экономической деятельности в октябре 2022 года к соответствующему периоду 2021 года составил 92,9%.

[1)] Данные несопоставимы в связи с изменением круга отчитывающихся организаций.
[2)] Конец периода к декабрю предыдущего года.

	Абсолютные данные		В % к соответствующему периоду предыдущего года		Справочно: январь-октябрь 2021 в % к январю-октябрю 2020
	октябрь	январь-октябрь	октябрь	январь-октябрь	
Численность населения (на 1 ноября 2022), тыс. человек	5367,9[1)]	x	99,8[2)]	x	99,9[3)]
Средняя численность работников организаций (без субъектов малого предпринимательства), тыс. человек	1545	1554	98,4	101,0	103,1
Численность официально зарегистрированных безработных (на конец ноября 2022), тыс. человек	15,2	x	61,1	x	24,5[4)]
Уровень зарегистрированной безработицы, (на конец ноября 2022) в % от численности рабочей силы	0,5	x	x	x	x
Средняя начисленная заработная плата одного работника					
номинальная, рублей	80747	81412	111,7	111,0	110,4
реальная	x	x	99,2	97,5	103,9
Просроченная задолженность по заработной плате (на 1 декабря 2022), тыс. рублей	55682	x	113,9[5)]	x	39,2[6)]
Численность работников, перед которыми имеется просроченная задолженность по заработной плате (на 1 декабря 2022), человек	154	x	51,2[5)]	x	33,8[6)]

окончание

	Абсолютные данные		В % к соответствующему периоду предыдущего года		Справочно: январь-октябрь 2021 в % к январю-октябрю 2020
	октябрь	январь-октябрь	октябрь	январь-октябрь	
Численность населения (на 1 ноября 2022), тыс. человек	1927,9[1)]	x	100,9[2)]	x	100,7[3)]
Средняя численность работников организаций (без субъектов малого предпринимательства), тыс. человек	400	402	101,6	102,3	101,5
Численность официально зарегистрированных безработных (на конец ноября 2022), тыс. человек	3,9	x	76,5	x	16,3[4)]
Уровень зарегистрированной безработицы, (на конец ноября 2022) в % от численности рабочей силы	0,4	x	x	x	x
Средняя начисленная заработная плата одного работника					
номинальная, рублей	58474	57104	111,4	110,9	108,1
реальная	x	x	100,0	98,6	102,2
Просроченная задолженность по заработной плате (на 1 декабря 2022), тыс. рублей	52466	x	87,2 р.[5)]	x	16,9[6)]
Численность работников, перед которыми имеется просроченная задолженность по заработной плате (на 1 декабря 2022), человек	292	x	19,5 р.[5)]	x	26,8[6)]

[1)] Оценка произведена без учета итогов Всероссийской переписи населения 2020 года.
[2)] 1 ноября 2022 года к 1 января 2022 года.
[3)] 1 ноября 2021 года к 1 января 2021 года.
[4)] Ноябрь 2021 года к ноябрю 2020 года.
[5)] 1 декабря 2022 года к 1 декабря 2021 года.
[6)] 1 декабря 2021 года к 1 декабря 2020 года.

ОБОРОТ ОРГАНИЗАЦИЙ

Оборот организаций по видам экономической деятельности[1] в январе–ноябре 2022 года

в действующих ценах

	Млрд. рублей	В % к соответствующему периоду 2021	В % к итогу	Справочно: январь-ноябрь 2021, в % к итогу
Всего	28821,0	x[2]	100	100
в том числе организации с основным видом деятельности:				
сельское, лесное хозяйство, охота, рыболовство и рыбоводство	13,0	122,9	0,0	0,1
растениеводство и животноводство, охота и предоставление соответствующих услуг в этих областях	6,9	1,6 р.	0,0	0,0
лесоводство и лесозаготовки	3,3	82,0	0,0	0,0
рыболовство и рыбоводство	2,8	128,7	0,0	0,0
добыча полезных ископаемых	64,0	1,9 р.	0,2	0,2
обрабатывающие производства	5179,5	x[2]	18,0	21,6
в том числе производство:				
пищевых продуктов	237,3	126,9	0,8	1,0
напитков	85,7	107,0	0,3	0,4
табачных изделий	91,5	102,8	0,3	0,5
текстильных изделий	27,5	1,5 р.	0,1	0,1
одежды	30,9	1,9 р.	0,1	0,1
кожи и изделий из кожи	6,2	106,2	0,0	0,0
изделий из дерева и пробки, кроме мебели, изделий из соломки и материалов для плетения, обработка древесины	29,1	145,3	0,1	0,1
бумаги и бумажных изделий	37,2	128,2	0,1	0,2
деятельность полиграфическая и копирование носителей информации	30,4	94,7	0,1	0,2
кокса и нефтепродуктов	3005,8	x[2]	10,4	9,6
химических веществ и химических продуктов	153,2	1,5 р.	0,5	0,5
лекарственных средств и материалов, применяемых в медицинских целях	78,3	112,7	0,3	0,4
резиновых и пластмассовых изделий	101,7	145,1	0,4	0,4
прочей неметаллической минеральной продукции	96,1	139,5	0,3	0,4
металлургическое	70,5	112,3	0,2	0,3
готовых металлических изделий, кроме машин и оборудования	195,8	119,9	0,7	0,9

Оборот организаций по видам экономической деятельности[1] в январе–ноябре 2022 года

в действующих ценах

	Млрд. рублей	В % к соответствующему периоду 2021	В % к итогу	Справочно: январь-ноябрь 2021, в % к итогу
Всего	3402,7	110,3	100	100
в том числе организации с основным видом деятельности:				
сельское, лесное хозяйство, охота, рыболовство и рыбоводство	81,8	80,5	2,4	3,3
растениеводство и животноводство, охота и предоставление соответствующих услуг в этих областях	60,3	78,4	1,8	2,5
лесоводство и лесозаготовки	17,4	82,2	0,5	0,7
рыболовство и рыбоводство	4,0	115,6	0,1	0,1
добыча полезных ископаемых	26,4	1,5 р.	0,8	0,6
обрабатывающие производства	1550,6	116,0	45,6	43,3
в том числе производство:				
пищевых продуктов	218,5	134,6	6,4	5,3
напитков	5,8	98,0	0,2	0,2
табачных изделий	128,6	114,5	3,8	3,6
текстильных изделий	12,2	2,4 р.	0,4	0,2
одежды	1,2	119,4	0,0	0,0
кожи и изделий из кожи	0,3	2,5 р.	0,0	0,0
изделий из дерева и пробки, кроме мебели, изделий из соломки и материалов для плетения, обработка древесины	27,4	72,1	0,8	1,2
бумаги и бумажных изделий	139,7	105,3	4,1	4,3
деятельность полиграфическая и копирование носителей информации	14,4	144,8	0,4	0,3
кокса и нефтепродуктов	379,5	123,1	11,2	10,0
химических веществ и химических продуктов	229,9	141,3	6,8	5,3
лекарственных средств и материалов, применяемых в медицинских целях	15,8	128,5	0,5	0,4
резиновых и пластмассовых изделий	66,3	98,8	1,9	2,2
прочей неметаллической минеральной продукции	76,5	109,8	2,2	2,3
металлургическое	30,5	119,4	0,9	0,8
готовых металлических изделий, кроме машин и оборудования	52,0	116,3	1,5	1,4

[1] Итоги по «хозяйственным» видам деятельности получены как результат агрегирования данных по организациям в соответствии с их основным видом деятельности.

[2] Здесь и далее в таблице данные несопоставимы в связи с изменением круга отчитывающихся организаций.

	Млрд. рублей	В % к соответствующему периоду 2021	В % к итогу	Справочно: январь-ноябрь 2021, в % к итогу
компьютеров, электронных и оптических изделий	171,4	109,8	0,6	0,9
электрического оборудования	85,1	99,5	0,3	0,5
машин и оборудования, не включенных в другие группировки	208,2	109,8	0,7	1,0
автотранспортных средств, прицепов и полуприцепов	138,5	27,8	0,5	2,7
прочих транспортных средств и оборудования	163,7	137,9	0,6	0,7
мебели	22,2	131,5	0,1	0,1
прочих готовых изделий	36,6	122,7	0,1	0,2
ремонт и монтаж машин и оборудования	76,7	96,5	0,3	0,4
обеспечение электрической энергией, газом и паром; кондиционирование воздуха	402,9	108,6	1,4	2,0
водоснабжение; водоотведение, организация сбора и утилизации отходов, деятельность по ликвидации загрязнений	95,6	107,1	0,3	0,5
строительство	654,4	126,4	2,3	2,8
торговля оптовая и розничная; ремонт автотранспортных средств и мотоциклов	18587,5	x[2)]	64,5	54,8
в том числе торговля:				
оптовая и розничная автотранспортными средствами и мотоциклами и их ремонт	471,8	75,6	1,6	3,4
оптовая, кроме оптовой торговли автотранспортными средствами и мотоциклами	16780,3	x[2)]	58,2	45,0
розничная, кроме торговли автотранспортными средствами и мотоциклами	1335,4	115,1	4,6	6,4
транспортировка и хранение	1458,7	122,3	5,1	6,5
деятельность гостиниц и предприятий общественного питания	188,2	115,8	0,7	0,9
деятельность в области информации и связи	536,7	115,6	1,9	2,5
деятельность по операциям с недвижимым имуществом	444,9	104,2	1,5	2,3
деятельность профессиональная, научная и техническая	591,0	118,4	2,1	2,7
из них:				
научные исследования и разработки	166,5	117,0	0,6	0,8
деятельность административная и сопутствующие дополнительные услуги	215,7	113,0	0,7	1,0
государственное управление и обеспечение военной безопасности; социальное обеспечение	4,1	1,5 р.	0,0	0,0
образование	59,0	111,5	0,2	0,3
деятельность в области здравоохранения и социальных услуг	232,2	115,1	0,8	1,1
деятельность в области культуры, спорта, организации досуга и развлечений	57,0	129,0	0,2	0,2
предоставление прочих видов услуг	36,7	107,7	0,1	0,2

окончание

	Млрд. рублей	В % к соответствующему периоду 2021	В % к итогу	Справочно: январь-ноябрь 2021, в % к итогу
компьютеров, электронных и оптических изделий	11,3	134,5	0,3	0,3
электрического оборудования	30,6	85,1	0,9	1,2
машин и оборудования, не включенных в другие группировки	17,1	74,6	0,5	0,7
автотранспортных средств, прицепов и полуприцепов	8,8	48,1	0,3	0,6
прочих транспортных средств и оборудования	54,4	74,8	1,6	2,4
мебели	10,0	143,4	0,3	0,2
прочих готовых изделий	2,5	123,6	0,1	0,1
ремонт и монтаж машин и оборудования	17,1	1,6 р.	0,5	0,4
обеспечение электрической энергией, газом и паром; кондиционирование воздуха	277,4	100,7	8,2	8,9
водоснабжение; водоотведение, организация сбора и утилизации отходов, деятельность по ликвидации загрязнений	25,0	111,8	0,7	0,7
строительство	159,3	94,3	4,7	5,5
торговля оптовая и розничная; ремонт автотранспортных средств и мотоциклов	855,3	108,1	25,1	25,6
в том числе торговля:				
оптовая и розничная автотранспортными средствами и мотоциклами и их ремонт	93,9	90,5	2,8	3,4
оптовая, кроме оптовой торговли автотранспортными средствами и мотоциклами	398,0	111,8	11,7	11,5
розничная, кроме торговли автотранспортными средствами и мотоциклами	363,4	109,7	10,7	10,7
транспортировка и хранение	269,9	121,4	7,9	7,2
деятельность гостиниц и предприятий общественного питания	14,1	103,7	0,4	0,4
деятельность в области информации и связи	8,6	108,3	0,3	0,3
деятельность по операциям с недвижимым имуществом	52,9	100,7	1,6	1,7
деятельность профессиональная, научная и техническая	27,4	123,0	0,8	0,7
из них:				
научные исследования и разработки	6,8	95,7	0,2	0,2
деятельность административная и сопутствующие дополнительные услуги	15,5	73,1	0,5	0,7
государственное управление и обеспечение военной безопасности; социальное обеспечение	1,8	144,8	0,1	0,0
образование	2,2	122,8	0,1	0,1
деятельность в области здравоохранения и социальных услуг	28,7	115,3	0,8	0,8
деятельность в области культуры, спорта, организации досуга и развлечений	3,1	1,5 р.	0,1	0,1
предоставление прочих видов услуг	2,9	109,7	0,1	0,1

ДОБЫВАЮЩИЕ И ОБРАБАТЫВАЮЩИЕ ПРОИЗВОДСТВА И ЭНЕРГЕТИКА

Индекс промышленного производства[1)] в январе–ноябре 2022 года по сравнению с январем–ноябрем 2021 года составил 104,7%, в ноябре 2022 года по сравнению с ноябрем 2021 года – 121,9%, по сравнению с октябрем 2022 года – 111,8%.

Прирост (снижение) промышленного производства (нарастающим итогом, в % к соответствующему периоду предыдущего года)

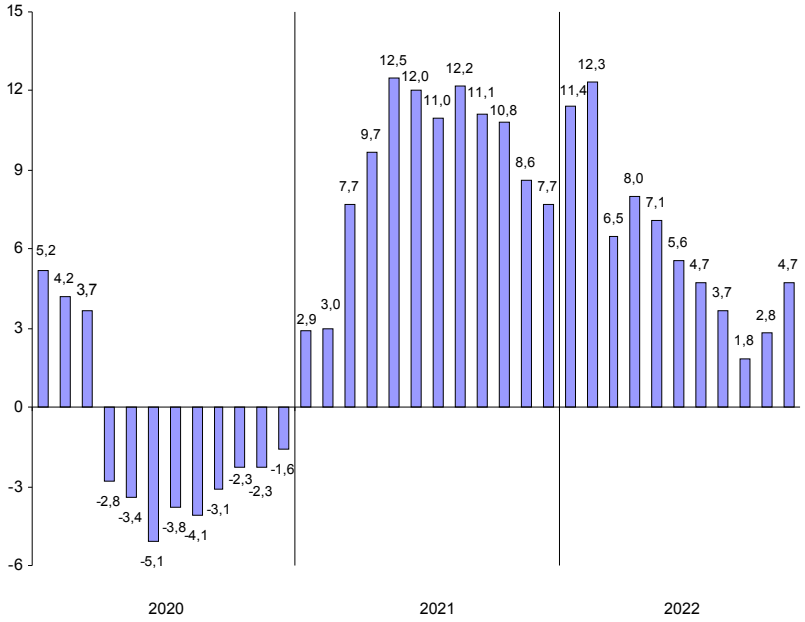

Индекс промышленного производства[1)] в январе–ноябре 2022 года по сравнению с январем–ноябрем 2021 года составил 95,2%, в ноябре 2022 года по сравнению с ноябрем 2021 года – 95,8%, по сравнению с октябрем 2022 года – 101,9%.

Прирост (снижение) промышленного производства
(нарастающим итогом, в % к соответствующему периоду предыдущего года)

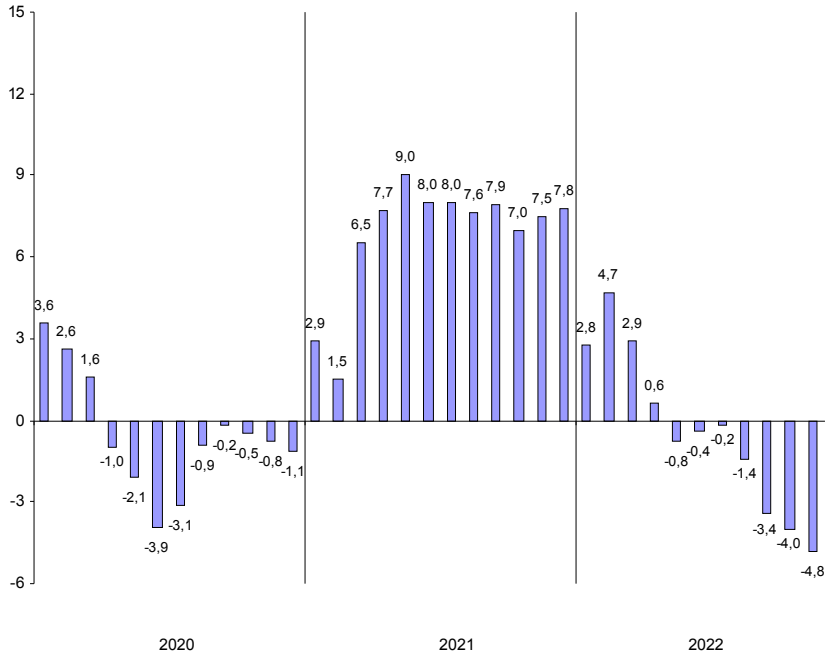

[1)] Индекс промышленного производства (ИПП) исчисляется по видам деятельности «Добыча полезных ископаемых», «Обрабатывающие производства», «Обеспечение электрической энергией, газом и паром; кондиционирование воздуха», «Водоснабжение; водоотведение, организация сбора и утилизации отходов, деятельность по ликвидации загрязнений» (Разделы B, C, D, E Общероссийского классификатора ОКВЭД2) на основе данных о динамике производства важнейших товаров-представителей (в натуральном и стоимостном выражении). С января 2020 года в качестве весов используется структура валовой добавленной стоимости по видам экономической деятельности 2018 базисного года.

Индексы промышленного производства по основным видам деятельности

	Январь-ноябрь 2022 в % к январю-ноябрю 2021	Ноябрь 2022 в % к	
		ноябрю 2021	октябрю 2022
Добыча полезных ископаемых	71,0	31,2	66,7
Обрабатывающие производства	106,2	127,3	112,5
Обеспечение электрической энергией, газом и паром; кондиционирование воздуха	96,8	97,6	112,6
Водоснабжение; водоотведение, организация сбора и утилизации отходов, деятельность по ликвидации загрязнений	100,5	96,2	98,3

Наибольшее влияние на индекс промышленного производства в январе–ноябре 2022 года оказало его значение в обрабатывающих производствах, на долю которых приходилось 87,8% продукции в промышленности (B, C, D, E).

Индексы промышленного производства по видам деятельности в составе обрабатывающих производств в январе–ноябре 2022 года

	В % к январю-ноябрю 2021
Производство:	
пищевых продуктов	121,8
напитков	93,9
табачных изделий	94,9
текстильных изделий	140,6
одежды	2,2 р.
кожи и изделий из кожи	142,1
изделий из дерева и пробки, кроме мебели, изделий из соломки и материалов для плетения, обработка древесины	91,3
бумаги и бумажных изделий	141,4
деятельность полиграфическая и копирование носителей информации	85,4
химических веществ и химических продуктов	103,6
лекарственных средств и материалов, применяемых в медицинских целях	119,1
резиновых и пластмассовых изделий	126,4
прочей неметаллической минеральной продукции	117,6
металлургическое	117,8
готовых металлических изделий, кроме машин и оборудования	99,7
компьютеров, электронных и оптических изделий	100,4
электрического оборудования	97,3
машин и оборудования, не включенных в другие группировки	102,1
автотранспортных средств, прицепов и полуприцепов	10,6
прочих транспортных средств и оборудования	122,0
мебели	138,7
прочих готовых изделий	107,4
ремонт и монтаж машин и оборудования	76,8

Индексы промышленного производства по основным видам деятельности

	Январь-ноябрь 2022 в % к январю-ноябрю 2021	Ноябрь 2022 в % к	
		ноябрю 2021	октябрю 2022
Добыча полезных ископаемых	109,1	104,2	87,4
Обрабатывающие производства	93,3	91,8	99,6
Обеспечение электрической энергией, газом и паром; кондиционирование воздуха	100,3	106,5	107,2
Водоснабжение; водоотведение, организация сбора и утилизации отходов, деятельность по ликвидации загрязнений	115,5	138,8	140,5

Наибольшее влияние на индекс промышленного производства в январе–ноябре 2022 года оказало его значение в обрабатывающих производствах, на долю которых приходилось 76,5% продукции в промышленности (B, C, D, E), а также по виду деятельности «Обеспечение электрической энергией, газом и паром; кондиционирование воздуха» (19,7%).

Индексы промышленного производства по видам деятельности в составе обрабатывающих производств в январе–ноябре 2022 года

	В % к январю-ноябрю 2021
Производство:	
пищевых продуктов	99,0
напитков	1,8 р.
табачных изделий	102,4
текстильных изделий	51,6
одежды	1,8 р.
кожи и изделий из кожи	146,0
изделий из дерева и пробки, кроме мебели, изделий из соломки и материалов для плетения, обработка древесины	76,6
бумаги и бумажных изделий	89,8
деятельность полиграфическая и копирование носителей информации	129,9
кокса и нефтепродуктов	95,5
химических веществ и химических продуктов	93,6
лекарственных средств и материалов, применяемых в медицинских целях	115,4
резиновых и пластмассовых изделий	83,2
прочей неметаллической минеральной продукции	92,2
металлургическое	86,5
готовых металлических изделий, кроме машин и оборудования	108,9
компьютеров, электронных и оптических изделий	114,1
электрического оборудования	59,2
машин и оборудования, не включенных в другие группировки	80,5
автотранспортных средств, прицепов и полуприцепов	36,8
прочих транспортных средств и оборудования	53,7
мебели	71,1
прочих готовых изделий	67,4
ремонт и монтаж машин и оборудования	79,5

Объем отгруженных товаров собственного производства, выполненных работ и услуг по видам деятельности[1] в январе–ноябре 2022 года

в действующих ценах

	Млн. рублей	*В % к январю-ноябрю 2021*
Добыча полезных ископаемых	40387	90,0
Обрабатывающие производства	3450067	x[2]
из них производство:		
пищевых продуктов	218492	118,3
напитков	80881	112,5
табачных изделий	89423	103,6
текстильных изделий	15855	112,7
одежды	21014	137,1
кожи и изделий из кожи	5450	116,8
изделий из дерева и пробки, кроме мебели, изделий из соломки и материалов для плетения, обработка древесины	19629	102,6
бумаги и бумажных изделий	34896	124,9
деятельность полиграфическая и копирование носителей информации	26568	90,4
кокса и нефтепродуктов	1552499	x[2]
химических веществ и химических продуктов	103326	137,5
лекарственных средств и материалов, применяемых в медицинских целях	72302	111,0
резиновых и пластмассовых изделий	94171	127,1
прочей неметаллической минеральной продукции	82527	144,3
металлургическое	74114	137,9
готовых металлических изделий, кроме машин и оборудования	153397	106,2
компьютеров, электронных и оптических изделий	160155	106,6
электрического оборудования	83447	101,6
машин и оборудования, не включенных в другие группировки	156439	110,5
автотранспортных средств, прицепов и полуприцепов	130597	27,5
прочих транспортных средств и оборудования	145917	1,5 р.
мебели	20132	145,7
прочих готовых изделий	35180	138,4
ремонт и монтаж машин и оборудования	73656	83,2
Обеспечение электрической энергией, газом и паром; кондиционирование воздуха	202540	103,8
Водоснабжение; водоотведение, организация сбора и утилизации отходов, деятельность по ликвидации загрязнений	78074	106,6

Объем отгруженных товаров собственного производства, выполненных работ и услуг по видам деятельности[1] в январе–ноябре 2022 года

в действующих ценах

	Млн. рублей	*В % к январю-ноябрю 2021*
Добыча полезных ископаемых	20799	1,6 р.
Обрабатывающие производства	1486579	113,2
из них производство:		
пищевых продуктов	215402	118,0
напитков	5313	84,1
табачных изделий	122729	123,0
текстильных изделий	5526	1,5 р.
одежды	1109	113,7
кожи и изделий из кожи	312	2,6 р.
изделий из дерева и пробки, кроме мебели, изделий из соломки и материалов для плетения, обработка древесины	25640	67,7
бумаги и бумажных изделий	113257	98,0
деятельность полиграфическая и копирование носителей информации	26823	138,6
кокса и нефтепродуктов	375563	121,7
химических веществ и химических продуктов	233720	143,6
лекарственных средств и материалов, применяемых в медицинских целях	15448	128,7
резиновых и пластмассовых изделий	61372	99,7
прочей неметаллической минеральной продукции	74188	107,9
металлургическое	23944	106,3
готовых металлических изделий, кроме машин и оборудования	48578	121,5
компьютеров, электронных и оптических изделий	9227	129,0
электрического оборудования	28447	88,2
машин и оборудования, не включенных в другие группировки	16240	78,8
автотранспортных средств, прицепов и полуприцепов	8879	47,4
прочих транспортных средств и оборудования	49613	72,4
мебели	9764	145,7
прочих готовых изделий	1880	119,4
ремонт и монтаж машин и оборудования	13604	86,1
Обеспечение электрической энергией, газом и паром; кондиционирование воздуха	180057	98,6
Водоснабжение; водоотведение, организация сбора и утилизации отходов, деятельность по ликвидации загрязнений	25541	134,0

[1] По «чистым» видам экономической деятельности.

[2] Данные несопоставимы в связи с изменением круга отчитывающихся организаций.

Темпы прироста (снижения) отгруженной продукции обрабатывающих производств в январе–ноябре 2022 года (в % к январю–ноябрю 2021 года)

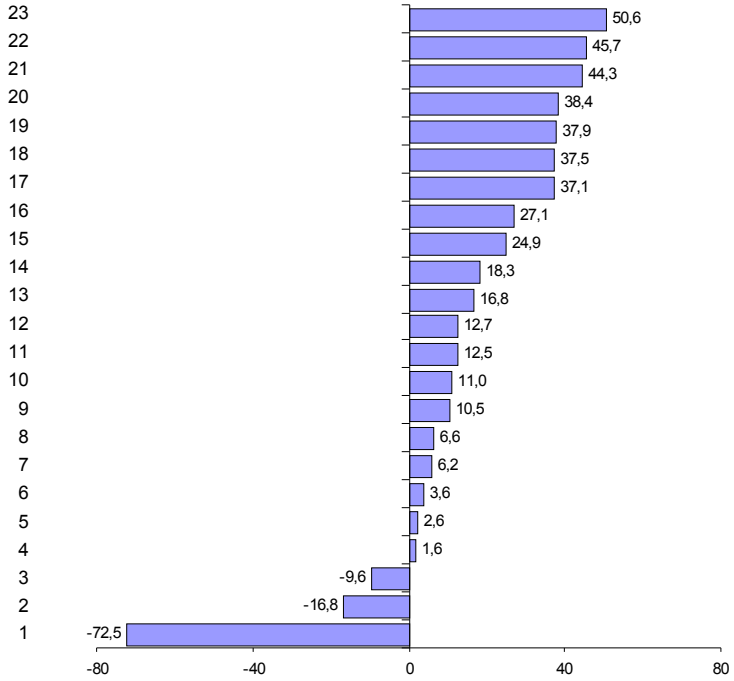

Производство:
1 – автотранспортных средств, прицепов и полуприцепов
2 – ремонт и монтаж машин и оборудования
3 – деятельность полиграфическая и копирование носителей информации
4 – электрического оборудования
5 – изделий из дерева и пробки, кроме мебели, изделий из соломки и материалов для плетения, обработка древесины
6 – табачных изделий
7 – готовых металлических изделий, кроме машин и оборудования
8 – компьютеров, электронных и оптических изделий
9 – машин и оборудования, не включенных в другие группировки
10 – лекарственных средств и материалов, применяемых в медицинских целях
11 – напитков
12 – текстильных изделий
13 – кожи и изделий из кожи
14 – пищевых продуктов
15 – бумаги и бумажных изделий
16 – резиновых и пластмассовых изделий
17 – одежды
18 – химических веществ и химических продуктов
19 – металлургическое
20 – прочих готовых изделий
21 – прочей неметаллической минеральной продукции
22 – мебели
23 – прочих транспортных средств и оборудования

Темпы прироста (снижения) отгруженной продукции обрабатывающих производств в январе–ноябре 2022 года (в % к январю–ноябрю 2021 года)

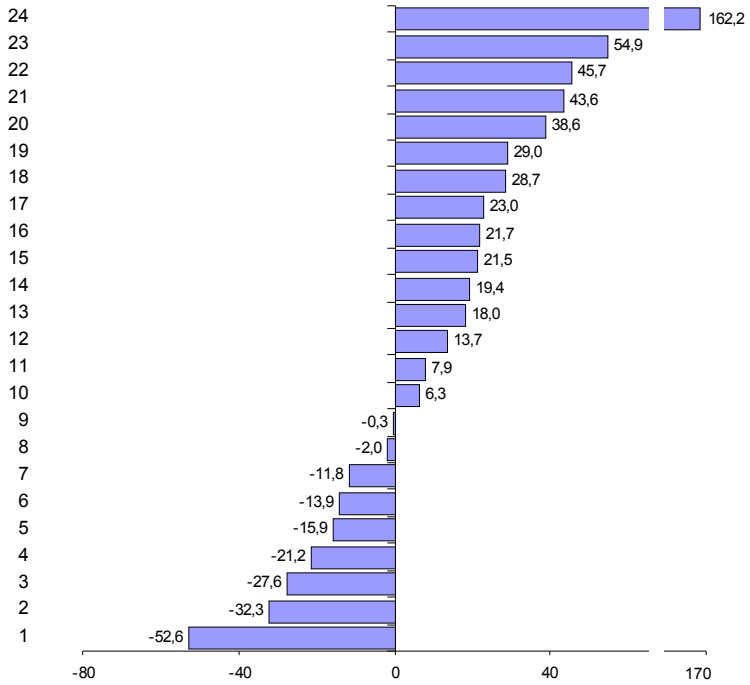

Производство:
1 – автотранспортных средств, прицепов и полуприцепов
2 – изделия из дерева и пробки, кроме мебели, изделий из соломки и материалов для плетения, обработка древесины
3 – прочих транспортных средств и оборудования
4 – машин и оборудования, не включенных в другие группировки
5 – напитков
6 – ремонт и монтаж машин и оборудования
7 – электрического оборудования
8 – бумаги и бумажных изделий
9 – резиновых и пластмассовых изделий
10 – металлургическое
11 – прочей неметаллической минеральной продукции
12 – одежды
13 – пищевых продуктов
14 – прочих готовых изделий
15 – готовых металлических изделий, кроме машин и оборудования
16 – кокса и нефтепродуктов
17 – табачных изделий
18 – лекарственных средств и материалов, применяемых в медицинских целях
19 – компьютеров, электронных и оптических изделий
20 – деятельность полиграфическая и копирование носителей информации
21 – химических веществ и химических продуктов
22 – мебели
23 – текстильных изделий
24 – кожи и изделий из кожи

СТРОИТЕЛЬСТВО

По виду деятельности "строительство" в январе–ноябре 2022 года объем работ составил 438,2 млрд. рублей, индекс физического объема к январю–ноябрю 2021 года – 95,4%.

Объем работ, выполненных по виду деятельности "строительство"

	2021			2022		
	млн. рублей	в % к		млн. рублей	в % к	
		соответствующему периоду предыдущего года	предыдущему месяцу		соответствующему периоду предыдущего года	предыдущему месяцу
январь	26601	84,1	53,6	27956	91,8	50,4
февраль	27781	98,1	104,2	29287	91,1	103,5
март	27347	66,1	97,5	36051	113,5	121,4
I квартал	81729	80,7	x	93293	98,8	x
апрель	35361	96,1	127,6	35052	86,6	97,3
май	35063	100,8	98,7	36851	91,4	104,1
июнь	37089	84,5	104,2	44370	104,8	119,4
I полугодие	189242	87,3	x	209566	96,4	x
июль	40951	95,3	107,3	40270	89,4	91,5
август	38753	99,7	94,1	44218	104,2	109,7
сентябрь	47122	111,5	120,6	48006	93,4	108,1
январь-сентябрь	316068	92,5	x	342059	96,0	x
октябрь	47564	96,3	100,3	46339	90,0	96,6
ноябрь	48510	126,2	100,6	49823	96,1	107,4
декабрь	54688	97,6	111,2			
январь-декабрь	466830	96,0	x			

Организациями различных видов деятельности (без субъектов малого предпринимательства) в январе–ноябре 2022 года выполнено хозяйственным способом строительно-монтажных работ на 594,2 млн. рублей, индекс физического объема к январю–ноябрю 2021 года составил 75,3%.

Прирост (снижение) объема работ, выполненных по виду деятельности "строительство" (нарастающим итогом, в % к соответствующему периоду предыдущего года)

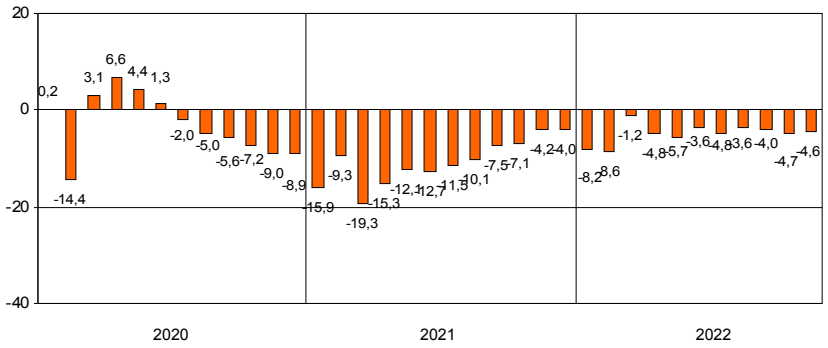

По виду деятельности "строительство" в январе–ноябре 2022 года объем работ составил 185,4 млрд. рублей, индекс физического объема к январю–ноябрю 2021 года – 88,3%.

Объем работ, выполненных по виду деятельности "строительство"

	2021			2022		
	млн. рублей	в % к соответствующему периоду предыдущего года	в % к предыдущему месяцу	млн. рублей	в % к соответствующему периоду предыдущего года	в % к предыдущему месяцу
январь	9542	78,1	35,5	11874	115,1	33,9
февраль	9423	67,0	99,0	10388	101,1	87,0
март	13990	88,8	147,6	18900	121,1	1,8 р.
I квартал	32955	78,4	x	41163	113,9	x
апрель	15057	116,6	107,4	15504	92,4	82,0
май	11323	72,8	75,0	13918	110,5	89,7
июнь	17367	77,2	1,5 р.	18929	98,5	135,6
I полугодие	76702	82,5	x	89514	105,6	x
июль	21216	107,0	120,6	18983	82,1	100,5
август	18347	97,2	85,9	18051	90,4	94,6
сентябрь	26636	124,9	144,4	20424	70,1	112,0
январь-сентябрь	142901	93,2	x	146972	93,8	x
октябрь	23456	144,6	87,3	18038	71,6	89,2
ноябрь	26352	2,2 р.	111,2	20415	72,7	113,0
декабрь	34702	120,4	130,4			
январь-декабрь	227411	107,7	x			

Организациями различных видов деятельности (без субъектов малого предпринимательства) в январе–ноябре 2022 года выполнено хозяйственным способом строительно-монтажных работ на 1088,0 млн. рублей, индекс физического объема к январю–ноябрю 2021 года вырос в 2,0 раза.

Прирост (снижение) объема работ, выполненных по виду деятельности "строительство" (нарастающим итогом, в % к соответствующему периоду предыдущего года)

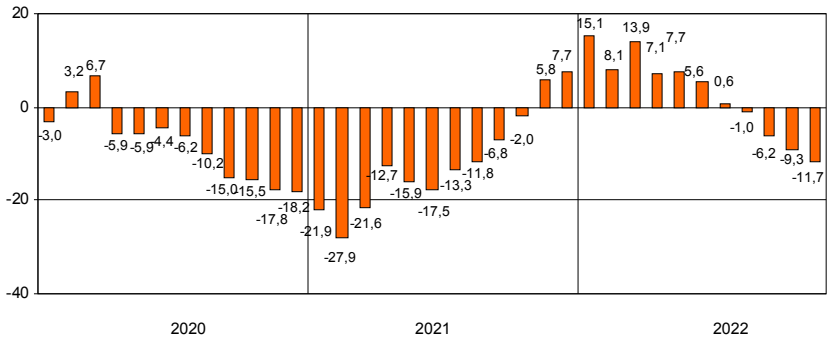

В январе–ноябре 2022 года за счет нового строительства и реконструкции введены в действие 157 объектов производственных мощностей и социальной инфраструктуры, отдельные виды которых представлены в таблице.

Ввод в действие производственных мощностей и объектов социальной инфраструктуры в январе–ноябре 2022 года

	Единицы измерения мощностей	*Введено*
Обеспечение электрической энергией, газом и паром; кондиционирование воздуха		
Трансформаторные понизительные подстанции напряжением до 35кВ	тыс.КВ.А	275,0
Трансформаторные понизительные подстанции напряжением 35кВ и выше	тыс.КВ.А	142,0
Линии электропередачи напряжением до 35кВ	км	434,0
Линии электропередачи напряжением 35кВ и выше	км	34,0
Теплоснабжение	Гигакал/час	58,7
Газовые сети	км	17,0
Водоснабжение; водоотведение, организация сбора и утилизации отходов, деятельность по ликвидации загрязнений		
Водопроводные сети	км	23,4
Канализационные сети	км	13,0
Торговля оптовая и розничная; ремонт автотранспортных средств и мотоциклов		
Торгово-офисные центры	тыс. $м^2$ общей площади	39,8
Торгово-развлекательные центры	тыс. $м^2$ общей площади	3,0
Торгово-выставочные центры	тыс. $м^2$ общей площади	1,3
Торговые предприятия	тыс. $м^2$ торговой площади	9,3
Комплексы дорожного сервиса	ед.	3
Транспортировка и хранение		
Общетоварные склады	тыс. $м^2$ общей площади	138,7
Автомобильные дороги общего пользования	км	11,8
Деятельность гостиниц и предприятий общественного питания		
Гостиницы	мест	7047
Деятельность в области информации и связи		
Городские АТС	тыс.номеров	33,1
Операции с недвижимым имуществом		
Капитальные гаражи	машиномест	1939
Образование		
Общеобразовательные организации	ученических мест	7820
Дошкольные образовательные организации	мест	2625
Деятельность в области культуры, спорта, организации досуга и развлечений		
Физкультурно-оздоровительный комплекс	ед.	2
Спортивные сооружения с искусственным льдом	$м^2$	2574
Предоставление прочих видов услуг		
Культовые сооружения	ед.	5

В январе–ноябре 2022 года за счет нового строительства и реконструкции введено в действие 211 объектов производственных мощностей и социальной инфраструктуры, отдельные виды которых представлены в таблице.

Ввод в действие производственных мощностей и объектов социальной инфраструктуры в январе–ноябре 2022 года

	Единицы измерения мощностей	*Введено*
Обеспечение электрической энергией, газом, паром; кондиционирование воздуха		
Линии электропередачи напряжением 35-110 кВ	км	12,1
Линии электропередачи напряжением 6-20 кВ	км	346,9
Линии электропередачи напряжением 0,4 кВ	км	758
Трансформаторные понизительные подстанции напряжением 35кВ и выше	тыс.КВ.А	19
Трансформаторные понизительные подстанции напряжением до 35кВ	тыс.КВ.А	191
Котлы паровые на теплоэлектроцентралях	т/ч	4
Газовые сети	км	3,5
Тепловые сети к производственным объектам	км	0,7
Водоснабжение; водоотведение, организация сбора и утилизация отходов, деятельность по ликвидации загрязнений		
Водопроводные сети к производственным объектам	км	4,7
Канализация	км	0,3
Канализационные сети к производственным объектам	км	8,0
Торговля оптовая и розничная; ремонт автотранспортных средств и мотоциклов		
Торгово-развлекательные центры	тыс. м^2 общей площади	34,9
Торговые предприятия	тыс. м^2 торговой площади	16,4
Транспортировка и хранение		
Общетоварные склады	тыс. м^2 общей площади	57,1
Газопроводы магистральные и отводы от них	км	89,6
Деятельность в области информации и связи		
Волоконно-оптические линии связи (передачи)	км	9,1
Деятельность по операциям с недвижимым имуществом		
Капитальные гаражи	машиномест	823
Образование		
Дошкольные образовательные организации	мест	1115
Общеобразовательные организации	ученических мест	3280
Деятельность в области здравоохранения и социальных услуг		
Амбулаторно-поликлинические организации	посещений в смену	220
Деятельность в области культуры, спорта, организации досуга и развлечений		
Учреждения культуры клубного типа	мест	640
Библиотеки	тыс.томов книжного фонда	6
Плавательные бассейны	ед.	1
Физкультурно-оздоровительный комплекс	ед.	4

Ввод в действие жилых домов в январе–ноябре 2022 года составил 3054,3 тыс. м^2, что на 1,1% больше, чем в январе–ноябре 2021 года.

Ввод в действие жилых домов

	2021				2022			
	введено		в % к соответствующему периоду предыдущего года		введено		в % к соответствующему периоду предыдущего года	
	общей площади, тыс. м^2	квартир	общая площадь	квартиры	общей площади, тыс. м^2	квартир	общая площадь	квартиры
январь	451,7	9160	2,1 р.	2,1 р.	497,9	11332	110,2	123,7
февраль	174,4	3469	3,9 р.	4,9 р.	437,8	8220	2,5 р.	2,4 р.
март	102,1	1783	7,6 р.	16,5 р.	210,4	3488	2,1 р.	2,0 р.
I квартал	728,3	14412	2,6 р.	2,8 р.	1146,1	23040	1,6 р.	1,6 р.
апрель	111,9	2280	97,6	107,3	254,1	5764	2,3 р.	2,5 р.
май	197,5	3610	2,3 р.	1,6 р.	251,4	5436	127,3	1,5 р.
июнь	240,4	4729	97,8	91,5	356,8	6912	148,4	146,2
I полугодие	1278,1	25031	1,8 р.	1,7 р.	2008,4	41152	1,6 р.	1,6 р.
июль	581,0	13176	2,7 р.	2,8 р.	163,7	3806	28,2	28,9
август	406,9	9071	3,1 р.	3,6 р.	151,6	2568	37,3	28,3
сентябрь	289,2	5568	1,6 р.	130,6	219,7	4024	76,0	72,3
январь-сентябрь	2555,2	52846	2,0 р.	2,0 р.	2543,5	51550	99,5	97,5
октябрь	291,9	5756	107,6	108,0	353,3	8341	121,1	144,9
ноябрь	173,6	3997	25,9	28,4	157,5	2218	90,7	55,5
декабрь	443,2	9074	37,5	34,4				
январь-декабрь	3463,8	71673	102,8	99,7				

Лидерами по вводу в действие жилых домов в январе–ноябре 2022 года являются Приморский район – 946,0 тыс. м^2, Выборгский район – 613,4 тыс. м^2.

Ввод в действие жилых домов
организациями различных форм собственности в январе–ноябре 2022 года

	Введено общей площади, тыс. м^2	В % к	
		соответствующему периоду 2021	итогу
Всего	3054,3	101,1	100
организациями всех форм собственности:	2818,3	100,8	92,3
российская	2700,9	104,7	88,4
государственная	3,7	21,1	0,1
частная	2697,2	105,2	88,3
иностранная	70,6	58,7	2,3
совместная российская и иностранная	46,8	48,5	1,5
населением за счет собственных и привлеченных средств (1022 дома)	236,0	105,4	7,7

Ввод в действие жилых домов в январе–ноябре 2022 года составил 3607,0 тыс. м^2, что на 9,8% больше, чем в январе–ноябре 2021 года.

Ввод в действие жилых домов

	2021				2022			
	введено		в % к соответствующему периоду предыдущего года		введено		в % к соответствующему периоду предыдущего года	
	общей площади, тыс. м^2	квартир	общая площадь	квартиры	общей площади, тыс. м^2	квартир	общая площадь	квартиры
январь	357,5	5645	3,5 р.	3,4 р.	449,1	8116	125,6	143,8
февраль	288,5	3088	1,5 р.	1,7 р.	366,3	2835	127,0	91,8
март	420,4	6022	1,5 р.	128,6	321,2	3858	76,4	64,1
I квартал	1066,4	14755	1,9 р.	1,8 р.	1136,6	14809	106,6	100,4
апрель	291,7	3147	18,9 р.	25,4 р.	430,0	6855	147,4	2,2 р.
май	214,2	2144	128,2	74,6	242,5	3015	113,2	140,6
июнь	194,4	1682	119,0	76,8	318,1	3744	1,6 р.	2,2 р.
I полугодие	1766,7	21728	1,9 р.	1,6 р.	2127,2	28423	120,4	130,8
июль	239,5	3064	98,7	82,5	304,3	3712	127,1	121,1
август	325,1	3798	1,6 р.	1,8 р.	295,9	2361	91,0	62,2
сентябрь	360,0	4698	121,4	108,9	431,5	3862	119,9	82,2
январь-сентябрь	2691,3	33288	1,6 р.	141,0	3158,9	38358	117,4	115,2
октябрь	279,5	2993	1,6 р.	56,3	303,7	3143	108,6	105,0
ноябрь	313,6	3623	117,1	125,7	144,4	2656	46,0	73,3
декабрь	102,1	2565	17,9	54,7				
январь-декабрь	3386,4	42469	127,0	116,4				

Лидерами по вводу в действие жилых домов в январе–ноябре 2022 года являются Всеволожский район – 1545,8 тыс. м^2, из которых 51,8% приходится на индивидуальное жилищное строительство, Ломоносовский район – 631,2 тыс. м^2 – 75,1% ИЖС.

Ввод в действие жилых домов
организациями различных форм собственности в январе–ноябре 2022 года

	Введено общей площади, тыс. м^2	В % к	
		соответствующему периоду 2021	итогу
Всего	3607,0	109,8	100
организациями всех форм собственности:	1065,4	105,2	29,5
российская	1010,0	100,7	28,0
частная	1010,0	100,7	28,0
иностранная	55,4	6,1 р.	1,5
населением за счет собственных и привлеченных средств (18235 домов)	2541,6	111,9	70,5

ТРАНСПОРТ

Транспортировка и хранение[1)]

Объем услуг по транспортировке и хранению, оказанных организациями Санкт-Петербурга (без субъектов малого предпринимательства), в январе–ноябре 2022 года составил 1226,0 млрд. рублей и в действующих ценах увеличился по сравнению с январем–ноябрем 2021 года на 25,2%.

Динамика коммерческих перевозок грузов и грузооборота автотранспорта организаций всех видов экономической деятельности в 2022 году (без субъектов малого предпринимательства)

	Перевезено грузов			*Грузооборот*		
	тыс. тонн	*в % к соответствующему периоду 2021*	*справочно: 2021 в % к 2020*	*млн. тонно-км*	*в % к соответствующему периоду 2021*	*справочно: 2021 в % к 2020*
январь	1449,0	116,8	x[2)]	452,6	80,2	x[2)]
февраль	1306,7	115,5	x	437,3	75,5	x
март	1382,8	110,4	60,7	445,6	65,8	95,4
I квартал	4138,5	114,2	x	1335,5	73,3	x
апрель	1657,1	124,7	69,4	432,0	66,2	98,3
май	1855,3	117,9	93,0	461,1	69,3	100,1
июнь	2031,8	106,1	117,2	478,2	67,4	101,2
I полугодие	9682,7	114,7	x	2706,8	70,3	x
июль	1999,9	96,4	119,6	486,5	68,2	99,0
август	1751,1	87,8	112,0	483,1	85,9	76,5
сентябрь	1849,3	98,4	107,9	450,2	70,1	91,1
январь-сентябрь	15283,0	106,2	x	4126,6	71,6	x
октябрь	1775,6	94,1	106,7	478,6	72,7	94,1
ноябрь	1753,3	91,3	116,3	441,0	65,9	98,5
январь-ноябрь	18811,9	103,4	x	5046,2	71,1	x

Объем услуг по транспортировке и хранению, оказанных организациями Ленинградской области (без субъектов малого предпринимательства), в январе–ноябре 2022 года составил 241,2 млрд. рублей и в действующих ценах увеличился по сравнению с январем–ноябрем 2021 года на 18,8%.

Динамика коммерческих перевозок грузов и грузооборота автотранспорта организаций всех видов экономической деятельности в 2022 году (без субъектов малого предпринимательства)

	Перевезено грузов			*Грузооборот*		
	тыс. тонн	*в % к соответствующему периоду 2021*	*справочно: 2021 в % к 2020*	*млн. тонно-км*	*в % к соответствующему периоду 2021*	*справочно: 2021 в % к 2020*
январь	128,9	106,4	x[2)]	70,0	132,8	x[2)]
февраль	144,1	88,1	x	81,1	126,9	x
март	173,3	90,1	105,0	92,3	128,9	146,6
I квартал	446,3	93,6	x	243,4	129,3	x
апрель	147,6	84,5	102,9	88,3	108,4	141,0
май	146,5	73,3	121,0	92,0	118,4	1,6 р.
июнь	166,1	82,5	118,2	94,5	116,0	136,2
I полугодие	906,5	86,1	x	518,2	120,8	x
июль	159,3	81,2	105,0	94,8	142,8	114,1
август	184,2	80,1	131,2	95,2	139,7	115,1
сентябрь	169,9	87,1	115,0	93,4	122,6	131,4
январь-сентябрь	1419,9	84,8	x	801,6	125,3	x
октябрь	194,0	81,8	1,5 р.	92,6	106,4	1,6 р.
ноябрь	192,5	99,1	129,9	94,2	110,2	132,6
январь-ноябрь	1806,4	85,8	x	988,4	121,7	x

1) Включая почтовые и курьерские услуги.

2) Данные несопоставимы в связи с перерегистрацией в марте 2020 года транспортной организации из Ленинградской области в Санкт-Петербург и перераспределением объемов перевозок грузов.

Динамика перевозок пассажиров автобусами по маршрутам регулярных перевозок

	Перевезено пассажиров			Пассажирооборот		
	млн. человек	в % к		млн. пасс-км	в % к	
		соответствующему периоду предыдущего года	предыдущему месяцу		соответствующему периоду предыдущего года	предыдущему месяцу
2021						
январь	31,9	69,2	86,2	187,8	67,2	87,8
февраль	35,0	74,9	109,7	200,7	73,2	106,9
март	42,3	98,1	120,9	244,0	97,1	121,6
I квартал	109,2	80,4	x	632,5	78,6	x
апрель	43,3	4,5 р.	102,4	249,2	4,3 р.	102,1
май	39,2	3,2 р.	90,5	232,3	3,1 р.	93,2
июнь	37,3	1,7 р.	95,2	232,8	1,8 р.	100,2
I полугодие	229,0	127,3	x	1346,8	126,5	x
июль	34,2	119,2	91,7	217,3	130,9	93,3
август	35,2	109,1	102,9	224,6	121,7	103,4
сентябрь	42,6	109,5	121,0	280,5	124,2	124,8
январь-сентябрь	341,0	121,9	x	2069,2	126,1	x
октябрь	43,1	106,9	101,2	261,3	109,1	93,2
ноябрь	41,8	116,8	97,0	252,2	122,8	96,5
декабрь	44,7	120,8	106,9	252,4	118,4	100,1
январь-декабрь	470,6	119,8	x	2835,1	123,4	x
2022						
январь	36,0	112,9	80,5	222,4	118,4	88,1
февраль	35,3	100,9	98,1	220,7	110,0	99,2
март	45,0	106,4	127,5	287,6	117,9	130,3
I квартал	116,3	106,5	x	730,7	115,5	x
апрель	43,1	99,5	95,8	285,5	114,6	99,3
май	45,0	114,8	104,4	304,8	131,2	106,8
июнь	42,4	113,7	94,2	295,3	126,8	96,9
I полугодие	246,8	107,8	x	1616,3	120,0	x
июль	39,8	116,4	93,9	284,0	130,7	92,8
август	39,6	112,5	99,3	284,4	126,6	100,1
сентябрь	48,8	114,6	123,4	347,5	123,9	122,3
январь-сентябрь	375,0	110,0	x	2532,2	122,4	x
октябрь	52,3	121,3	107,2	365,8	140,0	105,3
ноябрь	49,6	118,7	94,8	345,2	136,9	94,4
январь-ноябрь	476,9	112,0	x	3243,2	125,6	x

Динамика перевозок пассажиров автобусами по маршрутам регулярных перевозок

	Перевезено пассажиров			Пассажирооборот		
	млн. человек	в % к		млн. пасс-км	в % к	
		соответствующему периоду предыдущего года	предыдущему месяцу		соответствующему периоду предыдущего года	предыдущему месяцу
2021						
январь	3,4	68,6	78,3	54,7	60,1	75,2
февраль	3,7	76,1	107,0	58,5	67,9	106,9
март	4,4	92,9	117,5	71,0	84,1	121,4
I квартал	11,5	79,4	x	184,2	70,8	x
апрель	4,8	3,1 р.	107,3	75,0	2,5 р.	105,6
май	4,7	2,2 р.	98,8	76,0	2,0 р.	101,1
июнь	5,0	145,8	105,1	79,3	136,8	104,3
I полугодие	26,0	120,5	x	414,5	107,3	x
июль	4,9	125,6	98,0	77,9	101,3	98,3
август	5,0	108,7	102,9	81,4	99,0	104,5
сентябрь	5,3	104,0	105,9	83,9	93,3	103,0
январь-сентябрь	41,2	117,2	x	657,7	103,6	x
октябрь	5,3	103,4	99,4	85,2	88,7	101,6
ноябрь	4,6	100,3	86,3	72,5	84,9	85,1
декабрь	4,6	106,0	101,3	73,6	92,7	101,5
январь-декабрь	55,7	113,1	x	889,0	99,3	x
2022						
январь	4,3	125,1	92,6	62,9	115,0	85,5
февраль	4,1	112,8	96,2	60,6	103,6	96,3
март	5,1	114,3	123,5	73,8	104,0	122,0
I квартал	13,5	117,2	x	197,3	107,1	x
апрель	5,2	108,1	101,4	77,0	102,6	104,1
май	5,5	116,5	106,6	82,3	108,3	106,9
июнь	5,5	110,9	100,0	82,4	103,9	100,1
I полугодие	29,7	114,2	x	439,0	105,9	x
июль	5,4	110,2	98,2	81,5	104,6	98,9
август	5,5	109,9	102,4	82,3	101,1	100,9
сентябрь	6,2	116,5	112,2	89,1	106,2	108,3
январь-сентябрь	46,8	113,5	x	691,9	105,2	x
октябрь	5,9	112,8	96,3	87,3	102,5	98,0
ноябрь	5,6	121,7	94,9	79,1	109,1	90,6
январь-ноябрь	58,3	114,1	x	858,3	105,3	x

Динамика пассажирооборота маршрутных автобусов (млн. пасс-км)

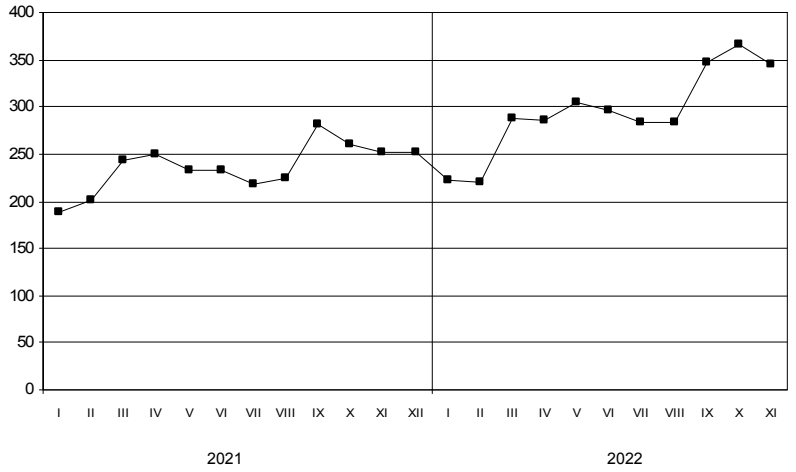

Динамика пассажирооборота маршрутных автобусов (млн. пасс-км)

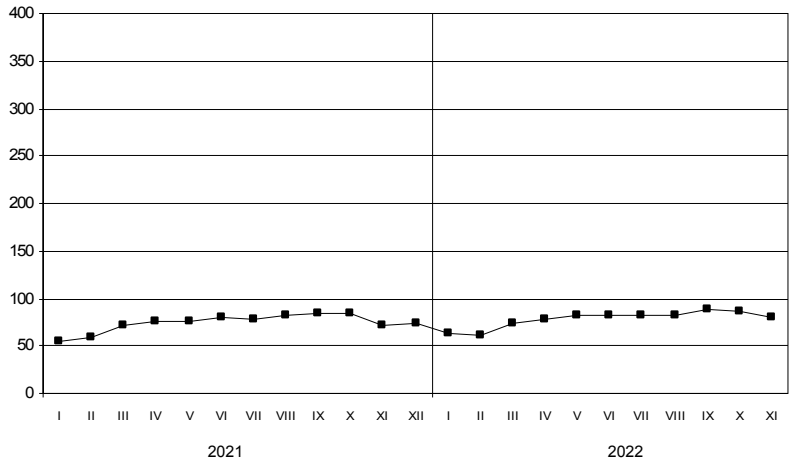

Аварийность на автомобильном транспорте[1)]

Сведения о дорожно-транспортных происшествиях в январе–ноябре 2022 года

	Количество ДТП		Погибло		Ранено	
	единиц	в % к январю-ноябрю 2021	человек	в % к январю-ноябрю 2021	человек	в % к январю-ноябрю 2021
Всего	3930	84,0	124	66,0	4497	84,7
в том числе с участием детей до 16 лет	348	79,6	3	1,5 р.	358	76,8

Динамика дорожно-транспортных происшествий

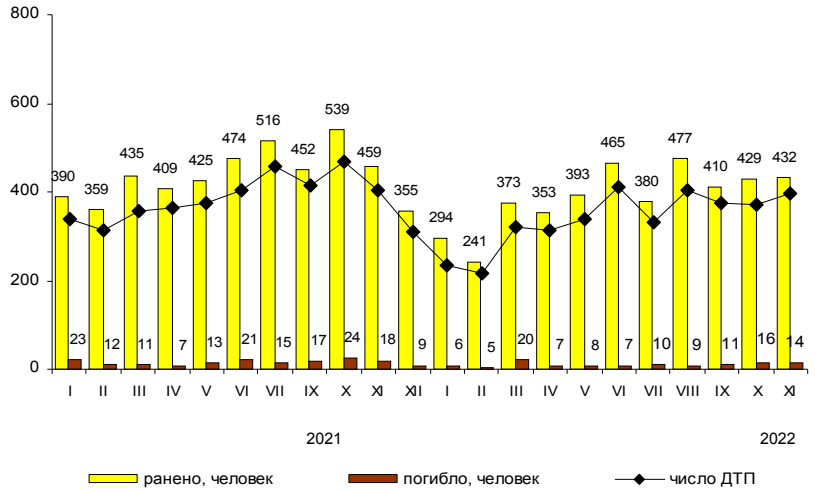

ДЕЯТЕЛЬНОСТЬ В СФЕРЕ ТЕЛЕКОММУНИКАЦИЙ[2)]

Объем телекоммуникационных услуг, оказанных организациями Санкт-Петербурга (без субъектов малого предпринимательства), в январе–ноябре 2022 года составил 142,6 млрд. рублей и в действующих ценах увеличился по сравнению с январем–ноябрем 2021 года на 8,7%.

Сведения о дорожно-транспортных происшествиях в январе–ноябре 2022 года

	Количество ДТП		*Погибло*		*Ранено*	
	единиц	*в % к январю-ноябрю 2021*	*человек*	*в % к январю-ноябрю 2021*	*человек*	*в % к январю-ноябрю 2021*
Всего	1850	83,9	300	86,5	2285	83,6
в том числе с участием детей до 16 лет	194	91,9	7	70,0	215	89,6

Динамика дорожно-транспортных происшествий

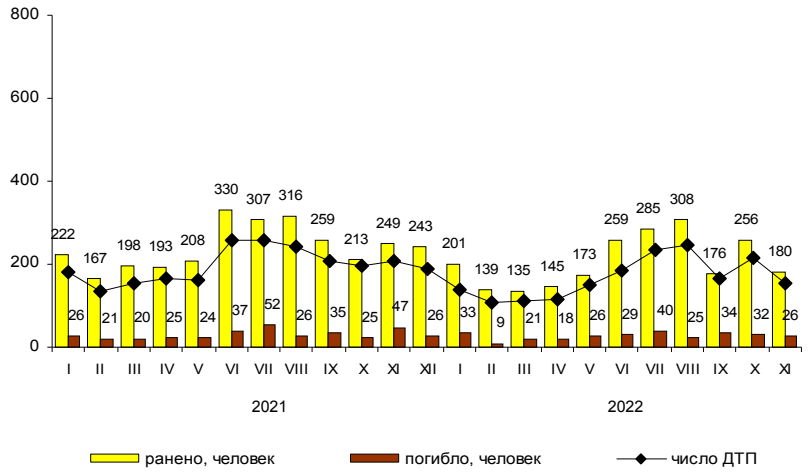

Объем телекоммуникационных услуг, оказанных организациями Ленинградской области (без субъектов малого предпринимательства), в январе–ноябре 2022 года составил 2,3 млрд. рублей и в действующих ценах увеличился по сравнению с январем–ноябрем 2021 года на 25,9%.

---

[1] По предварительным данным Управления государственной инспекции безопасности дорожного движения ГУ МВД России по г. Санкт-Петербургу и Ленинградской области.

[2] По месту регистрации организаций.

На территории Санкт-Петербурга находятся 11 организаций, осуществляющих сельскохозяйственное производство, данные о которых включены в итоговые значения по Ленинградской области.

СЕЛЬСКОЕ ХОЗЯЙСТВО

Производство сельскохозяйственной продукции

Объем производства продукции сельского хозяйства в Ленинградской области, включая данные сельхозпроизводителей, осуществляющих деятельность на территории Санкт-Петербурга, в январе–ноябре 2022 года составил 108,6 млрд. рублей, что на 2,4% выше уровня января–ноября 2021 года (годом ранее прирост составлял 0,9%). В сельскохозяйственных организациях объем производства увеличился на 2,7% и составил 88,9 млрд. рублей.

Прирост (снижение) производства продукции сельского хозяйства (нарастающим итогом, в % к соответствующему периоду предыдущего года) [1)]

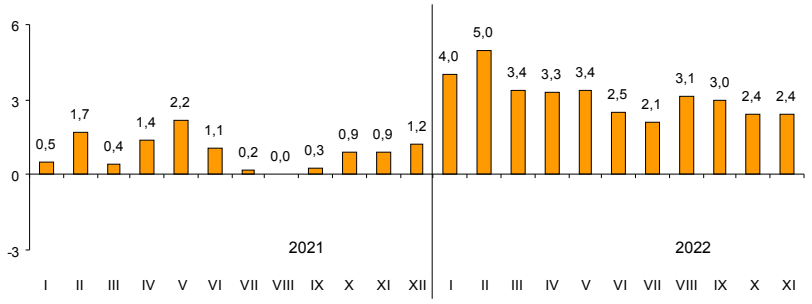

[1)] Данные скорректированы с учетом окончательных годовых итогов за 2021 год.

Поголовье скота в хозяйствах всех категорий (на 1 декабря, тыс. голов)

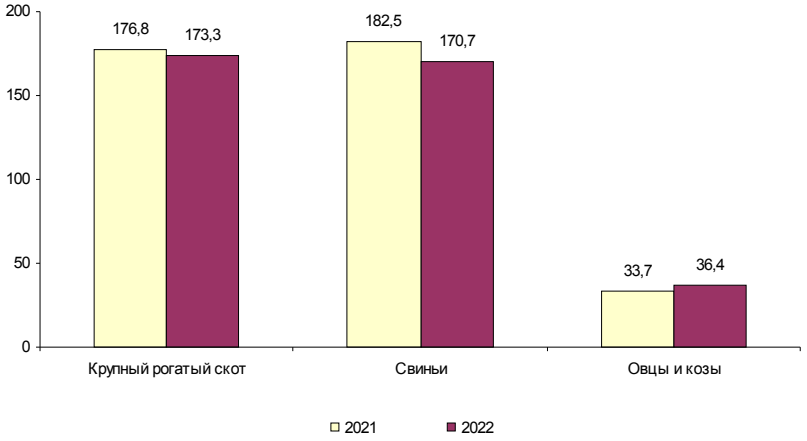

Объем производства основных продуктов сельского хозяйства в хозяйствах всех категорий в январе–ноябре

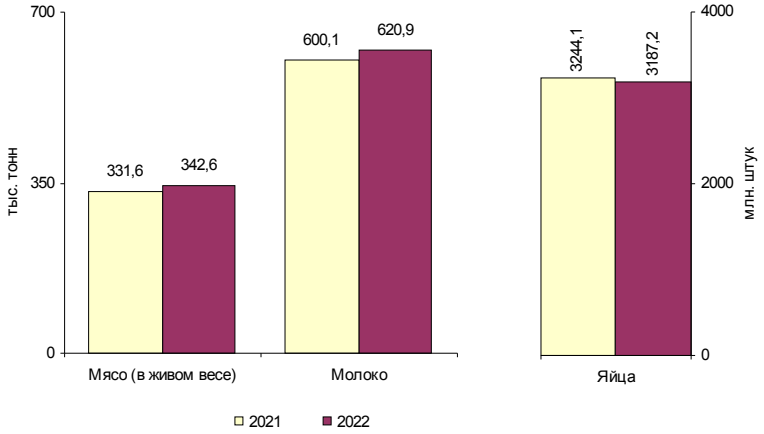

Животноводство

Поголовье скота и птицы

на начало месяца

	Декабрь 2022, тыс. голов	*Декабрь 2022 в % к*		*Справочно: декабрь 2021 в % к*	
		ноябрю 2022	*декабрю 2021*	*ноябрю 2021*	*декабрю 2020*
		Хозяйства всех категорий			
Крупный рогатый скот	173,3	99,1	98,0	99,9	99,2
в том числе коровы	74,6	100,0	100,5	100,0	97,0
Свиньи	170,7	97,5	93,6	99,2	99,9
Овцы и козы	36,4	97,5	108,1	97,7	106,7
Птица, млн. голов	31,0	98,6	99,3	101,5	102,6
		Сельскохозяйственные организации			
Крупный рогатый скот	155,3	99,4	97,5	100,3	98,7
в том числе коровы	68,0	100,3	100,5	100,3	97,1
Свиньи	165,2	97,6	93,2	99,3	100,3
Овцы и козы	9,8	97,3	113,9	98,5	148,9
Птица, млн. голов	30,4	98,6	99,2	101,5	102,6

К началу декабря 2022 года на хозяйства населения и фермеров приходилось 10,4% поголовья крупного рогатого скота, 3,2% – свиней, 73,0% – овец и коз.

Производство основных видов продукции животноводства в январе–ноябре 2022 года

	Тыс. тонн	*В % к соответствующему периоду 2021*	*Справочно: январь-ноябрь 2021 в % к январю-ноябрю 2020*
	Хозяйства всех категорий		
Мясо (скот и птица на убой в живом весе)	342,6	103,3	97,1
Молоко	620,9	103,5	99,4
Яйца, млн. штук	3244,1	101,8	109,3
	Сельскохозяйственные организации		
Мясо (скот и птица на убой в живом весе)	333,3	103,3	97,0
Молоко	583,5	103,5	99,2
Яйца, млн. штук	3177,4	101,8	109,3

Хозяйствами населения и фермерами произведено 2,7% мяса, 6,0% – молока и 2,1% яиц.

Объем реализации основных продуктов сельского хозяйства сельхозорганизациями в январе–ноябре (в % к соответствующему периоду предыдущего года)

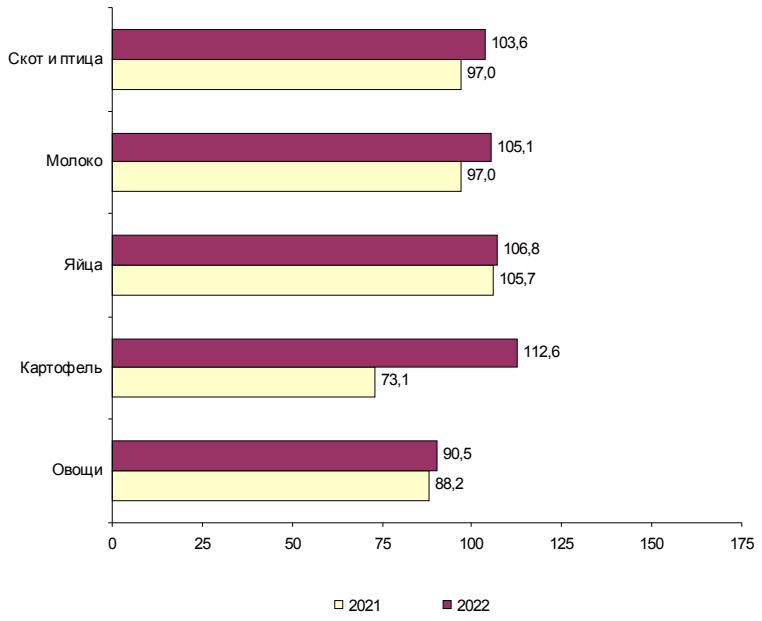

Продуктивность скота и птицы в сельскохозяйственных организациях

	Январь-ноябрь 2022	В % к соответствующему периоду 2021	Справочно: январь-ноябрь 2021 в % к январю-ноябрю 2020
Надой молока на одну корову[1], кг	8675	104,6	98,8
Средняя яйценоскость одной курицы-несушки[2], штук	297	99,3	104,5

Объем реализации сельскохозяйственных продуктов в январе–ноябре 2022 года

	Тыс. тонн	В % к соответствующему периоду 2021	Справочно: январь-ноябрь 2021 в % к январю-ноябрю 2020
Хозяйства всех категорий			
Скот и птица (в живом весе)	342,8	103,5	97,1
Молоко и молочные продукты	588,6	105,0	97,2
Яйца, млн. штук	3107,0	106,7	105,6
Картофель	58,0	111,8	82,5
Овощи	69,8	90,4	91,1
Сельскохозяйственные организации			
Скот и птица (в живом весе)	337,9	103,6	97,0
Молоко и молочные продукты	565,4	105,1	97,0
Яйца, млн. штук	3082,4	106,8	105,7
Картофель	23,6	112,9	72,9
Овощи	50,3	90,6	88,0

[1] Без микропредприятий и подсобных хозяйств несельскохозяйственных организаций.

[2] Без субъектов малого предпринимательства и подсобных хозяйств несельскохозяйственных организаций.

ОПТОВАЯ ТОРГОВЛЯ

Оборот оптовой торговли в январе–ноябре 2022 года составил 22601,6 млрд. рублей, что в сопоставимых ценах на 0,7% меньше, чем в соответствующем периоде предыдущего года, в ноябре 2022 года – 1995,6 млрд. рублей, что на 19,6% меньше, чем в ноябре 2021 года.

Динамика оборота оптовой торговли

	Всего		*В том числе организаций оптовой торговли*	
	млрд. рублей	*в % к соответствующему периоду предыдущего года*	*млрд. рублей*	*в % к соответствующему периоду предыдущего года*
2021				
январь	1202,6	1,9 р.	1060,0	2,0 р.
февраль	1206,3	1,7 р.	1051,9	1,8 р.
март	1338,8	1,7 р.	1156,9	1,8 р.
I квартал	3747,7	1,8 р.	3268,8	1,8 р.
апрель	1245,7	1,9 р.	1062,7	1,9 р.
май	1142,1	1,8 р.	949,8	1,9 р.
июнь	1188,0	1,5 р.	989,7	1,6 р.
I полугодие	7323,5	1,8 р.	6271,0	1,8 р.
июль	1244,1	147,9	1043,5	1,6 р.
август	1315,1	1,6 р.	1099,7	1,7 р.
сентябрь	1438,6	1,6 р.	1239,0	1,8 р.
январь-сентябрь	11321,3	1,7 р.	9653,2	1,8 р.
октябрь	1642,5	1,7 р.	1404,7	1,8 р.
ноябрь	1764,6	1,7 р.	1514,7	1,8 р.
декабрь	2121,2	1,7 р.	1830,6	1,7 р.
январь-декабрь	16849,6	1,7 р.	14403,2	1,8 р.
2022				
январь	2385,9	131,1	2128,9	132,7
февраль	2079,0	115,4	1803,1	114,8
март	2394,8	108,5	2037,2	106,8
I квартал	6859,7	118,0	5969,2	117,8
апрель	2723,1	142,8	2442,9	1,5 р.
май	2030,8	96,3	1815,0	103,5
июнь	2011,8	105,7	1785,7	112,6
I полугодие	13625,4	116,1	12012,8	119,6
июль[1)]	1451,3	74,2	1225,4	74,7
август[1)]	1866,2	96,5	1627,8	100,7
сентябрь[1)]	1764,7	74,3	1565,9	76,6
январь-сентябрь[1)]	18707,6	104,0	16431,9	107,1
октябрь[1)]	1898,4	77,6	1674,8	80,1
ноябрь	1995,6	80,4	1783,7	83,7
январь-ноябрь	22601,6	99,3	19890,4	102,3

Оборот оптовой торговли в январе–ноябре 2022 года составил 715,2 млрд. рублей, что в сопоставимых ценах на 10,9% меньше, чем в соответствующем периоде предыдущего года, в ноябре 2022 года – 63,0 млрд. рублей, что на 20,2% меньше, чем в ноябре 2021 года.

Динамика оборота оптовой торговли

	Всего		*В том числе организаций оптовой торговли*	
	млрд. рублей	*в % к соответствующему периоду предыдущего года*	*млрд. рублей*	*в % к соответствующему периоду предыдущего года*
2021				
январь	42,4	110,7	30,2	118,6
февраль	51,6	118,1	34,3	120,2
март	61,4	108,4	40,0	110,9
I квартал	155,4	112,1	104,5	116,1
апрель	65,7	149,9	44,4	1,5 р.
май	59,5	130,3	38,9	135,3
июнь	68,9	130,0	45,3	132,5
I полугодие	349,5	124,3	233,1	127,7
июль	60,6	117,2	41,3	115,8
август	62,2	99,0	42,3	101,2
сентябрь	66,0	103,7	46,7	114,4
январь-сентябрь	538,3	117,3	363,4	121,1
октябрь	64,3	106,0	44,8	113,4
ноябрь	66,3	102,2	47,0	107,3
декабрь	74,1	95,0	52,5	115,5
январь-декабрь	743,0	112,3	507,7	118,4
2022				
январь	54,5	111,3	39,7	114,1
февраль	65,2	110,4	45,8	116,5
март	83,5	111,0	58,5	119,5
I квартал	203,2	110,8	144,0	117,0
апрель	65,7	80,6	43,7	79,4
май	62,5	84,9	42,5	88,5
июнь	71,2	85,0	51,1	92,7
I полугодие	402,5	95,8	281,4	100,5
июль[1)]	59,3	81,9	44,1	89,3
август[1)]	64,8	87,1	47,7	94,3
сентябрь[1)]	66,2	83,2	48,3	85,8
январь-сентябрь[1)]	592,8	91,8	421,5	96,7
октябрь[1)]	59,4	76,3	46,5	85,7
ноябрь	63,0	79,8	49,2	87,7
январь-ноябрь	715,2	89,1	517,2	94,7

[1)] Данные уточнены по итогам ежеквартальных обследований крупных и средних организаций со средней численностью до 15 человек.

Продажа важнейших видов продукции и товаров оптовыми организациями (без субъектов малого предпринимательства) в январе–ноябре 2022 года

	Продано, тыс. т	В % к январю-ноябрю 2021
Бензин автомобильный	3561,3	116,7
Топливо дизельное	5114,1	1,5 р.
Крупа	357,7	92,5
Соль пищевая	48,7	10,0 р.
Изделия макаронные и аналогичные мучные изделия	4,0	135,0
Масла растительные	45,1	114,5
Молоко, кроме сырого	174,3	91,7
Мука	4,4	131,4
Сахар белый свекловичный или тростниковый в твердом состоянии без вкусоароматических или красящих добавок	165,6	1,7 р.

Запасы угля и топочного мазута у потребителей по состоянию на 1 декабря 2022 года

	Уголь		Топочный мазут	
	тыс. тонн	в % к 1 декабря 2021	тыс. тонн	в % к 1 декабря 2021
Всего	11,3	121,5	205,2	112,4
в том числе по потребителям с основным видом деятельности:				
Обрабатывающие производства	0,3	67,5	2,6	96,3
из них производство:				
прочей неметаллической минеральной продукции	–	–	0,0	–
металлургическое	0,0	33,3	0,4	78,6
прочих транспортных средств и оборудования	–	–	2,2	100,0
Обеспечение электрической энергией, газом и паром; кондиционирование воздуха	1,8	2,0 р.	196,6	113,1
Транспортировка и хранение	5,3	100,9	1,4	100,6
Деятельность гостиниц и предприятий общественного питания	0,4	3,1 р.	–	–
Прочие потребители	3,5	133,8	4,6	100,0
Из строки "всего":				
Жилищно-коммунальное хозяйство; деятельность домашних хозяйств как работодателей	0,7	144,7	0,4	102,9
Котельные – всего	10,9	126,3	50,9	124,7
из них котельные жилищно-коммунального хозяйства мощностью до 100 Гкал/час	3,6	1,7 р.	3,9	81,9

Продажа важнейших видов продукции и товаров оптовыми организациями (без субъектов малого предпринимательства) в январе–ноябре 2022 года

	Продано, тыс. т	В % к январю-ноябрю 2021
Бензин автомобильный	48,0	60,9
Топливо дизельное	141,7	59,1
Крупа	9,1	110,6
Соль пищевая	2,6	121,2
Изделия макаронные и аналогичные мучные изделия	8,0	104,4
Масла растительные	15,4	148,1
Молоко, кроме сырого	1,0	77,8
Мука	7,8	108,5
Мясо и мясо птицы, кроме субпродуктов	289,6	7,3 р.
Сахар белый свекловичный или тростниковый в твердом состоянии без вкусоароматических или красящих добавок	10,9	114,2

Запасы угля и топочного мазута у потребителей по состоянию на 1 декабря 2022 года

	Уголь		Топочный мазут	
	тыс. тонн	в % к 1 декабря 2021	тыс. тонн	в % к 1 декабря 2021
Всего	40,9	104,0	51,9	109,4
в том числе по потребителям с основным видом деятельности:				
Добыча полезных ископаемых	–	–	–	–
Обрабатывающие производства	9,3	95,1	7,6	95,4
из них производство:				
бумаги и бумажных изделий	–	–	4,3	128,0
химических веществ и химических продуктов	0,3	2,8 р.	–	–
прочей неметаллической минеральной продукции	5,6	120,9	0,1	2,9
металлургическое	3,3	66,8	3,2	1,5 р.
Обеспечение электрической энергией, газом и паром; кондиционирование воздуха	15,3	139,7	38,0	101,4
Транспортировка и хранение	0,6	105,1	6,0	3,5 р.
Деятельность гостиниц и предприятий общественного питания	0,5	5,3 р.	–	–
Прочие потребители	15,3	85,1	0,3	114,8
Из строки "всего":				
Жилищно-коммунальное хозяйство; деятельность домашних хозяйств как работодателей	12,3	81,4	0,3	109,1
Котельные – всего	30,4	106,8	8,7	103,8
из них котельные жилищно-коммунального хозяйства мощностью до 100 Гкал/час	15,1	134,8	3,7	87,0

ПОТРЕБИТЕЛЬСКИЙ РЫНОК

Розничная торговля

Оборот розничной торговли в январе–ноябре 2022 года составил 1766,6 млрд. рублей, что в сопоставимых ценах на 11,6% меньше, чем в соответствующем периоде прошлого года, в ноябре 2022 года, соответственно, 160,5 млрд. рублей (на 15,0% меньше).

Динамика оборота розничной торговли

	2021		*2022*	
	млрд. рублей	*в % к соответствующему периоду предыдущего года*	*млрд. рублей*	*в % к соответствующему периоду предыдущего года*
январь	131,2	105,5	155,9	108,3
февраль	133,2	104,3	159,1	107,8
март	154,6	103,5	196,5	104,1
I квартал	419,0	104,4	511,5	106,9
апрель	158,6	1,6 р.	160,9	83,2
май	157,5	145,2	156,7	82,4
июнь	155,1	129,7	156,6	85,1
I полугодие	890,2	122,0	985,7	94,3
июль	155,2	114,7	151,4[1)]	83,5
август	166,4	115,0	155,7[1)]	80,7
сентябрь	166,8	116,5	155,2[1)]	80,9
январь-сентябрь	1378,6	119,6	1448,0[1)]	89,8
октябрь	172,5	113,8	158,1[1)]	80,9
ноябрь	167,2	112,4	160,5	85,0
декабрь	206,3	115,3		
январь-декабрь	1924,6	118,1		

Прирост (снижение) оборота розничной торговли (нарастающим итогом, в % к соответствующему периоду предыдущего года)

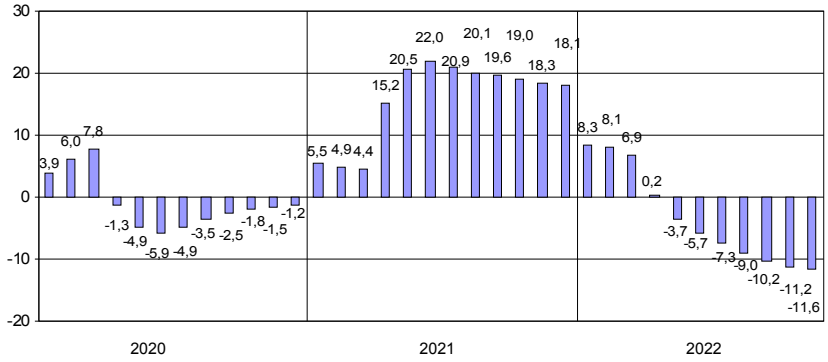

Оборот розничной торговли в январе–ноябре 2022 года составил 556,9 млрд. рублей, что в сопоставимых ценах на 3,9% меньше, чем в соответствующем периоде прошлого года, в ноябре 2022 года, соответственно, 47,9 млрд. рублей (на 11,9% меньше).

Динамика оборота розничной торговли

	2021		*2022*	
	млрд. рублей	*в % к соответствующему периоду предыдущего года*	*млрд. рублей*	*в % к соответствующему периоду предыдущего года*
январь	40,0	107,6	47,5	109,8
февраль	39,0	104,9	47,2	111,1
март	43,5	100,8	53,5	106,0
I квартал	122,5	104,3	148,2	108,9
апрель	40,2	115,3	47,3	100,0
май	43,9	111,6	51,3	99,7
июнь	47,3	111,0	54,2	99,1
I полугодие	253,9	108,4	301,0	104,0
июль	53,7	113,2	55,7[1)]	90,6
август	53,2	111,6	54,0[1)]	89,3
сентябрь	50,3	114,4	49,6[1)]	87,1
январь-сентябрь	411,1	110,2	460,3[1)]	98,3
октябрь	50,9	111,1	48,7[1)]	85,8
ноябрь	48,9	110,4	47,9	88,1
декабрь	56,8	114,2		
январь-декабрь	567,7	110,7		

Прирост (снижение) оборота розничной торговли (нарастающим итогом, в % к соответствующему периоду предыдущего года)

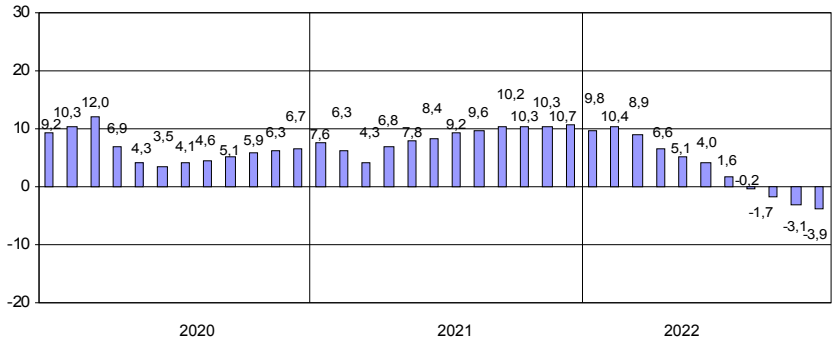

[1)] Данные уточнены по итогам ежеквартальных обследований субъектов малого предпринимательства.

Формирование оборота розничной торговли в январе–ноябре 2022 года

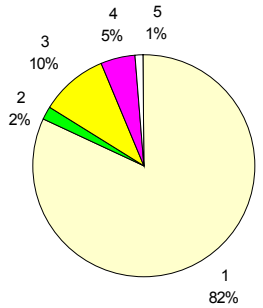

1 – коммерческие предприятия, не относящиеся к субъектам малого и среднего предпринимательства

2 – средние предприятия

3 – малые предприятия

4 – индивидуальные предприниматели, торгующие вне рынков

5 – продажа товаров на розничных рынках и ярмарках

В структуре оборота розничной торговли удельный вес оборота розничной торговли пищевыми продуктами, включая напитки, и табачными изделиями в январе–ноябре 2022 года составил 37%, в январе–ноябре 2021 года – 33%, непродовольственных товаров – 63% (67%).

Товарные запасы в организациях розничной торговли

на конец месяца

	2021			*2022*		
	млрд. рублей	*в % к соответствующему месяцу предыдущего года*	*обеспеченность запасами в днях торговли*	*млрд. рублей*	*в % к соответствующему месяцу предыдущего года*	*обеспеченность запасами в днях торговли*
январь	133,5	95,7	45	161,5	110,3	45
февраль	135,3	94,6	46	165,8	110,6	47
март	142,3	97,2	43	174,9	110,6	37
апрель	141,7	102,2	42	178,7	103,4	46
май	139,5	99,2	41	182,4	108,2	48
июнь	145,0	101,5	44	184,4	107,1	49
июль	146,6	103,5	45	176,3	102,9	49
август	151,6	100,5	42	176,3	100,3	47
сентябрь	159,3	104,7	44	177,4	96,8	48
октябрь	164,4	102,6	43	179,5	96,3	47
ноябрь	168,4	98,9	46	179,8	94,6	47
декабрь	167,2	100,1	36			

Формирование оборота розничной торговли в январе–ноябре 2022 года

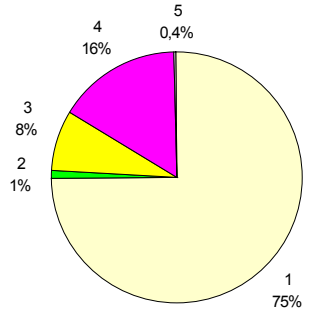

1 – коммерческие предприятия, не относящиеся к субъектам малого и среднего предпринимательства

2 – средние предприятия

3 – малые предприятия

4 – индивидуальные предприниматели, торгующие вне рынков

5 – продажа товаров на розничных рынках и ярмарках

В структуре оборота розничной торговли удельный вес оборота розничной торговли пищевыми продуктами, включая напитки, и табачными изделиями в январе–ноябре 2022 года составил 49%, в январе–ноябре 2021 года – 44%, непродовольственных товаров – 51% (56%).

Товарные запасы в организациях розничной торговли

на конец месяца

	2021			*2022*		
	млрд. рублей	*в % к соответствующему месяцу предыдущего года*	*обеспеченность запасами в днях торговли*	*млрд. рублей*	*в % к соответствующему месяцу предыдущего года*	*обеспеченность запасами в днях торговли*
январь	40,2	120,2	46	50,1	114,9	47
февраль	40,5	117,0	48	52,1	118,3	51
март	42,7	115,9	45	56,1	113,5	46
апрель	41,9	116,7	43	56,7	115,2	53
май	42,4	113,7	39	57,1	115,0	48
июнь	44,0	110,2	38	56,7	111,4	45
июль	45,1	111,9	37	55,5	107,4	42
август	47,4	117,0	39	54,3	100,8	43
сентябрь	49,0	119,0	43	55,1	99,2	49
октябрь	51,6	120,0	45	56,0	97,1	49
ноябрь	54,2	119,5	50	57,0	94,6	52
декабрь	52,4	118,5	40			

Динамика оборота розничной торговли пищевыми продуктами, включая напитки, и табачными изделиями, непродовольственными товарами

	Пищевые продукты, включая напитки, и табачные изделия			Непродовольственные товары		
	млрд. рублей	в % к соответствующему периоду предыдущего года	в % к предыдущему месяцу	млрд. рублей	в % к соответствующему периоду предыдущего года	в % к предыдущему месяцу
2021						
ноябрь	54,6	105,6	97,3	112,6	115,9	95,9
декабрь	68,5	106,1	123,3	137,8	120,5	120,3
январь-декабрь	631,2	104,4	x	1293,4	125,9	x
2022						
январь	53,6	101,4	77,3	102,3	112,2	73,8
февраль	54,5	101,3	99,4	104,6	111,5	100,8
март	65,6	104,3	112,9	130,9	104,0	110,2
I квартал	173,7	102,6	x	337,8	109,2	x
апрель	63,5	100,5	95,3	97,4	74,6	74,5
май	63,1	101,1	98,7	93,6	73,1	96,6
июнь	60,1	103,4	97,4	96,5	76,3	103,7
I полугодие	360,4	102,1	x	625,3	90,2	x
июль[1)]	58,5	103,1	99,9	92,9	74,1	96,7
август[1)]	56,7	103,2	98,1	99,0	71,3	106,8
сентябрь[1)]	58,4	103,3	103,6	96,8	71,0	97,7
январь-сентябрь[1)]	534,0	102,5	x	914,0	83,6	x
октябрь[1)]	61,3	101,1	104,4	96,8	71,3	100,0
ноябрь	61,0	103,1	99,2	99,5	76,3	102,6

Прирост (снижение) оборота розничной торговли пищевыми продуктами, включая напитки, и табачными изделиями, непродовольственными товарами (нарастающим итогом, в % к соответствующему периоду предыдущего года)

Динамика оборота розничной торговли пищевыми продуктами, включая напитки, и табачными изделиями, непродовольственными товарами

	Пищевые продукты, включая напитки, и табачные изделия			Непродовольственные товары		
	млрд. рублей	в % к соответствующему периоду предыдущего года	в % к предыдущему месяцу	млрд. рублей	в % к соответствующему периоду предыдущего года	в % к предыдущему месяцу
2021						
ноябрь	20,8	105,4	95,8	28,1	114,2	94,9
декабрь	24,1	103,1	114,8	32,7	123,5	115,9
январь-декабрь	248,3	100,8	x	319,4	119,5	x
2022						
январь	21,1	104,0	86,5	26,4	114,6	80,6
февраль	20,8	103,3	96,9	26,4	117,8	99,0
март	24,6	107,4	112,9	28,9	104,9	99,8
I квартал	66,5	105,1	x	81,7	112,1	x
апрель	24,3	113,2	95,8	23,0	89,3	78,9
май	26,3	112,5	107,7	25,0	89,3	108,3
июнь	27,3	108,6	104,8	26,9	91,1	108,1
I полугодие	144,4	108,3	x	156,6	100,3	x
июль[1]	28,3	101,5	105,0	27,4	81,6	102,3
август[1]	26,6	105,8	95,4	27,4	77,6	99,9
сентябрь[1]	23,9	103,8	90,1	25,7	75,6	93,5
январь-сентябрь[1]	223,2	106,6	x	237,1	91,6	x
октябрь[1]	24,2	102,8	101,4	24,5	73,5	95,1
ноябрь	23,3	102,5	95,5	24,6	77,4	100,0

Прирост (снижение) оборота розничной торговли пищевыми продуктами, включая напитки, и табачными изделиями, непродовольственными товарами (нарастающим итогом, в % к соответствующему периоду предыдущего года)

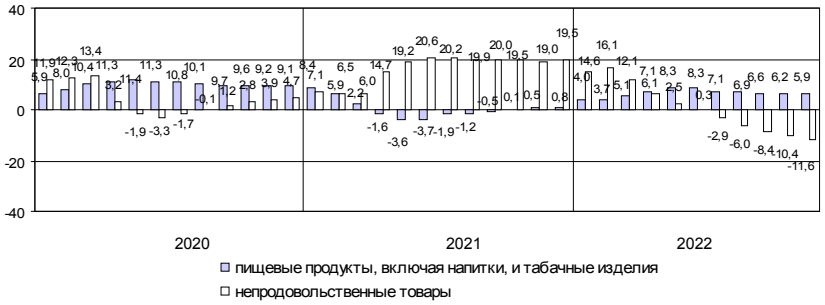

[1] Данные уточнены по итогам ежеквартальных обследований субъектов малого предпринимательства.

Общественное питание

Оборот общественного питания в январе–ноябре 2022 года составил 137,6 млрд. рублей, или 107,9% к соответствующему периоду прошлого года, в ноябре, соответственно, 13,8 млрд. рублей (123,3%).

Динамика оборота общественного питания

	2021		*2022*	
	млн, рублей	*в % к соответствующему периоду предыдущего года*	*млн, рублей*	*в % к соответствующему периоду предыдущего года*
январь	7981	107,7	9990	116,7
февраль	8724	115,0	9741	104,1
март	10072	144,9	10929	96,0
I квартал	26777	121,9	30660	104,9
апрель	10786	3,0 р.	13064	105,1
май	10782	3,6 р.	12926	104,1
июнь	10510	2,5 р.	13015	107,5
I полугодие	58855	1,8 р.	69665	105,5
июль	10398	2,1 р.	13000[1)]	108,7
август	10568	1,8 р.	13064[1)]	107,4
сентябрь	11802	1,7 р.	13995[1)]	104,0
январь-сентябрь	91623	1,8 р.	109724[1)]	105,9
октябрь	11241	1,6 р.	14106[1)]	110,2
ноябрь	9993	1,6 р.	13779	123,3
декабрь	10863	1,7 р.		
январь-декабрь	123720	1,8 р.		

Прирост (снижение) оборота общественного питания (нарастающим итогом, в % к соответствующему периоду предыдущего года)

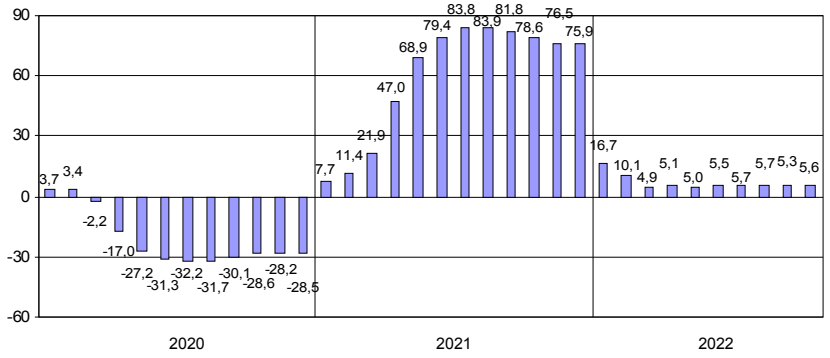

Оборот общественного питания в январе–ноябре 2022 года составил 18,7 млрд. рублей, или 97,6% к соответствующему периоду прошлого года, в ноябре, соответственно, 1,9 млрд. рублей (113,3%).

Динамика оборота общественного питания

	2021		2022	
	млн. рублей	в % к соответствующему периоду предыдущего года	млн. рублей	в % к соответствующему периоду предыдущего года
январь	1314	90,3	1755	125,9
февраль	1292	89,1	1582	114,9
март	1389	96,2	1605	104,5
I квартал	3995	91,9	4942	114,8
апрель	1613	2,1 р.	1542	85,6
май	1726	2,2 р.	1590	82,7
июнь	1708	1,9 р.	1630	85,5
I полугодие	9042	132,0	9704	97,9
июль	1796	1,6 р.	1768[1)]	88,6
август	1792	130,2	1775[1)]	89,2
сентябрь	1608	114,9	1652[1)]	92,6
январь-сентябрь	14238	132,6	14899[1)]	95,0
октябрь	1663	116,2	1942[1)]	105,2
ноябрь	1494	119,1	1872	113,3
декабрь	1669	119,6		
январь-декабрь	19064	128,8		

Прирост (снижение) оборота общественного питания (нарастающим итогом, в % к соответствующему периоду предыдущего года)

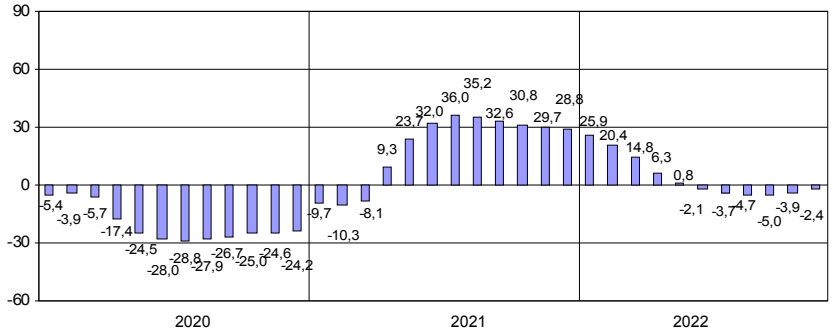

[1)] Данные уточнены по итогам ежеквартальных обследований субъектов малого предпринимательства.

Платные услуги населению

Объем платных услуг, оказанных населению, в январе–ноябре 2022 года по оперативным данным составил 625,8 млрд. рублей и в сопоставимых ценах увеличился по сравнению с январем–ноябрем 2021 года на 3,6%.

Динамика объема платных услуг населению

	2021		2022	
	млн. рублей	в % к соответствующему периоду предыдущего года	млн. рублей	в % к соответствующему периоду предыдущего года
январь	45415	92,0	53258	109,9
февраль	47472	98,6	52095	103,2
март	52012	107,8	57293	103,6
I квартал	144898	99,4	162647	105,5
апрель	52543	1,6 р.	56462	100,7
май	52585	1,6 р.	57376	102,2
июнь	55054	1,5 р.	59567	103,0
I полугодие	305080	123,6	336052	103,6
июль	50783	131,2	55535	101,8
август	50365	121,0	56225	104,5
сентябрь	51047	117,0	57021	103,0
январь-сентябрь	457275	123,3	504833	103,4
октябрь	53395	119,5	59609	103,3
ноябрь	54552	119,0	61378	105,2
декабрь	57916	117,1		
январь-декабрь	623138	122,3		

Объем платных услуг населению по видам в январе–ноябре 2022 года

	Млн. рублей	В % к итогу	январю-ноябрю 2021
Всего	625820	100	103,6
из них:			
бытовые	63323	10,1	105,0
транспортные	98414	15,7	111,6
почтовой связи и курьерские	2894	0,5	92,4
телекоммуникационные	90149	14,4	92,3
жилищные	61118	9,8	99,9
коммунальные	96112	15,4	109,0
культуры	20870	3,3	130,9
туристические	8369	1,3	115,8
услуги гостиниц и аналогичных средств размещения	20791	3,3	107,9
физической культуры и спорта	9010	1,4	104,3
медицинские	70360	11,2	99,0
специализированных коллективных средств размещения	5013	0,8	102,7
ветеринарные	1779	0,3	102,1
юридические	7190	1,2	94,1
системы образования	46653	7,5	99,8
услуги, предоставляемые гражданам пожилого возраста и инвалидам	1226	0,2	124,7
прочие платные услуги	22549	3,6	100,8

Из общего объема платных услуг 4,2% оказано физическими лицами.

Объем платных услуг, оказанных населению, в январе–ноябре 2022 года по оперативным данным составил 100,1 млрд. рублей и в сопоставимых ценах увеличился по сравнению с январем–ноябрем 2021 года на 5,4%.

Динамика объема платных услуг населению

	2021		2022	
	млн. рублей	в % к соответствующему периоду предыдущего год	млн. рублей	в % к соответствующему периоду предыдущего года
январь	8082	103,1	9023	106,3
февраль	8108	103,4	8908	104,5
март	8451	105,4	9328	104,8
I квартал	24641	104,0	27259	105,0
апрель	8294	1,5 р.	9461	107,1
май	8138	130,2	9290	107,0
июнь	8173	122,2	9154	105,2
I полугодие	49246	116,9	55164	105,7
июль	7826	113,0	8897	106,0
август	7787	114,6	8893	108,2
сентябрь	7870	113,9	8834	105,3
январь-сентябрь	72729	115,9	81788	106,0
октябрь	8226	112,6	9014	101,9
ноябрь	8395	112,4	9341	104,1
декабрь	9120	112,0		
январь-декабрь	98470	115,0		

Объем платных услуг населению по видам в январе–ноябре 2022 года

	Млн. рублей	В % к итогу	январю-ноябрю 2021
Всего	100143	100	105,4
из них:			
бытовые	9261	9,3	104,2
транспортные	12169	12,2	107,6
почтовой связи и курьерские	1414	1,4	102,9
телекоммуникационные	2966	3,0	103,3
жилищные	12770	12,8	100,9
коммунальные	37033	37,0	105,1
культуры	2009	2,0	106,0
туристические	1019	1,0	136,8
услуги гостиниц и аналогичных средств размещения	2026	2,0	147,5
физической культуры и спорта	1738	1,7	106,3
медицинские	6862	6,9	102,9
специализированных коллективных средств размещения	1348	1,3	115,9
ветеринарные	839	0,8	102,8
юридические	1732	1,7	100,2
системы образования	4715	4,7	104,3
услуги, предоставляемые гражданам пожилого возраста и инвалидам	327	0,3	100,5
прочие платные услуги	1915	1,9	104,3

Из общего объема платных услуг 11,7% оказано физическими лицами.

Структура платных услуг населению в январе–ноябре 2022 года

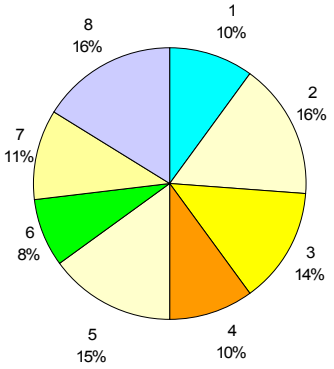

1 – бытовые
2 – транспортные
3 – телекоммуникационные
4 – жилищные
5 – коммунальные
6 – системы образования
7 – медицинские
8 – другие

Структура и объем бытовых услуг населению в январе–ноябре 2022 года

	Млн. рублей	*В % к*	
		итогу	*январю-ноябрю 2021*
Всего	63323	100	105,0
из них:			
ремонт, окраска и пошив обуви	1092	1,7	100,3
ремонт и пошив швейных, меховых и кожаных изделий, головных уборов и изделий текстильной галантереи, ремонт, пошив и вязание трикотажных изделий	1030	1,6	113,1
ремонт и техническое обслуживание бытовой радиоэлектронной аппаратуры, бытовых машин и приборов, ремонт и изготовление металлоизделий	1273	2,0	101,4
техобслуживание и ремонт транспортных средств, машин и оборудования	25345	40,0	100,2
изготовление и ремонт мебели	1096	1,7	1,8 р.
химическая чистка и крашение, услуги прачечных	1050	1,7	101,8
ремонт и строительство жилья и других построек	7357	11,6	105,7
услуги фотоателье	900	1,4	100,9
услуги саун, бань и душевых	1260	2,0	101,0
парикмахерские и косметические услуги	4435	7,0	108,1
услуги по аренде, лизингу и прокату	290	0,5	93,6
ритуальные услуги	7314	11,6	98,9
прочие бытовые услуги	10881	17,2	118,9

Из общего объема бытовых услуг 14,9% оказано физическими лицами.

Структура платных услуг населению в январе–ноябре 2022 года

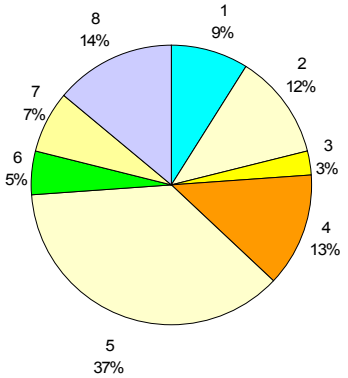

1 – бытовые
2 – транспортные
3 – телекоммуникационные
4 – жилищные
5 – коммунальные
6 – системы образования
7 – медицинские
8 – другие

Структура и объем бытовых услуг населению в январе–ноябре 2022 года

	Млн. рублей	*В % к*	
		итогу	*январю-ноябрю 2021*
Всего	9261	100	104,2
из них:			
ремонт, окраска и пошив обуви	164	1,8	101,0
ремонт и пошив швейных, меховых и кожаных изделий, головных уборов и изделий текстильной галантереи, ремонт, пошив и вязание трикотажных изделий	349	3,8	101,0
ремонт и техническое обслуживание бытовой радиоэлектронной аппаратуры, бытовых машин и приборов, ремонт и изготовление металлоизделий	598	6,4	105,7
техобслуживание и ремонт транспортных средств, машин и оборудования	1983	21,4	102,5
изготовление и ремонт мебели	109	1,2	103,9
химическая чистка и крашение, услуги прачечных	128	1,4	136,9
ремонт и строительство жилья и других построек	2297	24,8	104,0
услуги фотоателье	193	2,1	103,8
услуги саун, бань и душевых	497	5,4	104,2
парикмахерские и косметические услуги	858	9,3	106,6
услуги по аренде, лизингу и прокату	475	5,1	106,2
ритуальные услуги	911	9,8	105,5
прочие бытовые услуги	699	7,5	101,6

Из общего объема бытовых услуг 33,2% оказано физическими лицами.

ЦЕНЫ

Индексы цен и тарифов в 2022 году

в % к предыдущему месяцу

	Индекс потребительских цен	*Индекс цен производителей промышленных товаров*	*Сводный индекс цен на продукцию (затраты, услуги) инвестиционного назначения*	*Индекс тарифов на грузовые перевозки*
Январь	101,0	101,7	101,5	111,7
Февраль	101,5	101,3	101,1	99,99
Март	107,7	103,2	107,8	100,2
Апрель	100,7	105,2	101,2	96,8
Май	100,3	100,9	101,6	99,9
Июнь	99,4	101,5	100,1	106,2
Июль	99,2	99,8	100,1	104,8
Август	99,6	101,9	100,2	99,99
Сентябрь	100,6	99,5	100,3	100,0
Октябрь	100,2	99,8	100,1	94,6
Ноябрь	100,6	99,5	100,3	99,9
Ноябрь 2022 в % к декабрю 2021	110,9	115,1	114,7	113,9
Справочно:				
ноябрь 2021 в % к декабрю 2020	107,3	112,7	107,3	103,5

Темпы прироста (снижения) цен и тарифов в ноябре (в % к декабрю предыдущего года)

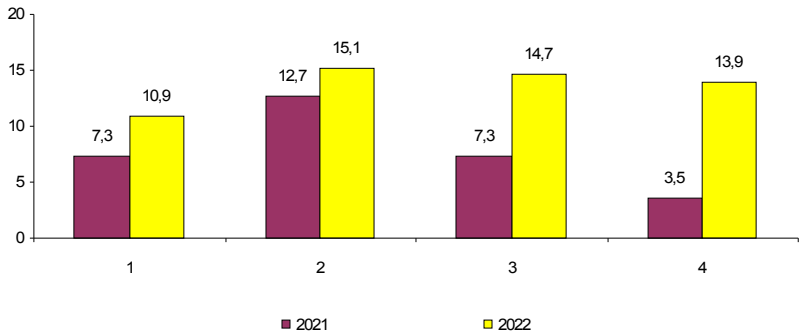

1 – индекс потребительских цен
2 – индекс цен производителей промышленных товаров
3 – сводный индекс цен на продукцию (затраты, услуги) инвестиционного назначения
4 – индекс тарифов на грузовые перевозки

Индексы цен и тарифов в 2022 году

в % к предыдущему месяцу

	Индекс потребительских цен	*Индекс цен производителей промышленных товаров*	*Сводный индекс цен на продукцию (затраты, услуги) инвестиционного назначения*	*Индекс цен производителей сельскохозяйственной продукции*	*Индекс тарифов на грузовые перевозки*
Январь	100,8	100,7	101,1	100,5	101,8
Февраль	101,3	102,0	100,9	103,1	99,7
Март	105,8	101,3	107,1	101,4	100,4
Апрель	101,5	100,9	101,0	104,0	100,0
Май	100,4	101,1	100,9	97,5	104,7
Июнь	99,7	99,9	99,9	97,7	100,0
Июль	99,6	99,4	100,2	98,3	100,0
Август	99,6	103,1	100,4	99,4	100,0
Сентябрь	100,2	101,7	100,7	100,3	100,0
Октябрь	100,3	100,2	99,6	102,1	100,0
Ноябрь	100,5	99,99	100,3	99,96	100,0
Ноябрь 2022 в % к декабрю 2021	110,1	110,7	112,5	104,1	106,7
Справочно:					
ноябрь 2021 в % к декабрю 2020	107,2	110,1	105,3	110,0	103,7

Темпы прироста (снижения) цен и тарифов в ноябре (в % к декабрю предыдущего года)

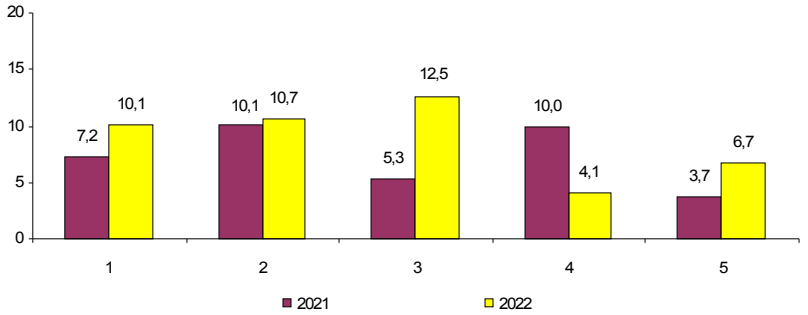

1 – индекс потребительских цен
2 – индекс цен производителей промышленных товаров
3 – сводный индекс цен на продукцию (затраты, услуги) инвестиционного назначения
4 – индекс цен производителей сельхозпродукции
5 – индекс тарифов на грузовые перевозки

Потребительские цены

Динамика цен в потребительском секторе в 2022 году

в % к предыдущему месяцу

	Индекс потреби-тельских цен	*В том числе:*		
		продовольст-венные товары	*непродовольст-венные товары*	*платные услуги населению*
Январь	101,0	101,2	100,5	101,2
Февраль	101,5	102,0	101,5	100,9
Март	107,7	106,8	113,2	102,2
Апрель	100,7	101,5	99,9	100,4
Май	100,3	100,7	99,6	100,6
Июнь	99,4	98,1	99,4	101,2
Июль	99,2	97,7	99,5	100,7
Август	99,6	98,9	99,8	100,2
Сентябрь	100,6	99,3	100,2	102,7
Октябрь	100,2	100,5	100,0	100,1
Ноябрь	100,6	100,4	100,1	101,4
Ноябрь 2022 в % к декабрю 2021	110,9	107,1	113,8	112,2
Справочно:				
ноябрь 2021 в % к декабрю 2020	107,3	108,7	107,1	106,0

Темпы роста цен
(в % к декабрю предыдущего года)

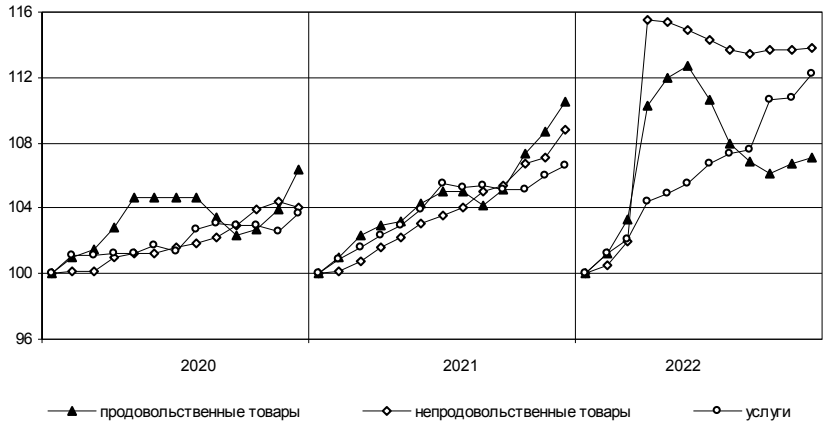

Динамика цен в потребительском секторе в 2022 году

в % к предыдущему месяцу

	Индекс потреби-тельских цен	*В том числе:*		
		продовольст-венные товары	*непродовольст-венные товары*	*платные услуги населению*
Январь	100,8	101,2	100,4	100,7
Февраль	101,3	101,6	100,9	101,2
Март	105,8	105,1	109,0	102,5
Апрель	101,5	102,9	100,9	100,1
Май	100,4	100,6	100,4	100,2
Июнь	99,7	99,2	99,7	100,8
Июль	99,6	98,6	99,7	101,5
Август	99,6	98,7	100,1	100,3
Сентябрь	100,2	99,5	100,4	101,1
Октябрь	100,3	99,9	100,4	100,8
Ноябрь	100,5	100,7	100,3	100,4
Ноябрь 2022 в % к декабрю 2021	110,1	108,2	112,5	110,0
Справочно:				
ноябрь 2021 в % к декабрю 2020	107,2	110,1	105,7	104,6

Темпы роста цен
(в % к декабрю предыдущего года)

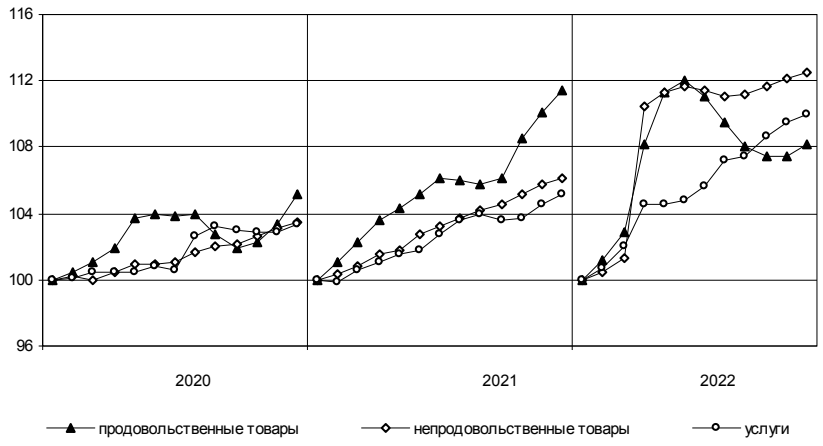

Максимальное и минимальное изменение цен
на отдельные продовольственные товары в ноябре 2022 года

в % к предыдущему месяцу

Наименование группы	*Индекс цен в среднем по группе*	*Максимальное и минимальное изменение цен внутри группы*	
		товары	*индекс цен*
Мясо и птица	98,6	Окорочка куриные	100,6
		Свинина бескостная	95,2
Колбасные изделия и продукты из мяса и птицы	98,4	Мясокопчености	100,5
		Колбаса вареная	96,3
Рыба и морепродукты	100,4	Кальмары мороженые	103,3
		Филе рыбное	97,8
Масло и жиры	98,8	Масло оливковое	100,5
		Масло подсолнечное	96,7
Молоко и молочная продукция	99,8	Молоко сгущенное с сахаром	101,8
		Творог	98,5
Сыры	100,7	Сыры сычужные твердые и мягкие	101,5
		Сыры плавленые	98,3
Кондитерские изделия	99,4	Шоколад	101,5
		Конфеты мягкие, глазированные шоколадом	97,4
Хлеб и хлебобулочные изделия	99,2	Булочные изделия сдобные штучные	100,2
		Хлеб ржаной и ржано-пшеничный	98,6
Крупы и бобовые	98,4	Пшено	102,0
		Крупа гречневая	97,6
Картофель	104,9	Картофель	104,9
Овощи	112,9	Огурцы свежие	133,8
		Капуста белокочанная	97,2
Фрукты и цитрусовые	104,5	Виноград	113,6
		Ягоды замороженные	98,4
Алкогольные напитки	99,0	Пиво	99,9
		Коньяк отечественный	96,8

В ноябре 2022 года из плодоовощной продукции помидоры подорожали на 15,2%, бананы – на 11,3, апельсины – на 9,5%.

Рыба охлажденная и мороженая разделанная лососевых пород стала дороже на 3,0%, консервы мясные для детского питания – на 2,8, перец черный (горошек) – на 2,2%.

Снижение цен отмечалось на какао – 7,7%, сахар-песок, кофе натуральный растворимый – 4,6, чай черный байховый – 3,5%.

Максимальное и минимальное изменение цен
на отдельные продовольственные товары в ноябре 2022 года

в % предыдущему месяцу

Наименование группы	*Индекс цен в среднем по группе*	*Максимальное и минимальное изменение цен внутри группы*	
		товары	*индекс цен*
Мясо и птица	100,2	Свинина (кроме бескостного мяса)	101,4
		Куры охлажденные и мороженые	99,7
Колбасные изделия и продукты из мяса и птицы	100,3	Колбаса полукопченая и варено-копченая	102,4
		Кулинарные изделия из птицы	98,2
Рыба и морепродукты	100,9	Рыба мороженая неразделанная	103,8
		Рыба живая и охлажденная	98,3
Масло и жиры	98,0	Масло оливковое	101,4
		Масло сливочное	97,5
Молоко и молочная продукция	101,3	Молоко стерилизованное	106,7
		Сливки питьевые	98,1
Сыры	101,0	Национальные сыры и брынза	101,6
		Сыры плавленые	100,9
Кондитерские изделия	100,5	Зефир, пастила	102,5
		Конфеты шоколадные натуральные и с добавками	98,6
Хлеб и хлебобулочные изделия	99,8	Бараночные изделия	101,4
		Булочные изделия сдобные штучные	97,5
Крупы и бобовые	99,1	Горох и фасоль	102,2
		Крупа гречневая	98,5
Картофель	100,1	Картофель	100,1
Овощи	111,6	Огурцы свежие	133,5
		Чеснок	97,6
Фрукты и цитрусовые	101,6	Апельсины	110,4
		Лимоны	94,2
Алкогольные напитки	100,1	Водка	101,6
		Вино виноградное крепленое	99,0

В ноябре 2022 года из плодоовощной продукции помидоры стали дороже на 19,6%, бананы – на 8,2, свёкла – на 6,5%.

Икра лососевых рыб, отечественная подорожала на 3,6%, вермишель – на 2,9, макаронные изделия из пшеничной муки высшего сорта – на 2,4, кальмары мороженые – на 2,0, кетчуп – на 1,9, кофе натуральный в зернах и молотый – на 1,6%.

Снижение цен отмечалось на воду минеральную и питьевую на 3,8%, сахар-песок – на 3,7%.

Максимальное и минимальное изменение цен
на отдельные непродовольственные товары в ноябре 2022 года

в % к предыдущему месяцу

Наименование группы	*Индекс цен в среднем по группе*	*Максимальное и минимальное изменение цен внутри группы*	
		товары	*индекс цен*
Ткани	99,8	Ткань шерстяная и полушерстяная	100,0
		Ткани декоративные для изготовления штор	99,7
Одежда	98,8	Пальто женское зимнее с меховым воротником	102,0
		Пальто женское из плащевых тканей	93,3
Трикотажные изделия	99,1	Трусы мужские	101,9
		Трикотажный головной убор мужской	95,9
Чулочно-носочные изделия	101,4	Колготки женские	102,9
		Носки детские	98,5
Обувь	97,6	Обувь домашняя для взрослых	105,6
		Кроссовки для взрослых	94,4
Моющие и чистящие средства	99,9	Мыло туалетное	103,3
		Жидкие чистящие и моющие средства	98,5
Парфюмерно-косметические товары	101,7	Дезодорант	105,4
		Тушь для ресниц	95,5
Галантерея	100,4	Сумка женская	102,5
		Ремень мужской	97,0
Табачные изделия	100,9	Сигареты с фильтром	100,9
Мебель	100,6	Зеркало навесное	104,5
		Шкаф для платья и белья	98,6
Посуда	100,2	Рюмка, фужер	108,7
		Чашка чайная с блюдцем	98,4
Электротовары	101,2	Утюг	105,9
		Миксер, блендер	97,3
Бумажно-беловые и канцелярские товары	101,0	Карандаш	106,6
		Подгузники детские (памперсы)	97,0
Печатные издания	100,2	Учебник	100,9
		Книга	99,8
Телерадиотовары	97,4	Телевизор	97,6
		Флеш-накопитель USB	94,1
Персональные компьютеры и средства связи	100,5	Телефонный аппарат стационарный	102,7
		Наушники беспроводные	95,3
Строительные материалы	98,7	Краски масляные, эмали	101,3
		Доска обрезная	95,0
Медикаменты	100,5	Мидокалм	106,2
		Эуфиллин	95,7

Максимальное и минимальное изменение цен
на отдельные непродовольственные товары в ноябре 2022 года

в % к предыдущему месяцу

Наименование группы	*Индекс цен в среднем по группе*	*Максимальное и минимальное изменение цен внутри группы*	
		товары	*индекс цен*
Ткани	100,6	Ткани хлопчатобумажные	103,5
		Ткани декоративные для изготовления штор	99,7
Одежда	100,01	Пальто женское из плащевых тканей	105,0
		Пеленки для новорожденных	96,2
Трикотажные изделия	101,0	Трусы мужские	104,8
		Варежки (перчатки) детские	96,4
Чулочно-носочные изделия	99,5	Носки женские	100,6
		Колготки женские	98,5
Обувь	99,95	Сапоги для детей школьного возраста из натуральной кожи	102,3
		Туфли детские летние	98,6
Моющие и чистящие средства	101,0	Жидкие чистящие и моющие средства	102,8
		Порошок стиральный	99,6
Парфюмерно-косметические товары	100,9	Туалетная вода	102,5
		Пена для бритья	97,7
Галантерея	99,3	Коляска для новорожденного	101,3
		Сумка женская	97,7
Табачные изделия	101,8	Сигареты с фильтром	101,8
Мебель	100,6	Зеркало навесное	102,3
		Набор корпусной мебели	99,1
Посуда	100,8	Кастрюля	102,5
		Сковорода	98,3
Электротовары	100,02	Пылесос	101,5
		Батарейки	97,4
Бумажно-беловые и канцелярские товары	103,4	Бумажные столовые салфетки	109,6
		Салфетки влажные	97,4
Печатные издания	102,7	Книга	104,9
		Газета	100,1
Телерадиотовары	97,5	Флеш-накопитель USB	98,4
		Телевизор	97,5
Персональные компьютеры и средства связи	98,8	Телефонный аппарат стационарный	100,9
		Смартфон	97,8
Строительные материалы	98,4	Мойка из нержавеющей стали	101,1
		Доска обрезная	92,9
Медикаменты	100,6	Но-шпа	108,0
		Смекта	89,5

Изменение цен на рынке автомобильного топлива в ноябре 2022 года

	Средние цены, в рублях за 1 литр	*В % к*	
		октябрю 2022	*декабрю 2021*
Бензин	52,66	100,2	102,3
марки АИ-92	48,06	100,2	101,5
марки АИ-95	52,49	100,2	102,1
марки АИ-98	62,99	100,4	104,4
Дизельное топливо	57,14	103,0	106,3

Изменение цен на автомобильное топливо
(в % к декабрю предыдущего года)

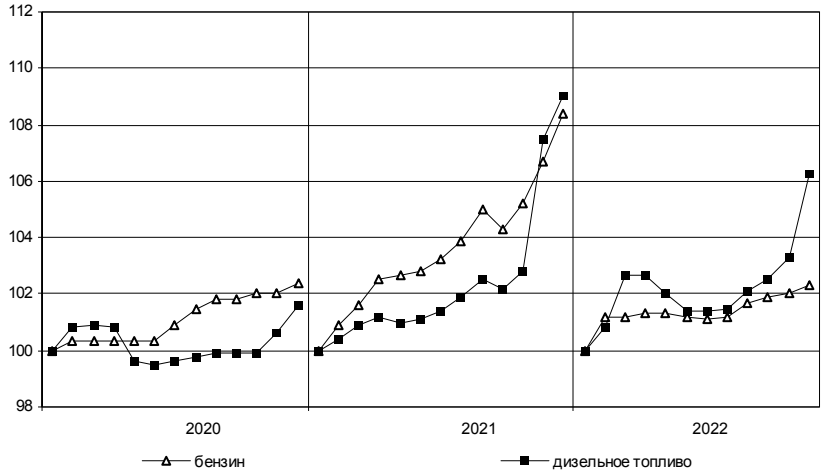

Изменение цен на рынке автомобильного топлива в ноябре 2022 года

	Средние цены, в рублях за 1 литр	*В % к*	
		октябрю 2022	*декабрю 2021*
Бензин	52,20	100,1	102,1
марки АИ-92	47,83	100,1	101,3
марки АИ-95	51,83	100,1	101,8
марки АИ-98	62,43	100,0	104,5
Дизельное топливо	56,74	102,5	104,3

Изменение цен на автомобильное топливо
(в % к декабрю предыдущего года)

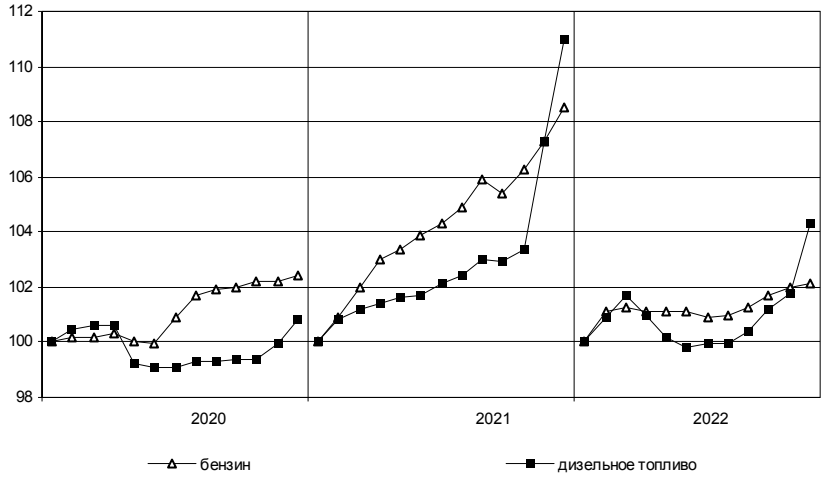

Максимальное и минимальное изменение цен и тарифов на отдельные виды платных услуг в ноябре 2022 года

в % к предыдущему месяцу

Наименование группы	*Индекс цен и тарифов в среднем по группе*	*Максимальное и минимальное изменение цен внутри группы*	
		товары	*индекс цен*
Медицинские услуги	100,01	Услуги сиделок	104,7
		Лечебный массаж	100,0
Бытовые услуги	100,1	Постановка набоек	102,4
		Ремонт брюк из всех видов тканей	100,6

В ноябре 2022 года услуги в сфере зарубежного туризма подорожали на 23,8%, пересылка простого письма внутри России – на 8,0%. Стоимость проживания в домах отдыха, пансионатах снизилась на 10,7%, стоимость проезда в такси – на 6,2, проезда в поездах дальнего следования – на 4,5, стоимость авиаперелётов – на 3,1%.

Цены и тарифы на жилищно-коммунальные услуги в ноябре 2022 года

	В рублях	*В % к*	
		октябрю 2022	*декабрю 2021*
Содержание и ремонт жилья в государственном и муниципальном жилищных фондах[1], м^2	26,23	100,0	103,6
Наем жилых помещений в государственном и муниципальном жилищных фондах[2], м^2	8,56	100,0	2,3 р.
Оплата эксплуатационных расходов в приватизированных квартирах, м^2	30,54	100,0	103,5
Оплата эксплуатационных расходов в домах ЖСК, м^2	30,54	100,0	103,5
Взносы на капитальный ремонт[3], м^2	11,74	100,0	100,0
Обращение с твердыми коммунальными отходами, м^2 общей площади	8,32	100,0	130,0
Водоснабжение холодное по счетчикам, м^3	33,68	100,0	101,7
Водоотведение по счетчикам, м^3	33,68	100,0	101,7
Отопление, Гкал	1947,79	100,0	103,6
Водоснабжение горячее по счетчикам, м^3	116,87	100,0	103,6
Электричество (в квартирах без электроплит), 100 кВт-ч	523,00	100,0	105,0
Газ сетевой, м^3	6,98	100,0	103,3

[1] Без учета платы за содержание и ремонт автоматически запирающихся устройств дверей подъездов многоквартирного дома, за содержание и ремонт систем автоматизированной противопожарной защиты, за содержание и текущий ремонт внутридомовых инженерных систем газоснабжения, за эксплуатацию коллективных (общедомовых) приборов учета используемых энергетических ресурсов, за содержание и текущий ремонт систем экстренного оповещения населения об угрозе возникновения или о возникновении чрезвычайных ситуаций; стоимости коммунальных ресурсов, потребляемых в целях содержания общего имущества в многоквартирном доме.

[2] Для жилых помещений государственного жилищного фонда Санкт-Петербурга в панельных домах.

[3] Для типов многоквартирных домов «панельные «новое строительство», постройки после 1980 г.» или «дома, построенные после 1999 года, категории «новое строительство панельные», оборудованных лифтом.

Максимальное и минимальное изменение цен и тарифов на отдельные виды платных услуг в ноябре 2022 года

в % к предыдущему месяцу

Наименование группы	*Индекс цен и тарифов в среднем по группе*	*Максимальное и минимальное изменение цен внутри группы*	
		товары	*индекс цен*
Медицинские услуги	100,2	Изготовление коронки	101,0
		Лечение кариеса	100,6
Бытовые услуги	100,2	Замена элементов питания в наручных часах	102,5
		Ремонт телевизоров	95,8

В ноябре 2022 года пересылка простого письма внутри России стала дороже на 8,0%, стоимость услуг зарубежного туризма стала выше на 7,7%. Стоимость проезда в поездах дальнего следования снизилась на 4,5%, стоимость авиаперелётов – на 3,1%.

Цены и тарифы на жилищно-коммунальные услуги в ноябре 2022 года

	В рублях	*В % к*	
		октябрю 2022	*декабрю 2021*
Содержание и ремонт жилья в государственном и муниципальном жилищных фондах, м^2	29,57	100,0	103,2
Наем жилых помещений в государственном и муниципальном жилищных фондах, м^2	7,76	100,0	99,0
Оплата эксплуатационных расходов в приватизированных квартирах, м^2	29,77	100,0	103,8
Оплата эксплуатационных расходов в домах ЖСК, м^2	25,23	100,0	100,7
Взносы на капитальный ремонт, м^2	8,98	100,0	109,0
Обращение с твердыми коммунальными отходами, м^2 общей площади	5,76	100,0	103,4
Водоснабжение холодное по счетчикам, м^3	31,04	100,0	103,4
Водоотведение по счетчикам, м^3	33,65	100,0	103,5
Отопление, Гкал	2268,61	100,0	103,4
Водоснабжение горячее по счетчикам, м^3	148,61	100,0	103,9
Электричество (в квартирах без электроплит), 100 кВт-ч	494,00	100,0	105,1
Газ сетевой, м^3	7,10	100,0	102,2

Цены производителей

Индексы цен производителей промышленных товаров

Индекс цен производителей промышленных товаров в ноябре 2022 года по сравнению с октябрем 2022 года составил 99,5%, с декабрем 2021 года – 115,1%.

Индексы цен производителей промышленных товаров по отдельным видам экономической деятельности

	Ноябрь 2022 в % к		*Справочно: ноябрь 2021 в % к декабрю 2020*
	октябрю 2022	*декабрю 2021*	
Обрабатывающие производства	99,6	116,8	113,9
из них производство:			
пищевых продуктов	101,7	114,2	109,4
напитков	100,1	126,3	96,9
табачных изделий	100,0	98,9	1,6 р.
одежды	96,0	105,3	123,5
кожи и изделий из кожи	100,03	115,1	105,5
бумаги и бумажных изделий	103,0	109,9	131,6
деятельность полиграфическая и копирование носителей информации	99,6	119,6	104,9
химических веществ и химических продуктов	99,0	1,6 р.	111,2
лекарственных средств и материалов, применяемых в медицинских целях	100,3	107,9	100,8
резиновых и пластмассовых изделий	93,5	94,6	147,6
прочей неметаллической минеральной продукции	99,9	106,2	113,7
металлургическое производство	100,0	103,6	1,7 р.
готовых металлических изделий, кроме машин и оборудования	96,2	114,8	115,4
компьютеров, электронных и оптических изделий	99,7	108,7	103,4
электрического оборудования	95,6	111,9	102,1
машин и оборудования, не включенных в другие группировки	98,5	116,1	115,6
автотранспортных средств, прицепов и полуприцепов	100,8	127,0	107,8
прочих готовых изделий	101,4	108,8	106,8
Обеспечение электрической энергией, газом и паром; кондиционирование воздуха	98,7	101,8	102,7
в том числе:			
производство, передача и распределение электроэнергии	97,7	99,9	103,8
производство, передача и распределение пара и горячей воды; кондиционирование воздуха	99,8	103,9	101,9

Индекс цен производителей промышленных товаров в ноябре 2022 года по сравнению с октябрем 2022 года составил 99,99%, с декабрем 2021 года – 110,7%.

Индексы цен производителей промышленных товаров по отдельным видам экономической деятельности

	Ноябрь 2022 в % к		*Справочно: ноябрь 2021 в % к декабрю 2020*
	октябрю 2022	*декабрю 2021*	
Лесозаготовки	103,1	76,0	138,4
Добыча полезных ископаемых	102,9	120,0	108,7
Обрабатывающие производства	100,03	112,3	110,4
из них производство:			
пищевых продуктов	99,1	107,5	118,1
напитков	100,3	104,0	100,4
одежды	100,0	108,5	102,8
обработка древесины и производство изделий из дерева и пробки, кроме мебели, изделий из соломки и материалов для плетения	96,7	74,3	142,9
бумаги и бумажных изделий	100,3	119,3	114,6
химических веществ и химических продуктов	101,2	111,3	104,6
резиновых и пластмассовых изделий	100,2	125,1	105,3
прочей неметаллической минеральной продукции	99,6	115,9	108,4
готовых металлических изделий, кроме машин и оборудования	101,4	107,6	129,3
электрического оборудования	99,97	106,7	104,8
машин и оборудования, не включенных в другие группировки	95,3	112,1	99,6
автотранспортных средств, прицепов и полуприцепов	100,2	108,6	110,6
мебели	100,0	124,0	147,5
Обеспечение электрической энергией, газом и паром; кондиционирование воздуха	99,6	101,6	109,3
в том числе:			
производство, передача и распределение электроэнергии	99,5	100,6	109,6
производство, передача и распределение пара и горячей воды; кондиционирование воздуха	100,0	106,5	109,6

Изменение средних цен производителей на электроэнергию
(в % к декабрю предыдущего года)

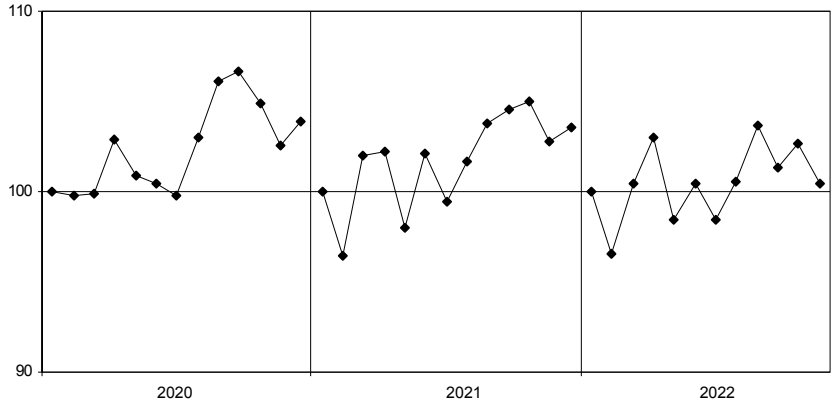

Средние цены производителей на электроэнергию в 2022 году

	В рублях за тыс. кВт-ч
январь	4887,90
февраль	5161,17
март	5286,07
апрель	5092,94
май	5180,27
июнь	5052,16
июль	5157,41
август	5434,62
сентябрь	5325,15
октябрь	5302,62
ноябрь	5184,01

Изменение средних цен производителей на электроэнергию
(в % к декабрю предыдущего года)

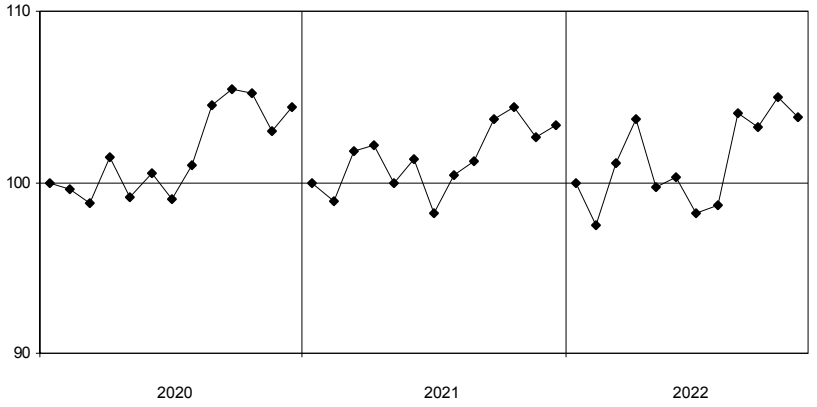

Средние цены производителей на электроэнергию в 2022 году

	В рублях за тыс. кВт-ч
январь	4100,42
февраль	4296,17
март	4443,95
апрель	4323,83
май	4234,12
июнь	4164,08
июль	4168,59
август	4461,26
сентябрь	4159,70
октябрь	4466,79
ноябрь	4449,82

Индексы цен на продукцию инвестиционного назначения

Сводный индекс цен на продукцию (затраты, услуги) инвестиционного назначения в ноябре 2022 года по сравнению с ноябрем 2021 года составил 115,9%.

Индексы цен строительной продукции

в % к декабрю 2021 года

	Сводный индекс цен на продукцию (затраты, услуги) инвестиционного назначения	*В том числе индексы цен:*		
		производителей на строительную продукцию	*на приобретение машин и оборудования инвестиционного назначения*	*на прочую продукцию (затраты, услуги) инвестиционного назначения*
Январь	101,5	100,7	102,2	101,0
Февраль	102,6	101,4	103,7	102,4
Март	110,6	103,0	117,9	109,7
Апрель	111,9	102,9	120,7	110,4
Май	113,6	103,8	123,4	110,7
Июнь	113,7	104,7	122,7	110,2
Июль	113,8	103,9	123,9	109,3
Август	114,0	104,0	124,4	108,9
Сентябрь	114,3	104,4	124,5	109,6
Октябрь	114,4	104,3	124,8	109,8
Ноябрь	114,7	104,4	125,3	110,4
Справочно: ноябрь 2021 в % к декабрю 2020	107,3	112,0	103,8	107,2

Индексы цен приобретения по отдельным группам строительных материалов

	Ноябрь 2022 в % к		*Справочно: ноябрь 2021 в % к декабрю 2020*
	ноябрю 2021	*декабрю 2021*	
Сталь арматурная	98,5	83,0	1,5 р.
Бетон товарный	109,9	104,8	109,9
Растворы строительные	87,6	102,1	132,0
Щебень	107,6	101,5	105,9

Сводный индекс цен на продукцию (затраты, услуги) инвестиционного назначения в ноябре 2022 года по сравнению с ноябрем 2021 года составил 113,5%.

Индексы цен строительной продукции

в % к декабрю 2021 года

	Сводный индекс цен на продукцию (затраты, услуги) инвестиционного назначения	*В том числе индексы цен:*		
		производителей на строительную продукцию	*на приобретение машин и оборудования инвестиционного назначения*	*на прочую продукцию (затраты, услуги) инвестиционного назначения*
Январь	101,1	100,5	102,2	100,6
Февраль	102,1	101,1	103,7	103,1
Март	109,3	104,5	117,9	105,7
Апрель	110,5	104,7	120,7	109,5
Май	111,4	104,8	123,4	107,6
Июнь	111,3	105,1	122,7	106,1
Июль	111,5	104,8	123,9	104,8
Август	111,9	105,3	124,4	104,4
Сентябрь	112,7	106,4	124,5	104,9
Октябрь	112,2	105,4	124,8	106,2
Ноябрь	112,5	105,6	125,3	106,3
Справочно: ноябрь 2021 в % к декабрю 2020	105,3	105,9	103,8	109,5

Индексы цен приобретения по отдельным группам строительных материалов

	Ноябрь 2022 в % к		*Справочно: ноябрь 2021 в % к декабрю 2020*
	ноябрю 2021	*декабрю 2021*	
Сталь арматурная	99,7	99,9	132,4
Бетон товарный	110,4	100,2	103,1
Растворы строительные	114,3	106,3	124,7
Щебень	101,6	110,9	87,8

Индексы тарифов на грузовые перевозки

в % к предыдущему месяцу

	Индекс тарифов на грузовые перевозки	*В том числе по видам транспорта:*					
		железно-дорожный	*автомо-бильный*	*внутренний водный*	*воздуш-ный*	*трубопро-водный*	*морской*
Январь	111,7	106,8	101,2	102,8	100,0	121,0	103,9
Февраль	99,99	100,0	99,9	100,1	100,0	100,0	100,1
Март	100,2	100,0	105,1	126,4	100,0	100,0	136,4
Апрель	96,8	100,0	103,8	77,8	100,0	91,7	71,6
Май	99,9	100,0	96,9	84,5	100,0	100,0	78,5
Июнь	106,2	110,3	99,5	96,9	100,0	100,0	95,4
Июль	104,7	100,0	99,98	92,9	109,3	113,5	100,5
Август	99,99	100,0	99,1	101,0	100,0	100,0	105,8
Сентябрь	100,0	100,0	100,0	99,3	100,0	100,0	101,9
Октябрь	94,6	100,0	100,0	100,1	100,0	85,4	100,5
Ноябрь	99,9	100,0	99,8	99,9	87,5	100,0	99,3
Ноябрь 2022 в % к декабрю 2021	113,9	118,2	105,1	88,7	95,6	107,5	82,3
Справочно:							
ноябрь 2021 в % к декабрю 2020	103,5	103,7	101,8	100,3	142,8	88,1	101,7

Изменение тарифов на грузовые перевозки автомобильным транспортом и цен на бензин (в % к декабрю предыдущего года)

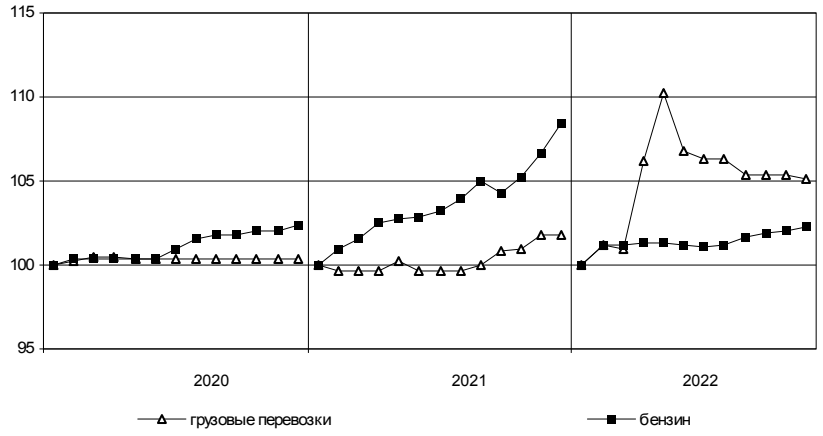

в % к предыдущему месяцу

	Индекс тарифов на грузовые перевозки	*В том числе автомобильным транспортом*
Январь	101,8	101,8
Февраль	99,7	99,7
Март	100,4	100,4
Апрель	100,0	100,0
Май	104,7	104,7
Июнь	100,0	100,0
Июль	100,0	100,0
Август	100,0	100,0
Сентябрь	100,0	100,0
Октябрь	100,0	100,0
Ноябрь	100,0	100,0
Ноябрь 2022 в % к декабрю 2021	106,7	106,7
Справочно:		
ноябрь 2021 в % к декабрю 2020	103,7	106,2

Изменение тарифов на грузовые перевозки автомобильным транспортом и цен на бензин (в % к декабрю предыдущего года)

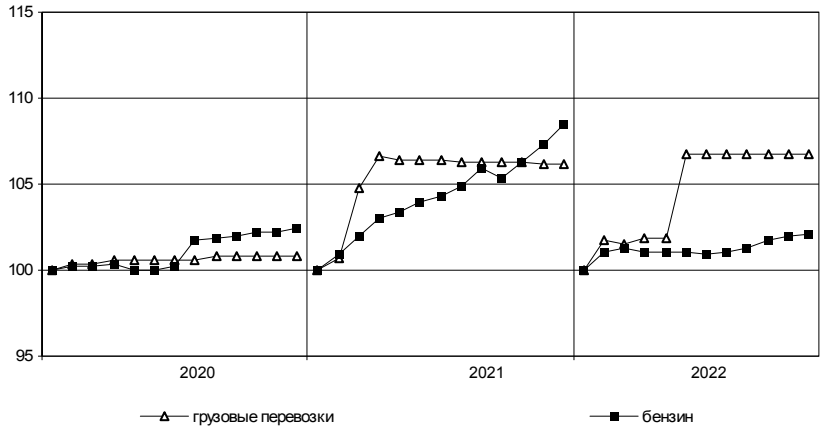

Индексы цен производителей сельскохозяйственной продукции

в % к предыдущему месяцу

	Продукция – всего	*В том числе:*				
		картофель	*овощи*	*скот и птица*	*молоко*	*яйца*
Январь	100,5	99,97	113,1	100,6	101,1	98,0
Февраль	103,1	98,9	106,1	103,8	104,0	100,4
Март	101,4	103,9	90,0	102,6	100,8	101,3
Апрель	104,0	99,7	90,2	107,2	101,4	101,9
Май	97,5	107,2	99,5	94,5	104,3	96,3
Июнь	97,7	98,5	87,8	98,1	99,7	95,8
Июль	98,3	101,1	96,4	98,6	99,6	96,1
Август	99,4	100,0	91,9	100,2	99,5	98,4
Сентябрь	100,3	86,9	97,3	99,5	100,9	102,1
Октябрь	102,1	95,9	122,2	101,4	100,6	103,9
Ноябрь	99,96	95,3	110,2	98,2	100,2	102,4
Ноябрь 2022 в % к декабрю 2021	104,1	86,8	98,7	104,3	112,4	96,2
Справочно:						
ноябрь 2021 в % к декабрю 2020	110,0	112,4	92,7	118,0	98,6	107,2

Темпы прироста (снижения) цен производителей сельскохозяйственной продукции (в % к предыдущему месяцу)

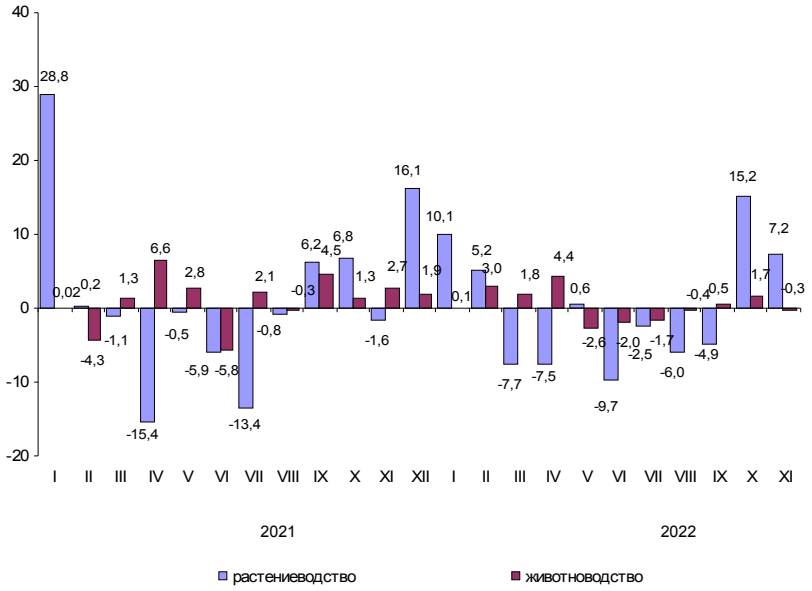

РЫНОК ТРУДА

Занятость и безработица

Численность работников организаций

В октябре 2022 года в организациях (без субъектов малого предпринимательства) работало 1545 тыс. человек. В структуре работающих 94,2% приходилось на штатных работников, на условиях совместительства – 2,5% и по договорам гражданско-правового характера – 3,3% от общего числа работающих.

Динамика численности работников организаций (без субъектов малого предпринимательства)

	Октябрь 2022, тыс. человек	*В % к*		*Январь-октябрь 2022 в % к январю-октябрю 2021*	*Справочно:*		
					октябрь 2021 в % к		*январь-октябрь 2021 в % к январю-октябрю 2020*
		октябрю 2021	*сентябрю 2022*		*октябрю 2020*	*сентябрю 2021*	
Средняя численность работников организаций	1544,8	98,4	100,7	101,0	102,3	100,9	103,1
в том числе:							
работников списочного состава (без внешних совместителей)	1455,6	98,8	100,0	100,9	101,9	100,5	102,7
внешних совместителей[1)]	38,5	114,3	109,6	104,5	104,1	102,7	104,3
работников, выполнявших работы по договорам гражданско-правового характера[1)]	50,7	80,7	116,7	101,2	114,3	110,2	115,5

В октябре 2022 года в организациях (без субъектов малого предпринимательства) работало 400 тыс. человек. В структуре работающих 96,1% приходилось на штатных работников, на условиях совместительства – 2,0% и по договорам гражданско-правового характера – 1,9% от общего числа работающих.

Динамика численности работников организаций (без субъектов малого предпринимательства)

	Октябрь 2022, тыс. человек	В % к		Январь-октябрь 2022 в % к январю-октябрю 2021	Справочно:		
		октябрю 2021	сентябрю 2022		октябрь 2021 в % к		январь-октябрь 2021 в % к январю-октябрю 2020
					октябрю 2020	сентябрю 2021	
Средняя численность работников организаций	400,2	101,6	99,9	102,3	100,6	100,1	101,5
в том числе:							
работников списочного состава (без внешних совместителей)	384,9	101,3	99,7	102,3	100,6	100,0	101,5
внешних совместителей[1)]	7,8	118,0	106,0	105,2	99,6	102,9	101,3
работников, выполнявших работы по договорам гражданско-правового характера[1)]	7,5	98,9	103,3	99,7	100,2	100,6	105,9

[1)] В эквиваленте полной занятости.

Средняя численность работников организаций по видам экономической деятельности[1)] в октябре 2022 года (без субъектов малого предпринимательства)

	Всего работников			В том числе:		
	тыс. человек	в % к		работников списочного состава (без внешних совместителей)	внешних совместителей	работников, выполнявших работы по договорам гражданско-правового характера
		октябрю 2021	итогу			
Всего	1544,8	98,4	100	1455,6	38,5	50,7
в том числе по видам экономической деятельности:						
сельское, лесное хозяйство, охота, рыболовство и рыбоводство	2,5	113,4	0,2	2,4	0,1	0,0
добыча полезных ископаемых	3,3	100,7	0,2	3,2	0,0	0,0
обрабатывающие производства	224,4	101,7	14,5	219,2	3,1	2,1
обеспечение электрической энергией, газом и паром; кондиционирование воздуха	28,1	92,9	1,8	27,8	0,3	0,1
водоснабжение; водоотведение, организация сбора и утилизации отходов, деятельность по ликвидации загрязнений	14,3	101,2	0,9	14,1	0,1	0,1
строительство	58,9	105,2	3,8	55,2	1,4	2,3
торговля оптовая и розничная; ремонт автотранспортных средств и мотоциклов	182,6	96,5	11,8	177,0	2,5	3,1
транспортировка и хранение	137,7	97,2	8,9	135,1	1,0	1,5
деятельность гостиниц и предприятий общественного питания	26,6	103,9	1,7	25,7	0,4	0,5
деятельность в области информации и связи	70,2	87,7	4,6	63,7	1,1	5,5
деятельность финансовая и страховая	52,6	100,6	3,4	42,3	0,5	9,7

Средняя численность работников организаций по видам экономической деятельности[1)] в октябре 2022 года (без субъектов малого предпринимательства)

	Всего работников			В том числе:		
	тыс. человек	в % к		работников списочного состава (без внешних совместителей)	внешних совместителей	работников, выполнявших работы по договорам гражданско-правового характера
		октябрю 2021	итогу			
Всего	400,2	101,6	100	384,9	7,8	7,5
в том числе по видам экономической деятельности:						
сельское, лесное хозяйство, охота, рыболовство и рыбоводство	16,0	97,3	4,0	15,4	0,2	0,3
добыча полезных ископаемых	3,8	100,7	1,0	3,6	0,0	0,2
обрабатывающие производства	87,9	97,8	22,0	86,4	0,6	1,0
обеспечение электрической энергией, газом и паром; кондиционирование воздуха	21,9	101,2	5,5	21,6	0,2	0,2
водоснабжение; водоотведение, организация сбора и утилизации отходов, деятельность по ликвидации загрязнений	7,1	103,3	1,8	6,7	0,1	0,2
строительство	25,0	112,7	6,2	24,3	0,4	0,4
торговля оптовая и розничная; ремонт автотранспортных средств и мотоциклов	40,0	102,2	10,0	39,3	0,3	0,5
транспортировка и хранение	35,3	99,5	8,8	34,7	0,2	0,3
деятельность гостиниц и предприятий общественного питания	4,2	98,5	1,1	4,1	0,0	0,0
деятельность в области информации и связи	2,5	108,1	0,6	2,3	0,0	0,2
деятельность финансовая и страховая	3,7	88,6	0,9	2,5	0,0	1,1

[1)] По «чистым» видам экономической деятельности.

	Всего работников			В том числе:		
	тыс. человек	в % к		работников списочного состава (без внешних совместителей)	внешних совместителей	работников, выполнявших работы по договорам гражданско-правового характера
		октябрю 2021	итогу			
деятельность по операциям с недвижимым имуществом	31,3	89,3	2,0	29,4	1,0	0,9
деятельность профессиональная, научная и техническая	123,9	103,2	8,0	115,7	4,4	3,8
деятельность административная и сопутствующие дополнительные услуги	41,3	103,9	2,7	38,4	1,5	1,5
государственное управление и обеспечение военной безопасности; социальное обеспечение	93,2	87,0	6,0	90,4	0,6	2,2
образование	224,6	100,9	14,6	201,8	12,7	10,1
деятельность в области здравоохранения и социальных услуг	171,4	99,0	11,1	164,3	4,8	2,3
деятельность в области культуры, спорта, организации досуга и развлечений	50,5	100,9	3,3	44,5	2,5	3,5
предоставление прочих видов услуг	7,2	102,2	0,5	5,2	0,5	1,5

окончание

	Всего работников			В том числе:		
	тыс. человек	в % к		работников списочного состава (без внешних совместителей)	внешних совместителей	работников, выполнявших работы по договорам гражданско-правового характера
		октябрю 2021	итогу			
деятельность по операциям с недвижимым имуществом	4,9	94,2	1,2	4,4	0,2	0,4
деятельность профессиональная, научная и техническая	11,4	99,2	2,8	10,9	0,3	0,2
деятельность административная и сопутствующие дополнительные услуги	5,7	102,4	1,4	5,4	0,2	0,1
государственное управление и обеспечение военной безопасности; социальное обеспечение	31,8	107,7	8,0	30,4	0,3	1,1
образование	49,8	101,5	12,4	46,6	2,8	0,3
деятельность в области здравоохранения и социальных услуг	38,8	105,5	9,7	37,5	1,1	0,3
деятельность в области культуры, спорта, организации досуга и развлечений	9,1	102,3	2,3	7,8	0,8	0,5
предоставление прочих видов услуг	1,3	102,2	0,3	1,0	0,1	0,2

Безработица

К концу ноября 2022 года в государственных учреждениях службы занятости населения состояло на учете 19,1 тыс. не занятых трудовой деятельностью граждан. В качестве безработных было зарегистрировано 15,2 тыс. человек, в том числе 10,2 тыс. человек получали пособие по безработице.

В ноябре 2022 года статус безработного получили 2,9 тыс. человек (на 2,4 тыс. человек или на 45,2% меньше, чем в ноябре 2021 года). Размеры трудоустройства безработных в ноябре 2022 года были на 0,1 тыс. человек или на 5,1% меньше, чем в аналогичном периоде 2021 года, и составили 1,7 тыс. человек.

Динамика числа незанятых граждан, состоящих на учете в государственных учреждениях службы занятости населения

на конец месяца

	Число незанятых граждан, тыс. человек	*из них имеют статус безработного*		
		тыс. человек	*в % к*	
			предыдущему месяцу	*соответствующему месяцу предыдущего года*
2021				
январь	89,2	81,5	83,2	5,9 р.
февраль	87,3	79,3	97,3	5,4 р.
март	58,7	49,9	62,9	3,3 р.
апрель	54,0	45,3	90,8	139,4
май	49,4	38,8	85,7	52,5
июнь	45,4	33,9	87,3	36,9
июль	41,1	31,0	91,4	30,3
август	38,3	28,1	90,6	26,5
сентябрь	36,6	25,7	91,6	23,9
октябрь	36,5	25,0	97,3	23,7
ноябрь	33,9	25,0	99,7	24,5
декабрь	31,1	24,1	96,7	24,6
2022				
январь	26,2	20,3	84,3	24,9
февраль	23,5	18,1	89,0	22,8
март	22,5	16,6	91,5	33,2
апрель	23,3	17,6	106,4	38,9
май	23,1	17,5	99,5	45,2
июнь	23,5	17,6	100,6	52,1
июль	21,6	17,0	96,6	55,0
август	21,2	16,9	99,1	60,1
сентябрь	21,1	17,1	101,2	66,4
октябрь	20,1	15,9	93,1	63,6
ноябрь	19,1	15,2	95,8	61,1

К концу ноября 2022 года в государственных учреждениях службы занятости населения состояло на учете 5,2 тыс. не занятых трудовой деятельностью граждан. В качестве безработных было зарегистрировано 3,9 тыс. человек, в том числе 3,0 тыс. человек получали пособие по безработице.

В ноябре 2022 года статус безработного получили 1,0 тыс. человек (на 0,2 тыс. человек или на 14,9% меньше, чем в ноябре 2021 года). Размеры трудоустройства безработных в ноябре 2022 года были на 0,1 тыс. человек или на 25,8% больше, чем в аналогичном периоде 2021 года, и составили 0,7 тыс. человек.

Динамика числа незанятых граждан, состоящих на учете в государственных учреждениях службы занятости населения

на конец месяца

	Число незанятых граждан, тыс. человек	*из них имеют статус безработного*		
		тыс. человек	*в % к*	
			предыдущему месяцу	*соответствующему месяцу предыдущего года*
2021				
январь	30,6	27,4	90,8	6,9 р.
февраль	23,9	20,4	74,5	5,0 р.
март	16,7	12,8	62,8	3,4 р.
апрель	12,0	9,5	74,1	83,3
май	10,3	7,8	82,2	39,4
июнь	8,8	6,1	78,6	23,8
июль	9,0	5,9	96,4	19,7
август	8,5	5,7	96,4	17,4
сентябрь	8,4	5,3	92,7	15,9
октябрь	8,7	5,4	101,9	16,3
ноябрь	7,1	5,1	94,3	16,3
декабрь	5,2	4,4	87,0	14,6
2022				
январь	5,0	3,8	86,5	13,9
февраль	5,2	3,8	99,6	18,6
март	5,6	3,9	102,7	30,5
апрель	5,8	4,2	107,9	44,4
май	5,6	4,0	95,6	51,6
июнь	6,0	4,3	107,3	70,4
июль	6,2	4,6	106,2	77,6
август	6,1	4,7	101,9	82,0
сентябрь	5,9	4,6	98,1	86,8
октябрь	5,3	4,1	90,0	76,6
ноябрь	5,2	3,9	94,1	76,5

Движение численности безработных, зарегистрированных в государственных учреждениях службы занятости населения

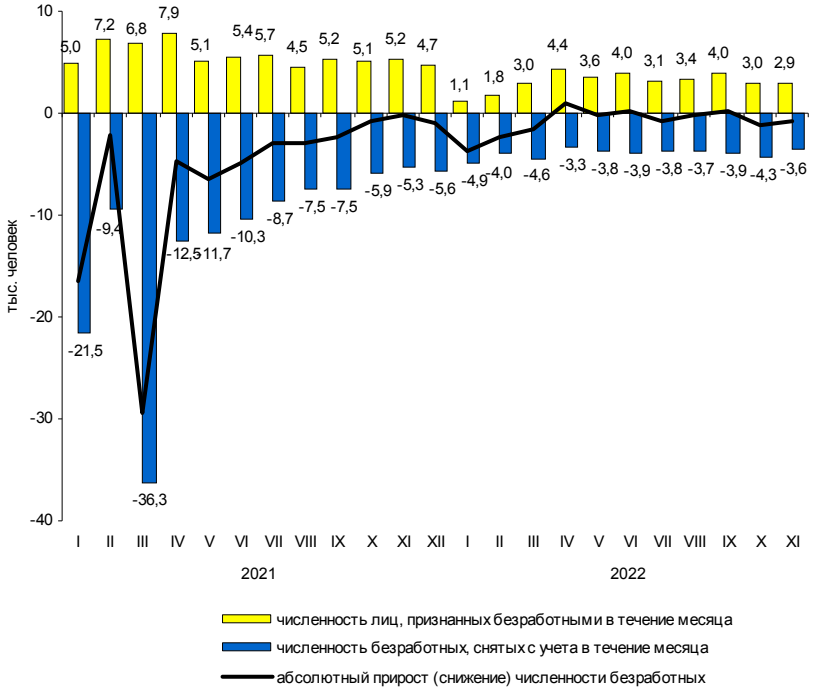

На конец ноября 2022 года уровень зарегистрированной безработицы составил 0,5% к численности рабочей силы, на конец ноября 2021 года – 0,8%.

Движение численности безработных, зарегистрированных в государственных учреждениях службы занятости населения

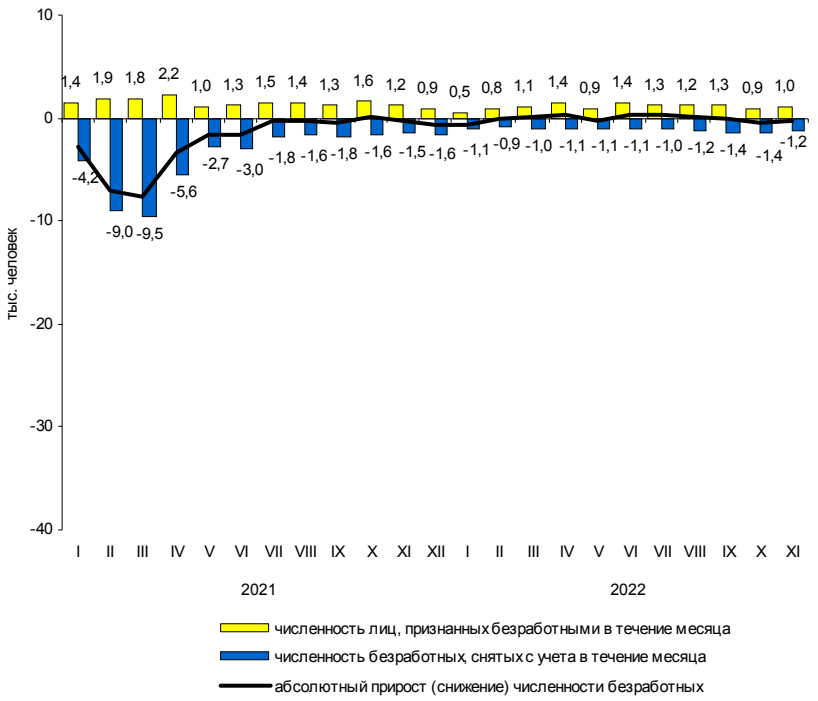

На конец ноября 2022 года уровень зарегистрированной безработицы составил 0,4% к численности рабочей силы, на конец ноября 2021 года – 0,5%.

Потребность организаций в работниках

К концу ноября 2022 года нагрузка незанятого населения, состоящего на учете в государственных учреждениях службы занятости населения, на одну заявленную вакансию составила 0,8 человека против 0,9 человека в конце ноября 2021 года.

Динамика потребности организаций в работниках

на конец месяца

	Потребность организаций в работниках, заявленная в государственные учреждения службы занятости населения, тыс. человек	*Нагрузка незанятого населения на одну заявленную вакансию*		
		человек	*в % к*	
			предыдущему месяцу	*соответствующему месяцу предыдущего года*
2021				
январь	35,4	2,5	92,6	3,6 р.
февраль	38,3	2,3	92,0	2,9 р.
март	40,4	1,5	65,2	1,9 р.
апрель	42,2	1,3	86,7	59,1
май	47,1	1,0	76,9	35,7
июнь	49,3	0,9	90,0	29,0
июль	55,7	0,7	77,8	20,0
август	54,7	0,7	100,0	19,4
сентябрь	51,1	0,7	100,0	20,0
октябрь	45,5	0,8	114,3	26,7
ноябрь	39,1	0,9	112,5	32,1
декабрь	34,1	0,9	100,0	33,3
2022				
январь	29,2	0,9	100,0	36,0
февраль	25,6	0,9	100,0	39,1
март	24,1	0,9	100,0	60,0
апрель	21,6	1,1	122,2	84,6
май	26,4	0,9	81,8	90,0
июнь	27,5	0,9	100,0	100,0
июль	26,2	0,8	88,9	114,3
август	24,6	0,9	112,5	128,6
сентябрь	24,6	0,9	100,0	128,6
октябрь	34,2	0,6	66,7	75,0
ноябрь	24,5	0,8	133,3	88,9

К концу ноября 2022 года нагрузка незанятого населения, состоящего на учете в государственных учреждениях службы занятости населения, на одну заявленную вакансию составила 0,1 человека, как и в конце ноября 2021 года.

Динамика потребности организаций в работниках

на конец месяца

	Потребность организаций в работниках, заявленная в государственные учреждения службы занятости населения, тыс. человек	*Нагрузка незанятого населения на одну заявленную вакансию*		
		человек	*в % к*	
			предыдущему месяцу	*соответствующему месяцу предыдущего года*
2021				
январь	22,2	1,4	93,3	4,7 р.
февраль	22,3	1,1	78,6	3,7 р.
март	24,4	0,7	63,6	2,3 р.
апрель	25,4	0,5	71,4	50,0
май	32,0	0,3	60,0	18,8
июнь	42,7	0,2	66,7	10,0
июль	41,8	0,2	100,0	10,5
август	53,8	0,2	100,0	10,0
сентябрь	53,0	0,2	100,0	10,5
октябрь	55,8	0,2	100,0	14,3
ноябрь	56,8	0,1	50,0	7,1
декабрь	54,7	0,1	100,0	6,7
2022				
январь	44,9	0,1	100,0	7,1
февраль	58,0	0,1	100,0	9,1
март	57,4	0,1	100,0	14,3
апрель	54,7	0,1	100,0	20,0
май	51,9	0,1	100,0	33,3
июнь	51,7	0,1	100,0	50,0
июль	49,4	0,1	100,0	50,0
август	46,7	0,1	100,0	50,0
сентябрь	45,6	0,1	100,0	50,0
октябрь	46,5	0,1	100,0	50,0
ноябрь	46,1	0,1	100,0	100,0

Заработная плата

Средняя номинальная заработная плата, начисленная за октябрь 2022 года, составила 80747 рублей. Реальная начисленная заработная плата, рассчитанная с учетом индекса потребительских цен, в октябре 2022 года составила 99,8% к уровню сентября 2022 года и 99,2% – к уровню октября 2021 года.

Динамика номинальной и реальной средней заработной платы

	Номинальная начисленная заработная плата в % к		*Реальная начисленная заработная плата в % к*	
	предыдущему месяцу	*соответст-вующему месяцу предыдущего года*	*предыдущему месяцу*	*соответст-вующему месяцу предыдущего года*
2021				
январь	71,7	104,2	71,2	99,5
февраль	107,6	109,5	106,7	103,8
март	105,4	104,6	104,6	99,2
апрель	101,4	122,8	101,0	116,9
май	96,6	115,1	95,7	108,5
июнь	106,9	112,2	106,0	104,9
июль	93,5	108,6	93,4	102,0
август	94,1	109,9	94,1	103,0
сентябрь	107,3	110,8	106,9	103,3
октябрь	97,3	107,4	96,2	99,4
ноябрь	102,6	113,2	101,8	104,5
декабрь	140,0	112,6	138,2	103,6
2022				
январь	71,1	110,4	70,4	101,3
февраль	108,0	110,8	106,4	101,1
март	113,1	118,8	105,1	101,4
апрель	92,0	107,2	91,4	91,3
май	98,1	109,1	97,9	93,6
июнь	109,7	111,9	110,4	97,4
июль	90,8	109,4	91,6	96,1
август	95,6	111,2	96,0	98,1
сентябрь	104,3	108,8	103,7	95,7
октябрь	100,0	111,7	99,8	99,2

Средняя номинальная заработная плата, начисленная за октябрь 2022 года, составила 58474 рубля. Реальная начисленная заработная плата, рассчитанная с учетом индекса потребительских цен, в октябре 2022 года составила 103,0% к уровню сентября 2022 года и 100,0% – к уровню октября 2021 года.

Динамика номинальной и реальной средней заработной платы

	Номинальная начисленная заработная плата в % к		*Реальная начисленная заработная плата в % к*	
	предыдущему месяцу	*соответст-вующему месяцу предыдущего года*	*предыдущему месяцу*	*соответст-вующему месяцу предыдущего года*
2021				
январь	83,6	105,5	83,2	101,2
февраль	98,1	104,2	97,3	99,4
март	108,6	109,6	107,6	104,1
апрель	100,9	111,5	100,4	106,2
май	99,5	110,1	98,8	104,3
июнь	99,4	107,3	98,7	100,9
июль	101,9	107,5	101,5	101,5
август	95,9	108,0	95,8	101,6
сентябрь	100,6	108,2	100,5	101,4
октябрь	101,6	108,8	100,4	101,0
ноябрь	99,4	110,8	98,4	102,4
декабрь	127,0	112,2	126,1	103,9
2022				
январь	80,3	108,3	79,6	100,0
февраль	98,5	108,7	97,3	99,9
март	113,7	113,8	107,4	99,7
апрель	98,0	111,1	96,5	96,4
май	96,9	108,1	96,5	94,1
июнь	105,9	115,0	106,2	101,0
июль	97,8	110,2	98,2	97,5
август	96,9	111,5	97,3	99,2
сентябрь	99,4	110,3	99,2	98,1
октябрь	103,3	111,4	103,0	100,0

Прирост (снижение) средней номинальной и реальной начисленной заработной платы (в % к соответствующему месяцу предыдущего года)

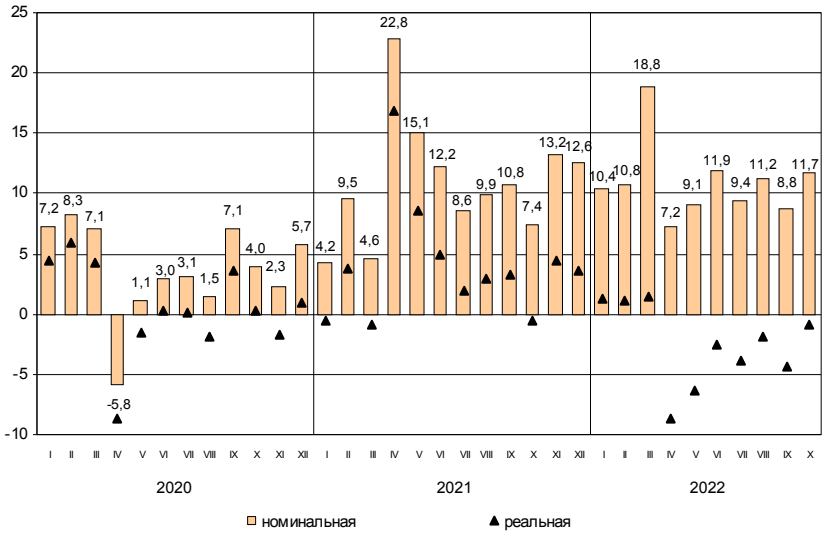

Прирост (снижение) средней номинальной и реальной начисленной заработной платы (в % к соответствующему месяцу предыдущего года)

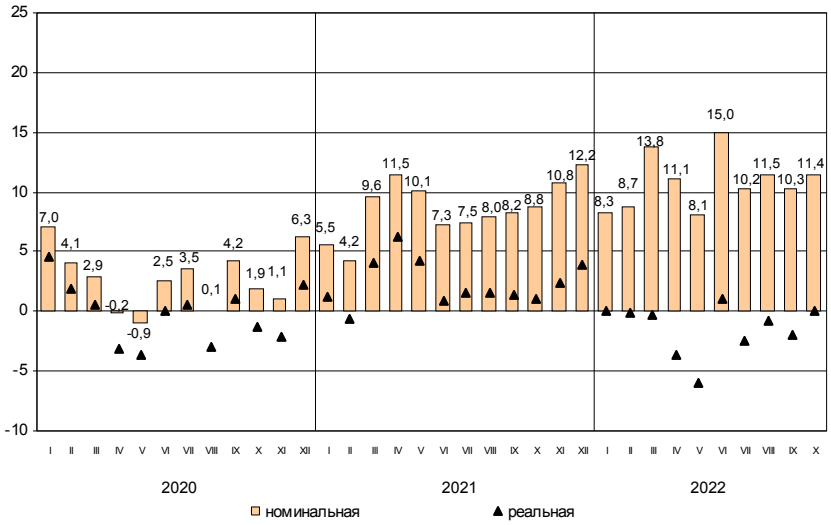

Средняя начисленная заработная плата по видам экономической деятельности[1)]

в расчете на одного работника

	Октябрь 2022, рублей	*В % к*		
		сентябрю 2022	*октябрю 2021*	*среднему уровню*
Всего	80747	100,0	111,7	100
в том числе по видам экономической деятельности:				
сельское, лесное хозяйство, охота, рыболовство и рыбоводство	66468	108,4	143,0	82,3
добыча полезных ископаемых	197219	100,5	98,3	2,4 р.
обрабатывающие производства	83605	104,7	111,9	103,5
обеспечение электрической энергией, газом и паром; кондиционирование воздуха	80533	91,8	105,8	99,7
водоснабжение; водоотведение, организация сбора и утилизации отходов, деятельность по ликвидации загрязнений	71827	99,5	121,5	89,0
строительство	71010	102,0	108,7	87,9
торговля оптовая и розничная; ремонт автотранспортных средств и мотоциклов	74642	97,0	119,6	92,4
транспортировка и хранение	77902	103,4	112,6	96,5
из них:				
деятельность сухопутного и трубопроводного транспорта	74335	103,0	118,0	92,1
деятельность водного транспорта	125637	94,9	96,2	1,6 р.
деятельность воздушного и космического транспорта	154293	98,1	113,7	1,9 р.
складское хозяйство и вспомогательная транспортная деятельность	77874	106,6	109,2	96,4
деятельность почтовой связи и курьерская деятельность	46751	96,6	109,7	57,9
деятельность гостиниц и предприятий общественного питания	43222	101,4	107,1	53,5
деятельность в области информации и связи	122245	101,3	102,3	1,5 р.
деятельность финансовая и страховая	125478	114,3	126,4	1,6 р.
деятельность по операциям с недвижимым имуществом	57564	103,9	109,0	71,3
деятельность профессиональная, научная и техническая	110287	96,2	117,1	136,6
деятельность административная и сопутствующие дополнительные услуги	45385	91,1	95,2	56,2
государственное управление и обеспечение военной безопасности; социальное обеспечение	74866	114,3	118,4	92,7
образование	70973	91,4	110,4	87,9
деятельность в области здравоохранения и социальных услуг	81994	103,8	113,3	101,5
деятельность в области культуры, спорта, организации досуга и развлечений	86442	81,2	109,1	107,1
предоставление прочих видов услуг	46639	97,7	123,1	57,8

Средняя начисленная заработная плата по видам экономической деятельности[1)]

в расчете на одного работника

	Октябрь 2022, рублей	*В % к*		
		сентябрю 2022	*октябрю 2021*	*среднему уровню*
Всего	58474	103,3	111,4	100
в том числе по видам экономической деятельности:				
сельское, лесное хозяйство, охота, рыболовство и рыбоводство	50888	107,9	118,3	87,0
добыча полезных ископаемых	63118	99,4	116,7	107,9
обрабатывающие производства	72584	105,8	116,3	124,1
обеспечение электрической энергией, газом и паром; кондиционирование воздуха	74377	99,4	118,9	127,2
водоснабжение; водоотведение, организация сбора и утилизации отходов, деятельность по ликвидации загрязнений	46283	103,6	114,6	79,2
строительство	57093	99,4	100,6	97,6
торговля оптовая и розничная; ремонт автотранспортных средств и мотоциклов	49614	102,8	115,7	84,8
транспортировка и хранение	61936	101,2	109,0	105,9
из них:				
деятельность сухопутного и трубопроводного транспорта	57281	95,7	114,2	98,0
деятельность водного транспорта	106172	104,8	108,1	1,8 р.
складское хозяйство и вспомогательная транспортная деятельность	69245	105,7	105,3	118,4
деятельность почтовой связи и курьерская деятельность	31460	96,9	118,2	53,8
деятельность гостиниц и предприятий общественного питания	28736	101,8	115,9	49,1
деятельность в области информации и связи	59680	101,9	129,4	102,1
деятельность финансовая и страховая	71461	109,4	96,8	122,2
деятельность по операциям с недвижимым имуществом	45390	101,7	128,5	77,6
деятельность профессиональная, научная и техническая	76647	100,1	101,2	131,1
деятельность административная и сопутствующие дополнительные услуги	31108	92,1	95,7	53,2
государственное управление и обеспечение военной безопасности; социальное обеспечение	57379	110,0	110,6	98,1
образование	50864	103,0	109,1	87,0
деятельность в области здравоохранения и социальных услуг	52806	102,6	101,3	90,3
деятельность в области культуры, спорта, организации досуга и развлечений	49985	103,5	109,1	85,5
предоставление прочих видов услуг	33794	96,8	109,7	57,8

[1)] По «чистым» видам экономической деятельности.

Отношение средней начисленной заработной платы по отдельным видам экономической деятельности[1)] к среднему уровню по Санкт-Петербургу в октябре 2022 года (в %)

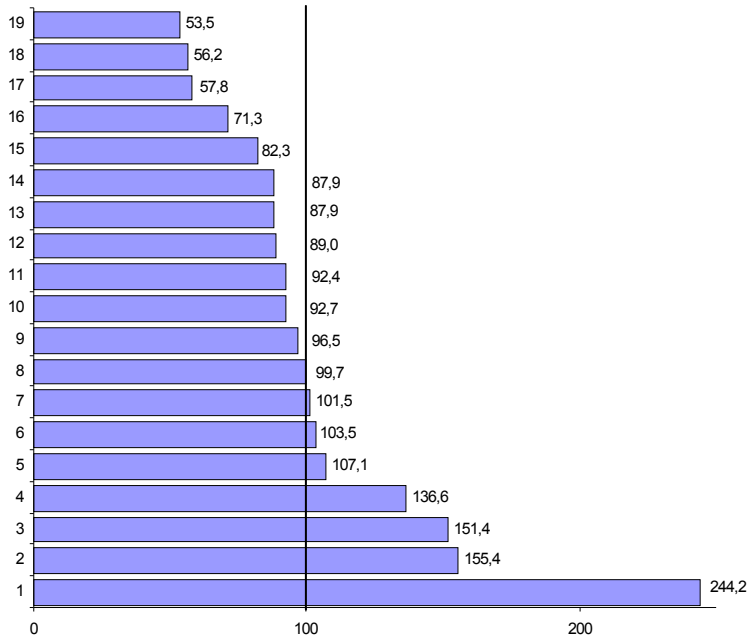

1 – добыча полезных ископаемых
2 – деятельность финансовая и страховая
3 – деятельность в области информации и связи
4 – деятельность профессиональная, научная и техническая
5 – деятельность в области культуры, спорта, организации досуга и развлечений
6 – обрабатывающие производства
7 – деятельность в области здравоохранения и социальных услуг
8 – обеспечение электрической энергией, газом и паром; кондиционирование воздуха
9 – транспортировка и хранение
10 – государственное управление и обеспечение военной безопасности; социальное обеспечение
11 – торговля оптовая и розничная; ремонт автотранспортных средств и мотоциклов
12 – водоснабжение; водоотведение, организация сбора и утилизации отходов, деятельность по ликвидации загрязнений
13 – строительство
14 – образование
15 – сельское, лесное хозяйство, охота, рыболовство и рыбоводство
16 – деятельность по операциям с недвижимым имуществом
17 – предоставление прочих видов услуг
18 – деятельность административная и сопутствующие дополнительные услуги
19 – деятельность гостиниц и предприятий общественного питания

Отношение средней начисленной заработной платы по отдельным видам экономической деятельности[1)] к среднему уровню по Ленинградской области в октябре 2022 года (в %)

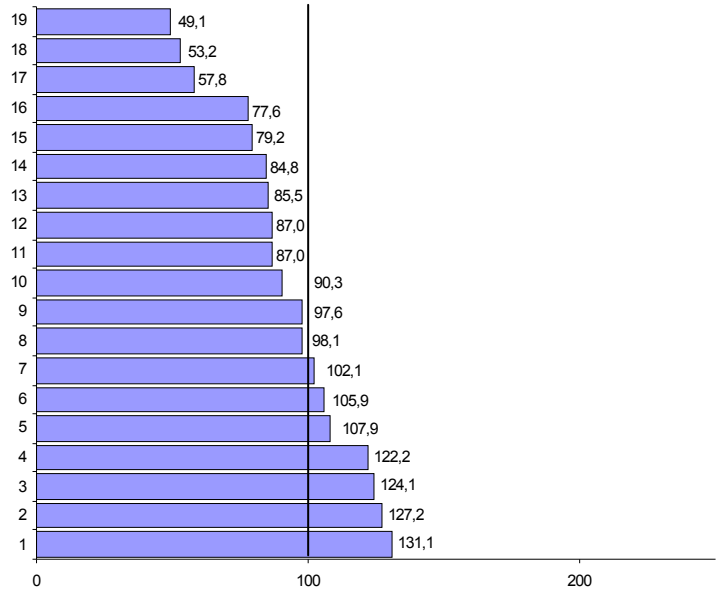

1 – деятельность профессиональная, научная и техническая
2 – обеспечение электрической энергией, газом и паром; кондиционирование воздуха
3 – обрабатывающие производства
4 – деятельность финансовая и страховая
5 – добыча полезных ископаемых
6 – транспортировка и хранение
7 – деятельность в области информации и связи
8 – государственное управление и обеспечение военной безопасности; социальное обеспечение
9 – строительство
10 – деятельность в области здравоохранения и социальных услуг
11 – сельское, лесное хозяйство, охота, рыболовство и рыбоводство
12 – образование
13 – деятельность в области культуры, спорта, организации досуга и развлечений
14 – торговля оптовая и розничная; ремонт автотранспортных средств и мотоциклов
15 – водоснабжение; водоотведение, организация сбора и утилизации отходов, деятельность по ликвидации загрязнений
16 – деятельность по операциям с недвижимым имуществом
17 – предоставление прочих видов услуг
18 – деятельность административная и сопутствующие дополнительные услуги
19 – деятельность гостиниц и предприятий общественного питания

[1)] По «чистым» видам экономической деятельности.

Задолженность организаций по заработной плате

По данным организаций наблюдаемых видов экономической деятельности[1)] (без субъектов малого предпринимательства), сообщивших сведения о просроченной задолженности по заработной плате по состоянию на 1 декабря 2022 года, суммарная задолженность составила 55,7 млн. рублей. Объем задолженности составил к уровню 1 ноября 2022 года 295,2%, к 1 декабря 2021 года – 113,9%.

Просроченная задолженность по заработной плате
по видам экономической деятельности на 1 декабря 2022 года

	Млн. руб.	*В % к*		
		1 ноября 2022	*1 декабря 2021*	*итогу*
Всего	55,7	3,0 р.	113,9	100
в том числе по видам экономической деятельности:				
обрабатывающие производства	53,2	3,2 р.	146,6	95,5
строительство	2,3	125,8	18,4	4,2
транспорт	0,2	100,0	x	0,3

По данным организаций наблюдаемых видов экономической деятельности[1)] (без субъектов малого предпринимательства), сообщивших сведения о просроченной задолженности по заработной плате по состоянию на 1 декабря 2022 года, суммарная задолженность составила 52,5 млн. рублей. Объем задолженности составил к уровню 1 ноября 2022 года 104,6%, по сравнению с 1 декабря 2021 года увеличился в 87,2 раза.

Просроченная задолженность по заработной плате по видам экономической деятельности на 1 декабря 2022 года

	Млн. руб.	*В % к*		
		1 ноября 2022	*1 декабря 2021*	*итогу*
Всего	52,5	104,6	87,2 р.	100
в том числе по видам экономической деятельности:				
сельское хозяйство, охота и предоставление услуг в этих областях; лесозаготовки	3,6	101,7	x	6,7
обрабатывающие производства	43,5	103,6	x	83,0
водоснабжение; водоотведение, организация сбора и утилизации отходов, деятельность по ликвидации загрязнений	5,4	116,4	x	10,3

[1)] Наблюдение осуществляется по кругу организаций 22 видов экономической деятельности, в том числе: растениеводство и животноводство; лесозаготовки; рыболовство и рыбоводство; промышленные виды деятельности; строительство; транспорт; управление недвижимым имуществом; наука; образование; здравоохранение; деятельность в области информации и связи; искусство, культура, деятельность в области отдыха и развлечений.

Динамика просроченной задолженности по заработной плате (на 1 число месяца)

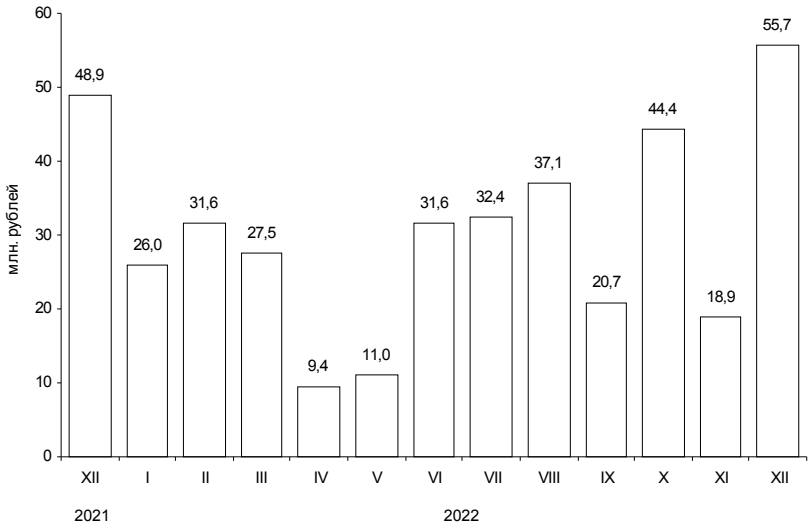

Численность работников, перед которыми организации имеют просроченную задолженность по заработной плате, по видам экономической деятельности на 1 декабря 2022 года

	Человек	*В % к*	
		1 ноября 2022	*1 декабря 2021*
Всего	154	115,8	51,2
в том числе по видам экономической деятельности:			
обрабатывающие производства	146	116,8	57,5
строительство	7	100,0	14,9
транспорт	1	100,0	x

Динамика просроченной задолженности по заработной плате (на 1 число месяца)

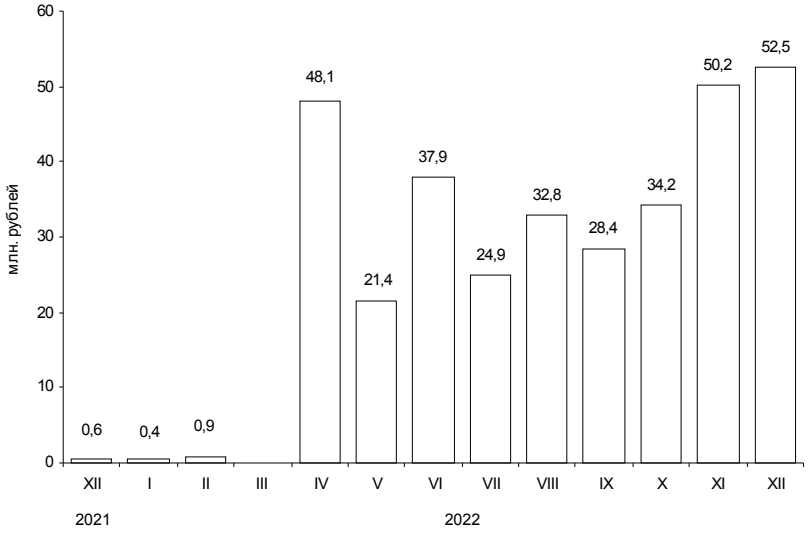

Численность работников, перед которыми организации имеют просроченную задолженность по заработной плате, по видам экономической деятельности на 1 декабря 2022 года

	Человек	*В % к*	
		1 ноября 2022	*1 декабря 2021*
Всего	292	100,3	19,5 р.
в том числе по видам экономической деятельности:			
сельское хозяйство, охота и предоставление услуг в этих областях; лесозаготовки	46	100,0	x
обрабатывающие производства	187	100,5	x
водоснабжение; водоотведение, организация сбора и утилизации отходов, деятельность по ликвидации загрязнений	59	100,0	x

ФИНАНСЫ

Показатели финансово-кредитной системы

По данным Комитета финансов Санкт-Петербурга в январе–октябре 2022 года доходы консолидированного бюджета Санкт-Петербурга составили 984,2 млрд. рублей, что в номинальном выражении на 45,3% больше, чем в январе–октябре 2021 года, расходы консолидированного бюджета составили 661,3 млрд. рублей, что на 18,0% больше аналогичного периода прошлого года.

Исполнение консолидированного бюджета в 2022 году

млрд. рублей

	Доходы	*Расходы*	*Профицит*
Январь-сентябрь	882	584	297
Январь-октябрь	984	661	323

Исполнение бюджета
по статьям доходов и расходов на 1 ноября 2022 года

	Млрд. рублей	*В % к итогу*
Доходы	984	100
из них:		
налог на доходы физических лиц	307	31,2
налог на прибыль организаций	430	43,7
акцизы	30	3,0
доходы от использования имущества, находящегося в государственной и муниципальной собственности	38	3,9
безвозмездные поступления	30	3,1
Расходы	661	100
из них на:		
общегосударственные вопросы	31	4,7
национальную безопасность и правоохранительную деятельность	5	0,7
национальную экономику	139	21,1
жилищно-коммунальное хозяйство	45	6,9
социально-культурные мероприятия	435	65,8
в том числе:		
образование	168	25,3
культура, кинематография	19	2,8
здравоохранение	89	13,5
социальная политика	140	21,2
физическая культура и спорт	17	2,5
средства массовой информации	3	0,5

По данным Комитета финансов Ленинградской области в январе–октябре 2022 года доходы консолидированного бюджета Ленинградской области составили 196,8 млрд. рублей, что в номинальном выражении на 19,5% больше, чем в январе–октябре 2021 года, расходы консолидированного бюджета увеличились на 14,5% и составили 188,1 млрд. рублей.

Исполнение консолидированного бюджета в 2022 году

млрд. рублей

	Доходы	*Расходы*	*Профицит*
Январь-сентябрь	176	161	15
Январь-октябрь	197	188	9

Исполнение бюджета
по статьям доходов и расходов на 1 ноября 2022 года

	Млрд. рублей	*В % к итогу*
Доходы	197	100
из них:		
налог на доходы физических лиц	48	24,3
налог на прибыль организаций	69	35,2
акцизы	11	5,7
доходы от использования имущества, находящегося в государственной и муниципальной собственности	5	2,6
безвозмездные поступления	20	10,0
Расходы	188	100
из них на:		
общегосударственные вопросы	14	7,6
национальную безопасность и правоохранительную деятельность	3	1,3
национальную экономику	35	18,6
жилищно-коммунальное хозяйство	21	11,3
социально-культурные мероприятия	115	61,0
в том числе:		
образование	48	25,3
культура, кинематография	7	3,5
здравоохранение	20	10,4
социальная политика	36	19,2
физическая культура и спорт	4	2,2
средства массовой информации	1	0,3

НАЛОГОВАЯ СТАТИСТИКА

По оперативным данным УФНС РФ по Санкт-Петербургу в январе–ноябре 2022 года в бюджетную систему поступило налогов, сборов и иных обязательных платежей на сумму 1208 млрд. рублей, что в номинальном выражении на 2,7% меньше, чем в январе–ноябре 2021 года.

Поступление налогов, сборов и иных обязательных платежей в бюджетную систему в январе–ноябре 2022 года[1)]

	Млрд. рублей	*В % к январю-ноябрю 2021*	*Из общего объема поступлений – в консолидированный бюджет Санкт-Петербурга*		
			млрд. рублей	*в % к общему объему*	*в % к январю-ноябрю 2021*
Всего	1208,2	97,3	942,6	78,0	143,6
налог на прибыль организаций	658,8	1,9 р.	448,3	68,0	1,9 р.
налог на доходы физических лиц	353,2	115,7	340,2	96,3	114,0
налог на добавленную стоимость на товары (работы, услуги), реализуемые на территории РФ	85,4	38,3	x	x	x
акцизы по подакцизным товарам (продукции), производимым на территории РФ	-89,0	x	17,3	x	1,5 р.
налоги на имущество	66,8	123,7	66,8	100,0	123,7
налоги, сборы и регулярные платежи за пользование природными ресурсами	22,0	126,3	0,0	0,0	110,7
прочие	111,0	88,8	70,0	63,1	122,3

Поступление налогов, сборов и иных обязательных платежей в бюджетную систему в январе–ноябре (млрд. рублей)

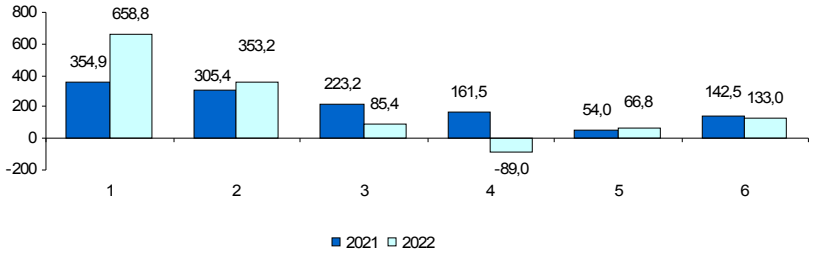

1 – налог на прибыль организаций
2 – налог на доходы физических лиц
3 – налог на добавленную стоимость
4 – акцизы
5 – налоги на имущество
6 – прочие

По оперативным данным УФНС РФ по Ленинградской области в январе–ноябре 2022 года в бюджетную систему поступило налогов, сборов и иных обязательных платежей на сумму 359 млрд. рублей, что в номинальном выражении на 3,1% меньше, чем в январе–ноябре 2021 года.

Поступление налогов, сборов и иных обязательных платежей в бюджетную систему в январе–ноябре 2022 года[1)]

	Млрд. рублей	*В % к январю-ноябрю 2021*	*Из общего объема поступлений – в консолидированный бюджет Ленинградской области*		
			млрд. рублей	*в % к общему объему*	*в % к январю-ноябрю 2021*
Всего	358,8	96,9	186,6	52,0	115,4
налог на прибыль организаций	85,7	113,1	69,9	81,6	116,2
налог на доходы физических лиц	54,3	118,4	53,3	98,1	117,5
налог на добавленную стоимость на товары (работы, услуги), реализуемые на территории РФ	-7,1	x	x	x	x
акцизы по подакцизным товарам (продукции), производимым на территории РФ	177,0	100,7	18,7	10,5	100,0
налоги на имущество	33,2	114,4	33,2	100,0	114,4
налоги, сборы и регулярные платежи за пользование природными ресурсами	0,9	1,9 р.	0,8	92,8	2,1 р.
прочие	14,8	126,5	10,7	72,2	131,2

Поступление налогов, сборов и иных обязательных платежей в бюджетную систему в январе–ноябре (млрд. рублей)

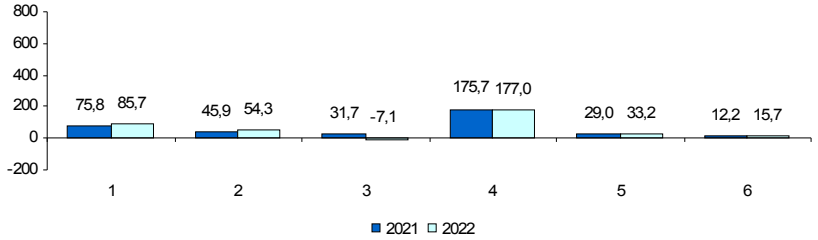

1 – налог на прибыль организаций
2 – налог на доходы физических лиц
3 – налог на добавленную стоимость
4 – акцизы
5 – налоги на имущество
6 – прочие

[1)] Данные ФНС России сформированы на базе отчета по форме №1-НМ. Данные о поступлении налогов, сборов и иных обязательных платежей в бюджетную систему Российской Федерации, а также пеней и штрафов формируются на основании структурированной информации, полученной из органов Федерального казначейства о перечисленных суммах от уплаты налогов (сборов) и иных обязательных платежей, администрируемых налоговыми органами, в доход федерального бюджета, бюджетов субъектов Российской Федерации и местных бюджетов (с учетом возмещения, в том числе по возвратным налогам).

Динамика поступления налоговых платежей в бюджетную систему по отдельным видам налогов в 2022 году (млрд. рублей)

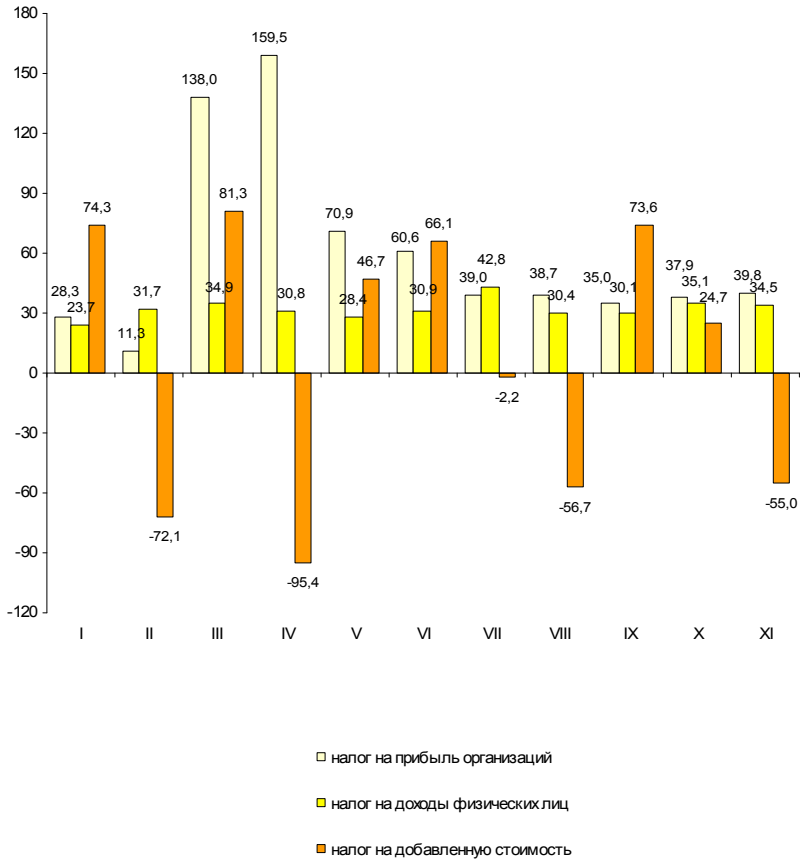

Динамика поступления налоговых платежей в бюджетную систему по отдельным видам налогов в 2022 году (млрд. рублей)

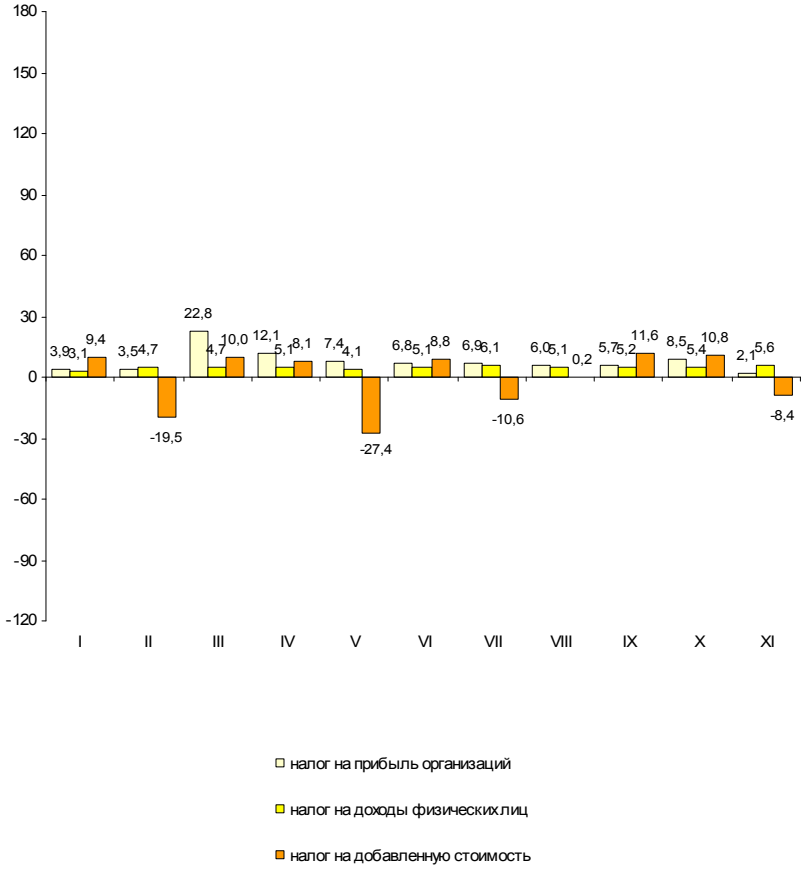

ФИНАНСЫ ОРГАНИЗАЦИЙ[1)]

Финансовые результаты деятельности организаций

В январе–октябре 2022 года сальдированный финансовый результат (прибыль минус убыток) организаций сложился в сумме 2213,6 млрд. рублей, что на 34,7% меньше, чем за соответствующий период 2021 года.

Финансовый результат
по видам экономической деятельности в январе–октябре 2022 года

	Сальдированный финансовый результат		*В том числе прибыль прибыльных организаций*	
	млн. рублей[2)]	*в % к январю-октябрю 2021*	*млн. рублей*	*в % к январю-октябрю 2021*
Всего	2213581	65,3	2485702	70,2
в том числе по видам экономической деятельности:				
сельское, лесное хозяйство, охота, рыболовство и рыбоводство	2304	42,1 р.	2424	7,2 р.
добыча полезных ископаемых	78523	102,8	78730	101,3
обрабатывающие производства	761359	134,5	802706	136,9
обеспечение электрической энергией, газом и паром; кондиционирование воздуха	42597	88,9	43927	91,0
водоснабжение; водоотведение, организация сбора и утилизации отходов, деятельность по ликвидации загрязнений	4296	44,7	5177	50,1
строительство	44389	x	59377	1,6 р.
торговля оптовая и розничная; ремонт автотранспортных средств и мотоциклов	1028035	42,9	1068096	44,0
транспортировка и хранение	155459	1,8 р.	161606	1,8 р.
деятельность гостиниц и предприятий общественного питания	11392	1,8 р.	12848	1,6 р.
деятельность в области информации и связи	30716	55,4	44151	69,2
деятельность финансовая и страховая	35369	3,0 р.	45090	3,8 р.
деятельность по операциям с недвижимым имуществом	-51218	x	52889	86,2
деятельность профессиональная, научная и техническая	49998	66,5	82288	95,8
деятельность административная и сопутствующие дополнительные услуги	17075	93,0	17534	91,6
государственное управление и обеспечение военной безопасности; социальное обеспечение	89	107,3	146	1,8 р.
образование	295	1,6 р.	407	133,9
деятельность в области здравоохранения и социальных услуг	3652	46,7	5308	62,5
деятельность в области культуры, спорта, организации досуга и развлечений	-1675	x	1873	2,1 р.
предоставление прочих видов услуг	926	62,1	1125	70,2

В январе–октябре 2022 года сальдированный финансовый результат (прибыль минус убыток) организаций сложился в сумме 329,6 млрд. рублей, что на 21,3% больше, чем за соответствующий период 2021 года.

Финансовый результат
по видам экономической деятельности в январе–октябре 2022 года

	Сальдированный финансовый результат		В том числе прибыль прибыльных организаций	
	млн. рублей[2]	в % к январю-октябрю 2021	млн. рублей	в % к январю-октябрю 2021
Всего	329587	121,3	370153	124,2
в том числе по видам экономической деятельности:				
сельское, лесное хозяйство, охота, рыболовство и рыбоводство	9323	105,7	9912	109,3
добыча полезных ископаемых	1641	2,5 р.	1689	2,3 р.
обрабатывающие производства	181349	112,1	209817	115,1
обеспечение электрической энергией, газом и паром; кондиционирование воздуха	3081	95,2	3865	107,9
водоснабжение; водоотведение, организация сбора и утилизации отходов, деятельность по ликвидации загрязнений	1422	131,7	1609	125,4
строительство	6927	66,6	8473	77,1
торговля оптовая и розничная; ремонт автотранспортных средств и мотоциклов	27376	137,2	30220	137,5
транспортировка и хранение	98377	1,5 р.	99391	1,5 р.
деятельность гостиниц и предприятий общественного питания	29	47,6	52	85,0
деятельность в области информации и связи	-31	х	59	144,0
деятельность финансовая и страховая	…[3]	х	–	–
деятельность по операциям с недвижимым имуществом	3083	2,4 р.	3234	2,3 р.
деятельность профессиональная, научная и техническая	-2620	х	1360	124,0
деятельность административная и сопутствующие дополнительные услуги	-56	х	125	42,1
государственное управление и обеспечение военной безопасности; социальное обеспечение	…[3]	91,1	…[3]	91,1
образование	3	х	3	116,8
деятельность в области здравоохранения и социальных услуг	-482	х	36	2,9 р.
деятельность в области культуры, спорта,организации досуга и развлечений	-56	х	43	45,1
предоставление прочих видов услуг	221	100,7	238	107,7

[1] По юридическим лицам, зарегистрированным в субъекте Российской Федерации, в целом, включая обособленные подразделения. Без банков, страховых и бюджетных организаций, без субъектов малого предпринимательства. Сравнение показателей с соответствующим периодом 2021 года произведено в текущих ценах по сопоставимому кругу организаций.

[2] Знак "-" означает убыток.

[3] Данные не публикуются в целях обеспечения конфиденциальности первичных статистических данных, полученных от организаций, в соответствии с Федеральным Законом от 29.11.2007 №282-ФЗ.

В январе–октябре 2022 года удельный вес убыточных организаций составил 24,2%, по сравнению с январем–октябрем 2021 года число убыточных организаций увеличилось на 139 единиц или на 18,5%, сумма убытка возросла в 1,8 раза.

Число убыточных организаций и размер допущенного ими убытка в январе–октябре 2022 года

	Число убыточных организаций, ед.	*В % к общему числу организаций вида деятельности*	*Убыток, млн. рублей*
Всего	889	24,2	272121
в том числе по видам экономической деятельности:			
сельское, лесное хозяйство, охота, рыболовство и рыбоводство	1	5,6	…[1)]
добыча полезных ископаемых	5	33,3	207
обрабатывающие производства	140	20,4	41347
обеспечение электрической энергией, газом и паром; кондиционирование воздуха	8	20,0	1330
водоснабжение; водоотведение, организация сбора и утилизации отходов, деятельность по ликвидации загрязнений	6	30,0	881
строительство	83	25,6	14988
торговля оптовая и розничная; ремонт автотранспортных средств и мотоциклов	148	16,6	40061
транспортировка и хранение	74	30,2	6147
деятельность гостиниц и предприятий общественного питания	21	26,3	1456
деятельность в области информации и связи	92	39,5	13435
деятельность финансовая и страховая	12	30,8	9721
деятельность по операциям с недвижимым имуществом	65	22,6	104106
деятельность профессиональная, научная и техническая	131	37,4	32290
деятельность административная и сопутствующие дополнительные услуги	25	17,2	459
государственное управление и обеспечение военной безопасности; социальное обеспечение	1	14,3	…[1)]
образование	28	24,6	112
деятельность в области здравоохранения и социальных услуг	20	26,7	1656
деятельность в области культуры, спорта, организации досуга и развлечений	11	26,8	3548
предоставление прочих видов услуг	18	29,5	200

В январе–октябре 2022 года удельный вес убыточных организаций составил 26,7%, по сравнению с январем–октябрем 2021 года количество убыточных организаций увеличилось на 16 единиц или на 8,1%, сумма убытка возросла в 1,5 раза.

Число убыточных организаций и размер допущенного ими убытка в январе–октябре 2022 года

	Число убыточных организаций, ед.	*В % к общему числу организаций вида деятельности*	*Убыток, млн. рублей*
Всего	213	26,7	40567
в том числе по видам экономической деятельности:			
сельское, лесное хозяйство, охота, рыболовство и рыбоводство	10	14,1	589
добыча полезных ископаемых	4	21,1	47
обрабатывающие производства	76	28,5	28468
обеспечение электрической энергией, газом и паром; кондиционирование воздуха	15	37,5	784
водоснабжение; водоотведение, организация сбора и утилизации отходов, деятельность по ликвидации загрязнений	9	36,0	187
строительство	7	13,5	1546
торговля оптовая и розничная; ремонт автотранспортных средств и мотоциклов	18	18,8	2844
транспортировка и хранение	19	31,7	1014
деятельность гостиниц и предприятий общественного питания	4	36,4	23
деятельность в области информации и связи	3	33,3	91
деятельность финансовая и страховая	1	100,0	…[1]
деятельность по операциям с недвижимым имуществом	16	27,6	151
деятельность профессиональная, научная и техническая	14	42,4	3980
деятельность административная и сопутствующие дополнительные услуги	4	28,6	181
государственное управление и обеспечение военной безопасности; социальное обеспечение	–	–	–
образование	1	12,5	…[1]
деятельность в области здравоохранения и социальных услуг	5	45,5	518
деятельность в области культуры, спорта, организации досуга и развлечений	3	50,0	99
предоставление прочих видов услуг	4	25,0	16

[1] Данные не публикуются в целях обеспечения конфиденциальности первичных статистических данных, полученных от организаций, в соответствии с Федеральным Законом от 29.11.2007 №282-ФЗ.

Состояние платежей и расчетов в организациях

На 1 ноября 2022 года суммарная задолженность организаций по обязательствам (кредиторская, задолженность по кредитам банков и займам) составила 21269,9 млрд. рублей, из нее просроченная – 460,1 млрд. рублей или 2,2% от общей суммы задолженности (на 1 октября 2022 года – 2,2%).

Размер и структура суммарной просроченной задолженности по обязательствам на 1 ноября 2022 года

	Млрд. рублей	*В % к*	
		1 октября 2022	*итогу*
Всего	460,1	99,7	100
в том числе:			
кредиторская задолженность	452,3	99,7	98,3
задолженность по кредитам банков и займам	7,9	98,9	1,7

Кредиторская задолженность на 1 ноября 2022 года составила 12714,7 млрд. рублей, из нее просроченная – 452,3 млрд. рублей или 3,6%.

Задолженность по полученным кредитам банков и займам организаций на 1 ноября 2022 года составила 8555,2 млрд. рублей, в том числе просроченная – 7,9 млрд. рублей или 0,1%.

Структура просроченной кредиторской задолженности

на конец месяца, млн. рублей

	Всего	*В том числе:*			*Количество организаций, имеющих просроченную кредиторскую задолженность*	
		поставщикам и подрядчикам	*в бюджеты всех уровней*	*по платежам в государственные внебюджетные фонды*	*единиц*	*в % к общему количеству организаций*
январь	368446	319282	107	61	156	4,6
февраль	379738	328346	342	96	158	4,5
март	392826	338943	202	157	159	4,5
апрель	398022	347280	279	181	157	4,4
май	406413	344423	323	185	153	4,3
июнь	421747	356893	304	144	163	4,5
июль	435612	368040	372	125	162	4,5
август	445963	374071	290	133	160	4,4
сентябрь	453562	381726	316	151	169	4,6
октябрь	452267	382573	253	134	168	4,6

На 1 ноября 2022 года суммарная задолженность организаций по обязательствам (кредиторская, задолженность по кредитам банков и займам) составила 2417,8 млрд. рублей, из нее просроченная – 10,3 млрд. рублей или 0,4% от общей суммы задолженности (на 1 октября 2022 года – 0,4%).

Размер и структура суммарной просроченной задолженности по обязательствам на 1 ноября 2022 года

	Млрд. рублей	*В % к*	
		1 октября 2022	*итогу*
Всего	10,3	104,8	100
в том числе:			
кредиторская задолженность	10,0	104,9	97,4
задолженность по кредитам банков и займам	0,3	99,6	2,6

Кредиторская задолженность на 1 ноября 2022 года составила 1008,7 млрд. рублей, из нее просроченная – 10,0 млрд. рублей или 1,0%.

Задолженность по полученным кредитам банков и займам организаций на 1 ноября 2022 года составила 1409,1 млрд. рублей, в том числе просроченная – 0,3 млрд. рублей или 0,0%.

Структура просроченной кредиторской задолженности

на конец месяца, млн. рублей

	Всего	*В том числе:*			*Количество организаций, имеющих просроченную кредиторскую задолженность*	
		поставщикам и подрядчикам	*в бюджеты всех уровней*	*по платежам в государственные внебюджетные фонды*	*единиц*	*в % к общему количеству организаций*
январь	9125	8525	193	182	71	9,3
февраль	9196	8630	194	186	68	8,8
март	9823	8818	201	160	69	9,0
апрель	14571	9089	233	186	71	9,2
май	12837	9672	231	189	72	9,3
июнь	12822	9340	193	165	70	9,0
июль	16087	11424	207	209	69	8,8
август	10233	9155	215	210	70	8,9
сентябрь	9573	7972	197	218	74	9,3
октябрь	10046	8952	203	232	73	9,1

Просроченная кредиторская задолженность организаций по видам экономической деятельности на 1 ноября 2022 года

млн. рублей

	Количество организаций, имеющих просроченную кредиторскую задолженность, ед.	Просроченная кредиторская задолженность	В том числе:		
			поставщикам и подрядчикам	в бюджеты всех уровней	по платежам в государственные внебюджетные фонды
Сельское, лесное хозяйство, охота, рыболовство и рыбоводство	–	–	–	–	–
Добыча полезных ископаемых	3	2113	2113	–	–
Обрабатывающие производства	44	56597	30504	29	…[1]
Обеспечение электрической энергией, газом и паром; кондиционирование воздуха	6	4493	2699	…[1]	…[1]
Водоснабжение; водоотведение, организация сбора и утилизации отходов, деятельность по ликвидации загрязнений	1	…[1]	…[1]	–	–
Строительство	16	18967	11449	…[1]	…[1]
Торговля оптовая и розничная; ремонт автотранспортных средств и мотоциклов	25	186100	158297	…[1]	…[1]
Транспортировка и хранение	15	1837	1642	…[1]	…[1]
Деятельность гостиниц и предприятий общественного питания	–	–	–	–	–
Деятельность в области информации и связи	5	8908	7645	–	–
Деятельность финансовая и страховая	–	–	–	–	–
Деятельность по операциям с недвижимым имуществом	18	163363	163281	34	41
Деятельность профессиональная, научная и техническая	27	8684	3743	8	25
Деятельность административная и сопутствующие дополнительные услуги	3	207	206	–	–
Государственное управление и обеспечение военной безопасности; социальное обеспечение	–	–	–	–	–
Образование	2	…[1]	–	–	…[1]
Деятельность в области здравоохранения и социальных услуг	3	912	912	–	–
Деятельность в области культуры, спорта, организации досуга и развлечений	–	–	–	–	–
Предоставление прочих видов услуг	–	–	–	–	–

Просроченная кредиторская задолженность организаций по видам экономической деятельности на 1 ноября 2022 года

млн. рублей

	Количество организаций, имеющих просроченную кредиторскую задолженность, ед.	Просроченная кредиторская задолженность	В том числе:		
			поставщикам и подрядчикам	в бюджеты всех уровней	по платежам в государственные внебюджетные фонды
Сельское, лесное хозяйство, охота, рыболовство и рыбоводство	11	617	476	…[1]	…[1]
Добыча полезных ископаемых	1	…[1]	…[1]	–	–
Обрабатывающие производства	29	7283	6514	…[1]	…[1]
Обеспечение электрической энергией, газом и паром; кондиционирование воздуха	10	1081	996	…[1]	…[1]
Водоснабжение; водоотведение, организация сбора и утилизации отходов, деятельность по ликвидации загрязнений	4	336	267	…[1]	…[1]
Строительство	1	…[1]	…[1]	–	–
Торговля оптовая и розничная; ремонт автотранспортных средств и мотоциклов	3	10	9	…[1]	…[1]
Транспортировка и хранение	2	…[1]	…[1]	–	–
Деятельность гостиниц и предприятий общественного питания	–	–	–	–	–
Деятельность в области информации и связи	–	–	–	–	–
Деятельность финансовая и страховая	–	–	–	–	–
Деятельность по операциям с недвижимым имуществом	10	85	58	–	…[1]
Деятельность профессиональная, научная и техническая	1	…[1]	…[1]	–	–
Деятельность административная и сопутствующие дополнительные услуги	–	–	–	–	–
Государственное управление и обеспечение военной безопасности; социальное обеспечение	–	–	–	–	–
Образование	–	–	–	–	–
Деятельность в области здравоохранения и социальных услуг	–	–	–	–	–
Деятельность в области культуры, спорта, организации досуга и развлечений	–	–	–	–	–
Предоставление прочих видов услуг	1	…[1]	…[1]	…[1]	…[1]

[1] Данные не публикуются в целях обеспечения конфиденциальности первичных статистических данных, полученных от организаций, в соответствии с Федеральным Законом от 29.11.2007 №282-ФЗ.

Дебиторская задолженность на 1 ноября 2022 года составила 12274,0 млрд. рублей, из нее просроченная – 986,7 млрд. рублей или 8,0%.

Структура просроченной дебиторской задолженности

на конец месяца, млн. рублей

	Всего	*В том числе:*		*Количество организаций, имеющих просроченную дебиторскую задолженность*	
		покупателей	*из нее государственных заказчиков по оплате за поставленную продукцию*	*единиц*	*в % к общему количеству организаций*
январь	359942	275519	6305	832	24,4
февраль	396494	305713	7069	839	24,0
март	592051	493315	9204	874	24,8
апрель	500277	421255	9655	865	24,4
май	680470	591795	8546	873	24,5
июнь	1031577	797825	9287	872	24,2
июль	1070889	964432	10263	871	24,1
август	1073667	902010	11318	874	24,0
сентябрь	876008	714732	11484	887	24,2
октябрь	986693	791028	12441	895	24,4

Дебиторская задолженность на 1 ноября 2022 года составила 1105,8 млрд. рублей, из нее просроченная – 28,1 млрд. рублей или 2,5%.

Структура просроченной дебиторской задолженности

на конец месяца, млн. рублей

	Всего	*В том числе:*		*Количество организаций, имеющих просроченную дебиторскую задолженность*	
		покупателей	*из нее государственных заказчиков по оплате за поставленную продукцию*	*единиц*	*в % к общему количеству организаций*
январь	15598	14053	215	191	25,0
февраль	15470	13946	200	192	24,9
март	14735	13236	194	200	26,0
апрель	22071	18321	132	200	25,8
май	25164	22571	110	205	26,4
июнь	26141	22416	106	206	26,3
июль	30252	26930	105	211	27,1
август	26843	24301	113	210	26,8
сентябрь	25964	23854	57	217	27,2
октябрь	28075	25938	54	214	26,8

Просроченная дебиторская задолженность организаций по видам экономической деятельности на 1 ноября 2022 года

млн. рублей

	Количество организаций, имеющих просроченную дебиторскую задолженность, ед.	Просроченная дебиторская задолженность	В том числе:	
			покупателей	из нее государственных заказчиков за поставленную продукцию
Сельское, лесное хозяйство, охота, рыболовство и рыбоводство	6	201	201	–
Добыча полезных ископаемых	5	268044	261121	–
Обрабатывающие производства	182	75018	38027	771
Обеспечение электрической энергией, газом и паром; кондиционирование воздуха	15	11899	11416	–
Водоснабжение; водоотведение, организация сбора и утилизации отходов, деятельность по ликвидации загрязнений	4	9435	8098	…[1]
Строительство	103	122156	33883	–
Торговля оптовая и розничная; ремонт автотранспортных средств и мотоциклов	195	430444	383960	…[1]
Транспортировка и хранение	61	6549	5664	–
Деятельность гостиниц и предприятий общественного питания	9	219	219	–
Деятельность в области информации и связи	38	16046	11370	…[1]
Деятельность финансовая и страховая	7	187	187	–
Деятельность по операциям с недвижимым имуществом	87	21905	14705	–
Деятельность профессиональная, научная и техническая	100	17552	15162	4517
Деятельность административная и сопутствующие дополнительные услуги	38	5275	5264	…[1]
Государственное управление и обеспечение военной безопасности; социальное обеспечение	1	…[1]	…[1]	–
Образование	15	33	28	–
Деятельность в области здравоохранения и социальных услуг	11	1670	1667	–
Деятельность в области культуры, спорта, организации досуга и развлечений	6	33	33	–
Предоставление прочих видов услуг	12	20	17	–

Просроченная дебиторская задолженность организаций по видам экономической деятельности на 1 ноября 2022 года

млн. рублей

	Количество организаций, имеющих просроченную дебиторскую задолженность, ед.	Просроченная дебиторская задолженность	В том числе:	
			покупателей	из нее государственных заказчиков за поставленную продукцию
Сельское, лесное хозяйство, охота, рыболовство и рыбоводство	23	665	590	–
Добыча полезных ископаемых	3	120	120	–
Обрабатывающие производства	62	18306	16515	39
Обеспечение электрической энергией, газом и паром; кондиционирование воздуха	20	2646	2590	–
Водоснабжение; водоотведение, организация сбора и утилизации отходов, деятельность по ликвидации загрязнений	14	1380	1358	–
Строительство	11	1169	1074	…[1]
Торговля оптовая и розничная; ремонт автотранспортных средств и мотоциклов	23	3002	3002	–
Транспортировка и хранение	11	125	120	–
Деятельность гостиниц и предприятий общественного питания	2	…[1]	…[1]	–
Деятельность в области информации и связи	1	…[1]	…[1]	–
Деятельность финансовая и страховая	–	–	–	–
Деятельность по операциям с недвижимым имуществом	28	444	429	–
Деятельность профессиональная, научная и техническая	5	166	96	–
Деятельность административная и сопутствующие дополнительные услуги	5	30	30	–
Государственное управление и обеспечение военной безопасности; социальное обеспечение	–	–	–	–
Образование	–	–	–	–
Деятельность в области здравоохранения и социальных услуг	3	1	…[1]	–
Деятельность в области культуры, спорта, организации досуга и развлечений	2	…[1]	…[1]	–
Предоставление прочих видов услуг	1	…[1]	…[1]	–

[1] Данные не публикуются в целях обеспечения конфиденциальности первичных статистических данных, полученных от организаций, в соответствии с Федеральным Законом от 29.11.2007 №282-ФЗ.

В январе–октябре 2022 года в обращении участвовали векселя, обеспечивающие задолженность покупателей, на сумму 1,6 млрд. рублей, задолженность поставщикам – на 17,4 млрд. рублей.

В вексельной форме находилось 0,4% всей задолженности поставщикам и 0,03% – задолженности покупателей.

Превышение кредиторской задолженности над дебиторской задолженностью на 1 ноября 2022 года

млрд. рублей

	Задолженность		*Превышение кредиторской задолженности над дебиторской*	
	дебиторская	*кредиторская*	*всего*[1)]	*в % к дебиторской задолженности*
Всего	12274	12715	441	3,6
в том числе по видам экономической деятельности:				
сельское, лесное хозяйство, охота, рыболовство и рыбоводство	9	6	-3	x
добыча полезных ископаемых	1044	834	-210	x
обрабатывающие производства	2933	3393	460	15,7
обеспечение электрической энергией, газом и паром; кондиционирование воздуха	84	134	50	60,2
водоснабжение; водоотведение, организация сбора и утилизации отходов, деятельность по ликвидации загрязнений	23	23	-0,2	x
строительство	1418	1929	511	36,0
торговля оптовая и розничная; ремонт автотранспортных средств и мотоциклов	4691	4314	-377	x
транспортировка и хранение	346	434	88	25,3
деятельность гостиниц и предприятий общественного питания	31	28	-3	x
деятельность в области информации и связи	200	167	-32	x
деятельность финансовая и страховая	148	28	-120	x
деятельность по операциям с недвижимым имуществом	436	423	-13	x
деятельность профессиональная, научная и техническая	835	916	81	9,7
деятельность административная и сопутствующие дополнительные услуги	53	35	-18	x
государственное управление и обеспечение военной безопасности; социальное обеспечение	1	1	-0,2	x
образование	2	4	2	112,5
деятельность в области здравоохранения и социальных услуг	10	16	6	53,5
деятельность в области культуры, спорта, организации досуга и развлечений	4	20	16	3,7 р.
предоставление прочих видов услуг	7	12	5	70,6

В январе–октябре 2022 года в обращении участвовали векселя, обеспечивающие задолженность покупателей, на сумму 0,8 млрд. рублей, задолженность поставщикам – на 3,0 млрд. рублей.

В вексельной форме находилось 0,8% всей задолженности поставщикам и 0,1% – задолженности покупателей.

Превышение кредиторской задолженности над дебиторской задолженностью на 1 ноября 2022 года

млрд. рублей

	Задолженность		*Превышение кредиторской задолженности над дебиторской*	
	дебиторская	*кредиторская*	*всего*[1]	*в % к дебиторской задолженности*
Всего	1106	1009	-97	x
в том числе по видам экономической деятельности:				
сельское, лесное хозяйство, охота, рыболовство и рыбоводство	17	16	-0,3	x
добыча полезных ископаемых	3	4	1	20,8
обрабатывающие производства	755	621	-134	x
обеспечение электрической энергией, газом и паром; кондиционирование воздуха	14	16	2	14,6
водоснабжение; водоотведение, организация сбора и утилизации отходов, деятельность по ликвидации загрязнений	5	5	-0,1	x
строительство	111	169	58	52,6
торговля оптовая и розничная; ремонт автотранспортных средств и мотоциклов	75	76	1	1,3
транспортировка и хранение	67	52	-15	x
деятельность гостиниц и предприятий общественного питания	0,2	0,2	0,1	32,9
деятельность в области информации и связи	0,3	0,3	-0,0	x
деятельность финансовая и страховая	…[2]	…[2]	-1	x
деятельность по операциям с недвижимым имуществом	17	9	-8	x
деятельность профессиональная, научная и техническая	34	36	2	5,2
деятельность административная и сопутствующие дополнительные услуги	1	2	0,5	37,2
государственное управление и обеспечение военной безопасности; социальное обеспечение	…[2]	…[2]	0,0	3,1
образование	0,0	0,0	0,0	1,8 р.
деятельность в области здравоохранения и социальных услуг	2	1	-2	x
деятельность в области культуры, спорта, организации досуга и развлечений	0,5	2	1	2,2 р.
предоставление прочих видов услуг	3	0,4	-3	x

[1] Знак "-" означает превышение дебиторской задолженности над кредиторской.

[2] Данные не публикуются в целях обеспечения конфиденциальности первичных статистических данных, полученных от организаций, в соответствии с Федеральным Законом от 29.11.2007 №282-ФЗ.

МАЛЫЕ ПРЕДПРИЯТИЯ[1)]

В январе–сентябре 2022 года средняя численность работников составила 409,7 тыс. человек, в среднем на одну организацию приходилось 28 человек.

Оборот составил 2018,2 млрд. рублей, в том числе на предприятия оптовой и розничной торговли, ремонта автотранспортных средств и мотоциклов приходилось 47,7% от всего оборота малых предприятий.

Средняя численность работников и оборот предприятий в январе–сентябре 2022 года

	Средняя численность работников		*Оборот*	
	тыс. человек	*в % к итогу*	*млрд. рублей*	*в % к итогу*
Всего	409,7	100	2018,2	100
в том числе организации с основным видом деятельности:				
сельское, лесное хозяйство, охота, рыболовство и рыбоводство	1,0	0,2	4,0	0,2
добыча полезных ископаемых	0,7	0,2	2,0	0,1
обрабатывающие производства	83,2	20,3	317,9	15,8
из них производство:				
пищевых продуктов	5,8	1,4	35,1	1,7
напитков	0,4	0,1	1,7	0,1
табачных изделий	–	–	–	–
текстильных изделий	1,4	0,3	4,3	0,2
одежды	2,7	0,7	5,7	0,3
кожи и изделий из кожи	1,0	0,2	1,4	0,1
изделий из дерева и пробки, кроме мебели, изделий из соломки и материалов для плетения, обработка древесины	2,9	0,7	9,5	0,5
бумаги и бумажных изделий	1,8	0,4	7,0	0,3
деятельность полиграфическая и копирование носителей информации	1,4	0,3	4,3	0,2
кокса и нефтепродуктов	0,1	0,0	0,8	0,0
химических веществ и химических продуктов	4,0	1,0	28,9	1,4
лекарственных средств и материалов, применяемых в медицинских целях	0,7	0,2	4,3	0,2
резиновых и пластмассовых изделий	6,0	1,5	29,1	1,4
прочей неметаллической минеральной продукции	2,9	0,7	24,8	1,2
металлургическое	0,6	0,1	5,5	0,3
готовых металлических изделий, кроме машин и оборудования	11,1	2,7	40,3	2,0
компьютеров, электронных и оптических изделий	9,6	2,4	26,7	1,3
электрического оборудования	5,6	1,4	21,2	1,1

В январе–сентябре 2022 года средняя численность работников составила 57,8 тыс. человек, в среднем на одну организацию приходилось 32 человека.

Оборот составил 228,1 млрд. рублей, в том числе на предприятия оптовой и розничной торговли, ремонта автотранспортных средств и мотоциклов приходилось 33,8% от всего оборота малых предприятий.

Средняя численность работников и оборот предприятий в январе–сентябре 2022 года

	Средняя численность работников		*Оборот*	
	тыс. человек	*в % к итогу*	*млрд. рублей*	*в % к итогу*
Всего	57,8	100	228,1	100
в том числе организации с основным видом деятельности:				
сельское, лесное хозяйство, охота, рыболовство и рыбоводство	4,0	7,0	12,7	5,6
добыча полезных ископаемых	0,9	1,6	4,5	2,0
обрабатывающие производства	14,7	25,3	63,7	27,9
из них производство:				
пищевых продуктов	2,7	4,6	13,9	6,1
напитков	0,2	0,4	1,0	0,4
табачных изделий	–	–	–	–
текстильных изделий	0,2	0,3	0,7	0,3
одежды	0,3	0,5	0,4	0,2
кожи и изделий из кожи	0,1	0,1	0,0	0,0
изделий из дерева и пробки, кроме мебели, изделий из соломки и материалов для плетения, обработка древесины	1,3	2,2	3,5	1,5
бумаги и бумажных изделий	0,9	1,6	7,9	3,5
деятельность полиграфическая и копирование носителей информации	0,5	0,8	3,0	1,3
кокса и нефтепродуктов	0,2	0,3	0,5	0,2
химических веществ и химических продуктов	0,8	1,4	7,2	3,2
лекарственных средств и материалов, применяемых в медицинских целях	…[2]	…[2]	…[2]	…[2]
резиновых и пластмассовых изделий	0,9	1,5	4,6	2,0
прочей неметаллической минеральной продукции	0,9	1,6	3,3	1,5
металлургическое	0,2	0,3	0,9	0,4
готовых металлических изделий, кроме машин и оборудования	2,4	4,1	9,3	4,1
компьютеров, электронных и оптических изделий	0,2	0,3	0,5	0,2
электрического оборудования	0,4	0,6	0,9	0,4

[1] Приводятся данные по малым предприятиям - юридическим лицам (без учета микропредприятий), полученные в результате ежеквартального выборочного статистического наблюдения, с последующим досчетом до полного круга малых предприятий. Условия отнесения к малым предприятиям определены статьей 4 Федерального закона от 24.07.2007 №209-ФЗ «О развитии малого и среднего предпринимательства в Российской Федерации» (с изменениями и дополнениями).

[2] Данные не публикуются в целях обеспечения конфиденциальности первичных статистических данных, полученных от организаций, в соответствии с Федеральным Законом от 29.11.2007 №282-ФЗ.

	Средняя численность работников		Оборот	
	тыс. человек	в % к итогу	млрд. рублей	в % к итогу
машин и оборудования, не включенных в другие группировки	7,7	1,9	25,3	1,3
автотранспортных средств, прицепов и полуприцепов	0,8	0,2	2,5	0,1
прочих транспортных средств и оборудования	3,8	0,9	9,3	0,5
мебели	3,0	0,7	8,4	0,4
прочих готовых изделий	3,2	0,8	9,1	0,5
ремонт и монтаж машин и оборудования	6,7	1,6	12,6	0,6
обеспечение электрической энергией, газом и паром; кондиционирование воздуха	2,9	0,7	7,0	0,3
водоснабжение; водоотведение, организация сбора и утилизации отходов, деятельность по ликвидации загрязнений	2,4	0,6	15,6	0,8
строительство	43,5	10,6	188,1	9,3
торговля оптовая и розничная; ремонт автотранспортных средств и мотоциклов	93,5	22,8	962,3	47,7
в том числе торговля:				
оптовая и розничная автотранспортными средствами и мотоциклами и их ремонт	8,8	2,1	73,9	3,7
оптовая, кроме оптовой торговли автотранспортными средствами и мотоциклами	63,9	15,6	799,1	39,6
розничная, кроме торговли автотранспортными средствами и мотоциклами	20,9	5,1	89,2	4,4
транспортировка и хранение	28,8	7,0	154,3	7,6
деятельность гостиниц и предприятий общественного питания	14,6	3,6	33,9	1,7
деятельность в области информации и связи	28,9	7,0	70,8	3,5
деятельность финансовая и страховая	1,5	0,4	–	–
деятельность по операциям с недвижимым имуществом	20,3	5,0	66,8	3,3
деятельность профессиональная, научная и техническая	35,2	8,6	96,8	4,8
деятельность административная и сопутствующие дополнительные услуги	27,4	6,7	45,4	2,2
государственное управление и обеспечение военной безопасности; социальное обеспечение	…[1)]	…[1)]	…[1)]	…[1)]
образование	0,7	0,2	0,9	0,0
деятельность в области здравоохранения и социальных услуг	16,9	4,1	34,6	1,7
деятельность в области культуры, спорта, организации досуга и развлечений	1,9	0,5	8,6	0,4
предоставление прочих видов услуг	…[1)]	…[1)]	…[1)]	…[1)]

окончание

	Средняя численность работников		Оборот	
	тыс. человек	в % к итогу	млрд. рублей	в % к итогу
машин и оборудования, не включенных в другие группировки	1,0	1,7	2,4	1,1
автотранспортных средств, прицепов и полуприцепов	0,1	0,2	0,3	0,1
прочих транспортных средств и оборудования	0,2	0,4	0,6	0,2
мебели	0,4	0,8	1,0	0,4
прочих готовых изделий	0,2	0,3	0,5	0,2
ремонт машин и оборудования	0,5	0,9	0,8	0,4
обеспечение электрической энергией, газом и паром; кондиционирование воздуха	0,7	1,2	1,2	0,5
водоснабжение; водоотведение, организация сбора и утилизации отходов, деятельность по ликвидации загрязнений	1,4	2,5	4,8	2,1
строительство	7,0	12,0	26,5	11,6
торговля оптовая и розничная; ремонт автотранспортных средств и мотоциклов	9,6	16,6	77,1	33,8
в том числе торговля:				
оптовая и розничная автотранспортными средствами и мотоциклами и их ремонт	0,8	1,4	6,6	2,9
оптовая, кроме оптовой торговли автотранспортными средствами и мотоциклами	4,7	8,1	56,5	24,8
розничная, кроме торговли автотранспортными средствами и мотоциклами	4,1	7,1	14,1	6,2
транспортировка и хранение	3,9	6,7	11,7	5,1
деятельность гостиниц и предприятий общественного питания	1,8	3,1	2,9	1,3
деятельность в области информации и связи	0,8	1,4	1,6	0,7
деятельность финансовая и страховая	0,1	0,1	–	–
деятельность по операциям с недвижимым имуществом	5,5	9,5	9,9	4,4
деятельность профессиональная, научная и техническая	1,3	2,3	3,5	1,5
деятельность административная и сопутствующие дополнительные услуги	3,6	6,2	3,9	1,7
государственное управление и обеспечение военной безопасности; социальное обеспечение	…[1]	…[1]	…[1]	…[1]
образование	0,1	0,2	0,1	0,1
деятельность в области здравоохранения и социальных услуг	1,7	2,9	2,5	1,1
деятельность в области культуры, спорта, организации досуга и развлечений	0,3	0,4	0,5	0,2
предоставление прочих видов услуг	…[1]	…[1]	…[1]	…[1]

[1] Данные не публикуются в целях обеспечения конфиденциальности первичных статистических данных, полученных от организаций, в соответствии с Федеральным Законом от 29.11.2007 №282-ФЗ.

Распределение оборота малых предприятий по видам экономической деятельности в январе–сентябре 2022 года

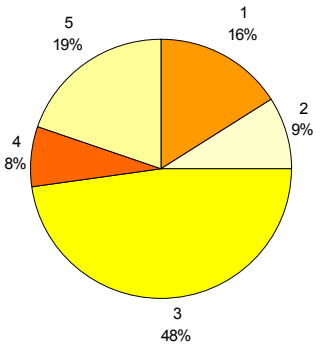

1 – обрабатывающие производства
2 – строительство
3 – торговля оптовая и розничная; ремонт автотранспортных средств и мотоциклов
4 – транспортировка и хранение
5 – прочие виды деятельности

Распределение оборота малых предприятий по видам экономической деятельности в январе–сентябре 2022 года

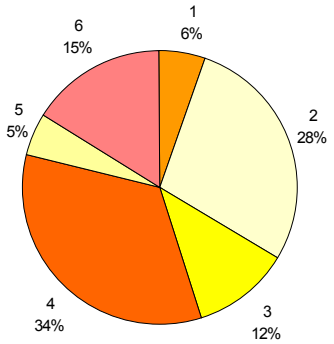

1 – сельское, лесное хозяйство, охота, рыболовство и рыбоводство
2 – обрабатывающие производства
3 – строительство
4 – торговля оптовая и розничная; ремонт автотранспортных средств и мотоциклов
5 – транспортировка и хранение
6 – прочие виды деятельности

ДЕМОГРАФИЧЕСКАЯ СИТУАЦИЯ[1)]

По предварительной оценке численность постоянного населения Санкт-Петербурга на 1 ноября 2022 года составила 5367,9 тыс. человек[2)] и с начала года уменьшилась на 9,6 тыс. человек или на 0,2%.

Сокращение численности населения происходило из-за естественной убыли, которая в январе–октябре 2022 года уменьшилась по сравнению с соответствующим периодом 2021 года на 12957 человек. Миграционный прирост на 19% компенсировал естественную убыль населения.

Характеристика демографической ситуации в январе–октябре

	Человек			*На 1000 человек населения[3)]*			*Справочно: на 1000 человек населения в целом за 2021*
	2021	*2022*	*прирост, снижение (-)*	*2021*	*2022*	*2022 в % к 2021*	
Родившиеся	44600	42565	-2035	10,0	9,5	95,0	9,9
Умершие	69347	54355	-14992	15,5	12,1	78,1	15,6
в том числе дети в возрасте до 1 года[4)]	164	139	-25	3,6	3,2	88,9	3,7
Естественная убыль (-)	-24747	-11790		-5,5	-2,6	47,3	-5,7
Зарегистрировано:							
браков	41968	48092	6124	9,4	10,7	113,8	9,3
разводов	21520	22126	606	4,8	4,9	102,1	4,8

Коэффициенты естественного движения населения (на 1000 человек населения) в январе–октябре

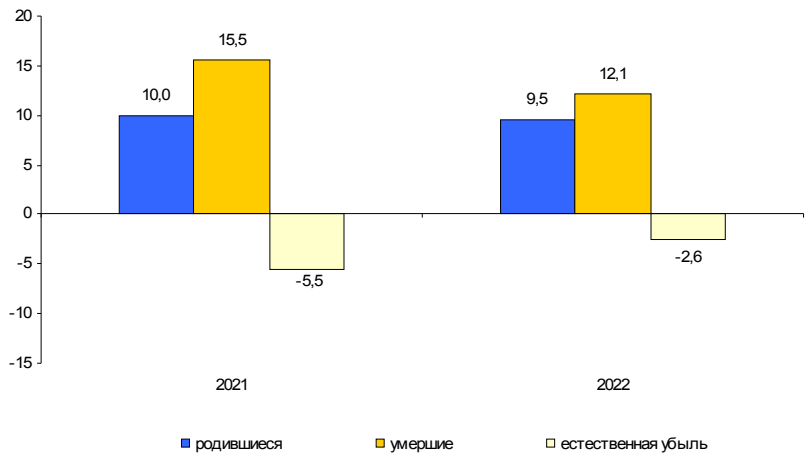

По предварительной оценке численность постоянного населения Ленинградской области на 1 ноября 2022 года составила 1927,9 тыс. человек[2] (в том числе городское – 1293,6 тыс. человек, сельское – 634,3 тыс. человек) и с начала года увеличилась на 16,3 тыс. человек или на 0,9%.

Рост численности населения в январе–октябре 2022 года произошел за счет миграционного прироста. Миграционный прирост полностью компенсировал естественную убыль населения и превысил ее на 138%.

Характеристика демографической ситуации в январе–октябре

	Человек			*На 1000 человек населения*[3]			*Справочно: на 1000 человек населения в целом за 2021*
	2021	*2022*	*прирост, 2021 снижение (-)*		*2022*	*2022 в % к 2021*	
Родившиеся	10915	10026	-889	7,0	6,3	90,0	6,8
Умершие	26536	21877	-4659	16,9	13,8	81,7	16,9
в том числе дети в возрасте до 1 года[4]	37	43	6	3,3	4,1	124,2	3,6
Естественная убыль (-)	-15621	-11851		-9,9	-7,5	75,8	-10,1
Зарегистрировано:							
браков	7044	8021	977	4,5	5,1	113,3	4,3
разводов	6098	5612	-486	3,9	3,5	89,7	3,8

Коэффициенты естественного движения населения (на 1000 человек населения) в январе–октябре

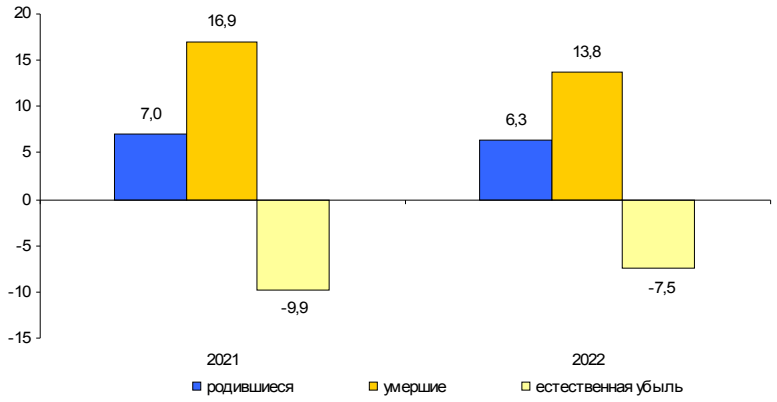

[1] Информация о естественном движении населения формируется на основе данных системы «Единый государственный реестр записей актов гражданского состояния» (ЕГР ЗАГС), оператором которой определена Федеральная налоговая служба России.

[2] Оценка произведена без учета итогов Всероссийской переписи населения 2020 года.

[3] Здесь и далее показатели помесячной оперативной отчетности приведены в пересчете на год.

[4] Относительные показатели в расчете на 1000 родившихся живыми.

ЗДРАВООХРАНЕНИЕ

Заболеваемость населения отдельными инфекционными заболеваниями[1)]

случаев

	Октябрь 2022	В % к		Январь-октябрь 2022	В % к январю-октябрю 2021
		октябрю 2021	сентябрю 2022		
Острые респираторно-вирусные инфекции					
Острые инфекции верхних дыхательных путей, тыс.	213,3	84,4	88,0	2001,0	121,7
Грипп	6	46,2	x	332	10,1 р.
Пневмония (внебольничная)	906	37,9	1,5 р.	8521	23,4
Социально значимые болезни					
Сифилис	115	95,0	110,6	1087	119,7
Гонококковая инфекция	99	1,5 р.	135,6	725	110,0
Туберкулез (впервые выявленный)	50	79,4	71,4	568	95,5
Болезнь, вызванная вирусом иммунодефицита человека и бессимптомный инфекционный статус, вызванный вирусом иммунодефицита человека (ВИЧ)	253	114,0	120,5	2151	99,3
Педикулез	339	127,0	1,8 р.	2158	114,8
Кишечные инфекции					
Острые кишечные инфекции	3280	92,8	87,0	39839	113,5
из них					
бактериальная дизентерия (шигеллез)	29	2,4 р.	90,6	150	145,6
Сальмонеллезные инфекции	250	141,2	88,0	1998	117,5
Гепатиты					
Острые гепатиты	27	1,8 р.	93,1	253	143,8
из них:					
гепатит А	8	2,7 р.	50,0	132	2,7 р.
гепатит В	2	50,0	x	22	68,8
гепатит С	15	2,5 р.	115,4	90	108,4
Некоторые инфекции, управляемые средствами специфической профилактики					
Коклюш	32	2,7 р.	1,8 р.	125	2,0 р.
Паротит эпидемический	2	100,0	100,0	9	100,0
Корь	–	–	–	1	x

В январе–октябре 2022 года не зарегистрировано ни одного случая заболевания краснухой, как и в соответствующем периоде 2021 года.

Заболеваемость населения отдельными инфекционными заболеваниями[1)]

случаев

	Октябрь 2022	В % к		Январь-октябрь 2022	В % к январю-октябрю 2021
		октябрю 2021	сентябрю 2022		
Острые респираторно-вирусные инфекции					
Острые инфекции верхних дыхательных путей, тыс.	52,0	86,9	78,3	492,1	121,8
Грипп	–	x	–	36	9,0 р.
Пневмония (внебольничная)	557	16,7	128,9	6185	20,5
Социально значимые болезни					
Сифилис	2	40,0	10,5	66	94,3
Гонококковая инфекция	6	6,0 р.	85,7	35	1,5 р.
Туберкулез (впервые выявленный)	37	142,3	132,1	328	121,9
Болезнь, вызванная вирусом иммунодефицита человека и бессимптомный инфекционный статус, вызванный вирусом иммунодефицита человека (ВИЧ)	42	110,5	77,8	422	89,0
Педикулез	17	121,4	94,4	129	72,1
Кишечные инфекции					
Острые кишечные инфекции	279	104,9	122,9	3371	122,6
из них					
бактериальная дизентерия (шигеллез)	4	4,0 р.	100,0	15	125,0
Сальмонеллезные инфекции	14	87,5	100,0	126	120,0
Гепатиты					
Острые гепатиты	3	3,0 р.	50,0	30	1,7 р.
из них:					
гепатит А	3	x	50,0	23	2,1 р.
гепатит В	–	–	–	1	x
гепатит С	–	x	–	5	71,4
Некоторые инфекции, управляемые средствами специфической профилактики					
Коклюш	1	x	x	3	100,0
Корь	3	x	x	4	x

В январе–октябре 2022 года не зарегистрировано ни одного случая заболевания краснухой и эпидемическим паротитом, как и в соответствующем периоде 2021 года.

[1)] По данным Территориальных управлений Федеральной службы по надзору в сфере защиты прав потребителей и благополучия человека.

ПРЕСТУПНОСТЬ[1)]

Распределение числа зарегистрированных преступлений по видам

единиц

	Январь-ноябрь 2022	*В % к январю-ноябрю 2021*	*Справочно: январь-ноябрь 2021 в % к январю-ноябрю 2020*
Зарегистрировано преступлений	58085	98,5	101,2
из них:			
убийство и покушение на убийство	131	110,1	86,2
умышленное причинение тяжкого вреда здоровью	301	96,2	98,4
изнасилование и покушение на изнасилование	51	77,3	1,7 р.
разбой	166	79,4	87,4
грабеж	961	97,0	79,3
кража	21554	102,0	94,9
мошенничество	14213	100,8	118,8
хулиганство	108	76,6	115,6
преступления, связанные с незаконным оборотом наркотиков	6217	87,6	96,2

В январе–ноябре 2022 года зарегистрировано 58085 преступлений, что на 1,5% меньше, чем в январе–ноябре 2021 года. Из общего числа зарегистрированных преступлений 17133 отнесено к тяжким и особо тяжким преступлениям, что на 19,1% меньше, чем в январе–ноябре 2021 года. Их доля в общем числе зарегистрированных преступлений составила 29,5%.

Доля преступлений, связанных с незаконным оборотом наркотиков, составила 10,7%.

В январе–ноябре 2022 года зарегистрировано 2922 преступления экономической направленности, что на 25,0% меньше, чем в январе–ноябре 2021 года.

Характеристика лиц, совершивших преступления

человек

	Январь-ноябрь 2022	*В % к январю-ноябрю 2021*	*Справочно: январь-ноябрь 2021 в % к январю-ноябрю 2020*
Выявлено лиц, совершивших преступления	18181	100,8	106,1
из них:			
несовершеннолетних	297	84,6	91,4
женщин	3018	108,0	99,3
учащихся, студентов	423	105,5	80,0
без постоянного источника дохода	12095	102,6	107,1
из них безработных	8	53,3	57,7

Распределение числа зарегистрированных преступлений по видам

единиц

	Январь-ноябрь 2022	*В % к январю-ноябрю 2021*	*Справочно: январь-ноябрь 2021 в % к январю-ноябрю 2020*
Зарегистрировано преступлений	26451	103,5	100,8
из них:			
убийство и покушение на убийство	96	69,1	113,9
умышленное причинение тяжкого вреда здоровью	212	96,4	85,9
изнасилование и покушение на изнасилование	16	38,1	127,3
разбой	67	97,1	84,1
грабеж	541	116,8	96,1
кража	11852	103,1	94,8
мошенничество	4070	103,5	128,8
хулиганство	39	69,6	121,7
преступления, связанные с незаконным оборотом наркотиков	1474	86,7	97,1

В январе–ноябре 2022 года зарегистрировано 26451 преступление, что на 3,5% больше, чем в январе–ноябре 2021 года. Из общего числа зарегистрированных преступлений 7259 отнесено к тяжким и особо тяжким преступлениям, что на 14,1% меньше, чем в январе–ноябре 2021 года. Их доля в общем числе зарегистрированных преступлений составила 27,4%.

Доля преступлений, связанных с незаконным оборотом наркотиков, составила 5,6%.

В январе–ноябре 2022 года зарегистрировано 732 преступления экономической направленности, что на 48,0% меньше, чем в январе–ноябре 2021 года.

Характеристика лиц, совершивших преступления

человек

	Январь-ноябрь 2022	*В % к январю-ноябрю 2021*	*Справочно: январь-ноябрь 2021 в % к январю-ноябрю 2020*
Выявлено лиц, совершивших преступления	7639	107,4	96,9
из них:			
несовершеннолетних	210	85,4	85,4
женщин	1210	104,4	97,5
учащихся, студентов	213	88,0	84,0
без постоянного источника дохода	4785	114,0	97,3
из них безработных	5	23,8	123,5

Руководитель Петростата О.Н. Никифоров

Исх. № ОН–110/2130

от 23.12.2022

[1)] По данным ГУ МВД России по г. Санкт-Петербургу и Ленинградской области.

ПРИЛОЖЕНИЯ

САНКТ-ПЕТЕРБУРГ

Производство важнейших видов товаров в январе–ноябре 2022 года

	Единица измерения	Произведено	В % к январю-ноябрю 2021 года
Производство пищевых продуктов			
Колбасные изделия	тыс. т	36,4	99,6
Полуфабрикаты мясные, мясосодержащие	–"–	22,7	90,6
Рыба переработанная и консервированная	–"–	39,7	71,1
Молоко жидкое обработанное	–"–	144,8	108,8
Сыр и творог	–"–	12,4	102,6
Продукты кисломолочные (кроме творога и продуктов из творога)	–"–	73,5	115,0
Мука	–"–	350,8	106,0
Хлеб и хлебобулочные изделия	–"–	300,2	100,9
Кондитерские изделия	–"–	135,0	103,8
Производство напитков			
Пиво	млн. дкл	47,7	97,4
Напитки безалкогольные прочие	–"–	36,1	80,4
Производство одежды			
Спецодежда	млн. шт.	1,1	1,7 р.
Изделия трикотажные или вязанные	–"–	1,3	2,0 р.
Производство кожи и изделий из кожи			
Обувь	млн. пар	4,4	2,6 р.
Обработка древесины и производство изделий из дерева и пробки, кроме мебели, производство изделий из соломки и материалов для плетения			
Фанера	тыс. $м^3$	110,7	76,9
Производство химических веществ и химических продуктов			
Материалы лакокрасочные	тыс. т	144,2	81,5
Средства моющие	–"–	149,9	114,1
Производство лекарственных средств и материалов, применяемых в медицинских целях			
Препараты лекарственные	млрд. руб.	52,9	128,4

окончание

	Единица измерения	Произведено	В % к январю-ноябрю 2021 года
Производство резиновых и пластмассовых изделий			
Бутыли, бутылки, флаконы и аналогичные изделия из пластмасс	млн. шт.	172,4	78,7
Изделия упаковочные пластмассовые прочие	млрд. шт.	2,4	77,2
Блоки оконные пластмассовые	тыс. $м^2$	530,2	120,2
Производство прочей неметаллической минеральной продукции			
Стеклопакеты	млн. $м^2$	2,1	104,1
Блоки и прочие изделия сборные строительные для зданий и сооружений из цемента, бетона или искусственного камня	тыс. $м^3$	768,3	122,9
Бетон, готовый для заливки (товарный бетон)	млн. $м^3$	3,2	110,8
Производство металлургическое			
Прокат готовый	тыс. т	385,0	63,5
Сталь нелегированная	–"–	61,3	142,4
Сталь легированная	–"–	102,3	97,5
Производство готовых металлических изделий			
Конструкции и детали конструкций из черных металлов	тыс. т	249,2	110,3
Инструменты рабочие сменные для станков и для ручного инструмента	тыс. шт.	596,9	99,8
Производство компьютеров, электронных и оптических изделий			
Компьютеры и периферийное оборудование	млрд. руб.	6,8	42,0
Производство машин и оборудования			
Арматура для трубопроводов, сосудов, котлов, цистерн, баков и аналогичных емкостей	тыс. шт.	446,7	141,7
Производство автотранспортных средств, прицепов и полуприцепов			
Комплектующие и принадлежности для автотранспортных средств прочие	млрд. руб.	19,4	24,7
Производство прочих готовых изделий			
Инструменты и оборудование медицинские	млрд. руб.	7,3	139,2
Обеспечение электрической энергией, газом и паром; кондиционирование воздуха			
Электроэнергия	млрд. кВт-ч	19,8	95,7
Пар и горячая вода	млн. Гкал	44,4	99,8

Строительство объектов федеральной адресной инвестиционной программы в январе–ноябре 2022 года

тыс. рублей

	Срок ввода объекта (мощности)	Инвестиции в основной капитал		
		лимит, установленный на год	освоено за отчетный период[1]	% технической готовности
Федеральные целевые программы				
Объекты, мероприятия (укрупненные инвестиционные проекты), не включенные в долгосрочные (федеральные) целевые программы				
ФГБУ "Научно-исследовательский детский ортопедический институт им. Г.И. Турнера"				
реконструкция лечебного корпуса	2024	866871	–	–
ФГБУ "Национальный медицинский исследовательский центр им. В.А. Алмазова" Минздрава РФ				
строительство научно-образовательного комплекса	2024	2067357	648319	27,7
строительство научно-клинического нейрохирургического комплекса, 1 этап, 2 этап	2024	1233306	318563	13,8
строительство научно-клинического нейрохирургического комплекса, 3-й этап	2023	119248[2]	31276	17,0
строительство медицинского радиологического центра, Ул. Заповедная, уч.1	2024	1000000	–	1,1
многоярусный гараж, объект гражданской обороны, проектные и изыскательские работы	2023	10850	–	–
ФГБОУ ВО "Первый Санкт-Петербургский государственный медицинский университет им. академика Павлова Министерства здравоохранения РФ"				
строительство нового корпуса, включающего в себя клинико-реабилитационный центр клиники НИИ детской онкологии, гематологии и трансплантологии им. Р.М.Горбачевой и новую часть клиники офтальмологии	2022	774261[2]	9699	42,5
строительство корпуса Научно-клинического центра анестезиологии и реаниматологии, реконструкция корпуса НИИ детской онкологии, гематологии и трансплантологии им. Р.М. Горбачевой и корпусов НИИ хирургии и неотложной медицины ФГБОУ ВО ПСПбГМУ им. И.П. Павлова, ПИР	2023	57866	–	–
ФГБУ "Национальный медицинский исследовательский центр онкологии им. Н.Н. Петрова"				
строительство и реконструкция комплекса зданий. Клинический корпус с пищеблоком (1 этап)	2025	180120[2]	340677	9,0
проектные и изыскательские работы	2022	601	–	–
строительство Центра детской онкологии и онкогематологии с клинической лабораторией клеточной и генной терапии (ЦДОГ), ПИР (2 этап)	2023	52826[2]	–	–

[1] За счет всех источников финансирования.
[2] Данные уточнены.

продолжение

	Срок ввода объекта (мощ-ности)	Инвестиции в основной капитал		
		лимит, установ-ленный на год	освоено за отчетный период[1]	% техни-ческой готов-ности
ФКУ "Санкт-Петербургская психиатрическая больница (стационар) специализированного типа с интенсивным наблюдением" Минздрава РФ				
реконструкция с элементами реставрации лечебного корпуса, проектные и изыскатель-ские работы	2022	7000	–	–
ФГБУН Институт мозга человека им. Н.П. Бехтеревой РАН.				
реконструкция здания Института мозга человека РАН, ул. Академика Павлова, д.12А, литера П.	2023	318052	–	–
проектные и изыскательские работы	2022	27029	–	–
ФБУН "НИИ эпидемиологии и микробиологии имени Пастера", г. Санкт-Петербург				
строительство комплекса зданий, проектно-изыскательные работы	2023	80000	60000	–
ФГБОУ ВО ”Санкт-Петербургский Государ-ственный морской технический университет“				
“студенческое общежитие” на земельном участке по адресу: Ленинский проспект, дом 101, литер А	2024	180662	–	–
проектные и изыскательские работы	2022	17911	4162	–
научно-производственный корпус	2024	100000	–	–
проектные и изыскательские работы	2022	3640	–	–
ФГБОУ ВПО "Российская академия народного хозяйства и государственной службы при Президенте РФ", учебный корпус Северо-Западного института управления – филиала РАНХиГС				
реконструкция в режиме реставрации с приспособлением к современному использованию	2023	667248[2]	315641	40,2
учебно-административный комплекс институ-та, г.Санкт-Петербург, 3-я линия ВО, д.30-32	2027	93176	–	–
проектные и изыскательские работы	2022	11823	71823	–
Управление делами президента. ФГБУ "Управление заказчика строительства и реконструкции объектов в Северо-Западном федеральном округе"				
строительство комплекса зданий в составе административных зданий Верховного суда РФ, Судебного Департамента при Верховном суде РФ, инженерно- технического блока жилкомплекса на 600 квартир с паркингом для судей, сотрудников аппарата	2024	2841	–	18,3
проектные и изыскательские работы	2024	273841	–	–

[1] За счет всех источников финансирования.
[2] Данные уточнены.

продолжение

	Срок ввода объекта (мощности)	Инвестиции в основной капитал		
		лимит, установленный на год	освоено за отчетный период[1]	% технической готовности
проектирование и реконструкция (в режиме реставрации с приспособлением к современному использованию) объекта капитального строительства "Комплекс зданий и сооружений Федоровского городка в Царском селе Санкт-Петербурга	2024	1206181	699514	63,4
Национальный исследовательский университет "Высшая школа экономики"				
реконструкция учебного корпуса в режиме реставрации с приспособлением к современному использованию, г.Санкт-Петербург, 10 линия Васильевского острова д. 3/30	2024	891360[2]	–	36,7
ФГБУ "Ленинградская межобластная ветеринарная лаборатория"				
строительство нового здания в целях размещения лабораторного блока (корпуса) биологической защиты, для работы с возбудителями АЧС и иными опасными болезнями животных	2023	71165	85	40,5
ФГБОУ ВО "Санкт-Петербургский университет Государственной противопожарной службы МЧС РФ"				
реконструкция здания общежития, Московский проспект, 148, литера В	2022	157363	134350	100,0
ФГБОУ ВО "Национальный государственный Университет физической культуры, спорта и здоровья им. П.Ф. Лесгафта", крытый каток с искусственным льдом	2023	67904	–	1,7
проектные и изыскательские работы	2023	11909	11909	–
ФГБОУ ВО "Санкт-Петербургская государственная консерватория имени Н.А. Римского-Корсакова"				
реконструкция и реставрация основного здания	2024	4809941[2]	–	–
ФГБУН "Музей антропологии и этнографии им. Петра Великого (Кунсткамера)" РАН				
создание современного многофункционального научно-хранительского центра на базе объекта незавершенного строительства	2024	1812056[2]	765822	14,7
"Академический Малый драматический театр – Театр Европы"				
строительство Новой сцены, ул. Звенигородская, дом 7.	2026	126335[2]	5186	7,4
ФГБОУ ВО "Санкт-Петербургский государственный университет ветеринарной медицины"				
реконструкция учебно-лабораторного корпуса ул. Черниговская, д.13, лит. А	2024	131726[2]	–	10,0

[1] За счет всех источников финансирования.
[2] Данные уточнены.

продолжение

	Срок ввода объекта (мощности)	Инвестиции в основной капитал		
		лимит, установленный на год	освоено за отчетный период[1]	% технической готовности
ГБОУ ВО "ГУМРФ имени адмирала С.О. Макарова "				
реконструкция учебного городка № 3, здание общежития литера Г (Васильевский остров, 21 линия, д.14	2024	253069	–	–
ФГБОУ ВО "Санкт-Петербургский государственный университет"				
строительство объектов для размещения бизнес-школы – Высшей школы менеджмента, 3-я очередь, 3-й этап. Новое строительство. Здание общежитий для магистров (MIB), проектные и изыскательские работы	2022	67399	–	–
комплекс дворцово-паркового ансамбля "Михайловская дача". Гофмейстерский корпус	2024	294901[2]	–	28,0
Управление ФНС России по Санкт-Петербургу				
Административное здание для размещения Межрайонной ИФНС России № 18 по Санкт-Петербургу	2024	250000	–	–
проектные и изыскательские работы	2022	7000	7000	–
ФГБУ "Межвузовский студенческий городок в Санкт-Петербурге"				
реконструкция объекта незавершенного строительства общежития для проживания студентов с пристройкой входной группы, Бассейная улица, дом 8, кор. 2, строение 1	2024	220211	–	–
проектные и изыскательские работы	2022	41753	41753	–
ФГБОУ ВО ”Санкт-Петербургский государственный аграрный университет”				
реконструкция с элементами реставрации учебного корпуса №6				
проектные и изыскательские работы	2022	10000	–	–
ФГУП ”Гидрографическое предприятие				
модернизация исследовательского судна ”Григорий Михеев”, техперевооружение	2022	242996	188855	87,6
модернизация исследовательского судна ”Петр Котцов”, техперевооружение	2023	211734	211734	45,0
ФГБУК “Государственный Эрмитаж”				
строительство комплекса зданий производственной базы и фондохранилища - III очередь, V-ый этап строительства (3-й этап 3 очереди строительства) ул.Школьная, д.39, литера А	2024	1471237	298970	20,5
ФГБОУ ДПО "Северо-Западный институт повышения квалификации ФНС России"				
реконструкция учебного корпуса	2022	25917[2]	18265	99,7

[1] За счет всех источников финансирования.
[2] Данные уточнены.

продолжение

	Срок ввода объекта (мощности)	Инвестиции в основной капитал		
		лимит, установленный на год	освоено за отчетный период[1]	% технической готовности
АО "Западный скоростной диаметр"				
Подключение Западного скоростного диаметра (севернее развязки с Благодатной улицей) к Широтной магистрали скоростного движения с устройством транспортной развязки с Витебским проспектом, км	2024	10020246[2]	172940	17,0
Следственный комитет Российской Федерации				
реконструкция и строительство комплекса зданий для размещения ФГКОУ "Санкт-Петербургский кадетский корпус Следственного комитета РФ"	2023	2219418	–	7,8
реконструкция с элементами реставрации объекта ФГКОУ ВО "Санкт-Петербургская академия Следственного комитета РФ" г. Санкт-Петербург, Набережная реки Мойки, д. 96, лит. "А"	2023	446086	–	3,6
реконструкция с элементами реставрации объекта ФГКОУ ВО "Санкт-Петербургская академия Следственного комитета РФ" г. Санкт-Петербург, Набережная реки Мойки, д. 96, лит. "В"	2023	748985	–	2,1
ФКП "Дирекция комплекса защитных сооружений" г. Санкт-Петербурга Минстроя РФ				
Реконструкция путепроводной развязки комплекса защитных сооружений г. Санкт-Петербурга от наводнений и Кронштадского шоссе, проектные и изыскательские работы	2022	88784	–	–
Реконструкция путепроводной развязки комплекса защитных сооружений г. Санкт-Петербурга от наводнений и Кронштадского шоссе	2025	466508	–	–
ФКП "Управление заказчика капитального строительства Министерства обороны Российской Федерации"				
Реконструкция с элементами реставрации с приспособлением к современному использованию объекта культурного наследия федерального значения "Форт "Кроншлот", I этап, г. Кронштадт	2024	400000	–	–
Реконструкция с элементами реставрации с приспособлением к современному использованию объекта культурного наследия федерального значения «Форт «Петр I» (форт «Цитадель»), I этап, г. Кронштадт (г. Санкт-Петербург, г. Кронштадт, южный фарватер)	2024	700000	–	–

[1] За счет всех источников финансирования.
[2] Данные уточнены.

окончание

	Срок ввода объекта (мощности)	Инвестиции в основной капитал		
		лимит, установленный на год	освоено за отчетный период[1]	% технической готовности
ФГБУК "Государственный художественно-архитектурный дворцово-парковый музей-заповедник "Царское Село"				
Реконструкция, техпереоснащение с элементами реставрации, приспособление для музейного использования Александровского дворца,г.Санкт-Петербург,г.Пушкин,ул.Дворцовая,д.2	2022	222376	176045	87,5
Реконструкция, техпереоснащение с элементами реставрации и приспособление для современного использования Императорской фермы, г.Санкт-Петербург, г.Пушкин, Фермский парк	2022	52705	43012	97,8
"Развитие судебной системы России" на 2022 год				
Судебный департамент при Верховном суде РФ				
Управление Судебного департамента в г. Санкт-Петербурге				
строительство здания Московского районного суда, проектные и изыскательские работы	2022	27442	–	–

[1] За счет всех источников финансирования.
[2] Данные уточнены.

Ввод в действие жилых домов по районам Санкт-Петербурга в январе–ноябре 2022 года[1)]

	Введено		В % к январю-ноябрю 2021		Справочно: январь-ноябрь 2021 в % к январю-ноябрю 2020	
	общей площади, тыс. м^2	квартир	общая площадь	квартир	общая площадь	квартир
Всего	3054,3	62109	101,1	99,2	138,1	137,5
в том числе без домов, построенных населением	2818,3	61087	100,8	99,4	138,2	137,8
Адмиралтейский	108,9	1546	2,2 р.	142,6	x	x
Василеостровский	17,5	145	22,3	8,1	141,2	1,8 р.
Выборгский	613,4	12767	1,8 р.	1,8 р.	147,4	142,4
Калининский	–	–	x	x	–	–
Кировский	10,8	194	48,1	55,9	134,6	106,8
Колпинский	12,6	284	96,2	95,3	14,4	13,2
Красногвардейский	122,4	2748	1,6 р.	1,6 р.	89,3	94,0
Красносельский	146,8	3519	51,2	51,2	127,4	135,3
Кронштадтский	–	–	x	x	–	–
Курортный	5,4	85	48,3	31,3	17,8	18,0
Московский	80,9	2068	13,3	15,0	1,8 р.	1,8 р.
Невский	186,4	4571	53,8	59,6	8,5 р.	7,5 р.
Петроградский	188,5	1877	5,9 р.	4,9 р.	50,3	45,5
Петродворцовый	56,6	1013	3,3 р.	3,2 р.	52,6 р.	52,2 р.
Приморский	946,0	23169	1,5 р.	1,6 р.	126,2	122,5
Пушкинский	215,3	4858	149,3	1,6 р.	2,3 р.	2,5 р.
Фрунзенский	89,0	1987	61,5	79,4	127,5	112,6
Центральный	17,8	256	x	x	–	–

[1)] Ввод в действие жилых домов по районам Санкт-Петербурга без учета построенных населением за счет собственных и привлеченных средств. В соответствии с приказом Росстата от 30.07.2021 г. № 464 сведения о построенных населением жилых домах с 2022 года формируются по кадастровым районам. Деление на кадастровые районы не совпадает с делением на административные районы Санкт-Петербурга.

Цены на основные продукты питания и соотношение этих цен с ценой на говядину

	Средняя цена, в рублях за килограмм			*Соотношение цены продукта с ценой на говядину*		
	декабрь 2021	*октябрь 2022*	*ноябрь 2022*	*декабрь 2021*	*октябрь 2022*	*ноябрь 2022*
Говядина	456,75	519,21	521,32	100	100	100
Куры	184,62	177,14	175,86	40	34	34
Свинина	299,53	299,03	296,31	66	58	57
Баранина	602,06	632,14	636,37	132	122	122
Рыба мороженая	195,84	216,16	215,49	43	42	41
Масло сливочное	909,20	1024,05	1016,95	199	197	195
Маргарин	244,71	319,70	307,30	54	62	59
Молоко пастеризованное, л	75,90	80,88	80,51	17	16	15
Сметана	241,65	263,58	263,76	53	51	51
Сыр твердый	624,63	712,88	723,57	137	137	139
Яйца, 10 шт.	93,33	88,43	89,06	20	17	17
Сахар-песок	57,18	68,47	65,35	13	13	13
Хлеб ржано-пшеничный	84,87	88,38	87,13	19	17	17
Мука пшеничная	55,53	59,06	59,53	12	11	11
Рис	112,09	129,68	127,97	25	25	25
Пшено	71,01	69,50	70,89	16	13	14
Вермишель	135,18	151,65	147,23	30	29	28
Картофель	50,13	31,99	33,57	11	6	6
Капуста	57,13	22,84	22,20	13	4	4
Морковь	45,00	35,83	35,84	10	7	7
Лук репчатый	32,93	32,71	33,31	7	6	6
Яблоки	117,59	113,85	116,33	26	22	22

В Санкт-Петербурге в ноябре 2022 года по сравнению с декабрем 2021 года относительно цены на говядину подорожали: маргарин, сыр твердый; подешевели: куры, свинина, баранина, рыба мороженая, масло сливочное, молоко пастеризованное, сметана, яйца, хлеб ржано-пшеничный, мука пшеничная, пшено, вермишель, картофель, капуста, морковь, лук репчатый, яблоки; по сахару-песку, рису соотношение цен осталось на прежнем уровне.

В ноябре 2022 года средняя цена на масло подсолнечное составила 146,35 руб. за литр, творог – 468,78 руб. за кг, хлеб пшеничный различных сортов – 108,71 руб. за кг.

Динамика цен на основные виды плодоовощной продукции в 2022 году

в % к предыдущему месяцу

	Картофель	*Капуста белокочанная*	*Лук репчатый*	*Свёкла столовая*	*Морковь*	*Помидоры*
Январь	101,5	104,1	101,2	109,1	112,2	108,2
Февраль	98,5	114,3	103,4	106,1	107,3	110,9
Март	114,3	1,5 р.	149,5	127,0	119,0	123,0
Апрель	111,2	86,0	102,3	118,2	112,5	81,9
Май	104,5	84,9	112,3	89,2	101,0	92,1
Июнь	92,6	59,1	89,1	84,3	89,4	69,8
Июль	77,3	65,9	95,2	70,7	83,8	94,8
Август	81,5	80,3	88,8	77,5	78,3	91,1
Сентябрь	76,5	94,9	71,9	86,6	84,3	101,7
Октябрь	107,7	99,7	98,5	100,1	98,1	120,0
Ноябрь	104,9	97,2	101,7	106,9	100,03	115,2
Ноябрь 2022 в % к декабрю 2021	66,9	37,5	97,7	66,4	78,9	94,3
Справочно: ноябрь 2021 в % к декабрю 2020	1,5 р.	2,1 р.	124,3	1,6 р.	132,8	108,5

Изменение заработной платы и сводного индекса потребительских цен

в % к предыдущему месяцу

	Средняя номинальная заработная плата	*Индекс потребительских цен*	*Реальная заработная плата*
2021			
декабрь	140,0	101,3	138,2
2022			
январь	71,1	101,0	70,4
февраль	108,0	101,5	106,4
март	113,3	107,7	105,1
апрель	92,0	100,7	91,4
май	98,1	100,3	97,9
июнь	109,7	99,4	110,4
июль	90,8	99,2	91,6
август	95,6	99,6	96,0
сентябрь	104,3	100,6	103,7
октябрь	100,0	100,2	99,8
ноябрь	…	100,6	…

Величина прожиточного минимума[1)]

Сведения о величине прожиточного минимума приведены в редакции постановлений Правительства Санкт-Петербурга от 24.03.2021 №143 «Об установлении величины прожиточного минимума на душу населения и по основным социально-демографическим группам населения в Санкт-Петербурге на 2021 год», от 14.09.2021 №665 «Об установлении величины прожиточного минимума на душу населения и по основным социально-демографическим группам населения в Санкт-Петербурге на 2022 год» (в ред. от 29.12.2021 №1141 и от 09.06.2022 №508).

рублей в месяц

	Все население	*В том числе:*		
		трудоспособное население	*пенсионеры*	*дети*
с 1 января 2021 г. по 31 декабря 2021 г.	11910,4	13073,8	10280,3	11607,5
с 1 января 2022 г.	13160,2	14344,6	11317,8	12765,4
с 1 июня 2022 г.	14476	15779	12450	14042

[1)] В соответствии с Федеральным законом от 29 декабря 2020 года №473-ФЗ «О внесении изменений в отдельные законодательные акты Российской Федерации».

ЛЕНИНГРАДСКАЯ ОБЛАСТЬ

Производство важнейших видов товаров в январе–ноябре 2022 года

	Единица измерения	Произведено	В % к январю-ноябрю 2021 года
Добыча полезных ископаемых			
Пески природные	млн. $м^3$	20,5	129,1
Гранулы, крошка и порошок; галька, гравий	–"–	19,6	107,3
Производство пищевых продуктов			
Мясо и субпродукты	тыс. т	267,1	108,6
Колбасные изделия	–"–	15,6	1,6 р.
Полуфабрикаты мясные, мясосодержащие	–"–	53,7	93,9
Рыба переработанная и консервированная	–"–	38,9	113,3
Плодоовощные консервы	млн. усл. банок	155,1	79,8
Молоко жидкое обработанное	тыс. т	50,4	108,8
Масло сливочное	т	73,7	142,8
Сыр и творог	тыс. т	2,1	112,8
Продукты кисломолочные (кроме творога и продуктов из творога)	–"–	29,9	78,9
Хлеб и хлебобулочные изделия	–"–	33,9	90,0
Кондитерские изделия	–"–	41,4	121,8
Корма готовые для сельскохозяйственных животных	млн. т	1,1	100,7
Обработка древесины и производство изделий из дерева и пробки, кроме мебели, производство изделий из соломки и материалов для плетения			
Лесоматериалы необработанные	млн. плот. $м^3$	2,9	81,6
Пиломатериалы	тыс. $м^3$	467,6	50,1
Гранулы топливные (пеллеты)	тыс. т	62,2	42,6
Производство бумаги и бумажных изделий			
Целлюлоза древесная и целлюлоза из прочих волокнистых материалов	тыс. т	620,2	86,8
Бумага и картон	–"–	961,8	94,4
Ящики и коробки из гофрированной бумаги или гофрированного картона	–"–	217,8	93,9

окончание

	Единица измерения	Произведено	В % к январю-ноябрю 2021 года
Производство химических веществ и химических продуктов			
Материалы лакокрасочные	тыс. т	34,7	82,5
Производство резиновых и пластмассовых изделий			
Бутыли, бутылки, флаконы и аналогичные изделия из пластмасс	млрд. шт.	1,1	95,2
Изделия упаковочные пластмассовые прочие	–"–	2,1	2,2 р.
Производство прочей неметаллической минеральной продукции			
Плиты и плитки керамические	млн. $м^2$	15,0	100,6
Кирпич керамический неогнеупорный строительный	млн. усл. кирпичей	225,3	105,3
Портландцемент, цемент глиноземистый, цемент шлаковый и аналогичные гидравлические цементы	млн. т	3,2	99,7
Блоки и прочие изделия сборные строительные для зданий и сооружений из цемента, бетона или искусственного камня	млн. $м^3$	1,2	104,7
Бетон, готовый для заливки (товарный бетон)	тыс. $м^3$	256,5	55,9
Производство готовых металлических изделий, кроме машин и оборудования			
Конструкции и детали конструкций из черных металлов	тыс. т	70,8	1,5 р.
Производство автотранспортных средств, прицепов и полуприцепов			
Комплектующие и принадлежности для автотранспортных средств прочие	млрд. руб.	6,0	89,7
Обеспечение электрической энергией, газом и паром; кондиционирование воздуха			
Электроэнергия	млрд. кВт-ч	40,4	99,5
Пар и горячая вода	млн. Гкал	21,7	95,7

Строительство объектов федеральной адресной инвестиционной программы в январе–ноябре 2022 года

тыс. рублей

	Срок ввода объекта (мощности)	Инвестиции в основной капитал		
		лимит, установленный на год	освоено за отчетный период[1]	% технической готовности
Федеральные целевые программы				
"Развитие судебной системы России"				
Судебный департамент при Верховном Суде Российской Федерации				
Управление Судебного Департамента в Ленинградской области, г. Санкт-Петербург				
Строительство здания для размещения Тосненского городского суда Ленинградской области, проектные и изыскательские работы, тыс. руб.	2022	4615	–	–
Строительство здания Бокситогорского городского суда Ленинградской области, проектные и изыскательские работы, тыс.руб.	2022	2571	1555	–
Объекты, мероприятия (укрупненные инвестиционные проекты), не включенные в долгосрочные (федеральные) целевые программы				
Правительство Российской Федерации				
ФГБУ «Петербургский институт ядерной физики им. Б.П. Константинова» НИЦ «Курчатовский институт», г. Гатчина, Ленинградская обл.				
Создание приборной базы реакторного комплекса "ПИК", г. Гатчина, Ленинградская обл., основных приборов	2025	2100000	257800	9,2
Реконструкция корпуса №2 (пристройка ОРЭ) с целью создания онкоофтальмологического комплекса, г. Гатчина, Ленинградская обл., кв. м	2025	484100	–	–
Реконструкция корпуса №2 (пристройка ОРЭ) с целью создания онкоофтальмологического комплекса, г. Гатчина, Ленинградская обл., проектные и изыскательские работы, тыс. руб.	2022	15000	–	–
Реконструкция корпуса №2 (циклотронный зал) с целью создания радиоизотопного комплекса для получения широкого спектра радиоизотопов для диагностики и терапии, кв. м	2025	450470	–	–
Реконструкция корпуса №2 (циклотронный зал) с целью создания радиоизотопного комплекса для получения широкого спектра радиоизотопов для диагностики и терапии, проектные и изыскательские работы, тыс. руб.	2022	15000	–	–

[1] За счет всех источников финансирования.

продолжение

	Срок ввода объекта (мощности)	Инвестиции в основной капитал		
		лимит, установленный на год	освоено за отчетный период[1]	% технической готовности
Министерство строительства и жилищно-коммунального хозяйства Российской Федерации				
ГУП «Водоканал Ленинградской области» (ГУП «Леноблводоканал»)				
Корректировка проектной документации шифр: 142-14 на выполнение работ по реконструкции водоочистных сооружений, г. Выборг, Выборгского района, Ленинградской области, куб.м. в сутки	2024	628456	–	–
Министерство транспорта Российской Федерации				
ФГКУ «Дирекция по строительству и эксплуатации объектов Росграницы»				
Реконструкция автомобильного пункта пропуска через государственную границу Российской Федерации Светогорск, Ленинградская область, проектные и изыскательские работы, тыс. руб.	2022	9224	–	–
Реконструкция автомобильного пункта пропуска через государственную границу Российской Федерации Ивангород, Ленинградская область, проектные и изыскательские работы, тыс. руб.	2022	20870	–	–
Реконструкция автомобильного пункта пропуска через государственную границу Российской Федерации Брусничное, Ленинградская область, проектные и изыскательские работы, тыс. руб.	2022	11178	–	–
Реконструкция автомобильного пункта пропуска через государственную границу Российской Федерации Торфяновка, Ленинградская обл, проектные и изыскательские работы, тыс. руб.	2023	89784	–	–
ФКУ «Дирекция государственного заказчика по реализации комплексных проектов развития транспортной инфраструктуры»				
Разработка и реализация комплексного проекта реконструкции Волго-Балтийского водного пути.Этап. Комплекс работ по реконструкции Волховского шлюза. II пусковой комплекс, общая длина разделительной стенки и береговой причальной линии, п.м.	2024	739652	–	–
Федеральное дорожное агентство				
ФКУ "Управление федеральных автодорог "Северо-Запад" имени Н.В. Смирнова Федерального дорожного агентства", г. Санкт-Петербург				

[1] За счет всех источников финансирования.

продолжение

	Срок ввода объекта (мощности)	Инвестиции в основной капитал		
		лимит, установленный на год	освоено за отчетный период[1)]	% технической готовности
Реконструкция автодороги Р-21 "Кола" – Санкт-Петербург – Петрозаводск – Мурманск – Печенга – границ с Королевством Норвегия на участке км 51+500 – км 68+000, Ленинградская обл., км	2023	540804	–	82,0
Строительство направленных съездов на транспортной развязке КАД и Приозерского шоссе, Ленинградская область, г. Санкт-Петербург, проектные и изыскательские работы, тыс. руб.	2022	11100	11100	–
Реконструкция автодороги А-180 «Нарва» Санкт-Петербург - граница с Эстонской Республикой на участке км 31+440 - км 54+365, Ленинградская обл., км	2022	4951605	3172686	93,0
Строительство путепровода с направленными съездами на км 672+500 автодороги М-10 «Россия" Москва - Тверь - Великий Новгород - Санкт-Петербург, Ленинградская область, км	2024	915929	1233171	46,0
Реконструкция автодороги А-181 «Скандинавия» Санкт-Петербург - Выборг - граница с Финляндской Республикой на участке км 65+000 - км 100+000, Ленинградская обл., км	2023	2957775	3651716	81,0
Реконструкция автодороги А-181 «Скандинавия" Санкт-Петербург - Выборг - граница с Финляндской Республикой на участке км 100+000 - км 134+000, Ленинградская область, км	2024	4065709	5596234	48,0
Комплексное обустройство участка автодороги общего пользования федерального значения А-181 «Скандинавия» Санкт-Петербург – Выборг – граница с Финляндской Республикой, «Магистральная" на км 22+700 - км 56+000, Ленинградская область, проектные и изыскательские работы, тыс. руб.	2022	3945	656	–
Комплексное обустройство участка автодороги общего пользования федерального значения А-181 «Скандинавия» Санкт-Петербург – Выборг – граница с Финляндской Республикой, «Магистральная" на км 93+000 - км 120+000, Ленинградская область, проектные и изыскательские работы, тыс. руб.	2022	3446	228	–
Устройство стационарного электрического освещения на автодороге А-121 «Сортавала" Санкт-Петербург-Сортавала-автодорога Р-21 "Кола" на участке км 11+000 - км 27+200 (Скотное - Керро), Ленинградская область, проектные и изыскательские работы, тыс. руб.	2022	2333	–	–
Реконструкция кольцевой автодороги вокруг города Санкт-Петербург на участке от ст. Горская до Приозерского шоссе, Ленинградская область(3-ий этап), км	2026	91135	91135	0,7

[1)] За счет всех источников финансирования.

продолжение

	Срок ввода объекта (мощ-ности)	Инвестиции в основной капитал		
		лимит, установ-ленный на год	освоено за отчетный период[1]	% техни-ческой готов-ности
Реконструкция автодороги Р-23 Санкт-Петербург – Псков – Пустошка – Невель – граница с Республикой Белоруссия на участке км 54+000 – км 80+000, Ленинградская область (1-й и 2.1-й этапы), км	2027	100000	–	0,5
Строительство автодороги А-121 «Сортавала» Санкт-Петербург - Сортавала - автодорога Р-21 «Кола» на участке обхода г.Приозерска, Ленинградская обл., проектные и изыскатель-ские работы, тыс.руб.	2024	4873	–	–
Федеральное агентство морского и речного транспорта				
ФГУП «Росморпорт»				
Ледокол мощностью 18 МВт ледового класса icebreaker 7 для морских портов Северо-Западного (Балтийского) бассейна, мощность на валах (МВт)	2024	4215624	–	–
ФБУ «Администрация «Волго-Балт»				
Модернизация береговых производственных объектов и сооружений. Этап. Обстановочная база, п. Вознесенье. Объем дноуглубительных работ-3200.0 куб. м; длина берегоукрепления-48.05 м; площадь территории - кв. м	2022	86300	6898	9,0
Разработка и реализация комплексного проек-та реконструкции Волго-Балтийского водного пути. Этап. Модернизация средств навигаци-онной обстановки. II пусковой комплекс (ПК-2).Маяки высотой: Бугровский-36.0м; Стороженский-76.0м; Свирский-39.5м, маяков - штук	2022	77400	21726	28,1
Разработка и реализация комплексного проек-та реконструкции Волго-Балтийского водного пути". Проектирование и оснащение ИТСОТБ Шекснинского гидроузла, Волховского шлюза, проектные и изыскательские работы, тыс. руб.	2022	3871	–	–
Министерство труда и социальной защиты Российской Федерации				
ФК ПОУ «Сиверский техникум-интернат бухгалтеров»				
Сиверский техникум-интернат бухгалтеров. Строительство нового комплекса на 200 обучающихся с ограниченными возможностя-ми здоровья, инвалидностью с объектами инфраструктуры, необходимыми для его функционирования проектные и изыскательские работы, тыс. руб.	2022	31000	20867	–

[1] За счет всех источников финансирования.

окончание

	Срок ввода объекта (мощности)	Инвестиции в основной капитал		
		лимит, установленный на год	освоено за отчетный период[1]	% технической готовности
Система прокуратуры Российской Федерации				
Прокуратура Ленинградской области, г. Санкт-Петербург				
Строительство здания прокуратуры, г. Всеволожск, Ленинградская область	2022	102	102	100
Министерство здравоохранения Российской Федерации				
ФГБУ Детский пульмонологический санаторий "Колчаново"				
Строительство блочно-модульной котельной на газовом топливе, водозаборной станции и инженерных сетей ФГБУ ДПС "Колчаново" Минздрава России, проектные и изыскательские работы, тыс. руб.	2022	7800	–	–

[1] За счет всех источников финансирования.

Ввод в действие жилых домов по муниципальным районам и городскому округу в январе–ноябре 2022 года

	Введено		*В % к январю-ноябрю 2021*		*Справочно: январь-ноябрь 2021 в % к январю-ноябрю 2020*[1)]	
	общей площади, тыс. м²	*квартир*	*общая площадь*	*квартир*	*общая площадь*	*квартир*
Всего	3607,0	44157	109,8	110,7	1,6 р.	125,5
муниципальные районы						
Бокситогорский	4,5	52	56,2	40,6	3,0 р.	3,3 р.
Волосовский	49,8	497	120,6	108,3	2,6 р.	2,7 р.
Волховский	38,3	389	83,3	93,7	1,8 р.	1,9 р.
Всеволожский	1545,8	24048	112,5	117,9	128,4	98,9
Выборгский	328,9	2080	103,7	95,2	2,1 р.	1,7 р.
Гатчинский	327,0	3209	107,6	95,9	122,5	148,0
Кингисеппский	83,4	1254	85,9	90,0	6,3 р.	8,4 р.
Киришский	12,2	113	111,9	91,9	120,2	138,2
Кировский	114,1	1360	107,7	123,6	2,2 р.	2,5 р.
Лодейнопольский	16,0	288	1,8 р.	3,1 р.	147,2	1,6 р.
Ломоносовский	631,2	6746	112,9	107,0	2,0 р.	1,6 р.
Лужский	48,6	506	78,7	76,0	2,2 р.	2,3 р.
Подпорожский	15,8	267	143,5	145,9	1,9 р	3,6 р.
Приозерский	158,4	1331	115,0	111,7	2,0 р.	2,0 р.
Сланцевский	4,7	58	100,6	109,4	133,8	1,6 р.
Тихвинский	13,3	123	98,8	96,1	1,7 р.	1,7 р.
Тосненский	188,9	1593	119,5	105,0	1,7 р.	141,0
городской округ						
Сосновоборский	26,0	243	101,8	113,0	119,8	78,5

[1)] Данные за январь-ноябрь 2021 года уточнены.

Производство скота и птицы на убой (в живом весе) и молока в сельскохозяйственных организациях по муниципальным районам

	Мясо (скот и птица на убой в живом весе), тыс. тонн		*Молоко крупного рогатого скота, тыс. тонн*	
	январь-ноябрь 2022	*в % к соответствующему периоду 2021*	*январь-ноябрь 2022*	*в % к соответствующему периоду 2021*
Всего	333,3	103,3	582,1	103,6
муниципальные районы				
Бокситогорский	0,0	…[1]	0,0	…[1]
Волосовский	2,7	97,7	96,7	106,2
Волховский	1,3	72,2	54,2	112,2
Всеволожский	1,4	91,2	36,2	97,7
Выборгский	15,8	63,8	27,4	94,4
Гатчинский	6,4	106,7	60,9	102,8
Кингисеппский	0,9	76,9	30,1	99,1
Киришский	0,5	123,9	21,8	100,2
Кировский	254,8	…[1]	…[1]	115,4
Лодейнопольский	0,2	122,8	5,2	…[1]
Ломоносовский	5,2	35,1	35,8	104,4
Лужский	22,0	102,3	44,6	93,1
Подпорожский	0,0	…[1]	0,0	…[1]
Приозерский	3,1	96,6	81,6	103,9
Сланцевский	0,7	…[1]	…[1]	106,9
Тихвинский	…[1]	…[1]	11,3	107,2
Тосненский	17,7	88,6	38,7	84,7
Из общего итога - по организациям, находящимся на территории Санкт-Петербурга	0,3	100,2	14,4	...[1]

[1] Данные не публикуются в целях обеспечения конфиденциальности первичных данных, полученных от организации, в соответствии с Федеральным законом от 29.11.2007 №282-ФЗ.

Обеспеченность скота кормами в сельхозорганизациях (без субъектов малого предпринимательства)

К началу декабря 2022 года обеспеченность кормами в расчете на 1 условную голову скота в сельхозорганизациях была на 8,3% выше, чем в предыдущем году.

на начало месяца

	Декабрь 2022	*Справочно: декабрь 2021*
Наличие кормов, тыс. т корм. ед.	290,8	273,4
в том числе концентрированных	104,9	86,9
в расчете на 1 условную голову, ц корм. ед.	3,9	3,6
в том числе концентрированных	1,4	1,1

Группировка муниципальных районов по обеспеченности скота кормами на 1 декабря

Наличие кормов на 1 условную голову, ц корм. ед.	*Число районов*		*В % к итогу*	
	2022	*2021*	*2022*	*2021*
до 5,0	4	5	28,5	35,7
5,1–20,0	4	3	28,5	21,4
20,1 и более	6	6	42,9	42,9

Цены на основные продукты питания и соотношение этих цен с ценой на говядину

	Средняя цена, в рублях за килограмм			Соотношение цены продукта с ценой на говядину		
	декабрь 2021	октябрь 2022	ноябрь 2022	декабрь 2021	октябрь 2022	ноябрь 2022
Говядина	487,56	557,82	561,96	100	100	100
Куры	173,15	164,71	164,25	36	30	29
Свинина	316,56	303,67	307,77	65	54	55
Баранина	577,89	616,52	620,15	119	111	110
Рыба мороженая	196,23	208,64	216,60	40	37	39
Масло сливочное	859,38	1018,79	993,49	176	183	177
Маргарин	225,50	279,84	278,22	46	50	50
Молоко пастеризованное, л	71,87	81,72	80,44	15	15	14
Сметана	251,96	283,24	281,72	52	51	50
Сыр твердый	579,19	670,46	676,98	119	120	120
Яйца	91,85	86,16	85,66	19	15	15
Сахар-песок	57,25	62,97	60,65	12	11	11
Хлеб ржано-пшеничный	83,81	88,46	89,41	17	16	16
Мука пшеничная	56,67	61,30	60,78	12	11	11
Рис	113,22	140,78	139,07	23	25	25
Пшено	58,35	57,60	58,38	12	10	10
Вермишель	135,89	142,81	146,85	28	26	26
Картофель	47,15	29,71	29,75	10	5	5
Капуста	54,03	21,55	21,21	11	4	4
Морковь	50,43	35,14	35,45	10	6	6
Лук репчатый	29,52	28,88	29,03	6	5	5
Яблоки	113,92	117,16	115,87	23	21	21

В Ленинградской области в ноябре 2022 года по сравнению с декабрем 2021 года относительно цены на говядину подорожали: масло сливочное, маргарин, сыр твердый, рис; подешевели: куры, свинина, баранина, рыба мороженая, сметана, молоко пастеризованное, яйца, сахар-песок, хлеб ржано-пшеничный, мука пшеничная, пшено, вермишель, картофель, капуста, морковь, лук репчатый, яблоки.

В ноябре 2022 года средняя цена на масло подсолнечное составила 137,33 руб. за литр, творог – 434,16 руб. за кг, хлеб пшеничный различных сортов – 110,24 руб. за кг.

Динамика цен на основные виды плодоовощной продукции в 2022 году

в % к предыдущему месяцу

	Картофель	*Капуста белокочанная*	*Лук репчатый*	*Свёкла столовая*	*Морковь*	*Помидоры*
Январь	102,0	109,9	104,6	114,7	110,6	107,3
Февраль	99,5	110,4	102,0	95,8	108,5	107,5
Март	112,6	1,7 р.	1,6 р.	127,4	116,9	124,9
Апрель	115,0	78,7	103,1	113,8	107,7	90,8
Май	111,9	83,3	107,6	90,4	99,1	89,8
Июнь	93,9	61,0	91,6	82,8	80,7	65,3
Июль	68,2	69,8	91,2	74,4	92,3	87,9
Август	77,4	79,7	93,0	71,8	86,5	91,5
Сентябрь	77,6	93,1	65,4	89,0	79,5	98,2
Октябрь	111,9	94,9	104,1	97,6	92,9	119,5
Ноябрь	100,1	98,4	100,6	106,5	101,0	119,6
Ноябрь 2022 в % к декабрю 2021	63,3	39,1	98,2	58,9	71,8	86,5
Справочно:						
ноябрь 2021 в % к декабрю 2020	1,6 р.	2,2 р.	123,5	1,7 р.	1,5 р.	111,2

Изменение заработной платы и сводного индекса потребительских цен

в % к предыдущему месяцу

	Средняя номинальная заработная плата	*Индекс потребительских цен*	*Реальная заработная плата*
2021			
декабрь	127,0	100,7	126,1
2022			
январь	80,3	100,8	79,6
февраль	98,5	101,3	97,3
март	113,7	105,8	107,4
апрель	98,0	101,5	96,5
май	96,9	100,4	96,5
июнь	105,9	99,7	106,2
июль	97,8	99,6	98,2
август	96,9	99,6	97,3
сентябрь	99,4	100,2	99,2
октябрь	103,3	100,3	103,0
ноябрь	…	100,5	…

Величина прожиточного минимума[1)]

Сведения о величине прожиточного минимума приведены в редакции постановлений Правительства Ленинградской области от 10 февраля 2021 №83 «Об установлении величины прожиточного минимума на душу населения и по основным социально-демографическим группам населения в Ленинградской области на 2021 год», от 14 сентября 2021 №590 «Об установлении величины прожиточного минимума на душу населения и по основным социально-демографическим группам населения в Ленинградской области на 2022 год» (в ред. от 10 декабря 2021 №801 и от 31 мая 2022 года №356).

рублей в месяц

	Все население	*В том числе:*		
		трудоспособное население	*пенсионеры*	*дети*
с 1 января 2021 г. по 31 декабря 2021 г.	11289	12231	9620	10869
с 1 января 2022 г.	12781	13931	10992	12398
с 1 июня 2022 г.	14059	15324	12091	13638

Начальник отдела
сводных статистических работ и общественных связей А.И. Филиппова

[1)] В соответствии с Федеральным законом от 29 декабря 2020 года №473-ФЗ «О внесении изменений в отдельные законодательные акты Российской Федерации».

МЕТОДОЛОГИЧЕСКИЙ КОММЕНТАРИЙ

МЕТОДОЛОГИЧЕСКИЙ КОММЕНТАРИЙ

Индекс выпуска товаров и услуг по базовым видам экономической деятельности – относительный показатель, характеризующий изменение физического объема совокупного выпуска базовых видов экономической деятельности за сравниваемые периоды (к соответствующему периоду предыдущего года и к предыдущему году).

Базовые виды экономической деятельности – совокупность видов экономической деятельности, входящих в реальный сектор экономики, отражающий производство товаров, их транспортировку и реализацию на рынке.

В состав базовых видов экономической деятельности входит растениеводство, животноводство, охота и предоставление услуг в этих областях; добыча полезных ископаемых; обрабатывающие производства; обеспечение электрической энергией, газом и паром, кондиционирование воздуха; водоснабжение, водоотведение, организация сбора и утилизации отходов, деятельность по ликвидации загрязнений; строительство; торговля оптовая, кроме торговли автотранспортными средствами и мотоциклами; торговля розничная, кроме торговли автотранспортными средствами и мотоциклами; деятельность пассажирского и грузового транспорта.

Выпуск товаров и услуг по базовым видам экономической деятельности представляет собой стоимость товаров и услуг, произведенных единицами-резидентами национальной экономики в отчетном периоде.

Оборот организаций – стоимость отгруженных товаров собственного производства, выполненных собственными силами работ и услуг, а также выручка от продажи приобретенных на стороне товаров (без налога на добавленную стоимость, акцизов и других аналогичных обязательных платежей).

Индекс производства – относительный показатель, характеризует изменение масштабов производства в сравниваемых периодах. Различают индивидуальные и сводные индексы производства. Индивидуальные индексы отражают изменение выпуска одного продукта и исчисляются как отношение объемов производства данного вида продукта в натурально-вещественном выражении в сравниваемых периодах. Сводный индекс производства характеризует совокупные изменения всех видов продукции и отражает изменение создаваемой в процессе производства стоимости в результате изменения только физического объема производимой продукции. Для исчисления сводного индекса производства индивидуальные индексы по конкретным видам продукции поэтапно агрегируются в индексы по видам деятельности, подгруппам, группам, подклассам, классам и разделам. **Индекс промышленного производства** – агрегированный индекс производства по видам деятельности "добыча полезных ископаемых", "обрабатывающие производства", "обеспечение электрической энергией, газом и паром; кондиционирование воздуха", "водоснабжение; водоотведение, организация сбора и утилизации отходов, деятельность по ликвидации загрязнений".

Объем отгруженных товаров собственного производства представляет собой стоимость тех товаров, которые произведены данным юридическим лицом и фактически в отчетном периоде отгружены или отпущены в порядке продажи, а также прямого обмена на сторону (другим юридическим и физическим лицам), независимо от того, поступили деньги на счет продавца или нет.

Данные по «чистым» видам деятельности представляются по совокупности соответствующих фактических видов деятельности, осуществляемых организациями, независимо от их основного вида деятельности.

Объем работ, выполненных собственными силами по виду деятельности "строительство" – стоимость работ, выполненных организациями собственными силами по виду деятельности "Строительство" на основании договоров и (или) контрактов, заключаемых с заказчиками. В стоимость этих работ включаются строительно-монтажные работы, а также прочие подрядные работы, выполненные по генеральным, прямым и субподрядным договорам за счет всех источников финансирования по строительству новых объектов, капитальному и текущему ремонту, реконструкции, модернизации жилых и нежилых зданий и инженерных сооружений.

Число построенных квартир – количество квартир в законченных строительством жилых домах квартирного, гостиничного типа и общежитиях.

Ввод в действие жилых домов. Начиная с августа 2019 г. в соответствии с установленными нормами Федерального закона от 29 июля 2017 г № 217-ФЗ «О ведении гражданами садоводства и огородничества для собственных нужд и о внесении изменений в отдельные законодательные акты Российской Федерации» данные приводятся с учетом жилых домов, построенных населением на земельных участках, предназначенных для ведения садоводства.

Общая площадь жилых помещений во введенных в эксплуатацию жилых зданиях (домах) определяется как сумма площадей всех частей жилых помещений, включая площадь помещений вспомогательного использования, предназначенных для удовлетворения гражданами бытовых и иных нужд, связанных с их проживанием в жилом помещении, а также площадей лоджий, балконов, веранд, террас, подсчитываемых с соответствующими понижающими коэффициентами.

К помещениям вспомогательного использования относятся кухни, передние, холлы, внутриквартирные коридоры, ванные или душевые, туалеты, кладовые или хозяйственные встроенные шкафы. В домах-интернатах для престарелых и инвалидов, ветеранов, специальных домах для одиноких престарелых, детских домах к подсобным помещениям относятся столовые, буфеты, клубы, читальни, спортивные залы, приемные пункты бытового обслуживания и медицинского обслуживания.

Грузооборот транспорта – объем работы транспорта всех видов экономической деятельности по перевозкам грузов, на автомобильном транспорте – включая предпринимателей (физических лиц). Единицей измерения является тонно-километр, т.е. перемещение 1 тонны груза на 1 километр. Исчисляется суммированием произведений массы перевезенных грузов каждой перевозки в тоннах на расстояние перевозки в километрах.

Пассажирооборот транспорта общего пользования – объем работы транспорта по перевозкам пассажиров, включая оценку перевозок пассажиров, пользующихся правом бесплатного проезда. Единицей измерения является пассажиро-километр, т.е. перемещение пассажира на 1 километр. Исчисляется суммированием произведений количества пассажиров каждой перевозки на расстояние перевозки в километрах.

Объем услуг в сфере телекоммуникаций – стоимость услуг электросвязи, услуг присоединения и пропуска трафика, услуг по обеспечению регулирования использования радиочастотного спектра и радиоэлектронных средств.

Объем производства продукции сельского хозяйства формируется как сумма продукции растениеводства и продукции животноводства, произведенной всеми сельхозпроизводителями (сельскохозяйственными организациями, крестьянскими (фермерскими) хозяйствами и индивидуальными предпринимателями, хозяйствами населения). Расчет объема продукции сельского хозяйства осуществляется в фактически действовавших ценах и сопоставимых ценах предыдущего года по каждой категории хозяйств. Стоимость в сопоставимых ценах используется для расчета индекса производства продукции сельского хозяйства.

Данные о производстве продукции сельского хозяйства и индексах производства за отдельные месяцы могут впоследствии уточняться.

Данные о **поголовье скота, производстве и реализации животноводческой продукции по всем сельхозпроизводителям** определяются: **по сельскохозяйственным предприятиям** – на основании сведений форм федерального государственного статистического наблюдения; **по хозяйствам населения и крестьянским (фермерским) хозяйствам** – расчетно, по материалам выборочных обследований с привлечением информации сельских администраций.

Оборот оптовой торговли – стоимость отгруженных товаров, приобретенных ранее на стороне в целях перепродажи юридическим лицам и индивидуальным предпринимателям для профессионального использования (переработки или дальнейшей продажи).

Оборот оптовой торговли приводится в фактических продажных ценах, включающих торговую наценку, налог на добавленную стоимость, акциз, экспортную пошлину, таможенные сборы и аналогичные обязательные платежи. Сумма вознаграждения комиссионеров (поверенных, агентов) отражается по фактической стоимости, включая НДС.

Оборот оптовой торговли включает данные по организациям с основным видом экономической деятельности "оптовая торговля, включая торговлю через агентов, кроме торговли автотранспортными средствами и мотоциклами" и по организациям других видов деятельности, осуществляющих оптовую торговлю.

Оборот оптовой торговли формируется по данным федерального статистического наблюдения за коммерческими организациями (предприятиями), не относящимися к субъектам малого предпринимательства, выборочного обследования малых предприятий оптовой торговли (кроме микропредприятий), которые проводятся с месячной периодичностью, ежеквартальных выборочных обследований малых предприятий всех видов деятельности (кроме микропредприятий), а также годовых выборочных обследований микропредприятий и индивидуальных предпринимателей с распространением полученных по выборочным обследованиям данных на генеральную совокупность объектов наблюдения.

Микропредприятия – малые предприятия со средней численностью работников до 15 человек включительно.

Кроме того, в соответствии с требованиями системы национальных счетов оборот оптовой торговли досчитывается на объемы скрытой деятельности.

Оборот розничной торговли представляет собой выручку от продажи товаров населению для личного потребления или использования в домашнем хозяйстве за наличный расчет или оплаченных по кредитным карточкам, по расчетным чекам банков, по перечисленным со счетов вкладчиков, посредством платежных карт, что также учитывается как продажа за наличный расчет. Стоимость товаров, проданных отдельным категориям населения со скидкой, включается в оборот розничной торговли в полном объеме.

Индекс физического объема оборота розничной торговли – относительный показатель, характеризующий изменение оборота розничной торговли в сравниваемых периодах в сопоставимых ценах.

Оборот общественного питания представляет собой выручку от продажи собственной кулинарной продукции и покупных товаров без кулинарной обработки населению для потребления, главным образом, на месте, а также организациям и индивидуальным предпринимателям для организации питания различных контингентов населения.

Оборот розничной торговли (оборот общественного питания) включает данные как по организациям, для которых эта деятельность является основной, так и по организациям других видов деятельности, осуществляющим продажу населению товаров (кулинарной продукции) через собственные торговые заведения (заведения общественного питания), или с оплатой через свою кассу. Оборот розничной торговли, кроме того, включает продажу товаров индивидуальными предпринимателями, физическими лицами на розничных рынках и ярмарках.

Оборот розничной торговли и оборот общественного питания формируются по данным сплошного федерального статистического наблюдения за организациями, не относящимися к субъектам малого предпринимательства, которые проводятся с месячной периодичностью, ежеквартальных выборочных обследований малых предприятий розничной торговли и общественного питания (за исключением микропредприятий) и розничных рынков, а также ежегодных выборочных обследований индивидуальных предпринимателей и микропредприятий с распространением полученных данных на генеральную совокупность объектов наблюдения.

Кроме того, в соответствии с требованиями системы национальных счетов, эти показатели досчитываются на объемы скрытой деятельности.

Объем платных услуг населению представляет собой денежный эквивалент объема услуг, оказанных резидентами российской экономики (юридическими лицами, индивидуальными предпринимателями, самозанятыми, нотариусами и адвокатами, учредившими адвокатские кабинеты) гражданам Российской Федерации, а также гражданам других государств (нерезидентам), потребляющим те или иные услуги на территории Российской Федерации. Этот показатель формируется в соответствии с методологией формирования официальной статистической информации об объеме платных услуг населению.

Индекс потребительских цен и тарифов на товары и платные услуги населению (ИПЦ) характеризует изменение во времени общего уровня цен и тарифов на товары и услуги, приобретаемые населением для непроизводственного потребления. Измеряет отношение стоимости фиксированного перечня товаров и услуг в текущем периоде к его стоимости в предыдущем периоде.

В набор товаров и услуг включены более 500 товаров (услуг)-представителей. Наблюдение за ценами и тарифами проводится в столицах республик, центрах краев, областей, автономных округов, городах федерального значения и выборочно – в районных центрах,

отобранных с учетом их представительности в отражении социально-экономического и географического положения регионов.

Индекс цен производителей промышленных товаров – рассчитывается на основе зарегистрированных цен на товары-представители на базовых (опорных) предприятиях. Учитываются фактически сложившиеся в текущем периоде отпускные цены предприятий (без косвенных товарных налогов – НДС, акцизов и др.) на продукцию, предназначенную для реализации на внутреннем рынке.

Сводный индекс цен на продукцию (затраты, услуги) инвестиционного назначения рассчитывается как агрегированный показатель из индексов цен производителей на строительную продукцию, приобретения машин и оборудования инвестиционного назначения и на прочую продукцию (затраты, услуги) инвестиционного назначения, взвешенных по доле этих элементов в общем объеме инвестиций в основной капитал.

Индекс тарифов на грузовые перевозки характеризует изменение фактически действующих тарифов на грузовые перевозки за отчетный период без учета изменения за этот период структуры перевезенных грузов по разнообразным признакам: по виду и размеру отправки груза, скорости доставки, расстоянию перевозки, территории перевозки, типу подвижного состава, степени использования его грузоподъемности и по другим признакам.

Индекс тарифов на услуги связи для юридических лиц характеризует общее изменение тарифов на услуги связи для различных категорий пользователей.

Индекс цен производителей сельскохозяйственной продукции исчисляется на основании регистрации в отобранных для наблюдения сельскохозяйственных организациях цен на основные виды продуктов-представителей, реализуемых заготовительным, перерабатывающим организациям, на рынке, через собственную торговую сеть, населению непосредственно с транспортных средств, на ярмарках, биржах, аукционах, организациям, коммерческим структурам и т. п. Цены реализации сельскохозяйственной продукции приводятся с учетом надбавок и скидок за качество реализованной продукции без расходов на транспортировку, экспедирование, погрузку и разгрузку продукции, а также без налога на добавленную стоимость, дотаций.

Численность рабочей силы – лица в возрасте 15 лет и старше, которые в рассматриваемый период (обследуемую неделю) считаются занятыми или безработными.

Безработные, зарегистрированные в государственных учреждениях службы занятости населения – трудоспособные граждане, не имеющие работы и заработка (трудового дохода), проживающие на территории Российской Федерации, зарегистрированные в государственных учреждениях службы занятости по месту жительства в целях поиска подходящей работы, ищущие работу и готовые приступить к ней.

Уровень зарегистрированной безработицы – отношение численности безработных, зарегистрированных в государственных учреждениях службы занятости населения, к численности рабочей силы, в процентах.

Нагрузка незанятого населения на одну заявленную вакансию рассчитывается как отношение численности лиц, не занятых трудовой деятельностью, состоящих на учете в государственных учреждениях службы занятости населения, к числу вакансий, сообщенных работодателями в эти учреждения.

Заявленная работодателями потребность в работниках – число вакансий (требуемых работников), сообщенных работодателями в государственные учреждения службы занятости населения.

Бюджет – форма образования и расходования денежных средств, предназначенных для финансового обеспечения задач и функций государства и местного самоуправления.

Консолидированный бюджет субъекта Российской Федерации образуют бюджет субъекта Российской Федерации и свод бюджетов муниципальных образований, входящих в состав субъекта Российской Федерации (без учета межбюджетных трансфертов между этими бюджетами).

Доходы бюджета – поступающие в бюджет денежные средства, за исключением средств, являющихся в соответствии с Бюджетным кодексом Российской Федерации источниками финансирования дефицита бюджета.

Расходы бюджета – выплачиваемые из бюджета денежные средства, за исключением средств, являющихся в соответствии с Бюджетным кодексом Российской Федерации источниками финансирования дефицита бюджета.

Бюджетный профицит – величина превышения доходов бюджета над его расходами.

Бюджетный дефицит – величина превышения расходов бюджета над его доходами.

Налог – обязательный, индивидуально безвозмездный платеж, взимаемый с организаций и физических лиц в форме отчуждения принадлежащих им на праве собственности, хозяйственного ведения или оперативного управления денежных средств в целях финансового обеспечения деятельности государства и (или) муниципальных образований.

Сальдированный финансовый результат (прибыль минус убыток) – конечный финансовый результат, выявленный на основании бухгалтерского учета всех хозяйственных операций организаций. Представляет собой сумму прибыли (убытка) от продажи товаров, продукции (работ, услуг), основных средств, иного имущества организаций и чистых доходов от прочих операций.

Темпы изменения сальдированного финансового результата отчетного периода по сравнению с соответствующим периодом предыдущего года рассчитаны по сопоставимому кругу организаций; с учетом корректировки данных соответствующего периода предыдущего года, исходя из изменений учетной политики, законодательных актов и др. в соответствии с методологией бухгалтерского учета. Прочерк означает, что в одном или обоих сопоставляемых периодах был получен отрицательный сальдированный финансовый результат.

Рентабельность проданных товаров, продукции (работ, услуг) рассчитывается как соотношение между величиной сальдированного финансового результата (прибыль минус убыток) от продажи и себестоимости проданных товаров, продукции, работ, услуг. В том случае, если сальдированный финансовый результат (прибыль минус убыток) от продажи отрицательный - имеет место убыточность.

Рентабельность активов – соотношение сальдированного финансового результата (прибыль минус убыток) и стоимости активов организаций. В том случае, если сальдированный финансовый результат (прибыль минус убыток) отрицательный - имеет место убыточность.

Суммарная задолженность по обязательствам организаций включает кредиторскую задолженность, задолженность по кредитам банков и займам.

Кредиторская задолженность – задолженность по расчетам с поставщиками и подрядчиками за поступившие материальные ценности, выполненные работы и оказанные услуги, в том числе задолженность, обеспеченная векселями выданными; задолженность по расчетам с дочерними и зависимыми обществами по всем видам операций; с рабочими и служащими по оплате труда, представляющая собой начисленные, но не выплаченные суммы оплаты труда; задолженность по отчислениям на государственное социальное страхование, пенсионное обеспечение и медицинское страхование работников организации, задолженность по всем видам платежей в бюджет и внебюджетные фонды; задолженность организации по платежам по обязательному и добровольному страхованию имущества и работников организации и другим видам страхования, в которых организация является страхователем; авансы полученные, включающие сумму полученных авансов от сторонних организаций по предстоящим расчетам по заключенным договорам, а также штрафы, пени и неустойки, признанные организацией или по которым получены решения суда (арбитражного суда) или другого органа, имеющего в соответствии с законодательством Российской Федерации право на принятие решения об их взыскании, и отнесенные на финансовые результаты организации, непогашенные суммы заемных средств, подлежащие погашению в соответствии с договорами.

Дебиторская задолженность – задолженность по расчетам с покупателями и заказчиками за товары, работы и услуги, в том числе задолженность, обеспеченная векселями полученными; задолженность по расчетам с дочерними и зависимыми обществами; суммы уплаченных другим организациям авансов по предстоящим расчетам в соответствии с заключенными договорами; задолженность по расчетам с прочими дебиторами, включающая в себя задолженность финансовых и налоговых органов (в том числе по переплате по налогам, сборам и прочим платежам в бюджет); задолженность работников организации по предоставленным им ссудам и займам за счет средств этой организации или кредита (ссуды на индивидуальное и кооперативное жилищное строительство, приобретение и благоустройство садовых участков, беспроцентные ссуды молодым семьям на улучшение жилищных условий или обзаведение домашним хозяйством и др.); задолженность подотчетных лиц; поставщиков по недостачам товарно-материальных ценностей, обнаруженным при приемке; задолженность по государственным заказам, федеральным программам за поставленные товары, работы и услуги, а также штрафы, пени и неустойки, признанные должником, или по которым получены

решения суда (арбитражного суда) или другого органа, имеющего в соответствии с законодательством Российской Федерации право на принятие решения об их взыскании, и отнесенные на финансовые результаты организации.

Финансовая устойчивость организаций характеризуется состоянием финансовых ресурсов, обеспечивающих бесперебойный расширенный процесс производства и продажи продукции на основе роста прибыли.

Основными показателями финансовой устойчивости организаций являются следующие коэффициенты: **коэффициент автономии**, характеризующий долю собственных средств в общей величине источников средств организаций и определяющий степень независимости от кредиторов; **коэффициент обеспеченности собственными оборотными средствами**, который рассчитывается как отношение собственных оборотных активов к фактической стоимости всех оборотных активов, находящихся в наличии у организаций.

Платежеспособность характеризует возможности организаций своевременно расплачиваться по своим обязательствам.

Одним из показателей платежеспособности организаций является **коэффициент текущей ликвидности**, рассчитываемый как отношение фактической стоимости находящихся в наличии у организаций оборотных активов к наиболее срочным обязательствам организации в виде краткосрочных кредитов и займов, кредиторской задолженности.

Малые предприятия. Условия отнесения к малым предприятиям определены статьей 4 Федерального закона от 24.07.2007 №209-ФЗ «О развитии малого и среднего предпринимательства в Российской Федерации».

Порядок осуществления выборочных обследований малых предприятий установлен Постановлением Правительства Российской Федерации от 16.02.2008 №79 «О порядке проведения выборочных статистических наблюдений за деятельностью субъектов малого и среднего предпринимательства».

Естественное движение населения – обобщенное название совокупности рождений и смертей, изменяющих численность населения, так называемым естественным путем. К естественному движению населения относят также браки и разводы, хотя они не меняют численность населения, но учитываются в том же порядке, что и рождения и смерти. В соответствии со статьей 13.1 Федерального закона "Об актах гражданского состояния" от 15.11.1997 № 143-ФЗ с 1 октября 2018г. был введен в действие Единый государственный реестр записей актов гражданского состояния (ЕГР ЗАГС). Согласно статье 13.2 указанного Федерального закона Росстат с 1 октября 2018г. получает сведения о государственной регистрации рождений, смертей, заключения и расторжения браков из данного реестра.

Общие коэффициенты рождаемости и смертности – отношение соответственно числа родившихся (живыми) и числа умерших в течение календарного года к среднегодовой численности наличного населения. Исчисляются на 1000 населения.

Коэффициент естественного прироста (убыли*)* – разность общих коэффициентов рождаемости и смертности.

Общие коэффициенты брачности и разводимости – отношение числа зарегистрированных браков и разводов в течение года к среднегодовой численности наличного населения. Исчисляются на 1000 населения.

В соответствии с изменениями, внесенными в Федеральный план статистических работ распоряжением Правительства Российской Федерации от 20 марта 2019 г. №469-р, информация о денежных доходах и расходах населения публикуется ежеквартально. Данные рассчитаны в соответствии с Методологическими положениями по расчету показателей денежных доходов и расходов населения, утвержденные приказом Росстата №465 от 02.07.2014 (с изменениями №680 от 20.11.2018 г.).

Величина прожиточного минимума в соответствии с Федеральным законом от 24 октября 1997г. №134-ФЗ «О прожиточном минимуме в Российской Федерации» (в редакции Федерального закона от 29.12.2020 №473-ФЗ) представляет собой минимальную необходимую для обеспечения жизнедеятельности сумму доходов гражданина.

В соответствии с пунктом 3 статьи 4 Федерального закона от 24 октября 1997г. №134-ФЗ «О прожиточном минимуме в Российской Федерации» (в ред. Федерального закона от 29 декабря 2020 года №473-ФЗ) величина прожиточного минимума на душу населения в субъекте Российской Федерации на очередной год устанавливается субъектом Российской Федерации с учетом коэффициента региональной дифференциации, который рассчитывается как соотношение величины прожиточного минимума на душу населения в целом по Российской

Федерации и величины прожиточного минимума на душу населения в соответствующем субъекте Российской Федерации.

На 2021–2025 годы устанавливается переходный период поэтапного доведения величин прожиточного минимума на душу населения в субъектах Российской Федерации, установленных на 2021 год, до величин прожиточного минимума на душу населения в субъектах Российской Федерации, рассчитанных с учетом коэффициентов региональной дифференциации.

На 2021 год величина прожиточного минимума установлена Постановлением Правительства Санкт-Петербурга от 24.03.2021 №143 «Об установлении величины прожиточного минимума на душу населения и по основным социально-демографическим группам населения в Санкт-Петербурге на 2021 год» и Постановлением Правительства Ленинградской области от 10 февраля 2021 года №83 «Об установлении величины прожиточного минимума на душу населения и по основным социально-демографическим группам населения в Ленинградской области на 2021 год».

На 2022 год величина прожиточного минимума установлена Постановлением Правительства Санкт-Петербурга от 14.09.2021 №665 «Об установлении величины прожиточного минимума на душу населения и по основным социально-демографическим группам населения в Санкт-Петербурге на 2022 год» (в ред. от 09.06.2022 №508) и Постановления Правительства Ленинградской области от 14 сентября 2021 года №590 «Об установлении величины прожиточного минимума на душу населения и по основным социально-демографическим группам населения в Ленинградской области на 2022 год» (в ред. от 31 мая 2022 года №356).

Среднемесячная номинальная начисленная заработная плата работников организаций исчисляется делением фонда начисленной заработной платы работников на среднесписочную численность работников и на количество месяцев в периоде. В фонд заработной платы включаются начисленные суммы в денежной и неденежной формах за отработанное и неотработанное время, доплаты и надбавки, премии единовременные поощрения, компенсационные выплаты, связанные с режимом работы и условиями труда, а также оплата питания и проживания, имеющая систематический характер.

Реальная начисленная заработная плата характеризует покупательную способность заработной платы в отчетном периоде в связи с изменением цен на потребительские товары и услуги по сравнению с базисным периодом. Для этого рассчитывается индекс реальной начисленной заработной платы путем деления индекса номинальной заработной платы на индекс потребительских цен за один и тот же временной период.

Заболеваемость населения характеризуется числом случаев заболеваний, выявленных (или взятых под диспансерное наблюдение) в течение года при обращении в лечебно-профилактические организации или при профилактическом осмотре. **Первичная заболеваемость** регистрируется при установлении пациенту диагноза впервые в жизни.

Зарегистрированное преступление – выявленное и официально взятое на учет общественно опасное деяние, предусмотренное уголовным законодательством.

Лица, совершившие преступления – официально взятые на учет правоохранительными органами лица, на которых заведены уголовные дела.

Управление
Федеральной службы государственной статистики
по г. Санкт-Петербургу и Ленинградской области

Адрес: 197136, Санкт-Петербург, ул. Профессора Попова, 39

Заказ № 95 Тираж 58 экз.

Отпечатано в оперативной полиграфии Петростата