

**Управление Федеральной службы
государственной статистики
по г. Санкт-Петербургу и Ленинградской области
(Петростат)**

**СОЦИАЛЬНО-ЭКОНОМИЧЕСКОЕ ПОЛОЖЕНИЕ
САНКТ-ПЕТЕРБУРГА И ЛЕНИНГРАДСКОЙ ОБЛАСТИ
В ЯНВАРЕ–ИЮНЕ 2024 ГОДА
(ЭКОНОМИЧЕСКИЙ ДОКЛАД В ТАБЛИЦАХ)**

**Санкт-Петербург
2024**

В докладе приняты условные обозначения:

г	грамм	млн.	миллион
г.	год	млрд.	миллиард
га	гектар	п.	поселок
Гкал	гигакалория	пасс-км	пассажиро-километр
дкл	декалитр	плот.	плотный
ед.	единица	пог. м	погонный метр
кат.	катушка	р.	раз
кВА	киловольт-ампер	руб.	рубль
кВт	киловатт	т	тонна
кВт-ч	киловатт-час	т.г.	текущий год
кг	килограмм	т-км	тонно-километр
км	километр	трлн.	триллион
км ²	квадратный километр	тыс.	тысяча
км ³	кубический километр	усл.	условный
л	литр	усл. ед.	условная единица
м	метр	ц	центнер
м ²	квадратный метр	чел.	человек
м ³	кубический метр	шт.	штука
МВА	мегавольт-ампер	экз.	экземпляр
мВт	мегаватт		
—	явление отсутствует		
...	данных не имеется		
х	сопоставление невозможно		
0,0	небольшая величина		

В отдельных случаях незначительные расхождения между итогом и суммой слагаемых объясняются округлением данных.

Ряд показателей, приведенных в докладе, рассчитан с учетом экспертной оценки в соответствии с официальной статистической методологией.

В таблицах, отражающих ежемесячную динамику, показатели за последний месяц в последующем выпуске доклада уточняются по данным ежемесячной статистической отчетности в соответствии с методикой разработки. Относительные показатели в этих таблицах отражены по сопоставимому перечню отчитывающихся предприятий и организаций.

При расчете отдельных показателей, помещенных в докладе, использована информация территориальных органов федеральных органов исполнительной власти (министерств и ведомств), а также органов исполнительной власти Санкт-Петербурга и Ленинградской области.

При использовании материалов Петростата ссылка на источник обязательна.

Официальное издание
код по каталогу 11001024
E-mail: 78@rosstat.gov.ru
<http://78.rosstat.gov.ru>
© Петростат, 2024

СОДЕРЖАНИЕ

СВОДНЫЕ ИТОГИ	6
ИНДЕКС ВЫПУСКА ТОВАРОВ И УСЛУГ ПО БАЗОВЫМ ВИДАМ ЭКОНОМИЧЕСКОЙ ДЕЯТЕЛЬНОСТИ	10
ПРОМЫШЛЕННОЕ ПРОИЗВОДСТВО	16
СТРОИТЕЛЬСТВО	24
ТРАНСПОРТ	30
Транспортировка и хранение.....	30
Грузооборот и перевозка грузов автомобильным транспортом	30
Аварийность на автомобильном транспорте	36
СЕЛЬСКОЕ ХОЗЯЙСТВО	38
ОПТОВАЯ ТОРГОВЛЯ.....	44
ПОТРЕБИТЕЛЬСКИЙ РЫНОК	48
Розничная торговля.....	48
Общественное питание.....	56
Платные услуги населению	58
ЦЕНЫ	62
Потребительские цены	64
Цены производителей.....	74
Индексы цен производителей промышленных товаров	74
Индексы цен на продукцию инвестиционного назначения	78
Индексы тарифов на грузовые перевозки	80
Изменение тарифов на грузовые перевозки автомобильным транспортом и цен на бензин	80
Индексы цен производителей сельскохозяйственной продукции	82
Индексы цен производителей по группам и отдельным видам сельскохозяйственной продукции	82
РЫНОК ТРУДА	84
Занятость и безработица	84
Численность работников организаций	84
Безработица	94
Потребность организаций в работниках.....	98
Заработная плата.....	100
ФИНАНСЫ	108
Показатели финансово-кредитной системы.....	108
НАЛОГОВАЯ СТАТИСТИКА	110
ФИНАНСЫ ОРГАНИЗАЦИЙ.....	114
Финансовые результаты деятельности организаций	114
Состояние платежей и расчетов в организациях.....	118
ИНСТИТУЦИОНАЛЬНЫЕ ПРЕОБРАЗОВАНИЯ	128
Характеристика организаций.....	128
Демография организаций	138
ДЕМОГРАФИЧЕСКАЯ СИТУАЦИЯ.....	146
ПРЕСТУПНОСТЬ	148

ПРИЛОЖЕНИЕ

САНКТ-ПЕТЕРБУРГ	151
Производство важнейших видов товаров.....	152
Строительство объектов федеральной адресной инвестиционной программы	154
Ввод в действие жилых домов по районам Санкт-Петербурга.....	159
Цены на основные продукты питания и соотношение этих цен с ценой на говядину.....	160
Динамика цен на основные виды плодоовощной продукции	161
Изменение заработной платы и сводного индекса потребительских цен.....	161
Количество организаций, учтенных в Статистическом регистре Росстата, по муниципальным районам и городскому округу	162
Количество индивидуальных предпринимателей, учтенных в Статистическом регистре Росстата, по районам Санкт-Петербурга	163
Величина прожиточного минимума.....	164
ЛЕНИНГРАДСКАЯ ОБЛАСТЬ	165
Производство важнейших видов товаров.....	166
Строительство объектов федеральной адресной инвестиционной программы	168
Ввод в действие жилых домов по муниципальным районам и городскому округу.....	172
Производство скота и птицы на убой (в живом весе) и молока в сельскохозяйственных организациях по муниципальным районам	173
Цены на основные продукты питания и соотношение этих цен с ценой на говядину.....	174
Динамика цен на основные виды плодоовощной продукции	175
Изменение заработной платы и сводного индекса потребительских цен.....	175
Количество организаций, учтенных в Статистическом регистре Росстата, по муниципальным районам и городскому округу	176
Количество индивидуальных предпринимателей, учтенных в Статистическом регистре Росстата, по муниципальным районам и городскому округу	177
Величина прожиточного минимума.....	178
МЕТОДОЛОГИЧЕСКИЙ КОММЕНТАРИЙ	180

**ЭКОНОМИЧЕСКИЕ
И СОЦИАЛЬНЫЕ
ПОКАЗАТЕЛИ**

СВОДНЫЕ ИТОГИ

млрд. рублей

	Абсолютные данные		В % к соответствующему периоду предыдущего года		Справочно: январь-июнь 2023 в % к январю-июню 2022
	июнь	январь-июнь	июнь	январь-июнь	
Оборот организаций (в действующих ценах)	2592,9	16278,9	120,4	121,5	80,7
Индекс промышленного производства, %	х	х	109,8	110,7	110,8
Объем работ по виду деятельности "строительство"	62,4	261,3	113,8	101,0	110,7
Ввод в действие жилых домов, тыс. м ²	166,8	1398,0	47,3	78,7	88,4
Объем услуг по транспортировке и хранению (без субъектов малого предпринимательства, в действующих ценах)	151,3	914,0	110,7	119,1	120,3
Объем услуг в сфере телекоммуникаций (без субъектов малого предпринимательства, в действующих ценах)	14,6	84,0	110,4	109,1	101,7
Оборот оптовой торговли	1529,2	10811,5	119,3	127,6	64,1
Оборот розничной торговли	227,9	1342,2	103,5	107,3	110,0
пищевыми продуктами, включая напитки, и табачными изделиями	79,4	480,8	103,0	104,7	113,4
непродовольственными товарами	148,5	861,4	103,8	108,9	108,0
Оборот общественного питания	20,4	120,3	110,7	109,1	117,6
Объем платных услуг населению	83,7	464,7	101,5	99,2	115,0
Индекс потребительских цен, %	100,5	103,8 ¹⁾	107,8	107,3	102,8 ¹⁾

ЛЕНИНГРАДСКАЯ ОБЛАСТЬ

млрд. рублей

	Абсолютные данные		В % к соответствующему периоду предыдущего года		Справочно: январь-июнь 2023 в % к январю-июню 2022
	июнь	январь-июнь	июнь	январь-июнь	
Оборот организаций (в действующих ценах)	392,5	2279,6	119,4	120,8	99,2
Индекс промышленного производства, %	х	х	113,9	110,9	105,5
Объем работ по виду деятельности "строительство"	24,7	126,6	82,5	114,3	94,3
Ввод в действие жилых домов, тыс. м ²	346,2	2179,6	86,7	103,1	99,4
Объем услуг по транспортировке и хранению (без субъектов малого предпринимательства, в действующих ценах)	32,8	183,2	122,0	115,2	126,6
Объем услуг в сфере телекоммуникаций (без субъектов малого предпринимательства, в действующих ценах)	0,2	1,1	104,1	107,5	85,4
Объем продукции сельского хозяйства ²⁾	11,6	61,6	103,3	102,0	102,1
Оборот оптовой торговли	82,9	476,7	109,9	116,1	91,6
Оборот розничной торговли	72,2	383,2	104,4	105,9	107,7
пищевыми продуктами, включая напитки, и табачными изделиями	33,8	181,4	102,5	105,5	108,0
непродовольственными товарами	38,4	201,8	106,1	106,3	107,4
Оборот общественного питания	2,6	14,0	105,0	100,2	121,3
Объем платных услуг населению	13,5	77,8	109,6	107,7	109,6
Индекс потребительских цен, %	100,9	104,4 ³⁾	107,5	106,6	103,0 ³⁾

1), 3) Конец периода к декабрю предыдущего года.

2) Включая данные сельхозпроизводителей, осуществляющих деятельность на территории Санкт-Петербурга.

САНКТ-ПЕТЕРБУРГ

	Абсолютные данные		В % к соответствующему периоду предыдущего года		Справочно: январь-май 2023 в % к январю-маю 2022
	май	январь-май	май	январь-май	
Численность населения (на 1 июня 2024), тыс. человек	5599,8	x	100,04 ¹⁾	x	100,02 ²⁾
Средняя численность работников организаций (без субъектов малого предпринимательства), тыс. человек	1599	1598	101,4	101,6	100,6
Численность официально зарегистрированных безработных (на конец июня 2024), тыс. человек	8,9	x	72,0	x	69,7 ³⁾
Уровень зарегистрированной безработицы, (на конец июня 2024) в % от численности рабочей силы	0,3	x	x	x	x
Средняя начисленная заработная плата одного работника					
номинальная, рублей	104406	102259	111,8	113,5	111,2
реальная	x	x	103,8	105,9	105,1

ЛЕНИНГРАДСКАЯ ОБЛАСТЬ

	Абсолютные данные		В % к соответствующему периоду предыдущего года		окончание
	май	январь-май	май	январь-май	Справочно: январь-май 2023 в % к январю-маю 2022
Численность населения (на 1 июня 2024), тыс. человек	2040,5	x	100,2 ¹⁾	x	100,1 ²⁾
Средняя численность работников организаций (без субъектов малого предпринимательства), тыс. человек	417	415	103,3	103,1	101,6
Численность официально зарегистрированных безработных (на конец июня 2024), тыс. человек	2,0	x	62,2	x	73,3 ³⁾
Уровень зарегистрированной безработицы, (на конец июня 2024) в % от численности рабочей силы	0,2	x	x	x	x
Средняя начисленная заработная плата одного работника					
номинальная, рублей	82015	76522	119,1	119,9	113,4
реальная	x	x	111,4	112,7	106,4

¹⁾ 1 июня 2024 года к 1 января 2024 года.

²⁾ 1 июня 2023 года к 1 января 2023 года.

³⁾ Июнь 2023 года к июню 2022 года.

**ИНДЕКС ВЫПУСКА ТОВАРОВ И УСЛУГ
ПО БАЗОВЫМ ВИДАМ ЭКОНОМИЧЕСКОЙ ДЕЯТЕЛЬНОСТИ**

Индекс выпуска товаров и услуг по базовым видам экономической деятельности в мае 2024 года к соответствующему месяцу предыдущего года составил 118,0%. Рост связан с увеличением объемов работ в обрабатывающих производствах, строительстве, оборотов оптовой и розничной торговли.

Индекс выпуска товаров и услуг по базовым видам экономической деятельности (в % к соответствующему периоду предыдущего года)

	2023	2024
январь	75,5	115,4
февраль	85,4	118,1
март	77,0	122,6
I квартал	79,1	118,8
апрель	81,3	119,2
май	95,2	118,0
июнь	107,2	
II квартал	93,6	
июль	105,4	
август	106,7	
сентябрь	110,8	
III квартал	107,7	
октябрь	109,3	
ноябрь	112,8	
декабрь	106,5	
IV квартал	109,2	
год	96,8	

**Динамика выпуска товаров и услуг
по базовым видам экономической деятельности
(в % к соответствующему месяцу предыдущего года)**

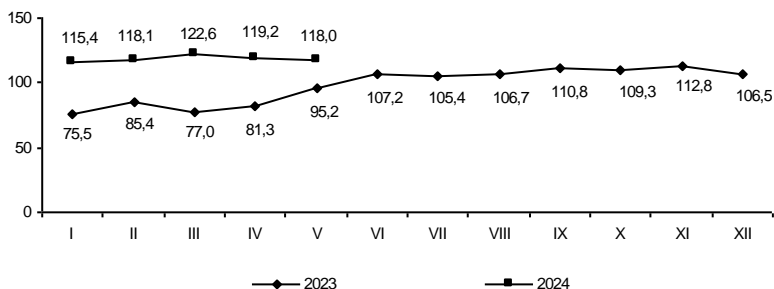

Индекс выпуска товаров и услуг по базовым видам экономической деятельности в мае 2024 года к соответствующему месяцу предыдущего года составил 117,2%. Рост связан с увеличением объемов работ в обрабатывающих производствах, строительстве, оборотов оптовой и розничной торговли.

Индекс выпуска товаров и услуг по базовым видам экономической деятельности (в % к соответствующему периоду предыдущего года)

	2023	2024
январь	95,8	112,7
февраль	95,7	112,5
март	98,4	103,0
I квартал	96,8	109,0
апрель	103,1	106,9
май	114,8	117,2
июнь	113,9	
II квартал	110,4	
июль	119,4	
август	110,4	
сентябрь	104,3	
III квартал	111,2	
октябрь	116,0	
ноябрь	109,8	
декабрь	107,9	
IV квартал	111,1	
год	107,5	

**Динамика выпуска товаров и услуг
по базовым видам экономической деятельности
(в % к соответствующему месяцу предыдущего года)**

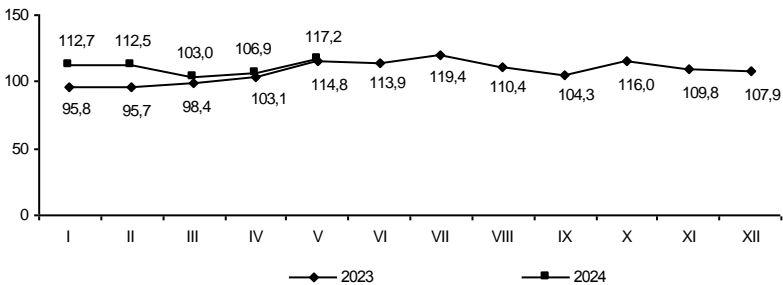

САНКТ-ПЕТЕРБУРГ

ОБОРОТ ОРГАНИЗАЦИЙ

Оборот организаций по видам экономической деятельности¹⁾ в январе–июне 2024 года

в действующих ценах

	Млрд. рублей	В % к		Справочно: январь-июнь 2023, в % к итогу
		соответ- ствующему периоду 2023	итогу	
Всего	16278,9	121,5	100	100
в том числе по видам экономической деятельности:				
сельское, лесное хозяйство, охота, рыболовство и рыбоводство	7,0	106,6	0,0	0,0
растениеводство и животноводство, охота и предоставление соответствующих услуг в этих областях	4,3	114,2	0,0	0,0
лесоводство и лесозаготовки	1,5	101,5	0,0	0,0
рыболовство и рыбоводство	1,2	90,0	0,0	0,0
добыча полезных ископаемых	19,9	80,3	0,1	0,2
обрабатывающие производства	3659,5	139,1	22,5	19,6
в том числе производство:				
пищевых продуктов	177,4	118,9	1,1	1,1
напитков	57,7	132,1	0,4	0,3
табачных изделий	63,9	124,2	0,4	0,4
текстильных изделий	12,4	99,6	0,1	0,1
одежды	51,3	2,5 п.	0,3	0,2
кожи и изделий из кожи	3,9	138,8	0,0	0,0
изделий из дерева и пробки, кроме мебели, изделий из соломки и материалов для плетения, обработка древесины	19,1	126,4	0,1	0,1
бумаги и бумажных изделий	29,4	142,1	0,2	0,2
деятельность полиграфическая и копирование носителей информации	21,6	120,7	0,1	0,1
кокса и нефтепродуктов	1983,5	139,3	12,2	10,6
химических веществ и химических продуктов	116,6	129,3	0,7	0,7
лекарственных средств и материалов, применяемых в медицинских целях	51,9	104,0	0,3	0,4
резиновых и пластмассовых изделий	83,0	147,0	0,5	0,4
прочей неметаллической минеральной продукции	78,3	149,0	0,5	0,4
металлургическое	64,9	1,6 п.	0,4	0,3
готовых металлических изделий, кроме машин и оборудования	157,2	132,3	1,0	0,9

**Оборот организаций по видам
экономической деятельности¹⁾ в январе–июне 2024 года**

в действующих ценах

	Млрд. рублей	В % к		Справочно: январь-июнь 2023, в % к итогу
		соответ- ствующему периоду 2023	итогу	
Всего	2279,6	120,8	100	100
в том числе организации с основным видом деятельности:				
сельское, лесное хозяйство, охота, рыболовство и рыбоводство	64,3	118,9	2,8	2,9
растениеводство и животноводство, охота и предоставление соответствующих услуг в этих областях	55,5	123,0	2,4	2,4
лесоводство и лесозаготовки	6,7	94,8	0,3	0,4
рыболовство и рыбоводство	2,1	111,9	0,1	0,1
добыча полезных ископаемых	38,2	2,6 п.	1,7	0,8
обрабатывающие производства	970,7	121,6	42,6	42,3
в том числе производство:				
пищевых продуктов	124,1	108,3	5,4	6,1
напитков	2,5	89,2	0,1	0,2
табачных изделий	85,2	111,0	3,7	4,1
текстильных изделий	8,0	114,9	0,3	0,4
одежды	1,0	146,2	0,0	0,0
кожи и изделий из кожи	0,0	48,1	0,0	0,0
изделий из дерева и пробки, кроме мебели, изделий из соломки и материалов для плетения, обработка древесины	11,5	101,6	0,5	0,6
бумаги и бумажных изделий	73,2	108,1	3,2	3,6
деятельность полиграфическая и копирование носителей информации	18,1	108,9	0,8	0,9
кокса и нефтепродуктов	233,7	146,2	10,3	8,5
химических веществ и химических продуктов	117,6	109,0	5,2	5,7
лекарственных средств и материалов, применяемых в медицинских целях	8,6	111,0	0,4	0,4
резиновых и пластмассовых изделий	37,5	134,8	1,6	1,5
прочей неметаллической минеральной продукции	49,7	117,2	2,2	2,2
металлургическое	19,7	1,5 п.	0,9	0,7
готовых металлических изделий, кроме машин и оборудования	40,1	118,9	1,8	1,8

¹⁾ Итоги по «хозяйственным» видам деятельности получены как результат агрегирования данных по организациям в соответствии с их основным видом деятельности.

САНКТ-ПЕТЕРБУРГ

	Млрд. рублей	В % к соответ- ствующему периоду 2023	Справочно: январь-июнь 2023, в % к итогу	
			итогу	в % к итогу
компьютеров, электронных и оптических изделий	177,2	1,5 р.	1,1	0,9
электрического оборудования машин и оборудования, не включенных в другие группировки	77,6	1,6 р.	0,5	0,4
автотранспортных средств, прицепов и полуприцепов	168,2	146,4	1,0	0,9
прочих транспортных средств и оборудования	42,0	5,4 р.	0,3	0,1
мебели	112,6	117,3	0,7	0,7
прочих готовых изделий	17,2	118,8	0,1	0,1
ремонт и монтаж машин и оборудования	32,0	139,6	0,2	0,2
обеспечение электрической энергией, газом и паром; кондиционирование воздуха	60,3	134,9	0,4	0,3
водоснабжение; водоотведение, организация сбора и утилизации отходов, деятельность по ликвидации загрязнений	280,9	108,2	1,7	1,9
строительство	69,4	116,3	0,4	0,4
торговля оптовая и розничная; ремонт автотранспортных средств и мотоциклов	527,9	132,0	3,2	3,0
в том числе торговля:	8670,4	111,8	53,3	57,9
оптовая и розничная автотранспортными средствами и мотоциклами и их ремонт				
оптовая, кроме оптовой торговли автотранспортными средствами и мотоциклами	393,7	136,6	2,4	2,2
розничная, кроме торговли автотранспорт- ными средствами и мотоциклами	7384,9	110,2	45,4	50,0
транспортировка и хранение	891,9	116,4	5,5	5,7
деятельность гостиниц и предприятий общественного питания	1140,3	133,8	7,0	6,4
деятельность в области информации и связи	155,6	128,0	1,0	0,9
деятельность по операциям с недвижимым имуществом	407,0	136,0	2,5	2,2
деятельность профессиональная, научная и техническая	341,4	136,0	2,1	1,9
из них:	523,5	139,4	3,2	2,8
научные исследования и разработки	103,5	114,8	0,6	0,7
деятельность административная и сопутствующие дополнительные услуги	185,0	1,5 р.	1,1	0,9
государственное управление и обеспечение военной безопасности; социальное обеспечение	3,2	114,0	0,0	0,0
образование	37,9	111,4	0,2	0,3
деятельность в области здравоохранения и социальных услуг	149,4	109,9	0,9	1,0
деятельность в области культуры, спорта, организации досуга и развлечений	61,0	139,6	0,4	0,3
предоставление прочих видов услуг	39,6	1,7 р.	0,2	0,2

ЛЕНИНГРАДСКАЯ ОБЛАСТЬ

	окончание			
	Млрд. рублей	В % к		Справочно: январь-июнь 2023, в % к итогу
		соответ- ствующему периоду 2023	итого	
компьютеров,	5,0	93,5	0,2	0,3
электронных и оптических изделий	26,7	126,8	1,2	1,1
электрического оборудования				
машин и оборудования,	9,9	127,5	0,4	0,4
не включенных в другие группировки				
автотранспортных средств,	4,1	120,8	0,2	0,2
прицепов и полуприцепов				
прочих транспортных	76,5	140,4	3,4	2,9
средств и оборудования				
мебели	4,3	115,7	0,2	0,2
прочих готовых изделий	1,6	106,1	0,1	0,1
ремонт и монтаж машин и оборудования	12,0	107,9	0,5	0,6
обеспечение электрической энергией,				
газом и паром; кондиционирование воздуха	189,2	111,6	8,3	9,0
водоснабжение; водоотведение,				
организация сбора и утилизации отходов,	18,8	122,4	0,8	0,8
деятельность по ликвидации загрязнений				
строительство	120,7	129,8	5,3	4,9
торговля оптовая и розничная; ремонт				
автотранспортных средств и мотоциклов	550,4	118,3	24,1	24,7
в том числе торговля:				
оптовая и розничная автотранспортными				
средствами и мотоциклами и их ремонт	74,1	1,7 п.	3,3	2,3
оптовая, кроме оптовой торговли				
автотранспортными средствами	242,5	108,1	10,6	11,9
и мотоциклами				
розничная, кроме торговли автотранспорт-	233,8	117,9	10,3	10,5
ными средствами и мотоциклами				
транспортировка и хранение	204,4	115,2	9,0	9,4
деятельность гостиниц и предприятий				
общественного питания	10,8	121,0	0,5	0,5
деятельность в области информации и связи	5,6	107,1	0,2	0,3
деятельность по операциям				
с недвижимым имуществом	25,6	83,0	1,1	1,6
деятельность профессиональная,				
научная и техническая	42,1	2,0 п.	1,8	1,1
из них:				
научные исследования и разработки	3,8	84,7	0,2	0,2
деятельность административная				
и сопутствующие дополнительные услуги	13,8	136,3	0,6	0,5
государственное управление				
и обеспечение военной безопасности;	0,8	80,0	0,0	0,1
социальное обеспечение				
образование	1,5	110,9	0,1	0,1
деятельность в области здравоохранения				
и социальных услуг	19,3	111,4	0,8	0,9
деятельность в области культуры, спорта,				
организации досуга и развлечений	1,8	119,4	0,1	0,1
предоставление прочих видов услуг	1,8	98,3	0,1	0,1

САНКТ-ПЕТЕРБУРГ

ПРОМЫШЛЕННОЕ ПРОИЗВОДСТВО

Индекс промышленного производства¹⁾ в январе–июне 2024 года по сравнению с январем–июнем 2023 года составил 110,7%, в июне 2024 года по сравнению с июнем 2023 года – 109,8%, по сравнению с маем 2024 года – 104,3%.

**Прирост (снижение) промышленного производства
(нарастающим итогом, в % к соответствующему периоду предыдущего года)**

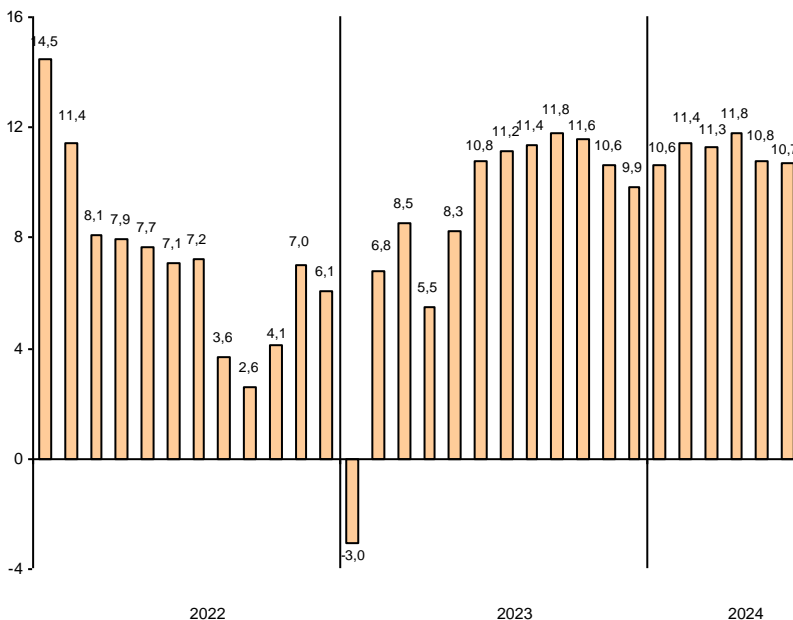

Индекс промышленного производства¹⁾ в январе–июне 2024 года по сравнению с январем–июнем 2023 года составил 110,9%, в июне 2024 года по сравнению с июнем 2023 года – 113,9%, по сравнению с маем 2024 года – 99,1%.

Прирост (снижение) промышленного производства (нарастающим итогом, в % к соответствующему периоду предыдущего года)

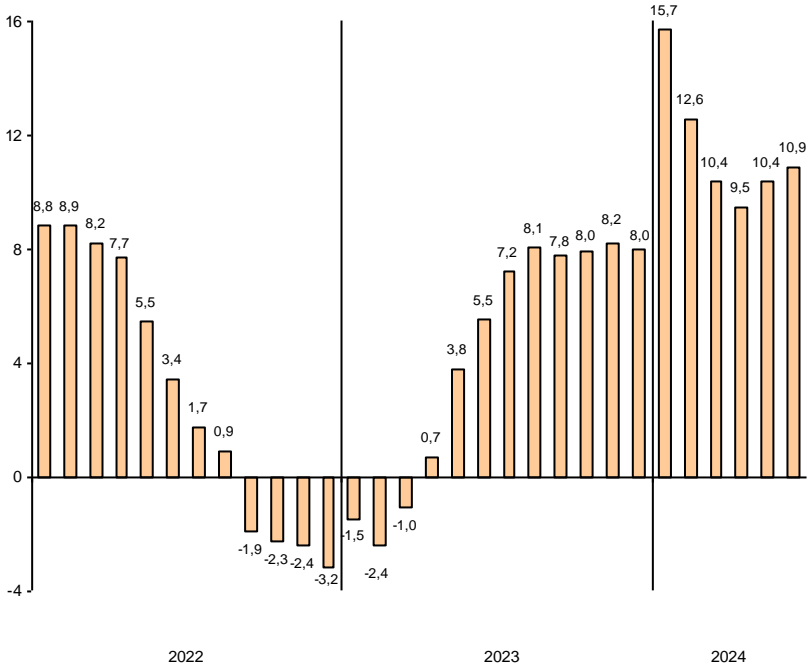

¹⁾ Индекс промышленного производства (ИПП) исчисляется по видам деятельности «Добыча полезных ископаемых», «Обрабатывающие производства», «Обеспечение электрической энергией, газом и паром; кондиционирование воздуха», «Водоснабжение; водоотведение, организация сбора и утилизации отходов, деятельность по ликвидации загрязнений» (Разделы В, С, D, E Общероссийского классификатора ОКВЭД2) на основе данных о динамике производства важнейших товаров-представителей (в натуральном и стоимостном выражении). С января 2020 года в качестве весов используется структура валовой добавленной стоимости по видам экономической деятельности 2018 базисного года.

САНКТ-ПЕТЕРБУРГ

Индексы промышленного производства по основным видам деятельности

	Январь-июнь 2024 в % к январю-июню 2023	Июнь 2024 в % к	
		июню 2023	маю 2024
Добыча полезных ископаемых	142,7	111,3	64,6
Обрабатывающие производства	111,1	109,0	107,4
Обеспечение электрической энергией, газом и паром; кондиционирование воздуха	106,5	118,5	66,1
Водоснабжение; водоотведение, организация сбора и утилизации отходов, деятельность по ликвидации загрязнений	110,2	118,4	114,7

Наибольшее влияние на индекс промышленного производства в январе–июне 2024 года оказало его значение в обрабатывающих производствах, на долю которых приходилось 84,7% продукции в промышленности (В, С, D, E).

Индексы промышленного производства по видам деятельности в составе обрабатывающих производств в январе–июне 2024 года

	В % к январю-июню 2023
Производство:	
пищевых продуктов	104,0
напитков	115,4
табачных изделий	93,9
текстильных изделий	112,4
одежды	102,1
кожи и изделий из кожи	26,4
изделий из дерева и пробки, кроме мебели, изделий из соломки и материалов для плетения, обработка древесины	130,3
бумаги и бумажных изделий	120,4
деятельность полиграфическая и копирование носителей информации	108,7
химических веществ и химических продуктов	108,8
лекарственных средств и материалов, применяемых в медицинских целях	95,1
резиновых и пластмассовых изделий	94,6
прочей неметаллической минеральной продукции	116,8
металлургическое	89,1
готовых металлических изделий, кроме машин и оборудования	107,9
компьютеров, электронных и оптических изделий	1,5 р.
электрического оборудования	116,3
машин и оборудования, не включенных в другие группировки	109,2
автотранспортных средств, прицепов и полуприцепов	3,8 р.
прочих транспортных средств и оборудования	125,5
мебели	68,4
прочих готовых изделий	82,3
ремонт и монтаж машин и оборудования	116,1

*Индексы промышленного производства
по основным видам деятельности*

	<i>Январь-июнь 2024</i>	<i>Июнь 2024 в % к</i>	
	<i>в % к январю-июню 2023</i>	<i>июню 2023</i>	<i>маю 2024</i>
Добыча полезных ископаемых	101,1	104,7	100,1
Обрабатывающие производства	109,9	113,7	100,2
Обеспечение электрической энергией, газом и паром; кондиционирование воздуха	115,4	107,4	83,9
Водоснабжение; водоотведение, организация сбора и утилизации отходов, деятельность по ликвидации загрязнений	119,0	1,6 р.	1,6 р.

Наибольшее влияние на индекс промышленного производства в январе–июне 2024 года оказало его значение в обрабатывающих производствах, на долю которых приходилось 79,6% продукции в промышленности (В, С, D, E).

*Индексы промышленного производства по видам деятельности
в составе обрабатывающих производств в январе–июне 2024 года*

	<i>В % к январю-июню 2023</i>
Производство:	
пищевых продуктов	100,8
напитков	113,7
табачных изделий	102,4
текстильных изделий	64,7
одежды	77,6
кожи и изделий из кожи	110,1
изделий из дерева и пробки, кроме мебели, изделий из соломки и материалов для плетения, обработка древесины	100,4
бумаги и бумажных изделий	87,1
деятельность полиграфическая и копирование носителей информации	99,5
кокса и нефтепродуктов	100,9
химических веществ и химических продуктов	108,2
лекарственных средств и материалов, применяемых в медицинских целях	135,3
резиновых и пластмассовых изделий	136,4
прочей неметаллической минеральной продукции	110,3
металлургическое	97,4
готовых металлических изделий, кроме машин и оборудования	133,4
компьютеров, электронных и оптических изделий	2,3 р.
электрического оборудования	145,5
машин и оборудования, не включенных в другие группировки	83,0
автотранспортных средств, прицепов и полуприцепов	111,1
прочих транспортных средств и оборудования	104,4
мебели	69,8
прочих готовых изделий	97,2
ремонт и монтаж машин и оборудования	109,8

САНКТ-ПЕТЕРБУРГ

Объем отгруженных товаров
собственного производства, выполненных работ и услуг
по видам деятельности¹⁾ в январе–июне 2024 года

в действующих ценах

	Млн. рублей	В % к январю- июню 2023
Добыча полезных ископаемых	12769	108,2
Обрабатывающие производства	2281850	127,3
из них производство:		
пищевых продуктов	144277	109,3
напитков	53472	128,3
табачных изделий	63022	126,0
текстильных изделий	8986	120,0
одежды	23938	1,6 р.
кожи и изделий из кожи	3296	98,8
изделий из дерева и пробки, кроме мебели, изделий из соломки и материалов для плетения, обработка древесины	13976	112,9
бумаги и бумажных изделий	22490	115,1
деятельность полиграфическая и копирование носителей информации	16580	114,9
кокса и нефтепродуктов	958043	130,6
химических веществ и химических продуктов	77788	113,5
лекарственных средств и материалов, применяемых в медицинских целях	45366	103,5
резиновых и пластмассовых изделий	59258	118,9
прочей неметаллической минеральной продукции	57812	136,5
металлургическое	57149	115,6
готовых металлических изделий, кроме машин и оборудования	112650	116,0
компьютеров, электронных и оптических изделий	160221	141,3
электрического оборудования	78300	1,6 р.
машин и оборудования, не включенных в другие группировки	111235	125,1
автотранспортных средств, прицепов и полуприцепов	37513	6,5 р.
прочих транспортных средств и оборудования	92131	114,0
мебели	12267	107,2
прочих готовых изделий	26453	99,9
ремонт и монтаж машин и оборудования	45627	125,7
Обеспечение электрической энергией, газом и паром; кондиционирование воздуха	136263	107,3
Водоснабжение; водоотведение, организация сбора и утилизации отходов, деятельность по ликвидации загрязнений	53379	115,7

**Объем отгруженных товаров
собственного производства, выполненных работ и услуг
по видам деятельности¹⁾ в январе–июне 2024 года**

в действующих ценах

	<i>Млн. рублей</i>	<i>В % к январю- июню 2023</i>
Добыча полезных ископаемых	35477	1,5 п.
Обрабатывающие производства	929191	120,9
из них производство:		
пищевых продуктов	140911	110,4
напитков	2392	93,6
табачных изделий	83320	110,8
текстильных изделий	3045	113,1
одежды	947	140,0
кожи и изделий из кожи	52	50,8
изделий из дерева и пробки, кроме мебели, изделий из соломки и материалов для плетения, обработка древесины	11759	112,7
бумаги и бумажных изделий	71489	121,1
деятельность полиграфическая и копирование носителей информации	16663	105,9
кокса и нефтепродуктов	201319	127,6
химических веществ и химических продуктов	118759	116,4
лекарственных средств и материалов, применяемых в медицинских целях	8500	111,2
резиновых и пластмассовых изделий	38114	1,5 п.
прочей неметаллической минеральной продукции	47622	112,8
металлургическое	17006	1,7 п.
готовых металлических изделий, кроме машин и оборудования	37661	123,3
компьютеров, электронных и оптических изделий	4700	96,6
электрического оборудования	22128	113,4
машин и оборудования, не включенных в другие группировки	13422	1,5 п.
автотранспортных средств, прицепов и полуприцепов	3612	133,1
прочих транспортных средств и оборудования	71259	140,5
мебели	3576	111,9
прочих готовых изделий	1248	102,9
ремонт и монтаж машин и оборудования	9688	120,4
Обеспечение электрической энергией, газом и паром; кондиционирование воздуха	112499	108,7
Водоснабжение; водоотведение, организация сбора и утилизации отходов, деятельность по ликвидации загрязнений	16844	117,6

¹⁾ По «чистым» видам экономической деятельности.

Темпы прироста (снижения) отгруженной продукции обрабатывающих производств в январе–июне 2024 года (в % к январю–июню 2023 года)

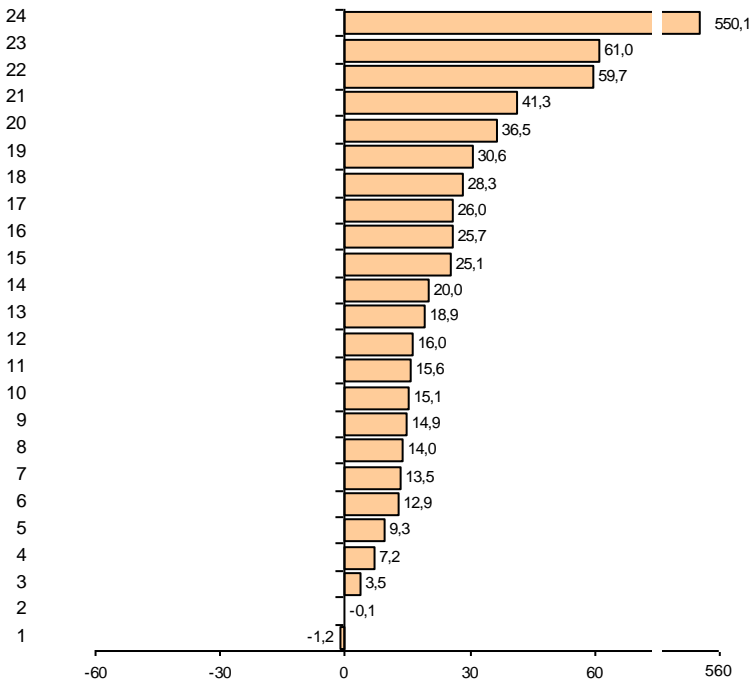

Производство:

- | | |
|---|--|
| 1 – кожи и изделий из кожи | 12 – готовых металлических изделий, кроме машин и оборудования |
| 2 – прочих готовых изделий | 13 – резиновых и пластмассовых изделий |
| 3 – лекарственных средств и материалов, применяемых в медицинских целях | 14 – текстильных изделий |
| 4 – мебели | 15 – машин и оборудования, не включенных в другие группировки |
| 5 – пищевых продуктов | 16 – ремонт и монтаж машин и оборудования |
| 6 – изделий из дерева и пробки, кроме мебели, изделий из соломки и материалов для плетения, обработка древесины | 17 – табачных изделий |
| 7 – химических веществ и химических продуктов | 18 – напитков |
| 8 – прочих транспортных средств и оборудования | 19 – кокса и нефтепродуктов |
| 9 – деятельность полиграфическая и копирование носителей информации | 20 – прочей неметаллической минеральной продукции |
| 10 – бумаги и бумажных изделий | 21 – компьютеров, электронных и оптических изделий |
| 11 – металлургическое | 22 – электрического оборудования |
| | 23 – одежды |
| | 24 – автотранспортных средств, прицепов и полуприцепов |

Темпы прироста (снижения) отгруженной продукции обрабатывающих производств в январе–июне 2024 года (в % к январю–июню 2023 года)

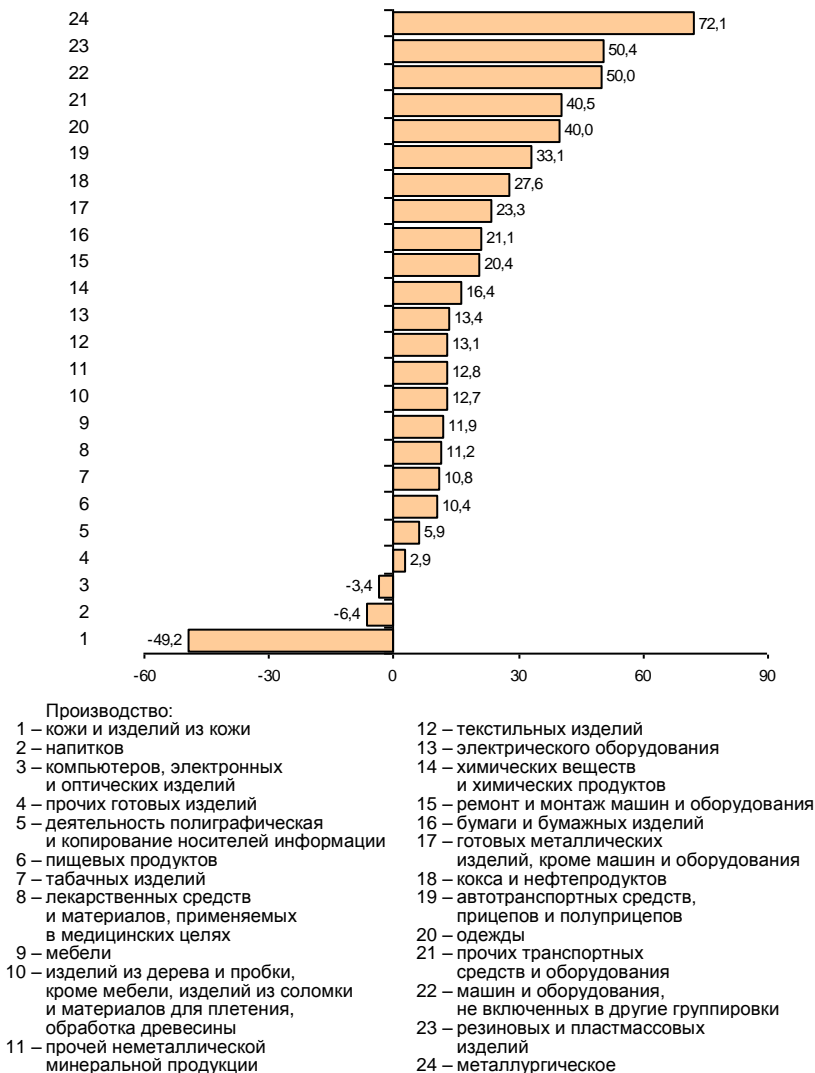

СТРОИТЕЛЬСТВО

По виду деятельности "строительство" в январе–июне 2024 года объем работ составил 261,3 млрд. рублей, индекс физического объема к январю–июню 2023 года – 101,0%.

Объем работ, выполненных по виду деятельности "строительство"

	2023		млн. рублей	2024	
	млн. рублей	в % к соответствующему периоду предыдущего года		млн. рублей	в % к соответствующему периоду предыдущего года
январь	31299	102,8	39,8	23034	68,1
февраль	29712	93,3	94,4	37738	118,5
март	44339	121,9	149,8	42791	89,4
I квартал	105350	106,8	х	103563	91,2
апрель	41275	116,0	92,5	44944	100,6
май	42269	113,5	101,9	50397	110,1
июнь	50330	113,1	118,9	62436	113,8
I полугодие	239223	110,7	х	261340	101,0
июль	48140	116,9	94,6		
август	49649	109,6	102,8		
сентябрь	54662	110,0	108,6		
январь-сентябрь	391673	111,2	х		
октябрь	54892	112,4	98,7		
ноябрь	51214	97,6	93,2		
декабрь	80552	95,7	1,6 р.		
январь-декабрь	578331	107,7	х		

Организациями различных видов деятельности (без субъектов малого предпринимательства) в январе–июне 2024 года выполнено хозяйственным способом строительно-монтажных работ на 276,2 млн. рублей, индекс физического объема к январю–июню 2023 года составил 103,6%.

Прирост (снижение) объема работ, выполненных по виду деятельности "строительство" (нарастающим итогом, в % к соответствующему периоду предыдущего года)

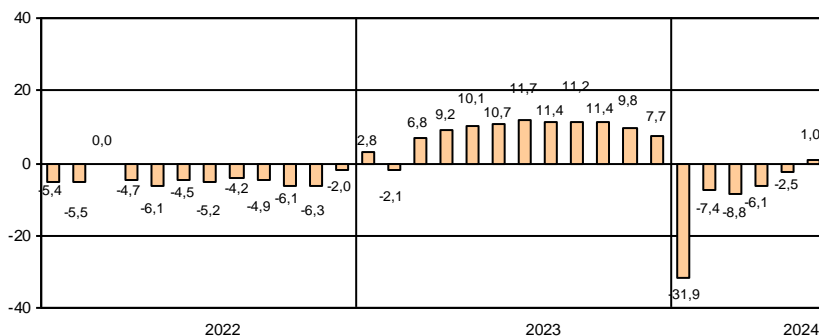

ЛЕНИНГРАДСКАЯ ОБЛАСТЬ

По виду деятельности "строительство" в январе–июне 2024 года объем работ составил 126,6 млрд. рублей, индекс физического объема к январю–июню 2023 года – 114,3%.

Объем работ, выполненных по виду деятельности "строительство"

	2023			2024		
	млн. рублей	в % к соответствующему периоду предыдущего года	предыдущему месяцу	млн. рублей	в % к соответствующему периоду предыдущего года	предыдущему месяцу
январь	11744	80,4	36,5	15409	120,0	36,6
февраль	11623	91,5	98,8	19236	1,5 р.	124,5
март	19269	86,8	1,7 р.	16465	77,7	85,9
I квартал	42636	86,1	х	51111	109,2	х
апрель	13512	73,8	69,7	18673	125,5	112,6
май	17584	106,8	129,8	32206	1,7 р.	1,7 р.
июнь	27010	120,2	1,5 р.	24658	82,5	75,9
I полугодие	100742	94,3	х	126648	114,3	х
июль	29689	1,6 р.	108,8			
август	18883	105,9	62,7			
сентябрь	18114	90,6	94,2			
январь–сентябрь	167428	102,5	х			
октябрь	35121	1,7 р.	1,9 р.			
ноябрь	24004	115,5	67,9			
декабрь	41519	119,4	1,7 р.			
январь–декабрь	268071	111,6	х			

Организациями различных видов деятельности (без субъектов малого предпринимательства) в январе–июне 2024 года выполнено хозяйственным способом строительно-монтажных работ на 548,4 млн. рублей, индекс физического объема к январю–июню 2023 года составил 3,2 раза.

Прирост (снижение) объема работ, выполненных по виду деятельности "строительство" (нарастающим итогом, в % к соответствующему периоду предыдущего года)

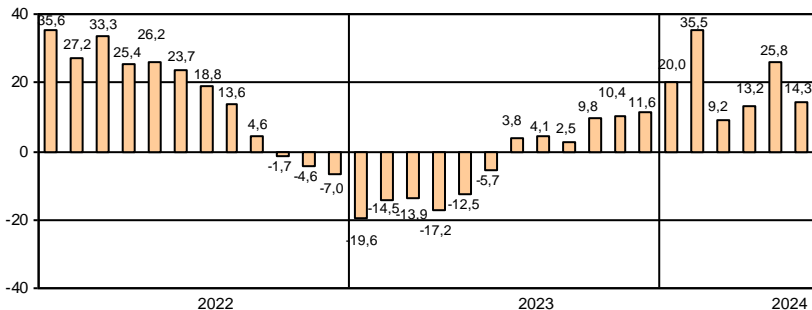

САНКТ-ПЕТЕРБУРГ

В январе–июне 2024 года за счет нового строительства и реконструкции введены в действие 87 объектов производственных мощностей и социальной инфраструктуры, отдельные виды которых представлены в таблице.

Ввод в действие производственных мощностей и объектов социальной инфраструктуры в январе–июне 2024 года

	Единицы измерения мощностей	Введено
<i>Сельское, лесное хозяйство, охота, рыболовство и рыбоводство</i>		
Материально-технические базы хранения машин	тыс. м ² общей площади	1,1
<i>Обеспечение электрической энергией, газом и паром; кондиционирование воздуха</i>		
Котлы водогрейные на теплоэлектроцентралях	гигакал/ч	120,0
Линии электропередачи напряжением до 35 кВ	км	190,0
Теплоснабжение	гигакал/ч	223,6
Трансформаторные понизительные подстанции напряжением до 35 кВ	тыс.кВА	132,0
Распределительные газопроводы	км	10,5
<i>Водоснабжение; водоотведение, организация сбора и утилизации отходов, деятельность по ликвидации загрязнений</i>		
Водопроводные сети	км	11,9
Канализационные сети	км	18,5
<i>Торговля оптовая и розничная; ремонт автотранспортных средств и мотоциклов</i>		
Торгово-развлекательные центры	м ² общей площади	63910
Торговые предприятия	тыс. м ² торговой площади	1,8
Станции технического обслуживания легковых автомобилей	ед.	2
Автозаправочные станции	ед.	1
<i>Транспортировка и хранение</i>		
Общетоварные склады	тыс. м ² общей площади	105,8
Железнодорожные пути к производственным объектам	км	2,9
Автомобильные дороги общего пользования	км	1,0
<i>Деятельность гостиниц и предприятий общественного питания</i>		
Гостиницы	мест	485
<i>Деятельность в области информации и связи</i>		
Волоконно-оптические линии связи (передачи)	км	43,3
Антенно-мачтовое сооружение цифрового наземного телерадиовещания	шт.	3
<i>Деятельность по операциям с недвижимым имуществом</i>		
Капитальные гаражи	машино-мест	1767
<i>Образование</i>		
Общеобразовательные организации	учен. мест	5516
Дошкольные образовательные организации	мест	1840
<i>Деятельность в области здравоохранения и социальных услуг</i>		
Амбулаторно-поликлинические организации	посещ./смен.	80
<i>Деятельность в области культуры, спорта, организации досуга и развлечений</i>		
Стадионы	мест	510
Физкультурно-оздоровительный комплекс	ед.	1
<i>Предоставление прочих видов услуг</i>		
Бани	мест	129

ЛЕНИНГРАДСКАЯ ОБЛАСТЬ

В январе–июне 2024 года за счет нового строительства и реконструкции введено в действие 96 объектов производственных мощностей и социальной инфраструктуры, отдельные виды которых представлены в таблице.

Ввод в действие производственных мощностей и объектов социальной инфраструктуры в январе–июне 2024 года

	<i>Единицы измерения мощностей</i>	<i>Введено</i>
<i>Обеспечение электрической энергией, газом и паром; кондиционирование воздуха</i>		
Линии электропередачи напряжением 35 кВ и выше	км	26,0
Линии электропередачи напряжением до 35 кВ	км	536,0
Трансформаторные понизительные подстанции напряжением 35 кВ и выше	тыс. кВА	14,2
Трансформаторные понизительные подстанции напряжением до 35 кВ	тыс. кВА	178,0
Распределительные газопроводы	км	39,6
Теплоснабжение	гигакал/ч	8,6
<i>Водоснабжение; водоотведение, организация сбора и утилизации отходов, деятельность по ликвидации загрязнений</i>		
Водопроводные сети к производственным объектам	км	0,3
<i>Торговля оптовая и розничная; ремонт автотранспортных средств и мотоциклов</i>		
Торговые предприятия	тыс. м ² торговой площади	13,2
Торгово-развлекательные центры	м ² общей площади	1463
Автозаправочные станции	ед.	1
<i>Транспортировка и хранение</i>		
Газопроводы магистральные и отводы от них	км	23,9
Автомобильные дороги общего пользования	км	0,6
Общетоварные склады	тыс. м ² общей площади	12,4
<i>Деятельность по операциям с недвижимым имуществом</i>		
Капитальные гаражи	машино-мест	292
<i>Образование</i>		
Дошкольные образовательные организации	мест	220
<i>Деятельность в области здравоохранения и социальных услуг</i>		
Амбулаторно-поликлинические организации	посещен./смен.	600
<i>Деятельность в области культуры, спорта, организации досуга и развлечений</i>		
Учреждения культуры клубного типа	мест	49

САНКТ-ПЕТЕРБУРГ

Ввод в действие жилых домов в январе–июне 2024 года составил 1398,0 тыс. м², что на 21,3% меньше, чем в январе–июне 2023 года. Введено в эксплуатацию 82 многоквартирных дома, населением построено 456 индивидуальных жилых домов.

Ввод в действие жилых домов

	2023		в % к соответствующему периоду предыдущего года		2024		в % к соответствующему периоду предыдущего года	
	введено				введено			
	общей площади, тыс. м ²	квартир	общая площадь	квартиры	общей площади, тыс. м ²	квартир	общая площадь	квартиры
январь	518,7	12685	104,2	111,9	560,9	12835	108,1	101,2
февраль	340,4	8333	77,8	101,4	237,7	5044	69,8	60,5
март	183,6	3701	87,3	106,1	271,6	5356	147,9	144,7
I квартал	1042,8	24719	91,0	107,3	1070,1	23235	102,6	94,0
апрель	143,4	3068	56,4	53,2	104,1	2256	72,6	73,5
май	236,9	4494	94,2	82,7	57,0	727	24,0	16,2
июнь	352,9	7215	98,9	104,4	166,8	3350	47,3	46,4
I полугодие	1776,0	39496	88,4	96,0	1398,0	29568	78,7	74,9
июль	448,8	9924	2,7 р.	2,6 р.				
август	136,2	2375	89,8	92,5				
сентябрь	292,0	6217	132,9	1,5 р.				
январь–сентябрь	2652,9	58012	104,3	112,5				
октябрь	131,1	3382	37,1	40,5				
ноябрь	232,1	5577	147,4	2,5 р.				
декабрь	466,5	12167	111,1	149,4				
январь–декабрь	3482,7	79138	100,2	112,6				

Лидерами по вводу в действие жилых домов в январе–июне 2024 года являются Красносельский район – 243,9 тыс. м², Приморский район – 243,4 тыс. м² и Выборгский район – 182,5 тыс. м².

Ввод в действие жилых домов

организациями различных форм собственности в январе–июне 2024 года

	Введено общей площади, тыс. м ²	В % к	
		соответствующему периоду 2023	итогу
Всего	1398,0	78,7	100
организациями всех форм собственности:	1312,3	79,0	93,9
российская	1312,3	82,2	93,9
государственная	13,3	x	0,9
субъектов федерации	13,3	x	0,9
частная	1299,0	81,4	92,9
населением за счет собственных и привлеченных средств	85,7	74,1	6,1

ЛЕНИНГРАДСКАЯ ОБЛАСТЬ

Ввод в действие жилых домов в январе–июне 2024 года составил 2179,6 тыс. м², что на 3,1% больше, чем в январе–июне 2023 года. Введено в эксплуатацию 40 многоквартирных домов, населением построено 13391 индивидуальный жилой дом.

Ввод в действие жилых домов

	2023				2024			
	введено		в % к соответствующему периоду предыдущего года		введено		в % к соответствующему периоду предыдущего года	
	общей площади, тыс. м ²	квартир	общая площадь	квартиры	общей площади, тыс. м ²	квартир	общая площадь	квартиры
январь	529,0	4752	117,8	58,6	619,0	6617	117,0	139,2
февраль	307,6	5305	84,0	1,9 р.	236,4	2430	76,9	45,8
март	234,6	2430	73,0	63,0	371,8	4566	1,6 р.	1,9 р.
I квартал	1071,2	12487	94,3	84,3	1227,2	13613	114,6	109,0
апрель	222,6	2228	51,8	32,5	259,3	3005	116,5	134,9
май	421,9	7882	1,7 р.	2,6 р.	346,8	4336	82,2	55,0
июнь	399,3	6041	125,5	1,6 р.	346,2	3482	86,7	57,6
I полугодие	2115,0	28638	99,4	100,8	2179,6	24436	103,1	85,3
июль	283,9	3368	93,3	90,7				
август	392,4	4918	132,6	2,1 р.				
сентябрь	286,1	2699	66,3	69,9				
январь–сентябрь	3077,4	39623	97,4	103,3				
октябрь	437,6	8451	144,1	2,7 р.				
ноябрь	359,8	6726	2,5 р.	2,5 р.				
декабрь	311,7	6084	86,2	75,0				
январь–декабрь	4186,4	60884	105,5	116,5				

Лидерами по вводу в действие жилых домов в январе–июне 2024 года являются Всеволожский район – 863,3 тыс. м², из которых 60,9% приходится на индивидуальное жилищное строительство, Ломоносовский район – 331,6 тыс. м² – 93,6% ИЖС.

Ввод в действие жилых домов

организациями различных форм собственности в январе–июне 2024 года

	Введено общей площади, тыс. м ²	В % к	
		соответствующему периоду 2023	итогу
Всего	2179,6	103,1	100
организациями всех форм собственности:	434,2	59,0	19,9
российская	431,3	58,6	19,8
частная	431,3	58,6	19,8
совместная российская и иностранная населением за счет собственных и привлеченных средств	3,0	х	0,1
	1745,3	126,6	80,1

ТРАНСПОРТ

Транспортировка и хранение¹⁾

Объем услуг по транспортировке и хранению, оказанных организациями Санкт-Петербурга (без субъектов малого предпринимательства), в январе–июне 2024 года составил 914,0 млрд. рублей и в действующих ценах увеличился по сравнению с январем–июнем 2023 года на 19,1%.

Грузооборот и перевозка грузов автомобильным транспортом

За январь–июнь 2024 года автомобильным транспортом организаций (без субъектов малого предпринимательства) перевезено 10,9 млн. тонн грузов, что на 9,6% меньше, чем в январе–июне 2023 года. Объем грузоперевозок, выполненных на коммерческой основе, составил 7,5 млн. тонн грузов (на 16,9% меньше).

Динамика перевозок грузов автотранспорта организаций всех видов экономической деятельности в 2024 году (без субъектов малого предпринимательства)

	Перевезено грузов			В том числе на коммерческой основе		
	тыс. тонн	в % к		тыс. тонн	в % к	
		соответствующему периоду 2023 года	предыдущему месяцу		соответствующему периоду 2023 года	предыдущему месяцу
январь	1692,0	97,6	84,9	1221,2	91,9	81,7
февраль	1688,6	95,5	99,8	1214,1	91,5	99,4
март	1743,9	84,4	103,3	1210,1	79,2	99,7
I квартал	5124,5	92,0	х	3645,4	87,1	х
апрель	1761,9	88,2	101,0	1181,4	79,0	97,6
май	1992,4	95,0	113,1	1319,1	84,7	111,7
июнь	1982,1	84,3	99,5	1363,1	75,6	103,3
I полугодие	10860,9	90,4	х	7509,1	83,1	х

Объем услуг по транспортировке и хранению, оказанных организациями Ленинградской области (без субъектов малого предпринимательства), в январе–июне 2024 года составил 183,2 млрд. рублей и в действующих ценах увеличился по сравнению с январем–июнем 2023 года на 15,2%.

За январь–июнь 2024 года автомобильным транспортом организаций (без субъектов малого предпринимательства), перевезено 4,7 млн. тонн грузов, что на 25,7% больше, чем в январе–июне 2023 года. Объем грузоперевозок, выполненных на коммерческой основе, составил 1,3 млн. тонн грузов (на 39,2% больше).

Динамика перевозок грузов автотранспорта организаций всех видов экономической деятельности в 2024 году (без субъектов малого предпринимательства)

	Перевезено грузов			В том числе на коммерческой основе		
	тыс. тонн	в % к		тыс. тонн	в % к	
		соответствующему периоду 2023 года	предыдущему месяцу		соответствующему периоду 2023 года	предыдущему месяцу
январь	517,1	94,4	85,4	149,6	121,6	80,5
февраль	600,4	103,2	116,1	188,0	125,3	125,7
март	678,3	109,1	113,0	236,0	141,9	125,5
I квартал	1795,8	102,5	х	573,6	130,6	х
апрель	814,8	132,1	120,1	241,5	140,5	102,3
май	927,5	149,1	113,8	250,4	136,0	103,7
июнь	1115,0	155,1	120,2	282,1	163,1	112,6
I полугодие	4660,8	125,7	х	1347,8	139,2	х

¹⁾ Включая почтовые и курьерские услуги.

САНКТ-ПЕТЕРБУРГ

Динамика грузооборота автотранспорта организаций всех видов экономической деятельности в 2024 году (без субъектов малого предпринимательства)

	Грузооборот			В том числе на коммерческой основе		
	млн. тонно-км	в % к соответствующему периоду 2023 года	предыдущему месяцу	млн. тонно-км	в % к соответствующему периоду 2023 года	предыдущему месяцу
январь	276,9	83,1	95,3	209,0	78,0	92,1
февраль	294,9	96,1	106,5	234,6	95,1	112,3
март	297,5	91,0	100,9	233,4	90,3	99,5
I квартал	869,3	89,9	х	677,0	87,6	х
апрель	280,9	90,0	94,4	212,4	85,8	91,0
май	289,9	88,2	103,2	219,6	84,4	103,4
июнь	324,6	97,8	112,0	251,6	94,8	114,6
I полугодие	1764,6	90,9	х	1360,6	88,0	х

Динамика грузооборота автомобильного транспорта (в % к соответствующему месяцу предыдущего года)

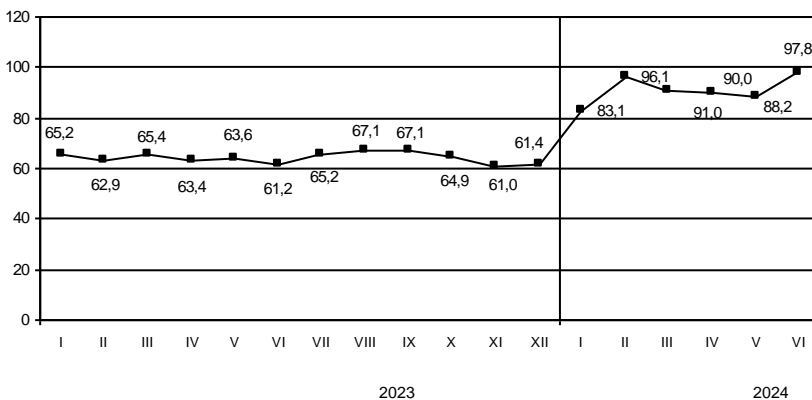

ЛЕНИНГРАДСКАЯ ОБЛАСТЬ

Динамика грузооборота автотранспорта организаций всех видов экономической деятельности в 2024 году (без субъектов малого предпринимательства)

	Грузооборот			В том числе на коммерческой основе		
	млн. тонно-км	в % к соответствующему периоду 2023 года	предыдущему месяцу	млн. тонно-км	в % к соответствующему периоду 2023 года	предыдущему месяцу
январь	86,4	96,6	78,2	62,5	94,4	74,3
февраль	107,0	102,5	123,9	83,3	104,6	133,4
март	118,0	106,2	110,4	92,5	107,8	111,1
I квартал	311,4	102,1	х	238,3	102,9	х
апрель	120,5	106,0	102,1	97,3	107,0	105,1
май	125,1	98,8	103,8	99,8	96,8	102,6
июнь	129,5	109,2	103,5	102,5	113,6	102,8
I полугодие	687,4	103,5	х	538,0	104,3	х

Динамика грузооборота автомобильного транспорта (в % к соответствующему месяцу предыдущего года)

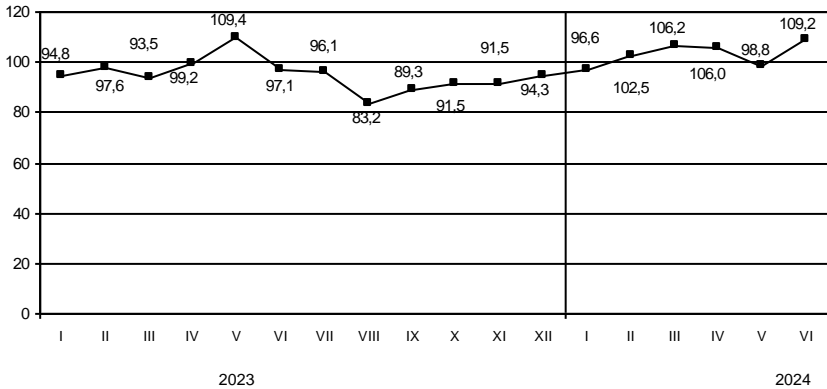

САНКТ-ПЕТЕРБУРГ

Перевозка пассажиров и пассажирооборот

За январь–июнь 2024 года автобусами по маршрутам регулярных перевозок перевезено 343,8 млн. пассажиров, что на 4,6% больше уровня января–июня 2023 года. Пассажирооборот увеличился на 3,3% и составил 2412,3 млн. пасс-км.

Динамика перевозок пассажиров автобусами по маршрутам регулярных перевозок в 2024 году

	Перевезено пассажиров			Пассажирооборот		
	млн. человек	в % к		млн. пасс-км	в % к	
		соответствующему периоду 2023 года	предыдущему месяцу		соответствующему периоду 2023 года	предыдущему месяцу
январь	52,3	110,5	92,1	366,9	108,5	93,9
февраль	55,2	114,0	105,7	377,2	113,6	102,8
март	60,4	106,0	109,3	418,7	106,4	111,0
I квартал	167,9	109,9	х	1162,8	109,3	х
апрель	61,2	100,7	101,4	428,9	99,0	102,4
май	59,9	96,3	97,7	423,4	93,4	98,7
июнь	54,7	103,4	91,3	396,9	103,1	93,7
I полугодие	343,8	104,6	х	2412,3	103,3	х

Динамика пассажирооборота маршрутных автобусов (в % к соответствующему месяцу предыдущего года)

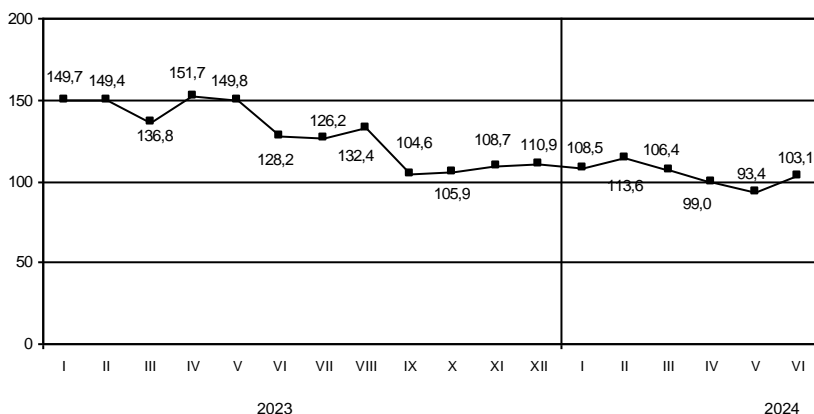

ЛЕНИНГРАДСКАЯ ОБЛАСТЬ

За январь–июнь 2024 года автобусами по маршрутам регулярных перевозок перевезено 35,0 млн. пассажиров, что на 2,5% больше уровня января–июня 2023 года. Пассажирооборот увеличился на 4,5% и составил 541,2 млн. пасс-км.

Динамика перевозок пассажиров автобусами по маршрутам регулярных перевозок в 2024 году

	Перевезено пассажиров			Пассажирооборот		
	млн. человек	в % к		млн. пасс-км	в % к	
		соответствующему периоду 2023 года	предыдущему месяцу		соответствующему периоду 2023 года	предыдущему месяцу
январь	4,8	98,2	84,1	74,3	104,1	86,6
февраль	5,5	108,3	114,0	84,7	117,0	113,8
март	6,2	108,4	113,6	92,7	106,3	109,4
I квартал	16,5	105,2	х	251,7	109,0	х
апрель	5,9	99,0	95,4	91,7	100,6	98,9
май	6,4	101,6	108,4	98,9	101,0	107,9
июнь	6,2	100,1	97,1	98,9	101,3	100,1
I полугодие	35,0	102,5	х	541,2	104,5	х

Динамика пассажиооборота маршрутных автобусов (в % к соответствующему месяцу предыдущего года)

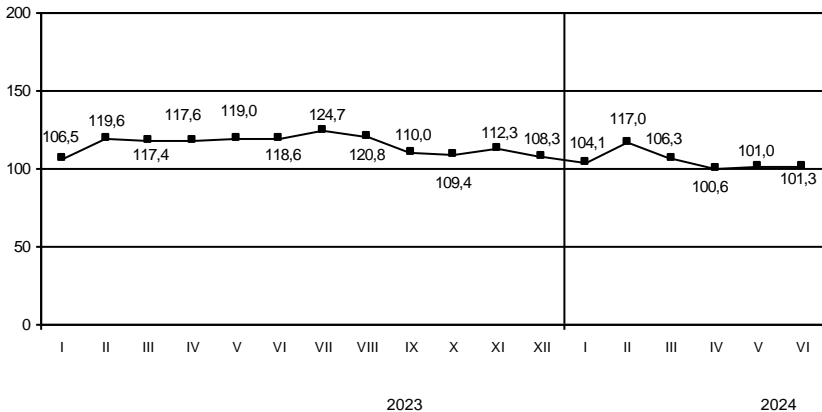

Аварийность на автомобильном транспорте¹⁾

Сведения о дорожно-транспортных происшествиях с пострадавшими в январе–июне 2024 года

	Количество ДТП		Погибло		Ранено	
	единиц	в % к январю-июню 2023	человек	в % к январю-июню 2023	человек	в % к январю-июню 2023
Всего	1840	102,3	70	125,0	2000	98,0
в том числе с участием детей до 16 лет	161	97,0	1	50,0	162	92,6

Динамика дорожно-транспортных происшествий с пострадавшими

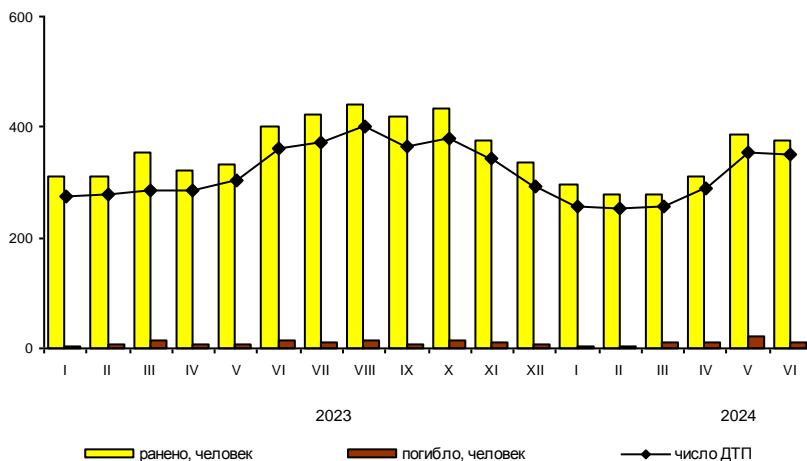

ДЕЯТЕЛЬНОСТЬ В СФЕРЕ ТЕЛЕКОММУНИКАЦИЙ²⁾

Объем телекоммуникационных услуг, оказанных организациями Санкт-Петербурга (без субъектов малого предпринимательства), в январе–июне 2024 года составил 84,0 млрд. рублей и в действующих ценах увеличился по сравнению с январем–июнем 2023 года на 9,1%.

Сведения о дорожно-транспортных происшествиях с пострадавшими в январе–июне 2024 года

	Количество ДТП		Погибло		Ранено	
	единиц	в % к январю-июню 2023	человек	в % к январю-июню 2023	человек	в % к январю-июню 2023
Всего	706	85,2	130	101,6	850	81,3
в том числе с участием детей до 16 лет	90	112,7	5	62,5	96	111,3

Динамика дорожно-транспортных происшествий с пострадавшими

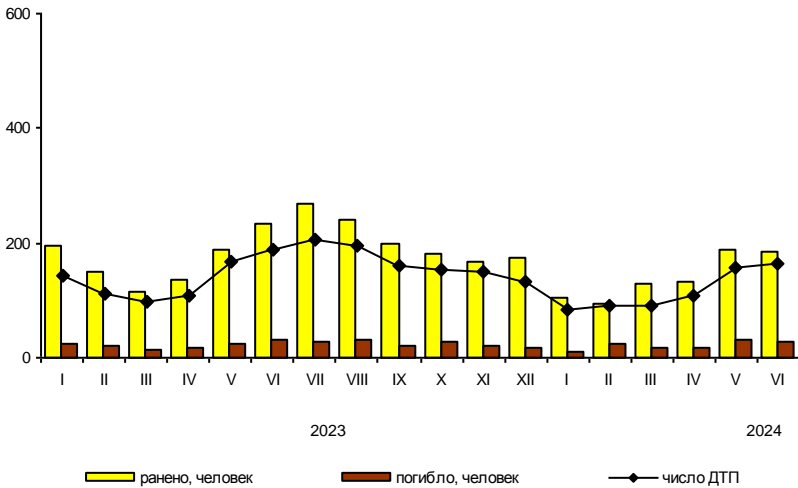

Объем телекоммуникационных услуг, оказанных организациями Ленинградской области (без субъектов малого предпринимательства), в январе–июне 2024 года составил 1,1 млрд. рублей и в действующих ценах увеличился по сравнению с январем–июнем 2023 года на 7,5%.

¹⁾ По предварительным данным Управления государственной инспекции безопасности дорожного движения ГУ МВД России по г. Санкт-Петербургу и Ленинградской области.

²⁾ По месту регистрации организаций.

На территории Санкт-Петербурга сельскохозяйственное производство осуществляли 9 организаций, данные о которых включены в итоговые значения по Ленинградской области.

СЕЛЬСКОЕ ХОЗЯЙСТВО

Производство сельскохозяйственной продукции

Объем производства продукции сельского хозяйства в Ленинградской области, включая данные сельхозпроизводителей, осуществляющих деятельность на территории Санкт-Петербурга, в январе–июне 2024 года составил 61,6 млрд. рублей, что в сопоставимых ценах на 2% выше уровня января–июня 2023 года (годом ранее прирост составлял 2,1%). В сельскохозяйственных организациях объем производства увеличился в сопоставимых ценах на 1,9% и составил 58,4 млрд. рублей (94,8% от объема производства хозяйствами всех категорий).

Прирост (снижение) производства продукции сельского хозяйства (нарастающим итогом, в % к соответствующему периоду предыдущего года)¹⁾

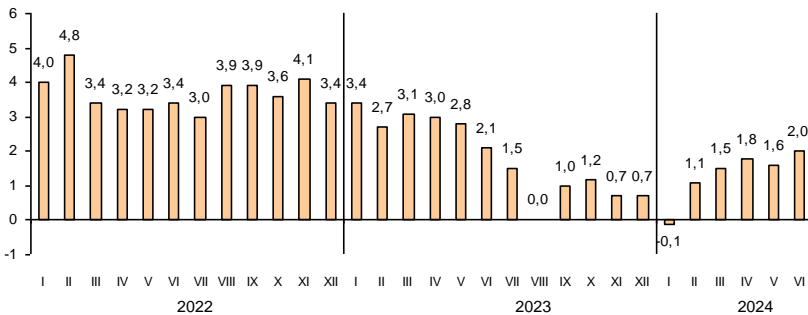

Растениеводство

По состоянию на 1 июля текущего года в сельхозорганизациях собрано 16,5 тыс. тонн овощей защищенного грунта, что на 6,0% больше, чем год назад.

¹⁾ Данные за 2024 год скорректированы с учетом пересчетов производства по животноводству за 2023 год.

Поголовье скота в хозяйствах всех категорий (на конец июня, тыс. голов)

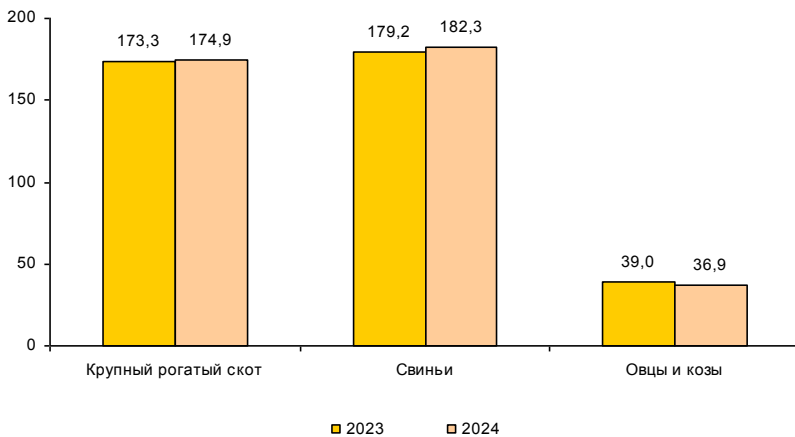

Объем производства основных продуктов животноводства в хозяйствах всех категорий в январе–июне

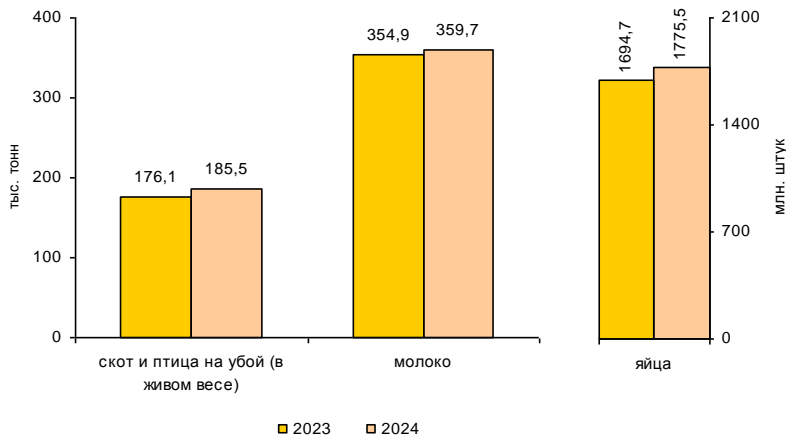

Животноводство

Поголовье скота и птицы

на конец месяца

	Июнь 2024, тыс. голов	Июнь 2024 в % к		Справочно: июнь 2023 в % к	
		маю 2024	июню 2023	маю 2023	июню 2022
<i>Хозяйства всех категорий</i>					
Крупный рогатый скот	174,9	100,8	100,9	100,8	98,6
в том числе коровы	74,2	99,5	97,6	100,3	101,0
Свиньи	182,3	99,7	101,7	101,3	102,0
Овцы и козы	36,9	101,5	94,6	102,9	105,5
Птица, млн голов	33,1	102,9	113,3	102,3	94,8
<i>Сельскохозяйственные организации</i>					
Крупный рогатый скот	156,8	100,2	100,9	100,3	98,3
в том числе коровы	67,4	99,2	97,3	100,1	101,2
Свиньи	176,4	99,6	101,8	101,3	102,0
Овцы и козы	10,3	104,0	81,9	108,3	113,7
Птица, млн голов	32,5	103,0	113,5	102,3	94,6

К концу июня 2024 года на хозяйства населения и фермеров приходилось 10,4% поголовья крупного рогатого скота, 3,2% – свиней, 72,1% – овец и коз.

**Производство основных видов
продукции животноводства в январе–июню 2024 года**

	Тыс. тонн	В % к соответ- ствующему периоду 2023	Справочно: январь-июнь 2023 в % к январю-июню 2022
<i>Хозяйства всех категорий</i>			
Скот и птица на убой (в живом весе)	185,5	105,3	94,9
крупный рогатый скот	13,5	102,1	102,5
свиньи	20,4	109,9	96,8
птица	151,1	105,0	94,0
Молоко	359,7	101,4	106,7
Яйца, млн штук	1775,5	104,8	97,5
<i>Сельскохозяйственные организации</i>			
Скот и птица на убой (в живом весе)	180,2	105,3	94,7
крупный рогатый скот	11,3	104,3	102,3
свиньи	19,3	108,7	96,7
птица	149,6	105,0	93,9
Молоко	339,9	101,3	107,1
Яйца, млн штук	1743,1	104,8	97,4

Хозяйствами населения и фермерами произведено 2,8% скота и птицы на убой (в живом весе), 5,5% молока и 1,8% яиц.

**Объем реализации основных продуктов
сельского хозяйства сельхозорганизациями в январе–июне
(в % к соответствующему периоду предыдущего года)**

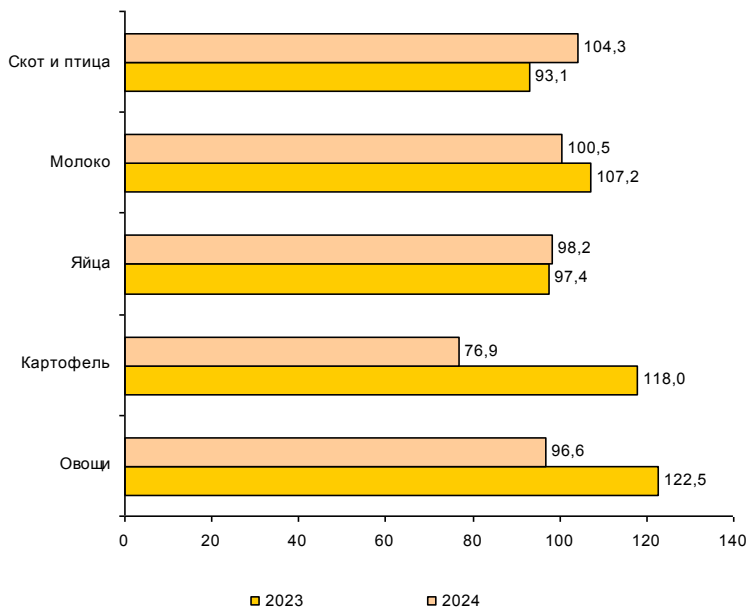

ЛЕНИНГРАДСКАЯ ОБЛАСТЬ**Продуктивность скота и птицы
в сельскохозяйственных организациях**

	Январь-июнь 2024	В % к соответ- ствующему периоду 2023	Справочно: январь-июнь 2023 в % к январю-июню 2022
Надой молока на одну корову ¹⁾ , кг	5297	102,5	107,5
Средняя яйценоскость одной курицы-несушки ¹⁾ , штук	156	99,4	98,7

**Объем реализации
сельскохозяйственных продуктов в январе–июне 2024 года**

	Тыс. тонн	В % к соответ- ствующему периоду 2023	Справочно: январь-июнь 2023 в % к январю-июню 2022
<i>Хозяйства всех категорий</i>			
Скот и птица (в живом весе)	183,5	104,3	93,2
Молоко	341,2	100,5	107,0
Яйца, млн. штук	1541,8	98,2	97,4
<i>Сельскохозяйственные организации</i>			
Скот и птица (в живом весе)	181,0	104,3	93,1
Молоко	329,5	100,5	107,2
Яйца, млн. штук	1531,3	98,2	97,4
Картофель	11,9	76,9	118,0
Овощи	24,9	96,6	122,5

¹⁾ Без субъектов малого предпринимательства и подсобных хозяйств несельскохозяйственных организаций.

ОПТОВАЯ ТОРГОВЛЯ

Оборот оптовой торговли в январе–июне 2024 года составил 10811,5 млрд. рублей, что в сопоставимых ценах на 27,6% больше, чем в соответствующем периоде предыдущего года, в июне 2024 года – 1529,2 млрд. рублей, что на 19,3% больше, чем в июне 2023 года.

Динамика оборота оптовой торговли

	<i>Всего</i>		<i>В том числе организаций оптовой торговли</i>	
	<i>млрд. рублей</i>	<i>в % к соответствующему периоду предыдущего года</i>	<i>млрд. рублей</i>	<i>в % к соответствующему периоду предыдущего года</i>
2023				
январь	1486,7	60,0	1292,9	60,0
февраль	1529,8	65,8	1331,7	66,9
март	1453,9	52,8	1214,5	51,6
I квартал	4470,4	59,0	3839,1	58,9
апрель	1289,4	60,9	1042,0	57,5
май	1167,5	70,1	938,4	66,2
июнь	1236,9	90,1	960,7	86,6
I полугодие	8164,2	64,1	6780,3	62,5
июль	1241,1	96,8	970,5	93,0
август	1458,8	97,0	1115,2	88,8
сентябрь	1480,1	101,4	1135,3	91,0
январь-сентябрь	12344,2	73,1	10001,3	69,9
октябрь	1563,0	106,9	1249,6	103,5
ноябрь	1803,5	123,9	1522,0	126,6
декабрь	2037,7	105,7	1677,0	104,0
январь-декабрь	17748,4	82,1	14449,9	79,2
2024				
январь	1938,5	123,6	1656,5	121,5
февраль	2009,5	124,4	1707,4	121,4
март	2079,1	136,6	1753,7	138,0
I квартал	6027,0	128,1	5117,6	126,7
апрель	1676,3	128,4	1329,7	126,0
май	1579,0	134,1	1225,9	129,5
июнь	1529,2	119,3	1215,7	122,1
I полугодие	10811,5	127,6	8888,9	126,3

ЛЕНИНГРАДСКАЯ ОБЛАСТЬ

Оборот оптовой торговли в январе–июне 2024 года составил 476,7 млрд. рублей, что в сопоставимых ценах на 16,1% больше, чем в соответствующем периоде предыдущего года, в июне 2024 года – 82,9 млрд. рублей, что на 9,9% больше, чем в июне 2023 года.

Динамика оборота оптовой торговли

	Всего		В том числе организаций оптовой торговли	
	млрд. рублей	в % к соответствующему периоду предыдущего года	млрд. рублей	в % к соответствующему периоду предыдущего года
2023				
январь	50,3	85,0	39,9	92,0
февраль	54,1	76,4	43,1	85,8
март	68,8	81,4	53,1	88,9
I квартал	173,2	80,7	136,1	88,8
апрель	65,3	100,4	50,8	116,1
май	68,8	109,5	52,3	120,1
июнь	72,1	99,0	54,4	102,5
I полугодие	379,4	91,6	293,6	100,3
июль	73,7	121,8	54,3	118,4
август	82,7	122,3	58,7	116,1
сентябрь	80,5	116,7	57,8	112,7
январь-сентябрь	616,2	100,8	464,4	105,4
октябрь	78,6	122,8	59,7	120,0
ноябрь	84,4	128,0	58,0	113,5
декабрь	89,5	111,2	62,7	102,2
январь-декабрь	868,8	105,7	644,8	107,0
2024				
январь	61,1	108,8	39,8	89,3
февраль	86,1	144,2	49,7	104,6
март	80,8	107,6	53,7	92,7
I квартал	228,1	119,4	143,3	95,5
апрель	77,9	110,4	54,5	99,2
май	87,9	119,1	58,0	103,4
июнь	82,9	109,9	59,2	104,0
I полугодие	476,7	116,1	315,0	99,1

САНКТ-ПЕТЕРБУРГ

Продажа важнейших видов продукции и товаров оптовыми организациями
(без субъектов малого предпринимательства) в январе–июне 2024 года

	Продано, тыс. т	В % к январю-июню 2023
Мясо и мясо птицы, кроме субпродуктов	120,3	109,2
Консервы мясные, тыс. усл. банок	39685,5	5,2 р.
Молоко, кроме сырого	102,7	106,9
Сыры	18,2	78,4
Масла растительные	134,9	50,2
Сахар белый свекловичный или тростниковый в твердом состоянии без вкусоароматических или красящих добавок	101,1	110,9
Рыба и продукты рыбные переработанные (без рыбных консервов)	143,2	110,4
Консервы рыбные, тыс. усл. банок	22399,5	108,2
Мука	25,0	97,3
Изделия макаронные и аналогичные мучные изделия	2,8	84,0
Крупа	159,7	94,4
Соль пищевая	45,8	1,7 р.
Кондитерские изделия	18,3	90,5

Запасы угля и топочного мазута
у потребителей по состоянию на 1 июля 2024 года¹⁾

	Уголь		Топочный мазут	
	тыс. тонн	в % к 1 июля 2023	тыс. тонн	в % к 1 июля 2023
Всего	9,8	3,2 р.	165,1	83,2
в том числе по потребителям с основным видом деятельности:				
Обработывающие производства	... ²⁾	81,8	2,7	90,8
Обеспечение электрической энергией, газом и паром; кондиционирование воздуха	–	–	... ²⁾	82,6
Транспортировка и хранение	7,6	11,7 р.	1,4	102,8
Деятельность гостиниц и предприятий общественного питания	... ²⁾	22,4	–	–
Прочие потребители	2,0	148,0	4,4	97,2
Из строки "всего":				
Жилищно-коммунальное хозяйство; деятельность домашних хозяйств как работодателей	0,5	50,0	... ²⁾	66,7
Котельные – всего	9,5	3,5 р.	44,5	89,1
из них котельные жилищно-коммунального хозяйства мощностью до 100 Гкал/час	... ²⁾	2,7 р.	... ²⁾	61,2

ЛЕНИНГРАДСКАЯ ОБЛАСТЬ

*Продажа важнейших видов продукции и товаров оптовыми организациями
(без субъектов малого предпринимательства) в январе–июне 2024 года*

	Продано, тыс. т	В % к январю-июню 2023
Мясо и мясо птицы, кроме субпродуктов	93,6	118,0
Молоко, кроме сырого	2,4	73,4
Масла растительные	5,7	108,7
Сахар белый свекловичный или тростниковый в твердом состоянии без вкусоароматических или красящих добавок	5,4	102,8
Рыба и продукты рыбные переработанные (без рыбных консервов)	2,5	84,9
Мука	3,5	78,7
Изделия макаронные и аналогичные мучные изделия	3,5	102,7
Крупа	30,3	6,7 р.

*Запасы угля и топочного мазута
у потребителей по состоянию на 1 июля 2024 года¹⁾*

	Уголь		Топочный мазут	
	тыс. тонн	в % к 1 июля 2023	тыс. тонн	в % к 1 июля 2023
Всего	36,3	110,1	55,3	89,4
в том числе по потребителям с основным видом деятельности:				
Обрабатывающие производства	... ²⁾	133,1	... ²⁾	122,5
Обеспечение электрической энергией, газом и паром; кондиционирование воздуха	15,5	127,3	40,6	85,3
Транспортировка и хранение	0,2	128,7	5,6	82,8
Деятельность гостиниц и предприятий общественного питания	... ²⁾	127,1	—	—
Прочие потребители	6,2	63,1	... ²⁾	58,1
Из строки "всего":				
Жилищно-коммунальное хозяйство; деятельность домашних хозяйств как работодателей	4,8	61,8	... ²⁾	103,5
В котельных – всего	21,1	100,1	8,7	70,2
из них котельные жилищно-коммунального хозяйства мощностью до 100 Гкал/час	13,2	120,5	3,9	65,6

¹⁾ Без микропредприятий.

²⁾ Данные не публикуются в целях обеспечения конфиденциальности первичных статистических данных, полученных от организаций, в соответствии с Федеральным законом от 29.11.2007 № 282-ФЗ.

ПОТРЕБИТЕЛЬСКИЙ РЫНОК

Розничная торговля

Оборот розничной торговли в январе–июне 2024 года составил 1342,2 млрд. рублей, что в сопоставимых ценах на 7,3% больше, чем в соответствующем периоде прошлого года, а в июне 2024 года, соответственно, 227,9 млрд. рублей (на 3,5% больше).

Динамика оборота розничной торговли

	2023		2024	
	млрд. рублей	в % к соответствующему периоду предыдущего года	млрд. рублей	в % к соответствующему периоду предыдущего года
январь	178,5	97,2	202,5	106,7
февраль	178,9	95,8	213,4	111,8
март	200,8	98,4	239,7	111,7
I квартал	558,2	96,9	655,6	110,2
апрель	201,6	122,3	226,6	104,7
май	204,3	126,6	232,1	105,8
июнь	204,9	125,1	227,9	103,5
I полугодие	1169,0	110,0	1342,2	107,3
июль	207,6	128,1		
август	218,4	129,2		
сентябрь	218,2	128,8		
январь-сентябрь	1813,2	116,0		
октябрь	230,9	133,1		
ноябрь	229,3	128,8		
декабрь	256,4	123,4		
январь-декабрь	2529,8	119,2		

Прирост (снижение) оборота розничной торговли (нарастающим итогом, в % к соответствующему периоду предыдущего года)

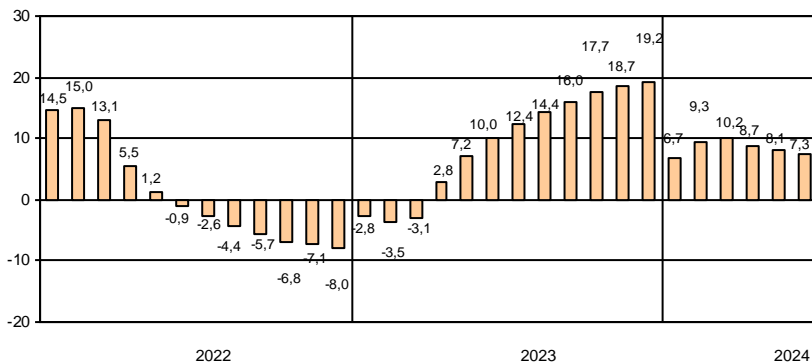

Оборот розничной торговли в январе–июне 2024 года составил 383,2 млрд. рублей, что в сопоставимых ценах на 5,9% больше, чем в соответствующем периоде прошлого года, в июне 2024 года, соответственно, 72,2 млрд. рублей (на 4,4% больше).

Динамика оборота розничной торговли

	2023		2024	
	млрд. рублей	в % к соответствующему периоду предыдущего года	млрд. рублей	в % к соответствующему периоду предыдущего года
январь	51,3	96,9	57,8	107,0
февраль	50,6	96,3	57,2	107,3
март	55,2	99,9	63,2	107,9
I квартал	157,1	97,7	178,2	107,4
апрель	57,1	118,3	63,5	104,7
май	62,1	119,2	69,3	104,4
июнь	64,5	116,5	72,2	104,4
I полугодие	340,8	107,7	383,2	105,9
июль	68,3	117,6		
август	68,5	118,4		
сентябрь	65,8	125,6		
январь-сентябрь	543,4	112,1		
октябрь	65,3	125,5		
ноябрь	61,2	119,7		
декабрь	68,3	119,1		
январь-декабрь	738,2	114,4		

Прирост (снижение) оборота розничной торговли (нарастающим итогом, в % к соответствующему периоду предыдущего года)

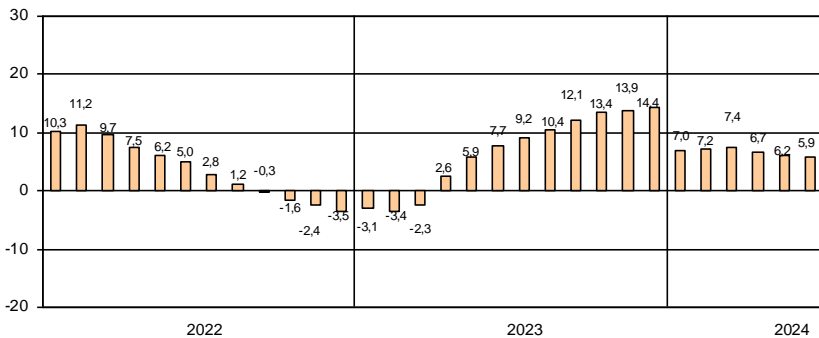

Формирование оборота розничной торговли в январе–июне 2024 года

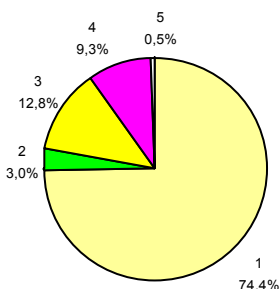

- 1 – коммерческие предприятия, не относящиеся к субъектам малого и среднего предпринимательства
- 2 – средние предприятия
- 3 – малые предприятия (включая микропредприятия)
- 4 – индивидуальные предприниматели, торгующие вне рынков
- 5 – продажа товаров на розничных рынках и ярмарках

В структуре оборота розничной торговли удельный вес оборота розничной торговли пищевыми продуктами, включая напитки, и табачными изделиями в январе–июне 2024 года составил 36%, в январе–июне 2023 года – 37%, непродовольственных товаров – 64% (63%).

Товарные запасы в организациях розничной торговли

на конец месяца

	2023			2024		
	млрд. рублей	в % к соответствующему месяцу предыдущего года	обеспеченность запасами в днях торговли	млрд. рублей	в % к соответствующему месяцу предыдущего года	обеспеченность запасами в днях торговли
январь	166,2	92,4	47	191,7	108,5	45
февраль	166,7	91,7	48	194,1	109,1	45
март	170,6	98,5	43	194,2	106,6	40
апрель	169,1	96,0	43	190,4	104,9	41
май	160,4	89,2	40	191,8	111,4	40
июнь	164,4	89,1	41	193,0	109,3	42
июль	173,9	96,7	44			
август	178,8	98,1	43			
сентябрь	185,0	100,1	44			
октябрь	203,7	108,3	45			
ноябрь	214,0	113,1	46			
декабрь	194,0	105,6	36			

Формирование оборота розничной торговли в январе–июне 2024 года

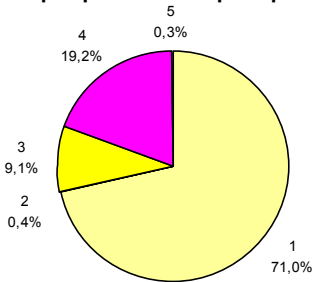

- 1 – коммерческие предприятия, не относящиеся к субъектам малого и среднего предпринимательства
- 2 – средние предприятия
- 3 – малые предприятия (включая микропредприятия)
- 4 – индивидуальные предприниматели, торгующие вне рынков
- 5 – продажа товаров на розничных рынках и ярмарках

В структуре оборота розничной торговли удельный вес оборота розничной торговли пищевыми продуктами, включая напитки, и табачными изделиями в январе–июне 2024 года составил 47%, непродовольственных товаров – 53%, что соответствует уровню прошлого года.

Товарные запасы в организациях розничной торговли

на конец месяца

	2023			2024		
	млрд. рублей	в % к соответствующему месяцу предыдущего года	обеспеченность запасами в днях торговли	млрд. рублей	в % к соответствующему месяцу предыдущего года	обеспеченность запасами в днях торговли
январь	52,3	94,2	51	60,0	108,9	51
февраль	51,4	89,6	52	60,3	111,3	51
март	53,1	92,4	49	61,9	109,9	47
апрель	53,2	93,1	48	61,3	108,5	46
май	53,4	93,3	42	61,5	108,0	41
июнь	55,8	97,3	42	63,6	106,4	41
июль	54,5	95,9	39			
август	57,6	102,4	41			
сентябрь	60,9	106,5	47			
октябрь	63,0	108,1	48			
ноябрь	65,1	109,0	52			
декабрь	62,5	109,5	43			

САНКТ-ПЕТЕРБУРГ

Динамика оборота розничной торговли пищевыми продуктами, включая напитки, и табачными изделиями, непродовольственными товарами

	Пищевые продукты, включая напитки, и табачные изделия			Непродовольственные товары		
	млрд. рублей	в % к		млрд. рублей	в % к	
		соответствующему периоду предыдущего года	предыдущему месяцу		соответствующему периоду предыдущего года	предыдущему месяцу
2023						
июнь	71,6	116,4	96,2	133,3	130,3	102,2
I полугодие	430,8	113,4	х	738,2	108,0	х
июль	70,8	114,2	98,7	136,8	136,6	101,7
август	71,2	117,6	100,9	147,2	135,6	106,3
сентябрь	73,1	116,5	102,6	145,1	136,0	97,5
январь-сентябрь	645,9	114,3	х	1167,3	116,9	х
октябрь	77,5	116,6	105,2	153,4	143,4	105,1
ноябрь	78,8	117,8	100,0	150,5	135,3	97,9
декабрь	96,6	119,1	120,3	159,8	126,2	105,3
январь-декабрь	898,8	115,4	х	1631,0	121,4	х
2024						
январь	74,9	104,5	76,8	127,6	108,0	79,3
февраль	77,2	107,0	102,3	136,1	114,7	106,3
март	84,9	106,2	109,9	154,8	115,1	113,4
I квартал	237,0	105,9	х	418,6	112,7	х
апрель	81,1	102,5	94,9	145,5	106,0	93,5
май	83,3	104,8	103,0	148,8	106,4	102,2
июнь	79,4	103,0	94,6	148,5	103,8	99,7
I полугодие	480,8	104,7	х	861,4	108,9	х

Прирост (снижение) оборота розничной торговли пищевыми продуктами, включая напитки, и табачными изделиями, непродовольственными товарами (нарастающим итогом, в % соответствующему периоду предыдущего года)

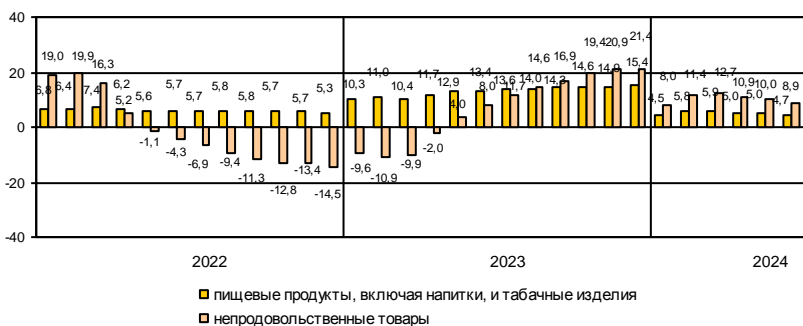

ЛЕНИНГРАДСКАЯ ОБЛАСТЬ

Динамика оборота розничной торговли пищевыми продуктами, включая напитки, и табачными изделиями, непродовольственными товарами

	Пищевые продукты, включая напитки, и табачные изделия			Непродовольственные товары		
	млрд. рублей	в % к		млрд. рублей	в % к	
		соответствующему периоду предыдущего года	предыдущему месяцу		соответствующему периоду предыдущего года	предыдущему месяцу
2023						
июнь	29,9	110,0	103,6	34,6	122,8	103,6
I полугодие	160,0	108,0	х	180,8	107,4	х
июль	30,8	106,9	102,7	37,5	128,4	107,7
август	30,2	109,7	97,9	38,3	126,3	101,2
сентябрь	27,9	111,8	91,9	37,9	138,0	98,8
январь-сентябрь	248,9	108,5	х	294,5	115,3	х
октябрь	27,6	109,1	98,1	37,7	140,9	99,4
ноябрь	27,5	111,9	98,0	33,7	126,8	89,2
декабрь	32,5	113,3	116,7	35,8	124,7	106,0
январь-декабрь	336,5	109,3	х	401,7	119,1	х
2024						
январь	27,0	105,5	82,2	30,8	108,4	85,2
февраль	27,4	107,6	100,5	29,8	107,1	96,3
март	30,1	107,4	109,7	33,0	108,3	110,3
I квартал	84,5	106,8	х	93,6	108,0	х
апрель	30,0	104,3	98,9	33,6	105,0	101,4
май	33,1	105,6	109,6	36,2	103,5	107,6
июнь	33,8	102,5	100,6	38,4	106,1	106,2
I полугодие	181,4	105,5	х	201,8	106,3	х

Прирост (снижение) оборота розничной торговли пищевыми продуктами, включая напитки, и табачными изделиями, непродовольственными товарами (нарастающим итогом, в % к соответствующему периоду предыдущего года)



САНКТ-ПЕТЕРБУРГ

Изъято из оборота отечественных и импортных товаров, поступивших на потребительский рынок города в январе–июне 2024 года¹⁾

в % к общему объему проинспектированных товаров

	Отечественные товары	Импортные товары
<i>Продовольственные товары</i>		
Мясо и мясо птицы, кроме субпродуктов	0,2	75,4
Рыба и продукты рыбные переработанные	34,4	–
Консервы рыбные	0,5	–
Сыры	0,1	–
Сахар белый свекловичный или тростниковый	0,3	–
Овощи и культуры бахчевые, корнеплоды и клубнеплоды	3,6	0,2
Фрукты, ягоды и орехи свежие или предварительно подвергнутые тепловой обработке, замороженные	14,6	1,6
Изделия табачные	0,03	99,6
<i>Непродовольственные товары</i>		
Одежда, кроме одежды из меха	99,9	–
Обувь	100,0	–

ЛЕНИНГРАДСКАЯ ОБЛАСТЬ

Изъято из оборота отечественных и импортных товаров, поступивших на потребительский рынок области в январе–июне 2024 года¹⁾

в % к общему объему проинспектированных товаров

	Отечественные товары	Импортные товары
<i>Продовольственные товары</i>		
Минеральные воды	–	2,0
Овощи и культуры бахчевые, корнеплоды и клубнеплоды	0,6	–
Мясо и мясо птицы, кроме субпродуктов	0,4	–
Рыба и продукты рыбные переработанные (без рыбных консервов)	1,3	–
Изделия табачные	12,2	60,7
<i>Непродовольственные товары</i>		
Обувь	1,9	2,9
Одежда, кроме одежды из меха	–	8,9
Изделия меховые	31,7	–

¹⁾ По данным Территориального управления Федеральной службы по надзору в сфере защиты прав потребителей и благополучия человека.

САНКТ-ПЕТЕРБУРГ

Общественное питание

Оборот общественного питания в январе–июне 2024 года составил 120,3 млрд. рублей, что в сопоставимых ценах на 9,1% больше, чем в соответствующем периоде прошлого года, в июне 2024 года, соответственно, 20,4 млрд. рублей (на 10,7% больше).

Динамика оборота общественного питания

	2023		2024	
	млн. рублей	в % к соответствующему периоду предыдущего года	млн. рублей	в % к соответствующему периоду предыдущего года
январь	17574	132,0	19332	101,0
февраль	15202	116,8	19369	116,8
март	16656	121,5	20058	109,1
I квартал	49432	123,4	58759	108,6
апрель	16983	112,4	20530	109,4
май	17214	115,3	20660	108,4
июнь	16466	110,6	20395	110,7
I полугодие	100095	117,6	120344	109,1
июль	16890	129,9		
август	16952	129,8		
сентябрь	18513	129,0		
январь-сентябрь	152450	121,5		
октябрь	18985	136,7		
ноябрь	18694	137,1		
декабрь	19841	142,1		
январь-декабрь	209970	125,7		

Прирост (снижение) оборота общественного питания (нарастающим итогом, в % к соответствующему периоду предыдущего года)

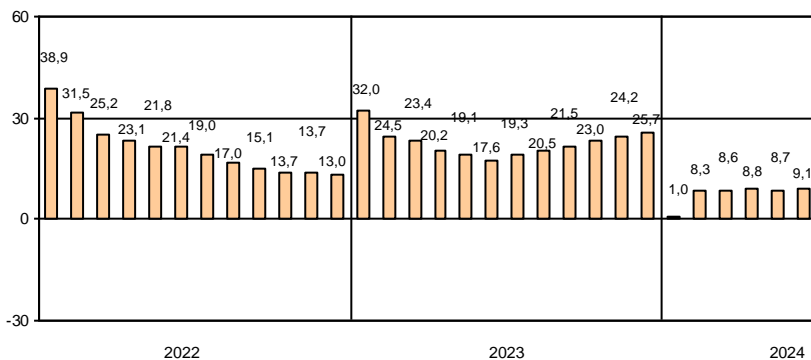

ЛЕНИНГРАДСКАЯ ОБЛАСТЬ

Оборот общественного питания в январе–июне 2024 года составил 14,0 млрд. рублей, что в сопоставимых ценах на 0,2% больше, чем в соответствующем периоде прошлого года, а в июне 2024 года, соответственно, 2,6 млрд. рублей (на 5,0% больше).

Динамика оборота общественного питания

	2023		2024	
	млн. рублей	в % к соответствующему периоду предыдущего года	млн. рублей	в % к соответствующему периоду предыдущего года
январь	2253	113,5	2152	88,3
февраль	1927	108,0	2177	103,6
март	2134	123,2	2287	98,1
I квартал	6314	114,9	6616	96,3
апрель	2038	123,8	2364	105,4
май	2214	131,9	2489	101,7
июнь	2200	128,4	2555	105,0
I полугодие	12766	121,3	14024	100,2
июль	2257	121,6		
август	2193	116,5		
сентябрь	2115	120,4		
январь-сентябрь	19331	120,7		
октябрь	1989	98,4		
ноябрь	1969	99,9		
декабрь	2145	108,6		
январь-декабрь	25434	115,7		

Прирост (снижение) оборота общественного питания (нарастающим итогом, в % к соответствующему периоду предыдущего года)

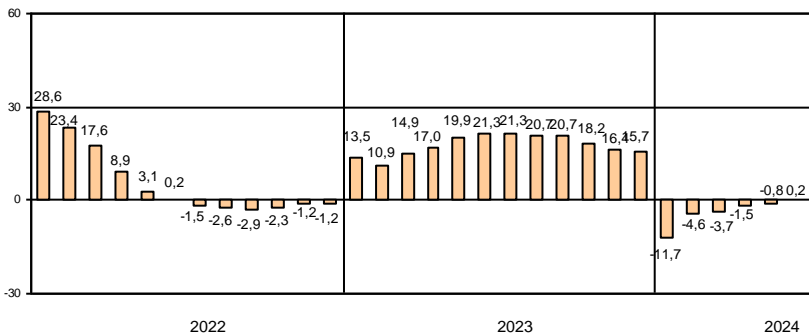

САНКТ-ПЕТЕРБУРГ

Платные услуги населению

Объем платных услуг, оказанных населению, в январе–июне 2024 года составил 464,7 млрд. рублей и в сопоставимых ценах снизился по сравнению с январем–июнем 2023 года на 0,8%.

Динамика объема платных услуг населению¹⁾

	2023		2024	
	млн. рублей	в % к соответствующему периоду предыдущего года	млн. рублей	в % к соответствующему периоду предыдущего года
январь	69626	115,4	73669	99,5
февраль	68563	116,1	73847	101,1
март	75391	116,3	75994	94,6
I квартал	213580	116,0	223510	98,2
апрель	72765	113,0	77213	99,4
май	75220	114,8	80244	99,4
июнь	77877	114,5	83712	101,5
I полугодие	439442	115,0	464679	99,2
июль	75890	119,2		
август	75910	118,6		
сентябрь	74183	116,2		
январь-сентябрь	665425	116,0		
октябрь	77628	115,4		
ноябрь	78020	112,1		
декабрь	85096	112,9		
январь-декабрь	906169	115,3		

Объем платных услуг населению по видам в январе–июне 2024 года

	Млн. рублей	В % к	
		итогу	январю-июню 2023
Всего	464679	100	99,2
из них:			
бытовые	48582	10,5	111,5
транспортные	90064	19,4	112,1
почтовой связи и курьерские	2671	0,6	105,6
телекоммуникационные	53270	11,5	100,4
жилищные	39442	8,5	107,3
коммунальные	75673	16,3	99,7
культуры	17236	3,7	90,6
туристские	5227	1,1	82,1
услуги гостиниц и аналогичных средств размещения	17240	3,7	110,1
физической культуры и спорта	7622	1,6	86,5
медицинские	48600	10,5	75,4
специализированных коллективных средств размещения	2508	0,5	106,1
ветеринарные	1595	0,3	93,0
юридические	5092	1,1	88,3
системы образования	32737	7,0	94,6
услуги, предоставляемые гражданам пожилого возраста и инвалидам	872	0,2	105,1
прочие платные услуги	16248	3,5	89,3

ЛЕНИНГРАДСКАЯ ОБЛАСТЬ

Объем платных услуг, оказанных населению, в январе–июне 2024 года составил 77,8 млрд. рублей и в сопоставимых ценах увеличился по сравнению с январем–июнем 2023 года на 7,7%.

Динамика объема платных услуг населению

	2023		2024	
	млн. рублей	в % к соответствующему периоду предыдущего года	млн. рублей	в % к соответствующему периоду предыдущего года
январь	10827	101,7	12264	107,7
февраль	11010	104,3	12622	108,9
март	11656	109,3	12962	105,4
I квартал	33493	105,1	37848	107,4
апрель	11631	110,6	13065	106,9
май	11700	119,3	13373	108,0
июнь	11703	112,3	13528	109,6
I полугодие	68527	109,6	77814	107,7
июль	11268	111,2		
август	11557	114,6		
сентябрь	11144	109,5		
январь–сентябрь	102496	110,3		
октябрь	11205	108,6		
ноябрь	11424	109,4		
декабрь	12060	117,7		
январь–декабрь	137185	110,2		

Объем платных услуг населению по видам в январе–июне 2024 года

	Млн. рублей	В % к	
		итогу	январю-июню 2023
Всего	77814	100	107,7
из них:			
бытовые	8030	10,3	114,4
транспортные	8597	11,0	101,8
почтовой связи и курьерские	942	1,2	102,9
телекоммуникационные	1862	2,4	95,4
жилищные	8851	11,4	98,5
коммунальные	29688	38,2	112,1
культуры	1520	2,0	98,5
туристские	776	1,0	100,1
услуги гостиниц и аналогичных средств размещения	1540	2,0	109,9
физической культуры и спорта	2818	3,6	108,3
медицинские	4685	6,0	104,0
специализированных коллективных средств размещения	1535	2,0	141,9
ветеринарные	536	0,7	81,9
юридические	1190	1,5	99,6
системы образования	3439	4,4	103,9
услуги, предоставляемые гражданам пожилого возраста и инвалидам	453	0,6	110,7
прочие платные услуги	1352	1,7	117,4

Структура платных услуг населению в январе–июне 2024 года

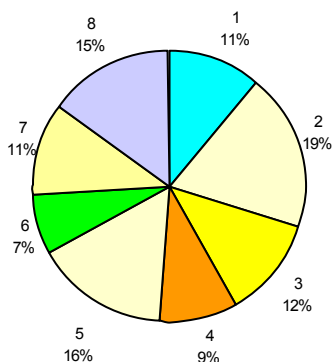

- | | |
|--------------------------|-------------------------|
| 1 – бытовые | 5 – коммунальные |
| 2 – транспортные | 6 – системы образования |
| 3 – телекоммуникационные | 7 – медицинские |
| 4 – жилищные | 8 – другие |

Структура и объем бытовых услуг населению в январе–июне 2024 года

	Млн. рублей	В % к	
		итогу	январю-июню 2023
Всего	48582	100	111,5
из них:			
ремонт, окраска и пошив обуви	727	1,5	98,8
ремонт и пошив швейных, меховых и кожаных изделий, головных уборов и изделий текстильной галантереи, ремонт, пошив и вязание трикотажных изделий	328	0,7	98,0
ремонт и техническое обслуживание бытовой радиоэлектронной аппаратуры, бытовых машин и приборов, ремонт и изготовление металлоизделий	732	1,5	102,9
техобслуживание и ремонт транспортных средств, машин и оборудования	17291	35,5	110,8
изготовление и ремонт мебели	1101	2,3	130,1
химическая чистка и крашение, услуги прачечных	958	1,9	99,9
ремонт и строительство жилья и других построек	6018	12,4	122,9
услуги фотоателье	1491	3,1	128,1
услуги саун, бань и душевых	1007	2,1	99,6
парикмахерские и косметические услуги	4670	9,6	121,8
услуги по аренде, лизингу и прокату	438	0,9	100,8
ритуальные услуги	4747	9,8	103,3
прочие бытовые услуги	9074	18,7	107,4

Структура платных услуг населению в январе–июне 2024 года

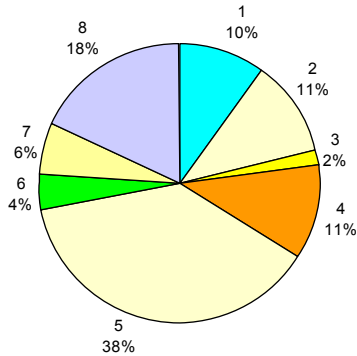

- | | |
|--------------------------|-------------------------|
| 1 – бытовые | 5 – коммунальные |
| 2 – транспортные | 6 – системы образования |
| 3 – телекоммуникационные | 7 – медицинские |
| 4 – жилищные | 8 – другие |

Структура и объем бытовых услуг населению в январе–июне 2024 года

	<i>Млн. рублей</i>	<i>В % к итогу</i>	<i>январю-июню 2023</i>
Всего	8030	100	114,4
из них:			
ремонт, окраска и пошив обуви	104	1,3	99,7
ремонт и пошив швейных, меховых и кожаных изделий, головных уборов и изделий текстильной галантереи, ремонт, пошив и вязание трикотажных изделий	236	2,9	109,9
ремонт и техническое обслуживание бытовой радиоэлектронной аппаратуры, бытовых машин и приборов, ремонт и изготовление металлоизделий	502	6,3	118,4
техобслуживание и ремонт транспортных средств, машин и оборудования	1908	23,8	123,2
изготовление и ремонт мебели	108	1,3	125,5
химическая чистка и крашение, услуги прачечных	93	1,2	99,0
ремонт и строительство жилья и других построек	1811	22,6	113,9
услуги фотоателье	243	3,0	116,1
услуги саун, бань и душевых	364	4,5	95,7
парикмахерские и косметические услуги	827	10,3	118,6
услуги по аренде, лизингу и прокату	364	4,5	97,3
ритуальные услуги	628	7,8	99,2
прочие бытовые услуги	842	10,5	127,0

ЦЕНЫ

Индексы цен и тарифов в 2024 году

в % к предыдущему месяцу

	Индекс потребительских цен	Индекс цен производителей промышленных товаров	Сводный индекс цен на продукцию (затраты, услуги) инвестиционного назначения	Индекс тарифов на грузовые перевозки
Январь	100,8	102,8	100,2	105,8
Февраль	100,9	100,7	100,6	100,02
Март	100,5	100,5	100,3	100,0
Апрель	100,6	99,8	101,0	101,5
Май	100,5	99,8	100,6	100,03
Июнь	100,5	100,4	100,4	100,01
Июнь 2024 в % к декабрю 2023	103,8	104,0	103,0	107,4
Справочно: июнь 2023 в % к декабрю 2022	102,8	103,2	105,4	1,5 р.

Темпы прироста (снижения) цен и тарифов в июне (в % к декабрю предыдущего года)

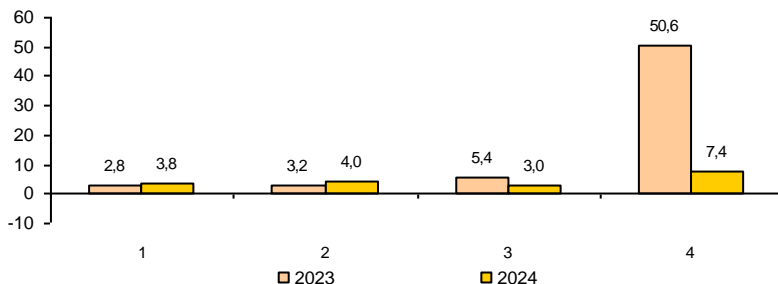

- 1 – индекс потребительских цен
- 2 – индекс цен производителей промышленных товаров
- 3 – сводный индекс цен на продукцию (затраты, услуги) инвестиционного назначения
- 4 – индекс тарифов на грузовые перевозки

Индексы цен и тарифов в 2024 году

в % к предыдущему месяцу

	Индекс потребительских цен	Индекс цен производителей промышленных товаров	Сводный индекс цен на продукцию (затраты, услуги) инвестиционного назначения	Индекс цен производителей сельскохозяйственной продукции	Индекс тарифов на грузовые перевозки
Январь	101,0	99,5	100,4	97,7	100,2
Февраль	100,9	98,5	100,5	100,4	100,0
Март	100,7	104,0	99,8	99,96	100,02
Апрель	100,4	102,1	100,7	99,7	100,0
Май	100,5	101,1	100,7	96,3	100,0
Июнь	100,9	100,6	100,6	100,1	100,2
Июнь 2024 в % к декабрю 2023	104,4	105,8	102,8	94,4	100,3
Справочно:					
июнь 2023 в % к декабрю 2022	103,0	105,7	103,2	101,7	103,3

Темпы прироста (снижения) цен и тарифов в июне (в % к декабрю предыдущего года)

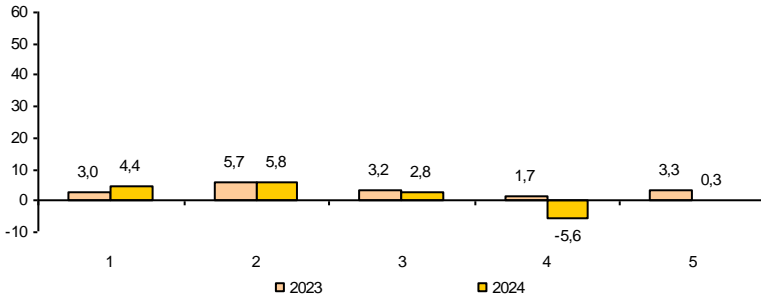

- 1 – индекс потребительских цен
- 2 – индекс цен производителей промышленных товаров
- 3 – сводный индекс цен на продукцию (затраты, услуги) инвестиционного назначения
- 4 – индекс цен производителей сельхозпродукции
- 5 – индекс тарифов на грузовые перевозки

Потребительские цены

Динамика цен в потребительском секторе в 2024 году

в % к предыдущему месяцу

	Индекс потреби- тельских цен	В том числе:		
		продовольст- венные товары	непродовольст- венные товары	услуги
Январь	100,8	101,0	100,8	100,6
Февраль	100,9	100,8	100,4	101,5
Март	100,5	100,1	100,3	101,3
Апрель	100,6	100,8	100,5	100,6
Май	100,5	99,8	100,1	101,8
Июнь	100,5	100,9	100,1	100,4
Июнь 2024 в % к декабрю 2023	103,8	103,3	102,2	106,4
Справочно: июнь 2023 в % к декабрю 2022	102,8	102,4	100,7	106,2

Темпы роста цен
(в % к декабрю предыдущего года)

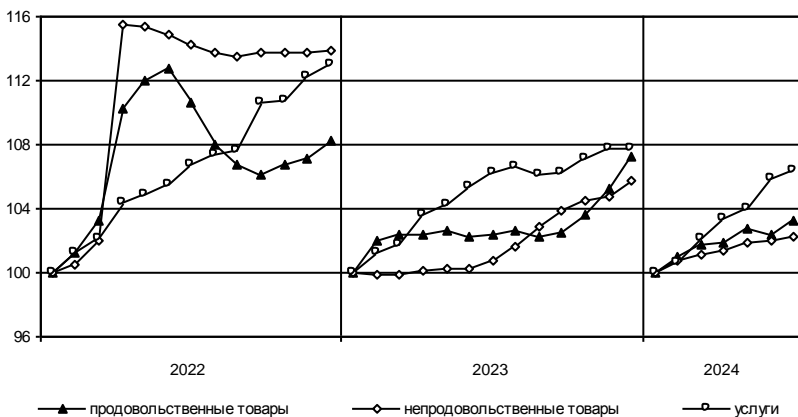

Динамика цен в потребительском секторе в 2024 году

в % к предыдущему месяцу

	Индекс потреби- тельских цен	В том числе:		
		продовольст- венные товары	непродовольст- венные товары	услуги
Январь	101,0	101,0	100,8	101,4
Февраль	100,9	101,1	100,4	101,2
Март	100,7	100,4	100,5	101,5
Апрель	100,4	100,6	100,3	100,1
Май	100,5	100,6	100,2	100,7
Июнь	100,9	101,6	99,9	100,8
Июнь 2024 в % к декабрю 2023	104,4	105,4	102,0	105,7
Справочно: июнь 2023 в % к декабрю 2022	103,0	101,5	101,7	107,1

**Темпы роста цен
(в % к декабрю предыдущего года)**

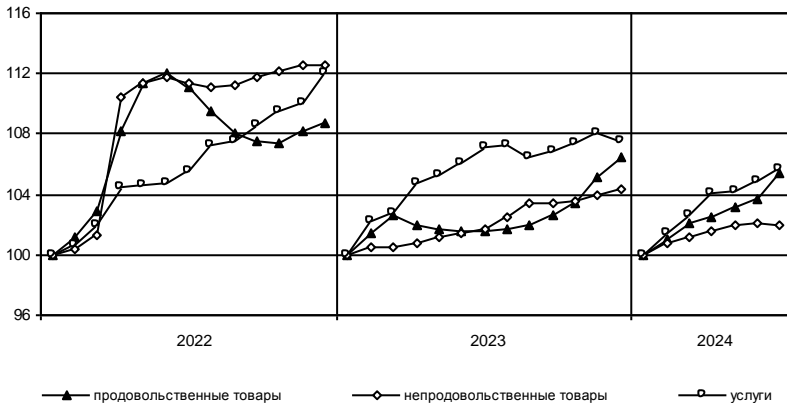

САНКТ-ПЕТЕРБУРГ

Максимальное и минимальное изменение цен на отдельные продовольственные товары в июне 2024 года

в % к предыдущему месяцу

Наименование группы	Индекс цен в среднем по группе	Максимальное и минимальное изменение цен внутри группы	
		товары	индекс цен
Мясо и птица	100,4	Свинина бескостная	101,5
		Окорочка куриные	99,4
Колбасные изделия и продукты из мяса и птицы	100,1	Кулинарные изделия из птицы	102,8
		Сосиски, сардельки	98,3
Рыба и морепродукты	100,1	Филе рыбное	100,7
		Рыба мороженая неразделанная	98,6
Масло и жиры	100,9	Маргарин	102,5
		Масло подсолнечное	100,7
Молоко и молочная продукция	99,9	Смеси сухие молочные для детского питания	102,3
		Творог	97,6
Сыр	98,9	Сыры плавленые	100,7
		Национальные сыры и брынза	97,8
Кондитерские изделия	100,3	Пряники	102,1
		Печенье	98,6
Хлеб и хлебобулочные изделия	100,4	Булочные изделия сдобные штучные	102,1
		Хлопья из злаков (сухие завтраки)	99,0
Крупы и бобовые	99,8	Пшено	102,9
		Овсяные хлопья "Геркулес"	96,8
Картофель	1,8 р.	Картофель	1,8 р.
Овощи	95,6	Свёкла	119,1
		Капуста белокочанная	91,5
Фрукты и цитрусовые	104,0	Яблоки	111,5
		Виноград	98,8
Алкогольные напитки	100,7	Водка	101,4
		Коньяк	100,3

В июне 2024 года плодоовощная продукция подорожала на 4,8%, в том числе морковь – на 6,3, лук репчатый – на 4,0, лимоны – на 2,8, при этом помидоры подешевели на 8,5, огурцы свежие – на 6,0, зелень свежая – на 2,3%.

Рост цен отмечался на какао – 3,9%, муку пшеничную – 2,7, филе сельди соленое, кофе натуральный в зернах и молотый – 2,3%.

Соль стала дешевле на 3,8%, яйца куриные – на 3,3, макаронные изделия из пшеничной муки высшего сорта – на 2,1%.

**Максимальное и минимальное изменение цен
на отдельные продовольственные товары в июне 2024 года**

в % к предыдущему месяцу

Наименование группы	Индекс цен в среднем по группе	Максимальное и минимальное изменение цен внутри группы	
		товары	индекс цен
Мясо и птица	100,6	Баранина (кроме бескостного мяса)	101,5
		Свинина (кроме бескостного мяса)	99,7
Колбасные изделия и продукты из мяса и птицы	99,5	Колбаса вареная	102,6
		Сосиски, сардельки	97,6
Рыба и морепродукты	99,9	Креветки мороженые неразделанные	100,9
		Кальмары мороженые	99,5
Масло и жиры	102,8	Масло сливочное	103,4
		Маргарин	99,6
Молоко и молочная продукция	100,04	Сырки творожные, глазированные шоколадом	102,4
		Творожок детский	97,6
Сыр	99,3	Сыры плавленые	100,1
		Национальные сыры и брынза	98,3
Кондитерские изделия	100,5	Конфеты шоколадные натуральные и с добавками	102,5
		Пряники	98,7
Хлеб и хлебобулочные изделия	100,0	Хлеб ржаной и ржано-пшеничный	101,0
		Хлопья из злаков (сухие завтраки)	96,6
Крупы и бобовые	100,0	Горох и фасоль	103,9
		Крупа гречневая	98,5
Картофель	1,8 р.	Картофель	1,8 р.
Овощи	90,7	Свёкла	123,2
		Помидоры	80,7
Фрукты и цитрусовые	102,8	Яблоки	113,3
		Виноград	94,4
Алкогольные напитки	100,6	Вино виноградное столовое	101,4
		Шампанское отечественное	98,5

В июне 2024 года плодоовощная продукция подорожала на 10,7%, в том числе морковь – на 11,9, лук репчатый – на 11,4, лимоны – на 5,0, при этом огурцы свежие стали дешевле на 13,5, капуста белокочанная – на 12,6, бананы – на 3,1%.

Кофе натуральный растворимый стал дороже на 3,9%, фарш мясной, консервы овощные для детского питания – на 2,9, соки фруктовые – на 2,1, сливки питьевые – на 1,6, напитки газированные – на 1,5%.

Снижение цен отмечалось на яйца куриные – 5,5%, овощи натуральные консервированные, маринованные – 3,6, соль – 2,8, кофе натуральный в зернах и молотый – 1,9, вермишель, консервы рыбные натуральные и с добавлением масла – 1,8%.

САНКТ-ПЕТЕРБУРГ

Максимальное и минимальное изменение цен
на отдельные непродовольственные товары в июне 2024 года

в % к предыдущему месяцу

Наименование группы	Индекс цен в среднем по группе	Максимальное и минимальное изменение цен внутри группы	
		товары	индекс цен
Ткани	100,1	Ткань из искусственного шелка	100,3
		Ткани хлопчатобумажные	99,9
Одежда	99,4	Сорочка мужская	103,5
		Куртка женская без утеплителя (ветровка)	93,5
Трикотажные изделия	99,7	Футболка детская	102,0
		Трусы женские	97,1
Чулочно-носочные изделия	99,1	Носки детские	100,3
		Колготки детские	98,0
Обувь	98,7	Туфли женские летние	103,4
		Кроссовки для взрослых	94,2
Моющие и чистящие средства	100,1	Жидкие чистящие и моющие средства	101,5
		Дезинфицирующее средство для поверхностей	98,5
Парфюмерно-косметические товары	99,6	Шампунь	104,5
		Тушь для ресниц	95,2
Галантерея	100,8	Сумка женская	103,2
		Рюкзак для взрослых	98,4
Табачные изделия	100,1	Сигареты с фильтром	100,1
Мебель	101,1	Зеркало навесное	104,3
		Стул с мягким сиденьем	99,6
Металлическая посуда и предметы домашнего обихода	101,2	Комплект столовых приборов	102,3
		Чайник	100,4
Электротовары	100,8	Печь микроволновая	105,1
		Батарейки	97,3
Бумажно-беловые товары	98,8	Салфетки влажные	105,0
		Бумага туалетная	92,5
Школьно-письменные и канцелярские товары	101,3	Карандаш	102,8
		Набор фломастеров	99,7
Печатные издания	99,97	Книга	100,2
		Учебник	98,9
Телерадиотовары	100,7	Флеш-накопитель USB	105,3
		Телевизор	95,5
Персональные компьютеры	97,9	Компьютер планшетный	101,0
		Монитор для настольного компьютера	94,2
Средства связи	98,1	Смарт-часы	99,9
		Телефонный аппарат стационарный	94,9
Строительные материалы	100,1	Плиты древесностружечные	103,5
		Мойка из нержавеющей стали	97,2
Медикаменты	99,9	Нафазолин	107,5
		Йод	87,0

ЛЕНИНГРАДСКАЯ ОБЛАСТЬ

Максимальное и минимальное изменение цен на отдельные непродовольственные товары в июне 2024 года

в % к предыдущему месяцу

Наименование группы	Индекс цен в среднем по группе	Максимальное и минимальное изменение цен внутри группы	
		товары	индекс цен
Ткани	100,1	Ткани хлопчатобумажные	101,0
		Ткань из искусственного шелка	99,6
Одежда	100,7	Юбка для девочек из полшерстяных тканей	108,5
		Джинсы для детей школьного возраста	95,0
Трикотажные изделия	100,3	Майка, футболка женская	105,5
		Костюм спортивный для взрослых	94,5
Чулочно-носочные изделия	99,4	Носки детские	99,98
		Колготки детские	98,3
Обувь	100,4	Туфли женские закрытые	104,9
		Кроссовки детские	91,7
Моющие и чистящие средства	98,4	Мыло туалетное	102,4
		Дезинфицирующее средство для поверхностей	94,3
Парфюмерно-косметические товары	99,4	Пена для бритья	102,4
		Мыло туалетное жидкое	96,3
Галантерея	100,1	Ремень мужской	106,4
		Щетка зубная	96,3
Мебель	100,3	Матрас детский	103,1
		Кровать для новорожденных	98,6
Металлическая посуда и предметы домашнего обихода	101,5	Чайник	102,6
		Комплект столовых приборов	98,6
Электротовары	98,2	Машина швейная	101,5
		Батарейки	94,3
Бумажно-беловые товары	99,0	Бумага туалетная	100,1
		Подгузники детские	95,2
Школьно-письменные и канцелярские товары	99,9	Карандаш	100,7
		Авторучка шариковая	99,4
Печатные издания	100,6	Учебник	101,1
		Газета	100,2
Телерадиотовары	98,9	Флеш-накопитель USB	98,9
		Телевизор	98,9
Персональные компьютеры	100,2	Компьютер планшетный	102,7
		Монитор для настольного компьютера	98,5
Средства связи	96,8	Смарт-часы	99,5
		Телефонный аппарат стационарный	92,4
Строительные материалы	100,7	Металлочерепица	106,1
		Обои виниловые	97,6
Медикаменты	101,3	Бисакодил	114,7
		Йод	97,2

Изменение цен на рынке автомобильного топлива в июне 2024 года

	Средние цены, в рублях за 1 литр	В % к	
		маю 2024	декабрю 2023
Бензин	56,97	101,4	103,5
марки АИ-92	52,62	101,5	103,4
марки АИ-95	57,31	101,3	103,6
марки АИ-98	71,66	101,0	103,4
Дизельное топливо	65,55	100,9	102,7

Изменение цен на автомобильное топливо (в % к декабрю предыдущего года)

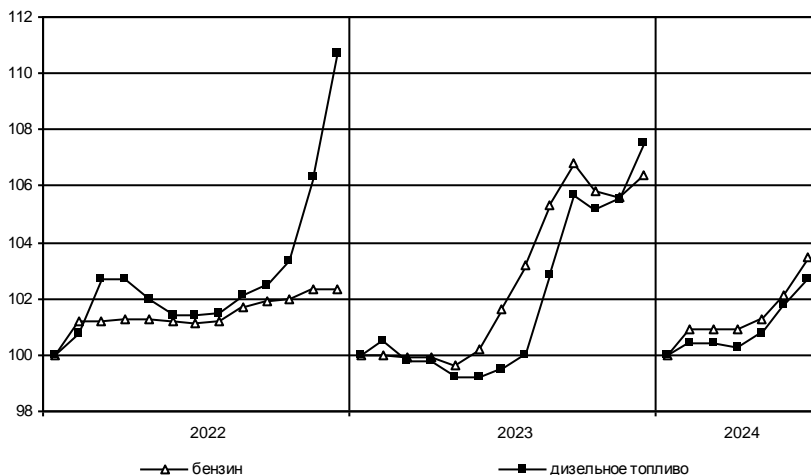

Изменение цен на рынке автомобильного топлива в июне 2024 года

	Средние цены, в рублях за 1 литр	В % к	
		маю 2024	декабрю 2023
Бензин	56,24	101,0	103,2
марки АИ-92	52,00	101,2	103,1
марки АИ-95	56,35	100,9	103,1
марки АИ-98	71,20	100,8	103,6
Дизельное топливо	65,11	100,9	101,9

**Изменение цен на автомобильное топливо
(в % к декабрю предыдущего года)**

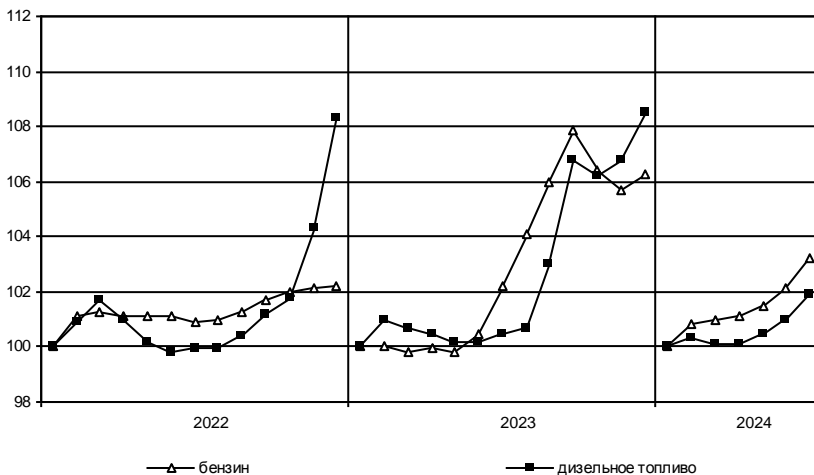

САНКТ-ПЕТЕРБУРГ

Максимальное и минимальное изменение цен и тарифов на отдельные виды услуг в июне 2024 года

в % к предыдущему месяцу

Наименование группы	Индекс цен и тарифов в среднем по группе	Максимальное и минимальное изменение цен внутри группы	
		товары	индекс цен
Медицинские услуги	100,4	Гастроскопия (ФГДС, ЭГДС)	101,1
		Изготовление коронки	100,3
Бытовые услуги	100,3	Установка пластиковых окон	101,9
		Замена элементов питания в наручных часах	99,0

В июне 2024 года стоимость санаторно-оздоровительных услуг стала выше на 13,4%, занятия на курсах профессионального обучения стали дороже на 11,9, проживание в гостиницах – на 10,1, услуги в сфере зарубежного туризма – на 9,0, при этом стоимость подписки на онлайн-видеосервисы стала ниже на 23,1, плата за пользование потребительским кредитом подешевела на 2,6%.

Цены и тарифы на жилищно-коммунальные услуги в июне 2024 года

	В рублях	В % к	
		маю 2024	декабрю 2023
Содержание и ремонт жилья в государственном и муниципальном жилищных фондах ¹ , м ²	28,52	100,0	100,0
Наем жилых помещений в государственном и муниципальном жилищных фондах ² , м ²	14,76	107,3	109,5
Оплата эксплуатационных расходов в приватизированных квартирах, м ²	31,16	100,0	100,0
Оплата эксплуатационных расходов в домах ЖСК, м ²	31,16	100,0	100,0
Взносы на капитальный ремонт ³ , м ²	12,71	100,0	100,0
Обращение с твердыми коммунальными отходами, м ² общей площади	8,78	100,0	97,2
Водоснабжение холодное, м ³	36,54	100,0	100,0
Водоотведение, м ³	36,54	100,0	100,0
Отопление, Гкал	2111,40	100,0	100,0
Водоснабжение горячее, м ³	126,68	100,0	100,0
Электричество (в квартирах без электроплит), 100 кВт-ч	570,00	100,0	100,0
Газ сетевой, м ³	7,46	100,0	98,6

¹⁾ Без учета платы за содержание и ремонт автоматически запирающихся устройств дверей подъездов многоквартирного дома, за содержание и ремонт систем автоматизированной противопожарной защиты, за содержание и текущий ремонт внутридомовых инженерных систем газоснабжения, за эксплуатацию коллективных (общедомовых) приборов учета используемых энергетических ресурсов, за содержание и текущий ремонт систем экстренного оповещения населения об угрозе возникновения или о возникновении чрезвычайных ситуаций; стоимости коммунальных ресурсов, потребляемых в целях содержания общего имущества в многоквартирном доме.

²⁾ Для жилых помещений государственного жилищного фонда Санкт-Петербурга в панельных домах.

³⁾ Для типов многоквартирных домов «панельные «новое строительство», постройки после 1980 г.» или «дома, построенные после 1999 года, категории «новое строительство панельные», оборудованных лифтом.

ЛЕНИНГРАДСКАЯ ОБЛАСТЬ

Максимальное и минимальное изменение цен и тарифов на отдельные виды услуг в июне 2024 года

в % к предыдущему месяцу

Наименование группы	Индекс цен и тарифов в среднем по группе	Максимальное и минимальное изменение цен внутри группы	
		товары	индекс цен
Медицинские услуги	101,4	Лечебный массаж	105,8
		Лечение кариеса	100,3
Бытовые услуги	100,4	Печать цветных фотографий	101,9
		Стрижка женская	100,0

В июне 2024 года стоимость санаторно-оздоровительных услуг стала выше на 18,6%, экскурсионных услуг – на 6,0, ветеринарных услуг – на 4,9, услуги зарубежного туризма подорожали на 4,3, услуги аренды автомобилей – на 4,2, авиаперелёты – на 4,1, при этом билеты в театр стали дешевле на 8,0, аренда индивидуального банковского сейфа – на 5,8%.

Цены и тарифы на жилищно-коммунальные услуги в июне 2024 года

	В рублях	В % к	
		маю 2024	декабрю 2023
Содержание и ремонт жилья в государственном и муниципальном жилищных фондах, м ²	33,72	100,0	102,9
Наем жилых помещений в государственном и муниципальном жилищных фондах, м ²	9,38	100,0	101,9
Оплата эксплуатационных расходов в приватизированных квартирах, м ²	32,68	100,0	103,0
Оплата эксплуатационных расходов в домах ЖСК, м ²	29,88	100,0	103,1
Взносы на капитальный ремонт, м ²	11,88	100,0	109,0
Обращение с твердыми коммунальными отходами, м ² общей площади	6,28	100,0	100,0
Водоснабжение холодное, м ³	33,41	100,0	100,0
Водоотведение, м ³	36,77	100,0	100,0
Отопление, Гкал	2480,37	100,0	100,0
Водоснабжение горячее, м ³	162,85	100,0	100,0
Электричество (в квартирах без электроплит), 100 кВт-ч	538,00	100,0	100,0
Газ сетевой, м ³	7,68	100,0	100,0

Цены производителей

Индексы цен производителей промышленных товаров

Индекс цен производителей промышленных товаров в июне 2024 года по сравнению с маем 2024 года составил 100,4%, из него в обрабатывающих производствах – 100,6%, в обеспечении электрической энергией, газом и паром; кондиционировании воздуха – 99,4%.

Индексы цен производителей промышленных товаров по отдельным видам экономической деятельности

	Июнь 2024 в % к		Справочно: июнь 2023 в % к декабрю 2022
	май 2024	декабрю 2023	
Обрабатывающие производства	100,6	104,6	102,6
из них производство:			
пищевых продуктов	100,9	104,1	98,5
напитков	99,5	103,0	103,2
табачных изделий	100,0	116,0	107,5
текстильных изделий	106,5	105,0	100,0
одежды	100,5	93,2	121,8
кожи и изделий из кожи	98,7	97,3	96,3
обработка древесины и производство изделий из дерева и пробки, кроме мебели, изделий из соломки и материалов для плетения	105,2	128,5	98,9
бумаги и бумажных изделий	99,8	112,7	110,1
деятельность полиграфическая и копирование носителей информации	104,2	108,4	101,7
химических веществ и химических продуктов	102,4	102,2	97,9
лекарственных средств и материалов, применяемых в медицинских целях и ветеринарии	100,6	101,9	101,9
резиновых и пластмассовых изделий	99,9	95,2	114,0
прочей неметаллической минеральной продукции	99,0	105,1	98,8
металлургическое производство	100,6	98,1	104,8
готовых металлических изделий, кроме машин и оборудования	98,7	112,6	109,4
компьютеров, электронных и оптических изделий	98,8	104,3	104,3
электрического оборудования	100,1	101,7	106,8
машин и оборудования, не включенных в другие группировки	106,1	108,2	102,9
автотранспортных средств, прицепов и полуприцепов	100,0	127,0	100,9
прочих транспортных средств и оборудования	100,02	100,4	104,7
мебели	100,0	110,0	100,0
прочих готовых изделий	97,6	104,0	102,0
ремонт и монтаж машин и оборудования	100,0	100,0	102,7

Индекс цен производителей промышленных товаров в июне 2024 года по сравнению с маем 2024 года составил 100,6%, из него в лесозаготовках – 103,0%, в рыбоводстве – 100,0%, в добыче полезных ископаемых – 99,0%, в обрабатывающих производствах – 100,9%, в обеспечении электрической энергией, газом и паром; кондиционировании воздуха – 99,5%.

**Индексы цен производителей промышленных товаров
по отдельным видам экономической деятельности**

	Июнь 2024 в % к		Справочно: июнь 2023 в % к декабрю 2022
	маю 2024	декабрю 2023	
Лесозаготовки	103,0	116,4	92,5
Рыбоводство	100,0	125,5	110,7
Добыча полезных ископаемых	99,0	100,6	110,5
Обрабатывающие производства	100,9	106,4	103,9
из них производство:			
пищевых продуктов	100,03	97,9	109,2
напитков	137,5	138,1	121,0
табачных изделий	100,5	94,9	105,6
текстильных изделий	100,0	100,0	100,0
одежды	103,9	112,1	109,8
обработка древесины и производство изделий из дерева и пробки, кроме мебели, изделий из соломки и материалов для плетения	106,7	111,4	99,3
бумаги и бумажных изделий	99,6	103,6	99,2
деятельность полиграфическая и копирование носителей информации	100,0	100,6	103,5
кокса и нефтепродуктов	100,7	103,7	105,5
химических веществ и химических продуктов	102,2	105,5	110,4
лекарственных средств и материалов, применяемых в медицинских целях и ветеринарии	99,1	103,6	96,4
резиновых и пластмассовых изделий	101,7	111,0	101,2
прочей неметаллической минеральной продукции	100,8	105,7	103,4
металлургическое производство	100,0	96,0	131,1
готовых металлических изделий, кроме машин и оборудования	102,8	124,0	113,5
электрического оборудования	100,6	110,9	102,4
машин и оборудования, не включенных в другие группировки	87,1	104,4	99,6
автотранспортных средств, прицепов и полуприцепов	99,5	107,0	109,8
прочих транспортных средств и оборудования	100,3	1,6 р.	97,2
мебели	100,0	100,01	75,2
прочих готовых изделий	100,0	100,0	100,0

	Июнь 2024 в % к		Справочно: июнь 2023 в % к декабрю 2022
	маю 2024	декабрю 2023	
Обеспечение электрической энергией, газом и паром; кондиционирование воздуха	99,4	100,6	109,4
в том числе:			
производство, передача и распределение электроэнергии	98,6	101,3	112,0
производство и распределение газообразного топлива	100,0	100,0	100,0
производство, передача и распределение пара и горячей воды; кондиционирование воздуха	100,1	100,2	108,3

**Изменение средних цен производителей на электроэнергию
(в % к декабрю предыдущего года)**

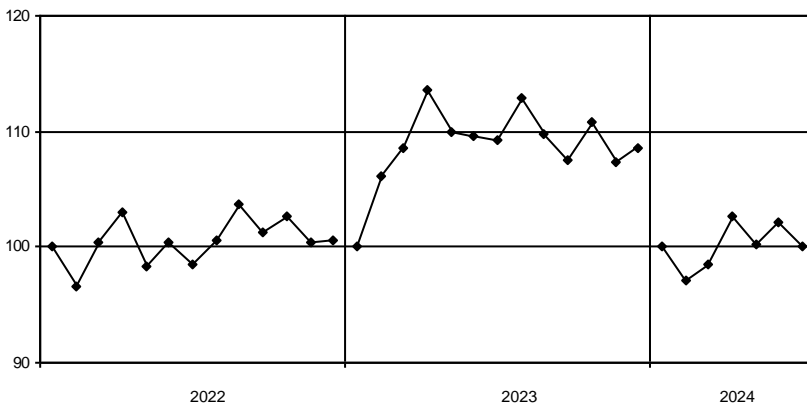

ЛЕНИНГРАДСКАЯ ОБЛАСТЬ

окончание

	Июнь 2024 в % к		Справочно: июнь 2023 в % к декабрю 2022
	маю 2024	декабрю 2023	
Обеспечение электрической энергией, газом и паром; кондиционирование воздуха	99,5	103,5	115,9
в том числе:			
производство, передача и распределение электроэнергии	99,4	103,7	118,0
производство, передача и распределение пара и горячей воды; кондиционирование воздуха	100,0	102,6	104,0

Изменение средних цен производителей на электроэнергию (в % к декабрю предыдущего года)

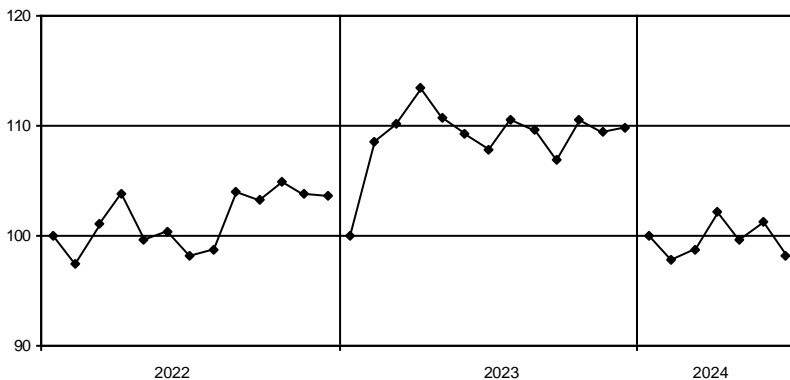

Индексы цен на продукцию инвестиционного назначения

Сводный индекс цен на продукцию (затраты, услуги) инвестиционного назначения в июне 2024 года по сравнению с июнем 2023 года составил 108,9%.

Индексы цен строительной продукции

в % к предыдущему месяцу

	Сводный индекс цен на продукцию (затраты, услуги) инвестиционного назначения	В том числе индексы цен:		
		производителей на строительную продукцию	на приобретение машин и оборудования инвестиционного назначения	на прочую продукцию (затраты, услуги) инвестиционного назначения
Январь	100,2	100,6	99,6	100,8
Февраль	100,6	99,8	101,3	100,8
Март	100,3	100,2	100,4	100,5
Апрель	101,0	101,1	101,0	100,7
Май	100,6	100,6	100,6	100,5
Июнь	100,4	100,9	99,8	100,5
Июнь 2024 в % к декабрю 2023	103,0	103,3	102,6	103,7
Справочно: июнь 2023 в % к декабрю 2022	105,4	103,0	107,9	102,7

Индексы цен на материалы

по отдельным группам строительных материалов

	Июнь 2024 в % к		Справочно: июль 2023 в % к декабрю 2022
	июню 2023	декабрю 2023	
Щебень	109,5	97,1	99,5
Кирпич керамический	104,9	101,6	97,7
Портландцемент, цемент глиноземистый, цемент шлаковый	124,0	109,5	96,4
Кирпич силикатный и шлаковый	105,4	107,6	99,1
Опоры ЛЭП, связи и элементы контактной сети электрифицированных дорог	100,0	100,0	108,0
Бетон, готовый для заливки (товарный бетон)	114,3	101,4	100,8
Растворы строительные	119,7	113,1	95,1
Сталь арматурная	121,5	112,1	120,1

ЛЕНИНГРАДСКАЯ ОБЛАСТЬ

Сводный индекс цен на продукцию (затраты, услуги) инвестиционного назначения в июне 2024 года по сравнению с июнем 2023 года составил 109,8 %.

Индексы цен строительной продукции

в % к предыдущему месяцу

	Сводный индекс цен на продукцию (затраты, услуги) инвестиционного назначения	В том числе индексы цен:		
		производителей на строительную продукцию	на приобретение машин и оборудования инвестиционного назначения	на прочую продукцию (затраты, услуги) инвестиционного назначения
Январь	100,4	100,7	99,6	98,2
Февраль	100,5	100,3	101,3	100,4
Март	99,8	99,6	100,4	100,2
Апрель	100,7	100,7	101,0	100,04
Май	100,7	100,8	100,6	97,5
Июнь	100,6	100,9	99,8	100,4
Июнь 2024 в % к декабрю 2023	102,8	103,0	102,6	96,8
Справочно:				
июнь 2023 в % к декабрю 2022	103,2	101,3	107,9	102,5

Индексы цен на материалы

по отдельным группам строительных материалов

	Июнь 2024 в % к		Справочно: июнь 2023 в % к декабрю 2022
	июню 2023	декабрю 2023	
Щебень	113,9	100,1	100,3
Кирпич керамический	103,7	100,8	85,7
Портландцемент, цемент глиноземистый, цемент шлаковый	112,3	104,3	102,4
Кирпич силикатный и шлаковый	100,0	100,0	99,96
Опоры ЛЭП, связи и элементы контактной сети электрифицированных дорог	100,5	100,0	100,0
Бетон, готовый для заливки (товарный бетон)	114,4	105,0	94,4
Растворы строительные	115,1	90,8	99,4
Сталь арматурная	112,4	107,6	117,8

Индексы тарифов на грузовые перевозки

в % к предыдущему месяцу

	Индекс тарифов на грузовые перевозки	В том числе по видам транспорта:					
		железнодорожный	автомобильный	внутренний водный	воздушный	трубопроводный	морской
Январь	105,8	100,0	109,6	100,0	100,0	110,9	100,0
Февраль	100,02	100,0	101,1	100,0	100,0	100,0	100,0
Март	100,0	100,0	100,0	100,0	100,0	100,0	100,0
Апрель	101,5	100,0	101,1	100,0	137,8	102,3	100,0
Май	100,03	100,0	101,5	109,5	100,0	100,0	100,0
Июнь	100,01	100,0	100,9	100,0	100,0	100,0	100,0
Июнь 2024 в % к декабрю 2023	107,4	100,0	114,8	109,5	137,8	113,4	100,0
Справочно:							
Июнь 2023 в % к декабрю 2022	1,5 р.	110,1	109,6	99,4	100,0	2,3 р.	115,5

Изменение тарифов на грузовые перевозки автомобильным транспортом и цен на бензин (в % к декабрю предыдущего года)

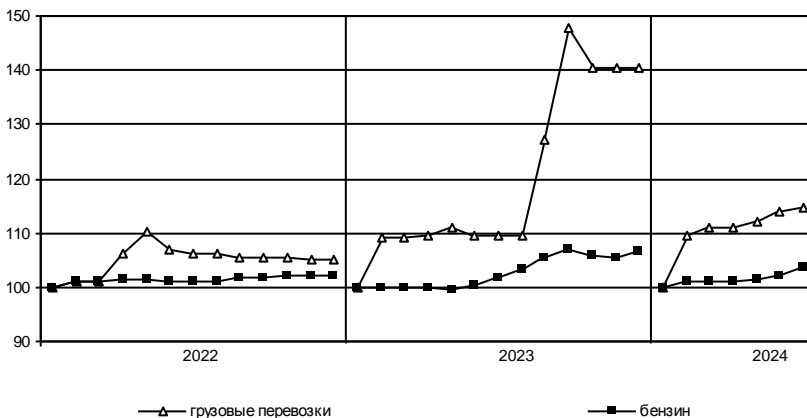

в % к предыдущему месяцу

	<i>Индекс тарифов на грузовые перевозки</i>	<i>В том числе автомобильным транспортом</i>
Январь	100,2	100,2
Февраль	100,0	100,0
Март	100,02	100,02
Апрель	100,0	100,0
Май	100,0	100,0
Июнь	100,2	100,2
Июнь 2024 в % к декабрю 2023	100,3	100,3
Справочно: июнь 2023 в % к декабрю 2022	103,3	103,3

**Изменение тарифов на грузовые перевозки
автомобильным транспортом и цен на бензин
(в % к декабрю предыдущего года)**

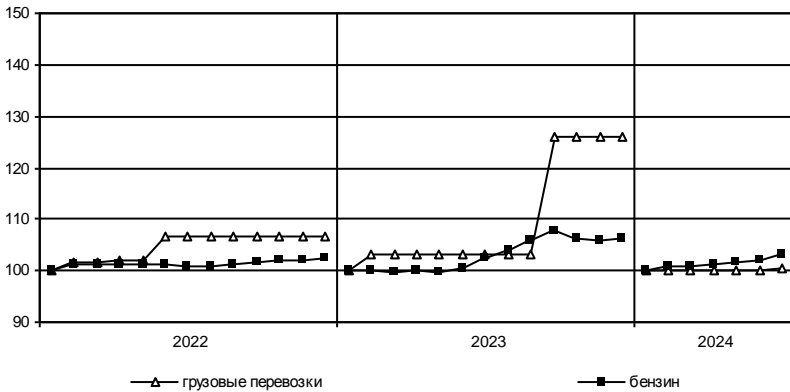

Индексы цен производителей сельскохозяйственной продукции

в % к предыдущему месяцу

	Продукция – всего	В том числе:	
		растениеводство	животноводство
Январь	97,7	109,6	97,2
Февраль	100,4	103,6	100,3
Март	99,96	96,4	100,1
Апрель	99,7	97,2	99,9
Май	96,3	89,7	96,6
Июнь	100,1	95,4	100,3
Июнь 2024 в % к декабрю 2023	94,4	91,0	94,5
Справочно: июнь 2023 в % к декабрю 2022	101,7	96,9	101,8

Индексы цен производителей по группам и отдельным видам сельскохозяйственной продукции в июне 2024 года

в %

	К предыдущему месяцу	К декабрю 2023	Справочно:	
			июнь 2023 к маю 2023	июнь 2023 к декабрю 2022
Растениеводство	95,4	91,0	97,7	96,9
картофель	100,9	101,8	102,5	100,3
овощи	93,7	87,5	96,9	96,4
Животноводство	100,3	94,5	101,0	101,8
скот и птица	104,7	91,6	102,7	111,9
молоко	99,3	103,0	99,4	92,6
яйца	95,0	94,1	98,8	91,6

Темпы прироста (снижения) цен производителей сельскохозяйственной продукции (в % к предыдущему месяцу)

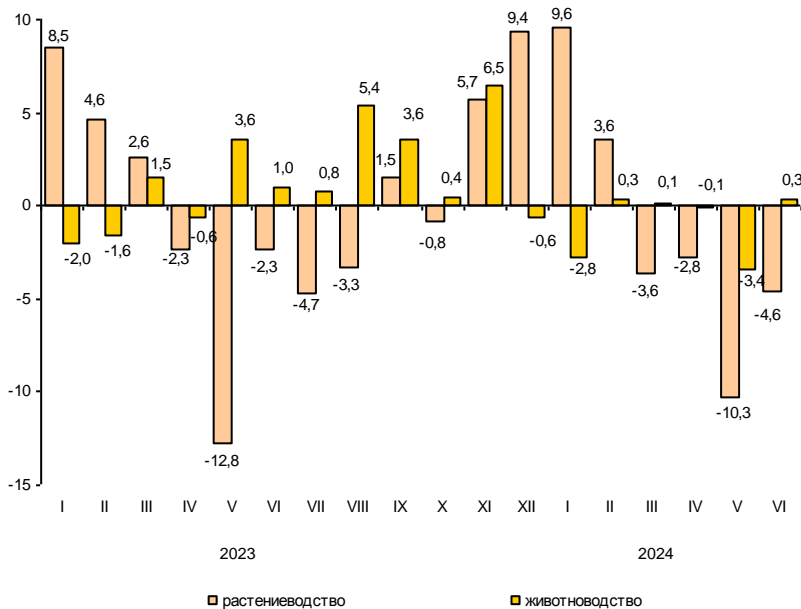

РЫНОК ТРУДА

Занятость и безработица

Численность работников организаций

В мае 2024 года в организациях (без субъектов малого предпринимательства) работало 1599 тыс. человек. В структуре работающих 94,3% приходилось на штатных работников, на условиях совместительства – 2,2% и по договорам гражданско-правового характера – 3,5% от общего числа работающих.

*Динамика численности работников организаций
(без субъектов малого предпринимательства)*

	Май 2024, тыс. человек	В % к		Январь- май 2024 в % к январю- маю 2023	Справочно:		
		маю 2023	апрелю 2024		май 2023 в % к	январь- май 2023 в % к январю- маю 2022	апрелю 2023
Средняя численность работников организаций	1599,4	101,4	99,8	101,6	100,4	99,7	100,6
в том числе:							
работников спи- сочного состава (без внешних совместителей)	1507,6	101,7	99,7	101,7	99,6	99,6	99,9
внешних совместителей ¹⁾	35,5	102,3	99,6	102,7	103,0	99,1	104,2
работников, выпол- нявших работы по договорам гражданско-пра- вового характера ¹⁾	56,3	93,0	103,6	99,0	124,9	102,5	120,1

В мае 2024 года в организациях (без субъектов малого предпринимательства) работало 417 тыс. человек. В структуре работающих 96,2% приходилось на штатных работников, на условиях совместительства – 1,8% и по договорам гражданско-правового характера – 2,0% от общего числа работающих.

**Динамика численности работников организаций
(без субъектов малого предпринимательства)**

	Май 2024, тыс. человек	В % к		Январь- май 2024 в % к январю- маю 2023	Справочно:		
		маю 2023	апрелю 2024		май 2023 в % к	январь- май 2023 в % к январю- маю 2022	апрелю 2023
Средняя численность работников организаций	417,0	103,3	100,1	103,1	100,0	99,5	101,6
в том числе:							
работников спи- сочного состава (без внешних совместителей)	401,0	103,3	100,2	103,0	99,7	99,5	101,2
внешних совместителей ¹⁾	7,5	105,9	99,6	106,8	104,6	100,2	106,4
работников, выпол- нявших работы по договорам гражданско-пра- вового характера ¹⁾	8,5	102,0	96,6	107,4	111,8	98,8	114,7

¹⁾ В эквиваленте полной занятости.

САНКТ-ПЕТЕРБУРГ

Средняя численность работников организаций
по видам экономической деятельности¹⁾ в мае 2024 года
(без субъектов малого предпринимательства)

	Всего работников		В том числе:			
	тыс. человек	в % к маю 2023	итогу	работников списочного состава (без внешних сов- местителей)	внешних совмес- тителей	работников, выполняющих ра- боты по договорам гражданско-право- вого характера
Всего	1599,4	101,4	100	1507,6	35,5	56,3
в том числе по видам экономиче- ской деятельности:						
сельское, лесное хозяйство, охота, рыболовство и рыбоводство	2,5	98,3	0,2	2,4	0,0	0,0
добыча полезных ископаемых	3,3	107,0	0,2	3,2	0,0	0,0
обрабатывающие производства	242,4	104,7	15,1	236,7	3,0	2,7
обеспечение элек- трической энергией, газом и паром; кондиционирование воздуха	27,5	98,0	1,7	27,2	0,2	0,1
водоснабжение; водоотведение, организация сбора и утилизации отходов, деятель- ность по ликвидации загрязнений	13,1	87,7	0,8	13,0	0,1	0,0
строительство	59,8	96,9	3,7	56,3	1,1	2,4
торговля оптовая и розничная; ремонт автотранс- портных средств и мотоциклов	193,2	100,2	12,1	187,5	2,5	3,2
транспортировка и хранение	151,0	103,2	9,4	145,5	0,9	4,6
деятельность гостиниц и предприятий обще- ственного питания	25,4	91,3	1,6	24,3	0,4	0,8
деятельность в области информации и связи	78,6	104,1	4,9	70,6	1,0	7,1
деятельность финансовая и страховая	55,5	104,8	3,5	41,8	0,6	13,1

Средняя численность работников организаций по видам экономической деятельности¹⁾ в мае 2024 года (без субъектов малого предпринимательства)

	Всего работников		В том числе:			
	тыс. человек	в % к маю 2023	итогу	работников списочного состава (без внешних совместителей)	внешних работников, совмес- тителей боты по договорам	выполнявших ра- боты по договорам гражданско-право- вого характера
Всего	417,0	103,3	100	401,0	7,5	8,5
в том числе по видам экономиче- ской деятельности:						
сельское, лесное хозяйство, охота, рыболовство и рыбоводство	15,0	95,3	3,6	14,5	0,2	0,3
добыча полезных ископаемых	3,7	98,0	0,9	3,5	0,0	0,1
обрабатывающие производства	92,7	102,9	22,2	91,4	0,5	0,7
обеспечение элек- трической энергией, газом и паром; кондиционирование воздуха	21,4	99,0	5,1	21,2	0,1	0,2
водоснабжение; водоотведение, организация сбора и утилизации отходов, деятель- ность по ликвидации загрязнений	7,0	98,6	1,7	6,8	0,1	0,1
строительство	34,3	126,3	8,2	33,3	0,3	0,6
торговля оптовая и розничная; ремонт автотранс- портных средств и мотоциклов	45,5	105,4	10,9	43,7	0,4	1,4
транспортировка и хранение	34,4	104,6	8,2	33,9	0,2	0,3
деятельность гостиниц и предприятий обще- ственного питания	4,1	112,4	1,0	3,9	0,1	0,1
деятельность в области информации и связи	2,8	111,7	0,7	2,6	0,0	0,2
деятельность финансовая и страховая	3,1	85,7	0,7	1,9	0,0	1,2

¹⁾ По «чистым» видам экономической деятельности.

САНКТ-ПЕТЕРБУРГ

	Всего работников			В том числе:		
	тыс. человек	в % к		работников списочного состава (без внешних совместителей)	внешних совместителей	работников, выполнявших работы по договорам гражданско-правового характера
		маю 2023	итогу			
деятельность по операциям с недвижимым имуществом	33,2	102,5	2,1	31,7	0,7	0,9
деятельность профессиональная, научная и техническая	127,5	103,1	8,0	120,9	4,2	2,4
деятельность административная и сопутствующие дополнительные услуги	44,6	107,9	2,8	42,7	1,0	0,9
государственное управление и обеспечение военной безопасности; социальное обеспечение	88,2	97,4	5,5	85,6	0,5	2,2
образование	225,0	102,1	14,1	204,8	12,7	7,5
деятельность в области здравоохранения и социальных услуг	171,9	100,3	10,7	164,9	4,4	2,5
деятельность в области культуры, спорта, организации досуга и развлечений	49,0	91,7	3,1	43,0	1,8	4,2
предоставление прочих видов услуг	7,5	103,4	0,5	5,3	0,4	1,7

ЛЕНИНГРАДСКАЯ ОБЛАСТЬ

окончание

	Всего работников			В том числе:		
	тыс. человек	в % к		работников списочного состава (без внешних совместителей)	внешних работников, совместителей боты по договорам	выполнявших работы по договорам гражданско-правового характера
		маю 2023	итогу			
деятельность по операциям с недвижимым имуществом	4,4	98,7	1,1	3,8	0,1	0,4
деятельность профессиональная, научная и техническая	11,6	105,6	2,8	11,2	0,3	0,2
деятельность административная и сопутствующие дополнительные услуги	8,1	112,4	2,0	7,8	0,2	0,1
государственное управление и обеспечение военной безопасности; социальное обеспечение	29,6	95,4	7,1	28,2	0,3	1,2
образование	50,1	100,2	12,0	46,9	2,8	0,4
деятельность в области здравоохранения и социальных услуг	38,0	100,4	9,1	36,7	1,1	0,2
деятельность в области культуры, спорта, организации досуга и развлечений	9,9	105,0	2,4	8,6	0,7	0,7
предоставление прочих видов услуг	1,3	96,2	0,3	1,1	0,1	0,1

САНКТ-ПЕТЕРБУРГ

Средняя численность работников организаций по видам экономической деятельности¹⁾ в январе–мае 2024 года (без субъектов малого предпринимательства)

	Всего работников		В том числе:			
	тыс. человек	в % к январю-маю 2023	итогу	работников списочного состава (без внешних сов-	внешних совместителей	работников, выполняющих работы по договорам гражданско-правового характера
				местителей)		
Всего	1597,9	101,6	100	1507,0	35,4	55,5
в том числе по видам экономической деятельности:						
сельское, лесное хозяйство, охота, рыболовство и рыбоводство	2,5	100,4	0,2	2,4	0,0	0,0
добыча полезных ископаемых	3,2	104,2	0,2	3,2	0,0	0,0
обрабатывающие производства	241,3	104,6	15,1	235,7	3,0	2,7
обеспечение электрической энергией, газом и паром; кондиционирование воздуха	27,6	98,2	1,7	27,3	0,2	0,1
водоснабжение; водоотведение, организация сбора и утилизации отходов, деятельность по ликвидации загрязнений	14,3	95,9	0,9	14,2	0,1	0,0
строительство	59,2	96,1	3,7	55,9	1,1	2,2
торговля оптовая и розничная; ремонт автотранспортных средств и мотоциклов	195,6	101,0	12,2	188,8	2,5	4,2
транспортировка и хранение	151,3	104,8	9,5	145,4	0,9	5,1
деятельность гостиниц и предприятий общественного питания	25,4	88,6	1,6	24,4	0,4	0,6
деятельность в области информации и связи	77,9	103,7	4,9	69,9	1,0	7,0
деятельность финансовая и страховая	54,9	104,8	3,4	41,8	0,6	12,5

Средняя численность работников организаций по видам экономической деятельности¹⁾ в январе–мае 2024 года (без субъектов малого предпринимательства)

	Всего работников		В том числе:			
	тыс. человек	в % к январю-маю 2023	итогу	работников списочного состава (без внешних совместителей)	внешних работников, выполнявших работы по договорам гражданско-правового характера	
Всего	414,9	103,1	100	398,5	7,5	8,9
в том числе по видам экономической деятельности:						
сельское, лесное хозяйство, охота, рыболовство и рыбоводство	14,8	95,1	3,6	14,3	0,2	0,2
добыча полезных ископаемых	3,7	98,7	0,9	3,5	0,0	0,1
обрабатывающие производства	92,2	103,5	22,2	91,0	0,5	0,7
обеспечение электрической энергией, газом и паром; кондиционирование воздуха	21,6	99,7	5,2	21,3	0,2	0,2
водоснабжение; водоотведение, организация сбора и утилизации отходов, деятельность по ликвидации загрязнений	6,9	96,5	1,7	6,7	0,1	0,1
строительство	32,2	119,5	7,7	31,3	0,3	0,5
торговля оптовая и розничная; ремонт автотранспортных средств и мотоциклов	46,3	108,1	11,2	43,8	0,4	2,1
транспортировка и хранение	34,3	103,7	8,3	33,6	0,2	0,5
деятельность гостиниц и предприятий общественного питания	3,9	108,9	0,9	3,8	0,0	0,1
деятельность в области информации и связи	2,8	112,5	0,7	2,6	0,0	0,2
деятельность финансовая и страховая	3,1	86,1	0,7	1,9	0,0	1,2

¹⁾ По «чистым» видам экономической деятельности.

САНКТ-ПЕТЕРБУРГ

	Всего работников		В том числе:			
	тыс. человек	в % к январю-маю 2023	итогу	работников списочного состава (без внешних совместителей)	внешних совместителей	работников, выполнявших работы по договорам гражданско-правового характера
деятельность по операциям с недвижимым имуществом	33,3	105,5	2,1	31,6	0,7	0,9
деятельность профессиональная, научная и техническая	127,0	103,5	7,9	120,8	4,0	2,2
деятельность административная и сопутствующие дополнительные услуги	42,5	101,8	2,7	40,7	0,9	0,9
государственное управление и обеспечение военной безопасности; социальное обеспечение	88,9	97,3	5,6	86,3	0,5	2,1
образование	223,9	101,7	14,0	205,0	12,7	6,3
деятельность в области здравоохранения и социальных услуг	172,2	100,2	10,8	165,2	4,5	2,5
деятельность в области культуры, спорта, организации досуга и развлечений	49,7	95,8	3,1	43,2	1,8	4,6
предоставление прочих видов услуг	7,0	106,0	0,4	5,0	0,5	1,6

ЛЕНИНГРАДСКАЯ ОБЛАСТЬ

окончание

	Всего работников		В том числе:				
	тыс. человек	в % к январю-маю 2023	итогу	работников списочного состава (без внешних совместителей)			внешних работников, выполнявших работы по договорам гражданско-правового характера
				работников списочного состава (без внешних совместителей)	совместителей	работников, выполнявших работы по договорам гражданско-правового характера	
деятельность по операциям с недвижимым имуществом	4,4	93,9	1,1	3,9	0,1	0,4	
деятельность профессиональная, научная и техническая	11,6	104,3	2,8	11,1	0,3	0,2	
деятельность административная и сопутствующие дополнительные услуги	7,9	113,1	1,9	7,6	0,2	0,1	
государственное управление и обеспечение военной безопасности; социальное обеспечение	30,0	96,0	7,2	28,6	0,2	1,2	
образование	50,1	100,2	12,1	47,1	2,8	0,3	
деятельность в области здравоохранения и социальных услуг	38,1	100,3	9,2	36,8	1,2	0,2	
деятельность в области культуры, спорта, организации досуга и развлечений	9,7	103,6	2,3	8,4	0,7	0,5	
предоставление прочих видов услуг	1,3	102,7	0,3	1,2	0,1	0,1	

Безработица

К концу июня 2024 года в государственных учреждениях службы занятости населения состояло на учете 12,2 тыс. не занятых трудовой деятельностью граждан. В качестве безработных было зарегистрировано 8,9 тыс. человек, в том числе 6,2 тыс. человек получали пособие по безработице.

В июне 2024 года статус безработного получили 1,6 тыс. человек (на 0,6 тыс. человек или на 25,9% меньше, чем в июне 2023 года). Размеры трудоустройства безработных в июне 2024 года были на 0,4 тыс. человек или на 37,2% меньше, чем в аналогичном периоде 2023 года, и составили 0,7 тыс. человек.

Динамика числа незанятых граждан, состоящих на учете в государственных учреждениях службы занятости населения

	Число незанятых граждан, тыс. человек	на конец месяца		
		из них имеют статус безработного		
		тыс. человек	в % к	
		предыдущему месяцу	соответствующему месяцу предыдущего года	
2023				
январь	17,1	14,0	92,4	68,8
февраль	17,1	13,9	99,2	76,7
март	17,5	13,8	99,3	83,3
апрель	17,3	13,6	98,8	77,3
май	17,7	12,7	93,1	72,3
июнь	17,2	12,3	97,0	69,7
июль	15,9	11,9	97,0	70,1
август	15,4	11,6	97,3	68,8
сентябрь	15,7	11,9	102,2	69,4
октябрь	15,9	11,8	99,3	74,0
ноябрь	15,4	11,8	100,4	77,6
декабрь	13,8	11,7	99,2	77,4
2024				
январь	13,1	10,7	90,9	76,1
февраль	13,0	10,6	99,3	76,3
март	12,6	10,2	95,9	73,6
апрель	12,1	9,8	96,2	71,7
май	12,6	9,3	94,7	73,0
июнь	12,2	8,9	95,7	72,0

К концу июня 2024 года в государственных учреждениях службы занятости населения состояло на учете 2,7 тыс. не занятых трудовой деятельностью граждан. В качестве безработных было зарегистрировано 2,0 тыс. человек, в том числе 1,5 тыс. человек получали пособие по безработице.

В июне 2024 года статус безработного получили 0,5 тыс. человек (на 0,2 тыс. человек или на 29,6% меньше, чем в июне 2023 года). Размеры трудоустройства безработных в июне 2024 года были на 0,2 тыс. человек или на 33,5% меньше, чем в аналогичном периоде 2023 года, и составили 0,3 тыс. человек.

Динамика числа незанятых граждан, состоящих на учете в государственных учреждениях службы занятости населения

	на конец месяца			
	Число незанятых граждан, тыс. человек	из них имеют статус безработного тыс. человек	в % к	
			предыдущему месяцу	соответствующему месяцу предыдущего года
2023				
январь	5,3	3,9	97,0	101,7
февраль	5,2	4,0	101,9	104,1
март	5,2	3,9	98,6	99,9
апрель	4,8	3,8	96,4	89,3
май	4,3	3,4	90,9	84,9
июнь	4,0	3,2	92,6	73,3
июль	4,1	3,1	97,5	67,3
август	3,9	3,0	96,7	63,9
сентябрь	3,7	2,9	96,7	63,0
октябрь	3,7	2,8	96,3	67,4
ноябрь	3,5	2,7	96,4	69,1
декабрь	3,5	2,8	104,2	69,8
2024				
январь	3,3	2,5	89,3	64,3
февраль	3,3	2,5	99,7	62,9
март	3,0	2,3	92,6	59,0
апрель	2,8	2,2	93,6	57,3
май	2,8	2,1	95,1	60,0
июнь	2,7	2,0	96,0	62,2

Изменение численности безработных, зарегистрированных в государственных учреждениях службы занятости населения

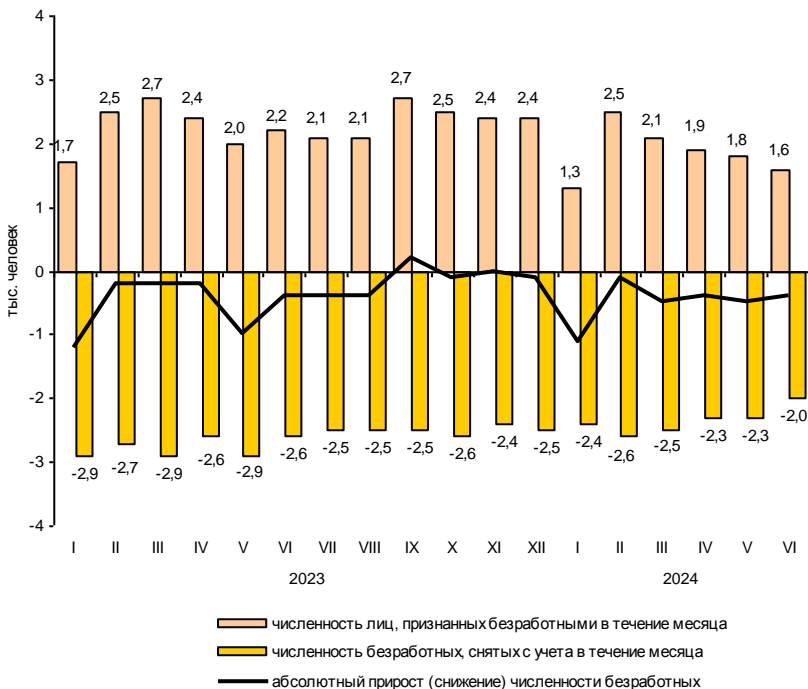

На конец июня 2024 года уровень зарегистрированной безработицы составил 0,3% к численности рабочей силы, на конец июня 2023 года – 0,4%.

Изменение численности безработных, зарегистрированных в государственных учреждениях службы занятости населения

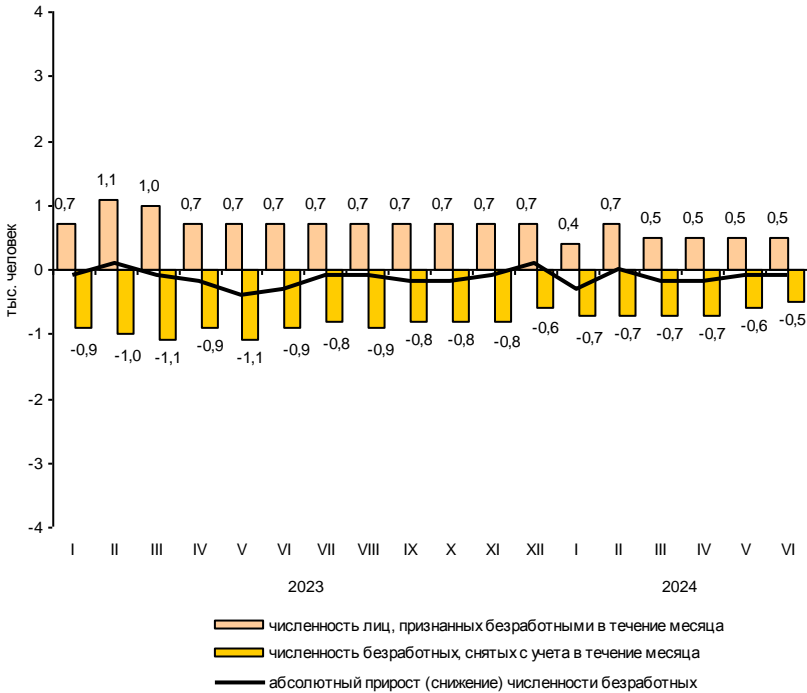

На конец июня 2024 года уровень зарегистрированной безработицы составил 0,2% к численности рабочей силы, на конец июня 2023 года – 0,3%.

Потребность организаций в работниках

К концу июня 2024 года нагрузка незанятого населения, состоящего на учете в государственных учреждениях службы занятости населения, на одну заявленную вакансию составила 0,2 человека против 0,7 человека в конце июня 2023 года.

Динамика потребности организаций в работниках

	<i>Потребность организаций в работниках, заявленная в государственные учреждения службы занятости населения, тыс. человек</i>	<i>Нагрузка незанятого населения на одну заявленную вакансию</i>		
		<i>человек</i>	<i>в % к</i>	
			<i>предыдущему месяцу</i>	<i>соответствующему месяцу предыдущего года</i>
<i>на конец месяца</i>				
<hr/>				
2023				
январь	15,1	1,1	137,5	122,2
февраль	15,1	1,1	100,0	122,2
март	19,9	0,9	81,8	100,0
апрель	20,9	0,8	88,9	72,7
май	25,7	0,7	87,5	77,8
июнь	26,2	0,7	100,0	77,8
июль	24,5	0,6	85,7	75,0
август	24,3	0,6	100,0	66,7
сентябрь	51,6 ¹⁾	0,3	50,0	33,3
октябрь	57,8	0,3	100,0	50,0
ноябрь	60,1	0,3	100,0	37,5
декабрь	51,5	0,3	100,0	37,5
2024				
январь	51,2	0,3	100,0	27,3
февраль	54,1	0,2	66,7	18,2
март	52,5	0,2	100,0	22,2
апрель	56,5	0,2	100,0	25,0
май	59,0	0,2	100,0	28,6
июнь	51,9	0,2	100,0	28,6

К концу июня 2024 года нагрузка незанятого населения, состоящего на учете в государственных учреждениях службы занятости населения, на одну заявленную вакансию составила 0,04 человека против 0,1 человека в конце июня 2023 года.

Динамика потребности организаций в работниках

на конец месяца

	<i>Потребность организаций в работниках, заявленная в государственные учреждения службы занятости населения, тыс. человек</i>	<i>Нагрузка незанятого населения на одну заявленную вакансию</i>		
		<i>человек</i>	<i>в % к</i>	
			<i>предыдущему месяцу</i>	<i>соответствующему месяцу предыдущего года</i>
2023				
январь	38,7	0,1	100,0	100,0
февраль	39,8	0,1	100,0	100,0
март	40,8	0,1	100,0	100,0
апрель	45,2	0,1	100,0	100,0
май	50,0	0,1	100,0	100,0
июнь	52,4	0,1	100,0	100,0
июль	47,9	0,1	100,0	100,0
август	45,0	0,1	100,0	100,0
сентябрь	46,9	0,1	100,0	100,0
октябрь	47,9	0,1	100,0	100,0
ноябрь	50,7	0,1	100,0	100,0
декабрь	47,5	0,1	100,0	100,0
2024				
январь	50,9	0,1	100,0	100,0
февраль	51,9	0,1	100,0	100,0
март	52,3	0,1	100,0	100,0
апрель	53,6	0,1	100,0	100,0
май	63,0	0,04	84,6	51,2
июнь	63,3	0,04	97,7	56,6

¹⁾ С сентября 2023 года в Санкт-Петербурге организован учет всех вакансий, поступающих от работодателей, посредством Единой цифровой платформы (ЕЦП) «Работа в России».

Заработная плата

Средняя номинальная заработная плата, начисленная за май 2024 года, составила 104406 рублей. Реальная начисленная заработная плата, рассчитанная с учетом индекса потребительских цен, в мае 2024 года составила 100,4% к уровню апреля 2024 года и 103,8% – к уровню мая 2023 года.

Динамика номинальной и реальной средней заработной платы

	<i>Номинальная начисленная заработная плата в % к</i>		<i>Реальная начисленная заработная плата в % к</i>	
	<i>предыдущему месяцу</i>	<i>соответст- вующему месяцу предыдущего года</i>	<i>предыдущему месяцу</i>	<i>соответст- вующему месяцу предыдущего года</i>
2023				
январь	68,4	109,0	67,7	97,7
февраль	108,9	113,6	108,6	103,1
март	102,0	103,1	101,4	100,1
апрель	100,2	112,3	100,0	109,6
май	101,1	115,7	100,8	112,8
июнь	108,4	113,6	108,0	109,7
июль	90,6	113,2	90,2	107,9
август	96,3	113,9	96,1	107,8
сентябрь	103,2	112,6	102,7	106,8
октябрь	104,2	117,7	103,4	111,0
ноябрь	97,8	112,7	97,0	106,0
декабрь	140,5	111,6	139,2	104,5
2024				
январь	70,9	111,8	70,4	104,9
февраль	111,2	116,4	110,3	108,6
март	99,3	113,0	98,8	105,5
апрель	99,4	112,2	98,8	104,4
май	100,9	111,8	100,4	103,8

Средняя номинальная заработная плата, начисленная за май 2024 года, составила 82015 рублей. Реальная начисленная заработная плата, рассчитанная с учетом индекса потребительских цен, в мае 2024 года составила 104,4% к уровню апреля 2024 года и 111,4% – к уровню мая 2023 года.

Динамика номинальной и реальной средней заработной платы

	<i>Номинальная начисленная заработная плата в % к</i>		<i>Реальная начисленная заработная плата в % к</i>	
	<i>предыдущему месяцу</i>	<i>соответст- вующему месяцу предыдущего года</i>	<i>предыдущему месяцу</i>	<i>соответст- вующему месяцу предыдущего года</i>
2023				
январь	77,9	110,7	76,9	99,5
февраль	101,2	114,9	100,5	103,8
март	106,4	106,8	106,1	101,9
апрель	100,4	111,4	100,2	107,7
май	105,3	121,0	105,1	117,2
июнь	100,1	114,5	99,8	110,2
июль	96,0	112,4	95,6	107,4
август	100,9	117,0	100,7	111,1
сентябрь	97,3	114,5	97,0	108,6
октябрь	104,6	115,8	104,1	109,6
ноябрь	99,2	116,9	98,3	110,1
декабрь	128,9	114,8	128,2	108,3
2024				
январь	81,5	119,2	80,7	112,7
февраль	102,6	122,0	101,7	115,1
март	105,9	119,1	105,2	111,9
апрель	100,8	119,5	100,4	112,0
май	104,9	119,1	104,4	111,4

**Прирост (снижение) средней номинальной
и реальной начисленной заработной платы
(в % к соответствующему месяцу предыдущего года)**

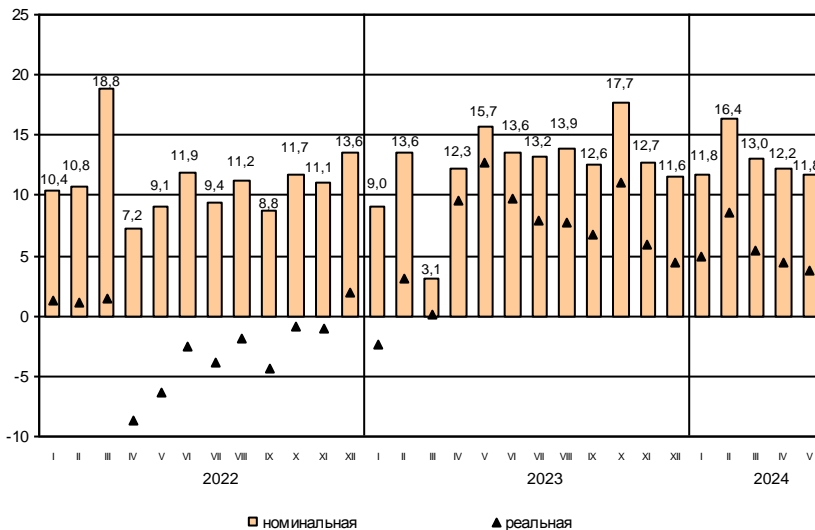

Прирост (снижение) средней номинальной и реальной начисленной заработной платы (в % к соответствующему месяцу предыдущего года)

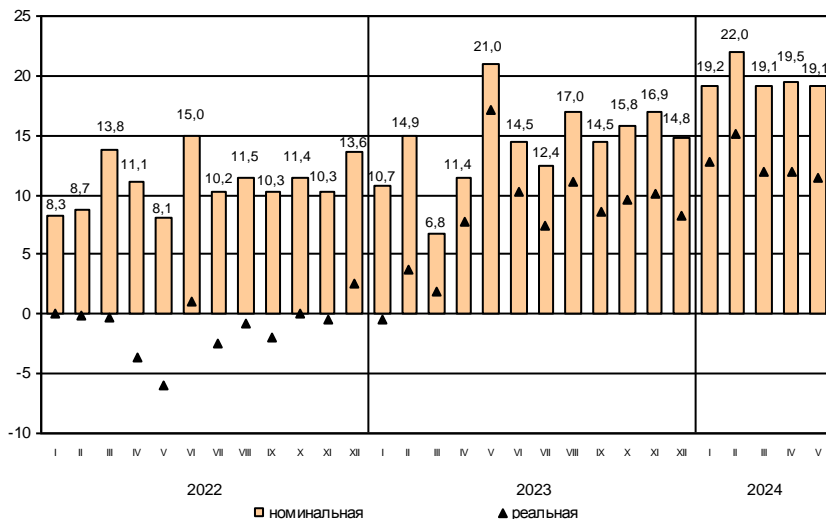

САНКТ-ПЕТЕРБУРГ

Средняя начисленная заработная плата по видам экономической деятельности¹⁾

в расчете на одного работника

	Май 2024			Январь-май 2024	
	рублей	в % к		рублей	в % к январю- маю 2023
		апрелю 2024	маю 2023		
Всего	104406	100,9	111,8	102259	113,5
в том числе					
по видам экономической деятельности:					
сельское, лесное хозяйство, охота, рыболовство и рыбоводство	82654	121,9	132,2	70437	121,7
добыча полезных ископаемых	232452	94,5	98,3	292767	115,4
обрабатывающие производства	107841	100,6	115,4	106758	117,0
обеспечение электрической энергией, газом и паром; кондиционирование воздуха	110134	85,7	108,4	110986	116,4
водоснабжение; водоотведение, организация сбора и утилизации отходов, деятельность по ликвидации загрязнений	121038	130,4	115,1	93078	115,3
строительство	101178	118,9	127,0	87064	119,5
торговля оптовая и розничная; ремонт автотранспортных средств и мотоциклов	92119	99,9	103,0	93812	108,3
транспортировка и хранение	104215	96,9	109,6	99830	111,0
из них:					
деятельность сухопутного и трубопроводного транспорта	98937	97,1	109,2	92971	112,4
деятельность водного транспорта	227734	120,5	134,1	185451	123,6
деятельность воздушного и космического транспорта	173976	90,0	128,3	178925	129,2
складское хозяйство и вспомогательная транспортная деятельность	104896	93,2	103,9	104883	107,0
деятельность почтовой связи и курьерская деятельность	48891	104,3	106,7	47564	100,6
деятельность гостиниц и предприятий общественного питания	58359	110,6	119,7	56412	123,5
деятельность в области информации и связи	159903	91,7	104,5	169532	110,8
деятельность финансовая и страховая	162600	96,9	118,8	172192	120,7
деятельность по операциям с недвижимым имуществом	75975	99,1	111,4	75305	111,0
деятельность профессиональная, научная и техническая	117704	92,6	107,9	121574	108,1
деятельность административная и сопутствующие дополнительные услуги	71951	102,6	128,1	67570	125,7
государственное управление и обеспечение военной безопасности; социальное обеспечение	88812	93,2	116,9	89306	119,3
образование	100056	115,9	113,6	88552	114,4
деятельность в области здравоохранения и социальных услуг	102263	108,3	110,8	95229	110,9
деятельность в области культуры, спорта, организации досуга и развлечений	101168	95,0	119,3	104673	121,4
предоставление прочих видов услуг	62390	103,5	118,1	60505	116,8

**Средняя начисленная заработная плата
по видам экономической деятельности¹⁾**

в расчете на одного работника

	Май 2024		Январь-май 2024		
	рублей	в % к	рублей	в % к	
		апрелю 2024		маю 2023	
Всего	82015	104,9	119,1	76522	119,9
в том числе					
по видам экономической деятельности:					
сельское, лесное хозяйство, охота, рыболовство и рыбоводство	65601	105,8	127,3	61969	124,4
добыча полезных ископаемых	81404	105,5	108,8	75243	112,3
обрабатывающие производства	97165	101,7	116,1	95128	118,6
обеспечение электрической энергией, газом и паром; кондиционирование воздуха	97341	95,9	113,8	95710	112,4
водоснабжение; водоотведение, организация сбора и утилизации отходов, деятельность по ликвидации загрязнений	67149	116,6	120,5	62187	121,4
строительство	94229	111,0	127,6	81809	129,6
торговля оптовая и розничная; ремонт автотранспортных средств и мотоциклов	67151	102,4	114,6	63701	116,4
транспортировка и хранение	106329	120,1	118,0	86629	120,7
из них:					
деятельность сухопутного и трубопроводного транспорта	104259	146,7	116,3	77400	116,0
деятельность водного транспорта	157544	110,3	133,6	136699	132,5
складское хозяйство и вспомогательная транспортная деятельность	113274	106,6	117,0	97869	122,0
деятельность почтовой связи и курьерская деятельность	36454	103,8	110,6	36395	109,9
деятельность гостиниц и предприятий общественного питания	41768	108,6	126,1	39870	121,4
деятельность в области информации и связи	81845	74,9	117,7	83942	131,9
деятельность финансовая и страховая	90133	91,2	115,9	86611	110,0
деятельность по операциям с недвижимым имуществом	51210	101,8	112,2	50292	116,2
деятельность профессиональная, научная и техническая	96439	104,0	109,2	92354	113,0
деятельность административная и сопутствующие дополнительные услуги	57565	115,4	142,4	50762	128,7
государственное управление и обеспечение военной безопасности; социальное обеспечение	70624	96,3	119,9	68750	121,1
образование	64275	105,7	118,5	59996	117,2
деятельность в области здравоохранения и социальных услуг	72769	105,5	127,2	68116	122,0
деятельность в области культуры, спорта, организации досуга и развлечений	68879	111,6	111,3	63501	112,4
предоставление прочих видов услуг	46036	94,0	103,4	45594	107,9

¹⁾ По «чистым» видам экономической деятельности.

Отношение средней начисленной заработной платы по отдельным видам экономической деятельности¹⁾ к среднему уровню по Санкт-Петербургу в мае 2024 года (в %)

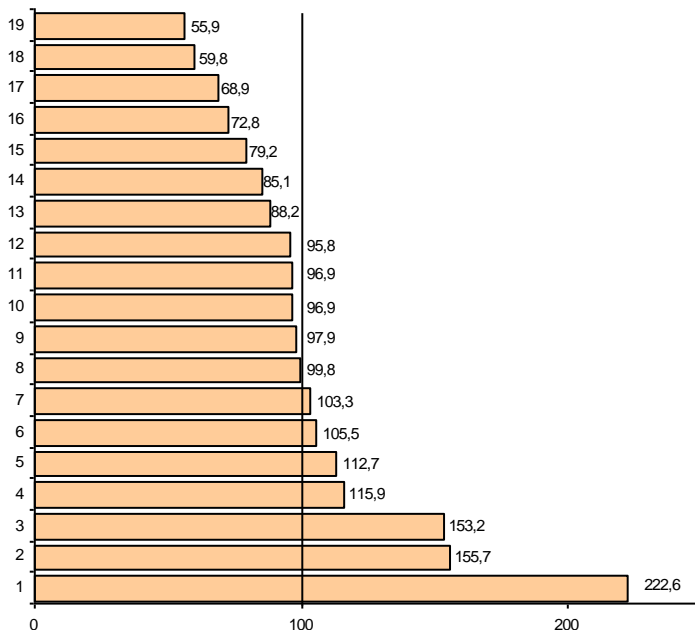

- | | |
|--|--|
| 1 – добыча полезных ископаемых | 12 – образование |
| 2 – деятельность финансовая и страховая | 13 – торговля оптовая и розничная; ремонт автотранспортных средств и мотоциклов |
| 3 – деятельность в области информации и связи | 14 – государственное управление и обеспечение военной безопасности; социальное обеспечение |
| 4 – водоснабжение; водоотведение, организация сбора и утилизации отходов, деятельность по ликвидации загрязнений | 15 – сельское, лесное хозяйство, охота, рыболовство и рыбоводство |
| 5 – деятельность профессиональная, научная и техническая | 16 – деятельность по операциям с недвижимым имуществом |
| 6 – обеспечение электрической энергией, газом и паром; кондиционирование воздуха | 17 – деятельность административная и сопутствующие дополнительные услуги |
| 7 – обрабатывающие производства | 18 – предоставление прочих видов услуг |
| 8 – транспортировка и хранение | 19 – деятельность гостиниц и предприятий общественного питания |
| 9 – деятельность в области здравоохранения и социальных услуг | |
| 10 – строительство | |
| 11 – деятельность в области культуры, спорта, организации досуга и развлечений | |

Отношение средней начисленной заработной платы по отдельным видам экономической деятельности¹⁾ к среднему уровню по Ленинградской области в мае 2024 года (в %)

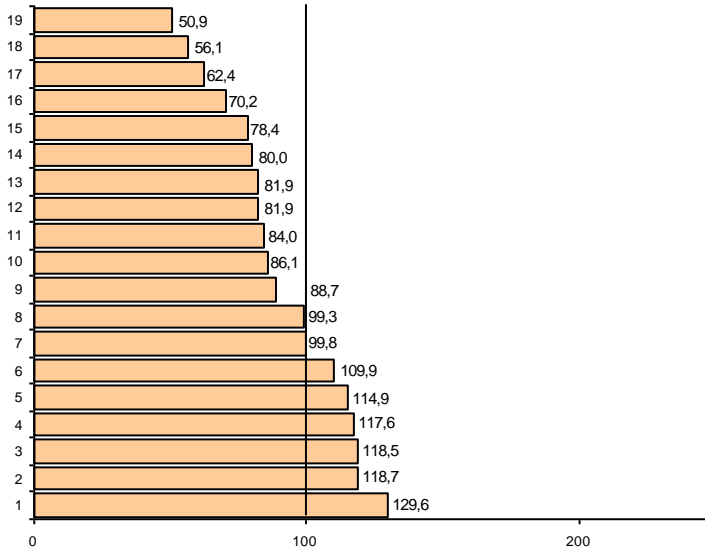

- | | |
|--|---|
| 1 – транспортировка и хранение | 12 – торговля оптовая и розничная; ремонт автотранспортных средств и мотоциклов |
| 2 – обеспечение электрической энергией, газом и паром; кондиционирование воздуха | 13 – водоснабжение; водоотведение, организация сбора и утилизации отходов, деятельность по ликвидации загрязнений |
| 3 – обрабатывающие производства | 14 – сельское, лесное хозяйство, охота, рыболовство и рыбоводство |
| 4 – деятельность профессиональная, научная и техническая | 15 – образование |
| 5 – строительство | 16 – деятельность административная и сопутствующие дополнительные услуги |
| 6 – деятельность финансовая и страховая | 17 – деятельность по операциям с недвижимым имуществом |
| 7 – деятельность в области информации и связи | 18 – предоставление прочих видов услуг |
| 8 – добыча полезных ископаемых | 19 – деятельность гостиниц и предприятий общественного питания |
| 9 – деятельность в области здравоохранения и социальных услуг | |
| 10 – государственное управление и обеспечение военной безопасности; социальное обеспечение | |
| 11 – деятельность в области культуры, спорта, организации досуга и развлечений | |

¹⁾ По «чистым» видам экономической деятельности.

ФИНАНСЫ

Показатели финансово-кредитной системы

По данным Комитета финансов Санкт-Петербурга в январе–мае 2024 года доходы консолидированного бюджета Санкт-Петербурга составили 517,8 млрд. рублей, что в номинальном выражении на 9,4% больше, чем в январе–мае 2023 года, расходы консолидированного бюджета составили 446,5 млрд. рублей, что на 23,1% больше аналогичного периода прошлого года.

Исполнение консолидированного бюджета в 2024 году

	млрд. рублей		
	<i>Доходы</i>	<i>Расходы</i>	<i>Профицит (+), дефицит (-)</i>
Январь-апрель	316	349	-34
Январь-май	518	447	71

Исполнение бюджета

по статьям доходов и расходов на 1 июня 2024 года

	<i>Млрд. рублей</i>	<i>В % к итогу</i>
Доходы	518	100
из них:		
налог на доходы физических лиц	184	35,6
налог на прибыль организаций	166	32,0
акцизы	17	3,2
доходы от использования имущества, находящегося в государственной и муниципальной собственности	27	5,3
безвозмездные поступления	17	3,3
Расходы	447	100,0
из них на:		
общегосударственные вопросы	22	4,8
национальную безопасность и правоохранительную деятельность	4	0,9
национальную экономику	135	30,2
жилищно-коммунальное хозяйство	20	4,6
социально-культурные мероприятия	262	58,8
в том числе:		
образование	103	23,1
культура, кинематография	11	2,4
здравоохранение	56	12,4
социальная политика	82	18,4
физическая культура и спорт	9	2,0
средства массовой информации	2	0,4

По данным Комитета финансов Ленинградской области в январе–мае 2024 года доходы консолидированного бюджета Ленинградской области составили 130,7 млрд. рублей, что в номинальном выражении на 0,3% больше, чем в январе–мае 2023 года, расходы консолидированного бюджета увеличились на 14,9% и составили 110,2 млрд. рублей.

Исполнение консолидированного бюджета в 2024 году

	млрд. рублей		
	<i>Доходы</i>	<i>Расходы</i>	<i>Профицит (+), дефицит (-)</i>
Январь-апрель	79	88	-8
Январь-май	131	110	21

Исполнение бюджета по статьям доходов и расходов на 1 июня 2024 года

	<i>Млрд. рублей</i>	<i>В % к итогу</i>
Доходы	131	100
из них:		
налог на доходы физических лиц	32	24,4
налог на прибыль организаций	46	35,1
акцизы	7	5,0
доходы от использования имущества, находящегося в государственной и муниципальной собственности	5	4,1
безвозмездные поступления	9	6,9
Расходы	110	100,0
из них на:		
общегосударственные вопросы	8	7,6
национальную безопасность и правоохранительную деятельность	2	1,5
национальную экономику	18	16,6
жилищно-коммунальное хозяйство	8	7,5
социально-культурные мероприятия	72	65,7
в том числе:		
образование	32	28,8
культура, кинематография	4	3,6
здравоохранение	11	9,6
социальная политика	24	21,4
физическая культура и спорт	2	1,9
средства массовой информации	0,4	0,4

НАЛОГОВАЯ СТАТИСТИКА

По оперативным данным Управления Федеральной налоговой службы по Санкт-Петербургу в январе–июне 2024 года в бюджетную систему поступило налогов, сборов и иных обязательных платежей на сумму 1129 млрд. рублей, что в номинальном выражении на 2,3% меньше, чем в январе–июне 2023 года.

Поступление налогов, сборов и иных обязательных платежей в бюджетную систему в январе–июне 2024 года

	Млрд. рублей	В % к январю-июню 2023	Из общего объема поступлений – в консолидированный бюджет Санкт-Петербурга		
			млрд. рублей	в % к общему объему	в % к январю-июню 2023
Всего	1129,4	97,7	521,8	46,2	102,9
налог на прибыль организаций	294,0	85,5	187,2	63,7	74,6
налог на доходы физических лиц	235,1	133,9	227,0	96,6	132,2
налог на добавленную стоимость на товары (работы, услуги), реализуемые на территории РФ	197,3	91,1	x	x	x
акцизы по подакцизным товарам (продукции), производимым на территории РФ	-109,0	x	12,9	x	133,3
налоги на имущество	37,3	109,2	37,3	100,0	109,2
налоги, сборы и регулярные платежи за пользование природными ресурсами	391,9	145,1	0,0	0,0	138,1
прочие	82,8	134,4	57,4	69,3	141,4

Поступление налогов, сборов и иных обязательных платежей в бюджетную систему в январе–июне (млрд. рублей)

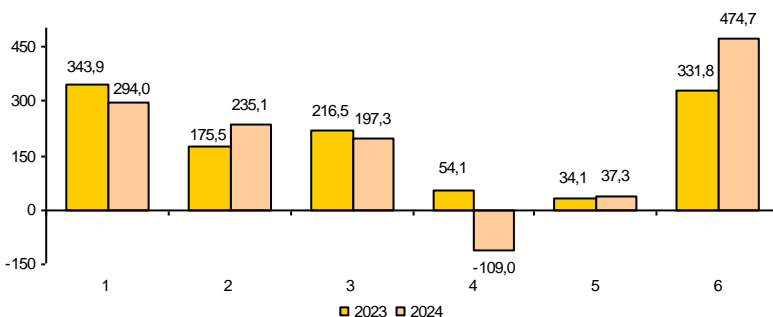

- 1 – налог на прибыль организаций
- 2 – налог на доходы физических лиц
- 3 – налог на добавленную стоимость
- 4 – акцизы
- 5 – налоги на имущество
- 6 – прочие

ЛЕНИНГРАДСКАЯ ОБЛАСТЬ

По оперативным данным Управления Федеральной налоговой службы по Ленинградской области в январе–июне 2024 года в бюджетную систему поступило налогов, сборов и иных обязательных платежей на сумму 262 млрд. рублей, что в номинальном выражении на 13,6% меньше, чем в январе–июне 2023 года.

Поступление налогов, сборов и иных обязательных платежей в бюджетную систему в январе–июне 2024 года

	Млрд. рублей	В % к январю-июню 2023	Из общего объема поступлений – в консолидированный бюджет Ленинградской области		
			млрд. рублей	в % к общему объему	в % к январю-июню 2023
Всего	262,4	86,4	136,7	52,1	105,4
налог на прибыль организаций	70,9	88,5	53,5	75,5	80,4
налог на доходы физических лиц	41,1	139,2	40,1	97,6	138,3
налог на добавленную стоимость на товары (работы, услуги), реализуемые на территории РФ	-3,0	х	х	х	х
акцизы по подакцизным товарам (продукции), производимым на территории РФ	121,6	99,2	13,9	11,4	1,6 п.
налоги на имущество	19,2	101,7	19,2	100,0	101,7
налоги, сборы и регулярные платежи за пользование природными ресурсами	0,5	75,6	0,4	85,0	92,5
прочие	12,1	138,6	9,6	79,6	1,5 п.

Поступление налогов, сборов и иных обязательных платежей в бюджетную систему в январе–июне (млрд. рублей)

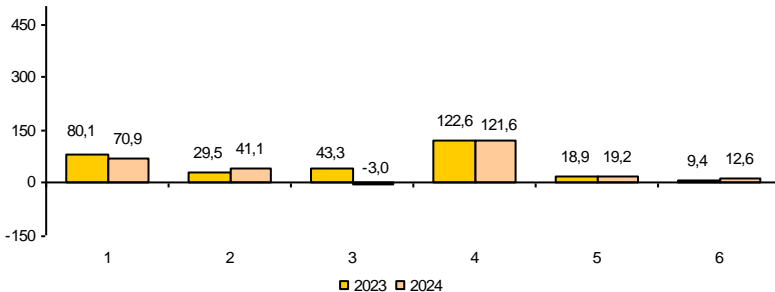

- | | |
|------------------------------------|-------------------------|
| 1 – налог на прибыль организаций | 4 – акцизы |
| 2 – налог на доходы физических лиц | 5 – налоги на имущество |
| 3 – налог на добавленную стоимость | 6 – прочие |

**Динамика поступления налоговых платежей
в бюджетную систему по отдельным видам налогов в 2024 году
(млрд. рублей)**

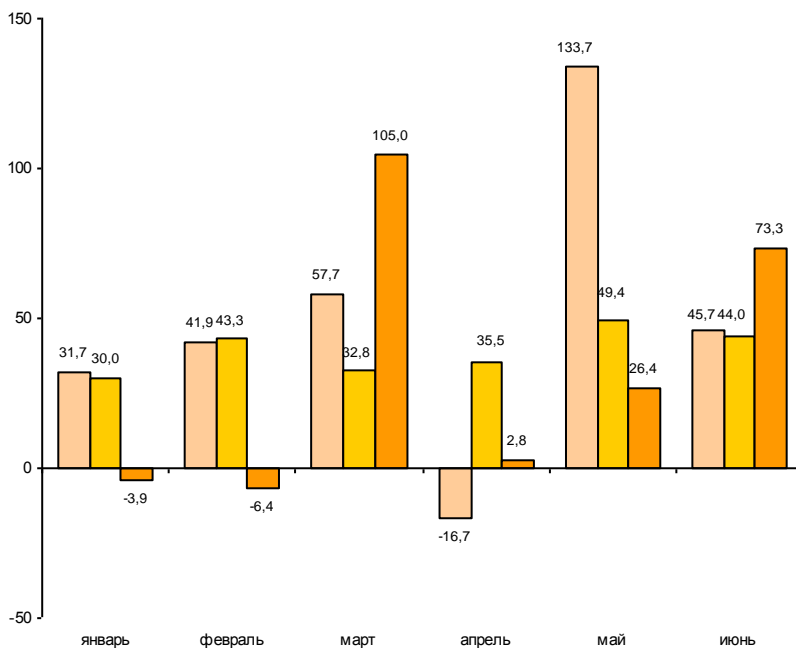

- налог на прибыль организаций
- налог на доходы физических лиц
- налог на добавленную стоимость

**Динамика поступления налоговых платежей
в бюджетную систему по отдельным видам налогов в 2024 году
(млрд. рублей)**

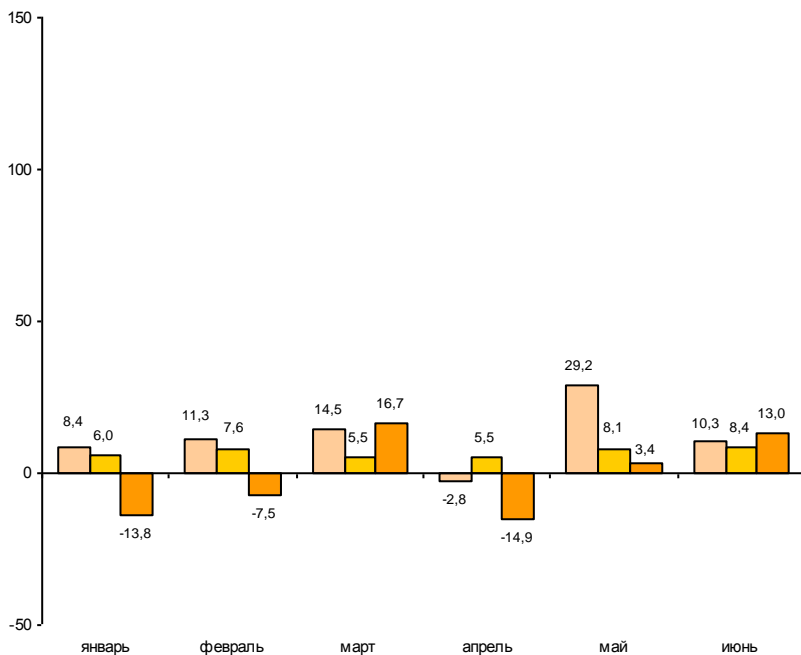

- налог на прибыль организаций
- налог на доходы физических лиц
- налог на добавленную стоимость

ФИНАНСЫ ОРГАНИЗАЦИЙ¹⁾

Финансовые результаты деятельности организаций

В январе–мае 2024 года сальдированный финансовый результат (прибыль минус убыток) организаций сложился в сумме 526,0 млрд. рублей, что на 16,3% меньше, чем за соответствующий период 2023 года.

Финансовый результат

по видам экономической деятельности в январе–мае 2024 года

	<i>Сальдированный финансовый результат</i>		<i>В том числе прибыль прибыльных организаций</i>	
	<i>млн. рублей²⁾</i>	<i>в % к январю-маю 2023</i>	<i>млн. рублей</i>	<i>в % к январю-маю 2023</i>
Всего	525972	83,7	1312652	119,4
в том числе по видам экономической деятельности:				
сельское, лесное хозяйство, охота, рыболовство и рыбоводство	317	10,8 р.	340	1,9 р.
добыча полезных ископаемых	29100	2,2 р.	33242	2,2 р.
обрабатывающие производства	513735	121,5	551043	120,8
обеспечение электрической энергией, газом и паром; кондиционирование воздуха	69117	139,2	69153	137,7
водоснабжение; водоотведение, организация сбора и утилизации отходов, деятельность по ликвидации загрязнений	5642	112,0	5739	110,6
строительство	20733	х	38898	1,6 р.
торговля оптовая и розничная; ремонт автотранспортных средств и мотоциклов	-482616	х	176106	105,2
транспортировка и хранение	70125	1,6 р.	80784	88,9
деятельность гостиниц и предприятий общественного питания	2578	49,1	3523	56,8
деятельность в области информации и связи	7558	45,0	27931	113,5
деятельность финансовая и страховая	169717	2,9 р.	169992	1,9 р.
деятельность по операциям с недвижимым имуществом	30423	37,6	38848	43,9
деятельность профессиональная, научная и техническая	79491	1,6 р.	101583	140,7
деятельность административная и сопутствующие дополнительные услуги	8651	141,0	9294	136,3
государственное управление и обеспечение военной безопасности; социальное обеспечение	132	3,9 р.	139	4,1 р.
образование	517	2,4 р.	573	2,0 р.
деятельность в области здравоохранения и социальных услуг	2154	142,3	3018	122,0
деятельность в области культуры, спорта, организации досуга и развлечений	-2303	х	1458	143,7
предоставление прочих видов услуг	899	2,2 р.	988	1,8 р.

В январе–мае 2024 года сальдированный финансовый результат (прибыль минус убыток) организаций сложился в сумме 238,2 млрд. рублей, что на 32,0% больше, чем за соответствующий период 2023 года.

Финансовый результат

по видам экономической деятельности в январе–мае 2024 года

	Сальдированный финансовый результат		В том числе прибыль прибыльных организаций	
	млн. рублей ²⁾	в % к январю-маю 2023	млн. рублей	в % к январю-маю 2023
Всего	238185	132,0	250267	127,0
в том числе по видам экономической деятельности:				
сельское, лесное хозяйство, охота, рыболовство и рыбоводство	11105	2,4 п.	11228	2,3 п.
добыча полезных ископаемых	18	4,4	284	64,2
обрабатывающие производства	128633	149,0	133884	138,5
обеспечение электрической энергией, газом и паром; кондиционирование воздуха	2368	99,4	2682	95,8
водоснабжение; водоотведение, организация сбора и утилизации отходов, деятельность по ликвидации загрязнений	3073	2,2 п.	3143	2,1 п.
строительство	7206	77,2	8249	83,3
торговля оптовая и розничная; ремонт автотранспортных средств и мотоциклов	12632	1,6 п.	13320	141,0
транспортировка и хранение	69715	114,0	71104	115,1
деятельность гостиниц и предприятий общественного питания	-167	х	... ³⁾	0,2
деятельность в области информации и связи	117	2,5 п.	238	1,9 п.
деятельность финансовая и страховая	... ³⁾	2,7 п.	... ³⁾	112,8
деятельность по операциям с недвижимым имуществом	672	63,7	1299	44,9
деятельность профессиональная, научная и техническая	2389	42,6	4144	67,4
деятельность административная и сопутствующие дополнительные услуги	387	2,0 п.	389	1,9 п.
государственное управление и обеспечение военной безопасности; социальное обеспечение	... ³⁾	113,1	... ³⁾	101,7
образование	-15	х	6	3,7 п.
деятельность в области здравоохранения и социальных услуг	28	97,3	28	96,9
деятельность в области культуры, спорта, организации досуга и развлечений	-62	х	... ³⁾	3,6 п.
предоставление прочих видов услуг	64	55,5	217	103,0

¹⁾ По юридическим лицам, зарегистрированным в субъекте Российской Федерации, в целом, включая обособленные подразделения. Без банков, страховых и бюджетных организаций, без субъектов малого предпринимательства. Сравнение показателей с соответствующим периодом 2023 года произведено в текущих ценах по сопоставимому кругу организаций.

²⁾ Знак "-" означает убыток.

³⁾ Данные не публикуются в целях обеспечения конфиденциальности первичных статистических данных, полученных от организаций, в соответствии с Федеральным законом от 29.11.2007 №282-ФЗ.

САНКТ-ПЕТЕРБУРГ

В январе–мае 2024 года удельный вес убыточных организаций составил 23,7%, по сравнению с январем–маем 2023 года число убыточных организаций уменьшилось на 4 единицы или на 0,4%, сумма убытка выросла в 1,7 раза.

Число убыточных организаций и размер допущенного ими убытка в январе–мае 2024 года

	<i>Число убыточных организаций, ед.</i>	<i>В % к общему числу организаций вида деятельности</i>	<i>Убыток, млн. рублей</i>
Всего	915	23,7	786680
в том числе по видам экономической деятельности:			
сельское, лесное хозяйство, охота, рыболовство и рыбоводство	6	33,3	23
добыча полезных ископаемых	4	25,0	4142
обрабатывающие производства	169	22,4	37308
обеспечение электрической энергией, газом и паром; кондиционирование воздуха	... ¹⁾	... ¹⁾	... ¹⁾
водоснабжение; водоотведение, организация сбора и утилизации отходов, деятельность по ликвидации загрязнений	6	27,3	97
строительство	94	28,4	18165
торговля оптовая и розничная; ремонт автотранспортных средств и мотоциклов	173	17,0	658722
транспортировка и хранение	79	27,3	10659
деятельность гостиниц и предприятий общественного питания	20	27,8	945
деятельность в области информации и связи	88	37,9	20373
деятельность финансовая и страховая	20	40,8	274
деятельность по операциям с недвижимым имуществом	35	14,1	8426
деятельность профессиональная, научная и техническая	136	39,2	22092
деятельность административная и сопутствующие дополнительные услуги	18	13,2	644
государственное управление и обеспечение военной безопасности; социальное обеспечение	... ¹⁾	... ¹⁾	... ¹⁾
образование	18	16,4	56
деятельность в области здравоохранения и социальных услуг	18	25,4	863
деятельность в области культуры, спорта, организации досуга и развлечений	14	31,1	3761
предоставление прочих видов услуг	12	21,8	89

ЛЕНИНГРАДСКАЯ ОБЛАСТЬ

В январе–мае 2024 года удельный вес убыточных организаций составил 27,2%, по сравнению с январем–маем 2023 года количество убыточных организаций уменьшилось на 7 организаций или на 3,2%, сумма убытка уменьшилась на 27,3%.

Число убыточных организаций и размер допущенного ими убытка в январе–мае 2024 года

	Число убыточных организаций, ед.	В % к общему числу организаций вида деятельности	Убыток, млн. рублей
Всего	211	27,2	12082
в том числе по видам экономической деятельности:			
сельское, лесное хозяйство, охота, рыболовство и рыбоводство	8	11,0	123
добыча полезных ископаемых	6	37,5	266
обрабатывающие производства	66	24,8	5251
обеспечение электрической энергией, газом и паром; кондиционирование воздуха	14	41,2	314
водоснабжение; водоотведение, организация сбора и утилизации отходов, деятельность по ликвидации загрязнений	8	32,0	70
строительство	12	21,8	1043
торговля оптовая и розничная; ремонт автотранспортных средств и мотоциклов	27	27,0	688
транспортировка и хранение	13	25,5	1389
деятельность гостиниц и предприятий общественного питания	9	90,0	167
деятельность в области информации и связи	... ¹⁾	... ¹⁾	... ¹⁾
деятельность финансовая и страховая	... ¹⁾	... ¹⁾	... ¹⁾
деятельность по операциям с недвижимым имуществом	15	34,9	627
деятельность профессиональная, научная и техническая	14	38,9	1755
деятельность административная и сопутствующие дополнительные услуги	... ¹⁾	... ¹⁾	... ¹⁾
государственное управление и обеспечение военной безопасности; социальное обеспечение	—	—	—
образование	... ¹⁾	... ¹⁾	... ¹⁾
деятельность в области здравоохранения и социальных услуг	... ¹⁾	... ¹⁾	... ¹⁾
деятельность в области культуры, спорта, организации досуга и развлечений	5	71,4	84
предоставление прочих видов услуг	6	33,3	154

¹⁾ Данные не публикуются в целях обеспечения конфиденциальности первичных статистических данных, полученных от организаций, в соответствии с Федеральным законом от 29.11.2007 №282-ФЗ.

Состояние платежей и расчетов в организациях

На 1 июня 2024 года суммарная задолженность организаций по обязательствам (кредиторская, задолженность по кредитам банков и займам) составила 28678,4 млрд. рублей, из нее просроченная – 483,8 млрд. рублей или 1,7% от общей суммы задолженности (на 1 мая 2024 года – 1,7%).

Размер и структура суммарной просроченной задолженности по обязательствам на 1 июня 2024 года

	Млрд. рублей	В % к	
		1 мая 2024	итогу
Всего	483,8	96,6	100
в том числе:			
кредиторская задолженность	469,3	96,5	97,0
задолженность по кредитам банков и займам	14,5	100,8	3,0

Кредиторская задолженность на 1 июня 2024 года составила 14304,2 млрд. рублей, из нее просроченная – 469,3 млрд. рублей или 3,3%.

Задолженность по полученным кредитам банков и займам организаций на 1 июня 2024 года составила 14374,2 млрд. рублей, в том числе просроченная – 14,5 млрд. рублей или 0,1%.

Структура просроченной кредиторской задолженности

на конец месяца, млн. рублей

	Всего	В том числе:			Количество организаций, имеющих просроченную кредиторскую задолженность	
		поставщикам и подрядчикам	в бюджеты всех уровней	по платежам в государственные внебюджетные фонды	единиц	в % к общему количеству организаций
январь	420070	329282	315	246	163	4,3
февраль	419076	337595	393	262	168	4,4
март	452326	365267	348	255	170	4,4
апрель	486292	385060	345	258	168	4,4
май	469329	379203	358	305	164	4,2

ЛЕНИНГРАДСКАЯ ОБЛАСТЬ

На 1 июня 2024 года суммарная задолженность организаций по обязательствам (кредиторская, задолженность по кредитам банков и займам) составила 3791,2 млрд. рублей, из нее просроченная – 14,4 млрд. рублей или 0,4% от общей суммы задолженности (на 1 мая 2024 года – 0,4%).

Размер и структура суммарной просроченной задолженности по обязательствам на 1 июня 2024 года

	Млрд. рублей	В % к	
		1 мая 2024	итогу
Всего	14,4	101,3	100
в том числе:			
кредиторская задолженность	11,8	101,5	81,9
задолженность по кредитам банков и займам	2,6	100,0	18,1

Кредиторская задолженность на 1 июня 2024 года составила 1248,8 млрд. рублей, из нее просроченная – 11,8 млрд. рублей или 0,9%.

Задолженность по полученным кредитам банков и займам организаций на 1 июня 2024 года составила 2542,4 млрд. рублей, в том числе просроченная – 2,6 млрд. рублей или 0,1%.

Структура просроченной кредиторской задолженности

на конец месяца, млн. рублей

	Всего	В том числе:			Количество организаций, имеющих просроченную кредиторскую задолженность	
		поставщикам и подрядчикам	в бюджеты всех уровней	по платежам в государственные внебюджетные фонды	единиц	в % к общему количеству организаций
январь	12967	10406	113	413	64	8,4
февраль	11567	10270	106	335	66	8,6
март	9586	7034	78	246	66	8,5
апрель	11602	8997	71	301	67	8,6
май	11780	9125	83	373	67	8,6

САНКТ-ПЕТЕРБУРГ

Просроченная кредиторская задолженность организаций
по видам экономической деятельности на 1 июня 2024 года

млн. рублей

	Количество организаций, имеющих просроченную кредиторскую задолженность, ед.	Просроченная кредиторская задолженность	В том числе:		
			поставщикам и подрядчикам	в бюджеты всех уровней	по платежам в государственные внебюджетные фонды
Сельское, лесное хозяйство, охота, рыболовство и рыбоводство	—	—	—	—	—
Добыча полезных ископаемых	... ¹⁾	... ¹⁾	... ¹⁾	—	—
Обрабатывающие производства	41	58957	19053	... ¹⁾	—
Обеспечение электрической энергией, газом и паром; кондиционирование воздуха	8	4217	2776	—	... ¹⁾
Водоснабжение; водоотведение, организация сбора и утилизации отходов, деятельность по ликвидации загрязнений	3	49	34	—	—
Строительство	15	25535	11497	... ¹⁾	111
Торговля оптовая и розничная; ремонт автотранспортных средств и мотоциклов	26	334404	307159	—	—
Транспортировка и хранение	14	5489	5327	47	... ¹⁾
Деятельность гостиниц и предприятий общественного питания	3	104	84	—	—
Деятельность в области информации и связи	6	8853	5816	... ¹⁾	... ¹⁾
Деятельность финансовая и страховая	... ¹⁾	... ¹⁾	—	—	—
Деятельность по операциям с недвижимым имуществом	13	21990	21878	58	54
Деятельность профессиональная, научная и техническая	23	5455	1720	... ¹⁾	... ¹⁾
Деятельность административная и сопутствующие дополнительные услуги	4	454	454	—	—
Государственное управление и обеспечение военной безопасности; социальное обеспечение	—	—	—	—	—
Образование	... ¹⁾	... ¹⁾	—	—	—
Деятельность в области здравоохранения и социальных услуг	4	1866	1862	—	—
Деятельность в области культуры, спорта, организации досуга и развлечений	... ¹⁾	... ¹⁾	... ¹⁾	—	—
Предоставление прочих видов услуг	—	—	—	—	—

ЛЕНИНГРАДСКАЯ ОБЛАСТЬ

Просроченная кредиторская задолженность организаций
по видам экономической деятельности на 1 июня 2024 года

млн. рублей

	Количество организаций, имеющих просроченную кредиторскую задолженность, ед.	Просроченная кредиторская задолженность	В том числе:		
			поставщикам и подрядчикам	в бюджеты всех уровней	по платежам в государственные внебюджетные фонды
Сельское, лесное хозяйство, охота, рыболовство и рыбоводство	11	763	541	... ¹⁾	... ¹⁾
Добыча полезных ископаемых	... ¹⁾	... ¹⁾	... ¹⁾	... ¹⁾	—
Обрабатывающие производства	25	7406	6741	... ¹⁾	... ¹⁾
Обеспечение электрической энергией, газом и паром; кондиционирование воздуха	8	1016	1010	... ¹⁾	... ¹⁾
Водоснабжение; водоотведение, организация сбора и утилизации отходов, деятельность по ликвидации загрязнений	4	261	197	... ¹⁾	... ¹⁾
Строительство	... ¹⁾	... ¹⁾	... ¹⁾	—	—
Торговля оптовая и розничная; ремонт автотранспортных средств и мотоциклов	3	1693	... ¹⁾	—	—
Транспортировка и хранение	... ¹⁾	... ¹⁾	... ¹⁾	—	—
Деятельность гостиниц и предприятий общественного питания	—	—	—	—	—
Деятельность в области информации и связи	—	—	—	—	—
Деятельность финансовая и страховая	—	—	—	—	—
Деятельность по операциям с недвижимым имуществом	8	73	44	... ¹⁾	... ¹⁾
Деятельность профессиональная, научная и техническая	... ¹⁾	... ¹⁾	—	—	—
Деятельность административная и сопутствующие дополнительные услуги	... ¹⁾	... ¹⁾	—	—	... ¹⁾
Государственное управление и обеспечение военной безопасности; социальное обеспечение	—	—	—	—	—
Образование	... ¹⁾	... ¹⁾	—	—	—
Деятельность в области здравоохранения и социальных услуг	—	—	—	—	—
Деятельность в области культуры, спорта, организации досуга и развлечений	—	—	—	—	—
Предоставление прочих видов услуг	... ¹⁾	... ¹⁾	... ¹⁾	—	—

¹⁾ Данные не публикуются в целях обеспечения конфиденциальности первичных статистических данных, полученных от организаций, в соответствии с Федеральным законом от 29.11.2007 №282-ФЗ.

САНКТ-ПЕТЕРБУРГ

Дебиторская задолженность на 1 июня 2024 года составила 13387,1 млрд. рублей, из нее просроченная – 1181,8 млрд. рублей или 8,8%.

Структура просроченной дебиторской задолженности

на конец месяца, млн. рублей

	Всего	В том числе:		Количество организаций, имеющих просроченную дебиторскую задолженность	
		покупателей	из нее государственных заказчиков по оплате за поставленную продукцию	единиц	в % к общему количеству организаций
январь	1106553	946207	7929	927	24,6
февраль	1117863	966018	8527	944	24,7
март	1130285	958855	5308	967	25,3
апрель	1184070	995454	9722	958	24,9
май	1181832	1002513	10144	959	24,8

ЛЕНИНГРАДСКАЯ ОБЛАСТЬ

Дебиторская задолженность на 1 июня 2024 года составила 1111,8 млрд. рублей, из нее просроченная – 22,5 млрд. рублей или 2,0%.

Структура просроченной дебиторской задолженности

	Всего	В том числе:		на конец месяца, млн. рублей	
		покупателей	из нее государственных заказчиков по оплате за поставленную продукцию	Количество организаций, имеющих просроченную дебиторскую задолженность	
				единиц	в % к общему количеству организаций
январь	20941	18857	... ¹⁾	192	25,2
февраль	18961	16960	61	192	25,0
март	18976	17229	26	195	25,3
апрель	21519	19916	69	196	25,3
май	22547	20876	64	196	25,2

¹⁾ Данные не публикуются в целях обеспечения конфиденциальности первичных статистических данных, полученных от организаций, в соответствии с Федеральным законом от 29.11.2007 №282-ФЗ.

САНКТ-ПЕТЕРБУРГ

Просроченная дебиторская задолженность организаций
по видам экономической деятельности на 1 июня 2024 года

млн. рублей

	Количество организаций, имеющих просроченную дебиторскую задолженность, ед.	Просроченная дебиторская задолженность	В том числе:	
			покупателей	из нее государственных заказчиков за поставленную продукцию
Сельское, лесное хозяйство, охота, рыболовство и рыбоводство	3	440	356	–
Добыча полезных ископаемых	3	3106	... ¹⁾	–
Обрабатывающие производства	203	96709	51161	1641
Обеспечение электрической энергией, газом и паром; кондиционирование воздуха	17	21671	15478	–
Водоснабжение; водоотведение, организация сбора и утилизации отходов, деятельность по ликвидации загрязнений	6	11228	9838	... ¹⁾
Строительство	100	76151	25735	... ¹⁾
Торговля оптовая и розничная; ремонт автотранспортных средств и мотоциклов	233	907368	844944	–
Транспортировка и хранение	73	13209	12438	–
Деятельность гостиниц и предприятий общественного питания	14	208	203	–
Деятельность в области информации и связи	44	17951	11343	... ¹⁾
Деятельность финансовая и страховая	6	384	384	–
Деятельность по операциям с недвижимым имуществом	68	11869	11249	–
Деятельность профессиональная, научная и техническая	92	13821	11193	5680
Деятельность административная и сопутствующие дополнительные услуги	41	7178	7154	... ¹⁾
Государственное управление и обеспечение военной безопасности; социальное обеспечение	... ¹⁾	... ¹⁾	... ¹⁾	–
Образование	19	66	66	–
Деятельность в области здравоохранения и социальных услуг	11	299	293	–
Деятельность в области культуры, спорта, организации досуга и развлечений	14	114	75	–
Предоставление прочих видов услуг	11	36	33	–

ЛЕНИНГРАДСКАЯ ОБЛАСТЬ

Просроченная дебиторская задолженность организаций
по видам экономической деятельности на 1 июня 2024 года

млн. рублей

	Количество организаций, имеющих просроченную дебиторскую задолженность, ед.	Просроченная дебиторская задолженность	В том числе:	
			покупателей	из нее государственных заказчиков за поставленную продукцию
Сельское, лесное хозяйство, охота, рыболовство и рыбоводство	20	324	248	–
Добыча полезных ископаемых	3	115	115	–
Обрабатывающие производства	58	9204	9062	... ¹⁾
Обеспечение электрической энергией, газом и паром; кондиционирование воздуха	15	2697	2679	–
Водоснабжение; водоотведение, организация сбора и утилизации отходов, деятельность по ликвидации загрязнений	14	889	880	–
Строительство	10	3881	2750	... ¹⁾
Торговля оптовая и розничная; ремонт автотранспортных средств и мотоциклов	22	3125	3115	–
Транспортировка и хранение	14	1634	1626	–
Деятельность гостиниц и предприятий общественного питания	4	17	17	–
Деятельность в области информации и связи	... ¹⁾	... ¹⁾	... ¹⁾	–
Деятельность финансовая и страховая	–	–	–	–
Деятельность по операциям с недвижимым имуществом	18	316	310	–
Деятельность профессиональная, научная и техническая	4	196	31	–
Деятельность административная и сопутствующие дополнительные услуги	4	39	39	–
Государственное управление и обеспечение военной безопасности; социальное обеспечение	–	–	–	–
Образование	... ¹⁾	... ¹⁾	... ¹⁾	–
Деятельность в области здравоохранения и социальных услуг	... ¹⁾	... ¹⁾	... ¹⁾	–
Деятельность в области культуры, спорта, организации досуга и развлечений	... ¹⁾	... ¹⁾	... ¹⁾	–
Предоставление прочих видов услуг	3	86	... ¹⁾	–

¹⁾ Данные не публикуются в целях обеспечения конфиденциальности первичных статистических данных, полученных от организаций, в соответствии с Федеральным законом от 29.11.2007 №282-ФЗ.

САНКТ-ПЕТЕРБУРГ

В январе–мае 2024 года в обращении участвовали векселя, обеспечивающие задолженность покупателей, на сумму 0,4 млрд. рублей, задолженность поставщикам – на 14,8 млрд. рублей.

В вексельной форме находилось 0,3% всей задолженности поставщикам и 0,01% – задолженности покупателей.

Превышение кредиторской задолженности над дебиторской задолженностью на 1 июня 2024 года

млрд. рублей

	Задолженность		Превышение кредиторской задолженности над дебиторской	
	деби-торская	креди-торская	всево ¹⁾	в % к дебиторской задолженности
Всего	13387	14304	917	6,9
в том числе по видам экономической деятельности:				
сельское, лесное хозяйство, охота, рыболовство и рыбоводство	10	6	-4	x
добыча полезных ископаемых	100	75	-25	x
обрабатывающие производства	3357	4002	645	19,2
обеспечение электрической энергией, газом и паром; кондиционирование воздуха	140	189	49	34,7
водоснабжение; водоотведение, организация сбора и утилизации отходов, деятельность по ликвидации загрязнений	28	33	5	16,4
строительство	1435	1753	317	22,1
торговля оптовая и розничная; ремонт автотранспортных средств и мотоциклов	5571	5652	81	1,5
транспортировка и хранение	478	655	177	37,0
деятельность гостиниц и предприятий общественного питания	22	27	4	19,7
деятельность в области информации и связи	270	210	-60	x
деятельность финансовая и страховая	328	82	-246	x
деятельность по операциям с недвижимым имуществом	465	354	-111	x
деятельность профессиональная, научная и техническая	1012	1110	98	9,7
деятельность административная и сопутствующие дополнительные услуги	137	92	-45	x
государственное управление и обеспечение военной безопасности; социальное обеспечение	0,5	1	1	118,3
образование	3	5	2	77,0
деятельность в области здравоохранения и социальных услуг	13	18	5	40,7
деятельность в области культуры, спорта, организации досуга и развлечений	10	28	18	1,8 р.
предоставление прочих видов услуг	7	13	6	79,6

ЛЕНИНГРАДСКАЯ ОБЛАСТЬ

В январе–мае 2024 года в обращении участвовали векселя, обеспечивающие задолженность покупателей, на сумму 0,8 млрд. рублей, задолженность поставщикам – на 2,0 млрд. рублей.

В вексельной форме находилось 0,4% всей задолженности поставщикам и 0,1% – задолженности покупателей.

Превышение кредиторской задолженности над дебиторской задолженностью на 1 июня 2024 года

млрд. рублей

	Задолженность		Превышение кредиторской задолженности над дебиторской	
	деби- торская	креди- торская	всего ¹⁾	в % к дебиторской задолженности
Всего	1112	1249	137	12,3
в том числе по видам экономической деятельности:				
сельское, лесное хозяйство, охота, рыболовство и рыбоводство	21	19	-2	x
добыча полезных ископаемых	3	6	2	63,1
обрабатывающие производства	560	637	77	13,7
обеспечение электрической энергией, газом и паром; кондиционирование воздуха	12	17	5	39,6
водоснабжение; водоотведение, организация сбора и утилизации отходов, деятельность по ликвидации загрязнений	11	14	3	26,7
строительство	235	272	36	15,4
торговля оптовая и розничная; ремонт автотранспортных средств и мотоциклов	106	118	11	10,6
транспортировка и хранение	96	90	-6	x
деятельность гостиниц и предприятий общественного питания	0,1	0,3	0,2	2,5 p.
деятельность в области информации и связи	0,5	1	0,1	15,9
деятельность финансовая и страховая	... ²⁾	... ²⁾	... ²⁾	... ²⁾
деятельность по операциям с недвижимым имуществом	25	24	-1	x
деятельность профессиональная, научная и техническая	27	42	15	52,8
деятельность административная и сопутствующие дополнительные услуги	2	1	-0,3	x
государственное управление и обеспечение военной безопасности; социальное обеспечение	... ²⁾	... ²⁾	... ²⁾	... ²⁾
образование	0,0	0,1	0,1	3,1 p.
деятельность в области здравоохранения и социальных услуг	0,0	0,0	-0,0	x
деятельность в области культуры, спорта, организации досуга и развлечений	0,3	1	1	2,8 p.
предоставление прочих видов услуг	3	1	-3	x

¹⁾ Знак "-" означает превышение дебиторской задолженности над кредиторской.

²⁾ Данные не публикуются в целях обеспечения конфиденциальности первичных статистических данных, полученных от организаций, в соответствии с Федеральным законом от 29.11.2007 №282-ФЗ.

ИНСТИТУЦИОНАЛЬНЫЕ ПРЕОБРАЗОВАНИЯ

Характеристика организаций

На 1 июля 2024 года число учтенных в Статистическом регистре Росстата хозяйствующих субъектов (юридических лиц и филиалов) уменьшилось по сравнению с 1 июля 2023 года на 8,3 тыс. единиц (на 3,8%) и составило 207,8 тыс. единиц.

Распределение учтенных в Статистическом регистре Росстата организаций по видам экономической деятельности на 1 июля 2024 года

	Единиц	В % к	
		итогу	1 июля 2023
Всего	207847	100,0	96,2
из них по видам экономической деятельности:			
сельское, лесное хозяйство, охота, рыболовство и рыбоводство	686	0,3	94,1
добыча полезных ископаемых	295	0,1	102,1
обрабатывающие производства	18163	8,7	99,4
обеспечение электрической энергией, газом и паром; кондиционирование воздуха	614	0,3	96,2
водоснабжение; водоотведение, организация сбора и утилизации отходов, деятельность по ликвидации загрязнений	757	0,4	94,2
строительство	26063	12,5	92,1
торговля оптовая и розничная; ремонт автотранспортных средств и мотоциклов	55645	26,8	94,0
транспортировка и хранение	13000	6,3	97,0
деятельность гостиниц и предприятий общественного питания	7109	3,4	97,6
деятельность в области информации и связи	9722	4,7	98,5
деятельность финансовая и страховая	3568	1,7	98,2
деятельность по операциям с недвижимым имуществом	20294	9,8	99,9
деятельность профессиональная, научная и техническая	21366	10,3	96,0
деятельность административная и сопутствующие дополнительные услуги	10318	5,0	96,1
государственное управление и обеспечение военной безопасности; социальное обеспечение	1250	0,6	98,3
образование	3774	1,8	99,2
деятельность в области здравоохранения и социальных услуг	4969	2,4	101,6
деятельность в области культуры, спорта, организации досуга и развлечений	3906	1,9	98,6
предоставление прочих видов услуг	6314	3,0	98,4
деятельность домашних хозяйств как работодателей; недифференцированная деятельность частных домашних хозяйств по производству товаров и оказанию услуг для собственного потребления	7	0,0	87,5
деятельность экстерриториальных организаций	8	0,0	80,0

За январь–июнь 2024 года в связи с ликвидацией снято с учета 8,1 тыс. хозяйствующих субъектов (3,9% от числа учтенных в Статистическом регистре), за соответствующий период 2023 года – 9 тыс. субъектов.

На 1 июля 2024 года число учтенных в Статистическом регистре Росстата хозяйствующих субъектов (юридических лиц и филиалов) увеличилось по сравнению с 1 июля 2023 года на 1,8 тыс. единиц (на 5,4%) и составило 35,3 тыс. единиц.

Распределение учтенных в Статистическом регистре Росстата организаций по видам экономической деятельности на 1 июля 2024 года

	Единиц	В % к	
		итогу	1 июля 2023
Всего	35326	100,0	105,4
из них по видам экономической деятельности:			
сельское, лесное хозяйство, охота, рыболовство и рыбоводство	1178	3,3	95,9
добыча полезных ископаемых	158	0,4	101,9
обрабатывающие производства	3277	9,3	101,6
обеспечение электрической энергией, газом и паром; кондиционирование воздуха	209	0,6	96,3
водоснабжение; водоотведение, организация сбора и утилизации отходов, деятельность по ликвидации загрязнений	270	0,8	96,1
строительство	3684	10,4	102,7
торговля оптовая и розничная; ремонт автотранспортных средств и мотоциклов	6666	18,9	114,6
транспортировка и хранение	2197	6,2	104,8
деятельность гостиниц и предприятий общественного питания	1364	3,9	154,3
деятельность в области информации и связи	738	2,1	102,4
деятельность финансовая и страховая	284	0,8	102,9
деятельность по операциям с недвижимым имуществом	6444	18,2	100,4
деятельность профессиональная, научная и техническая	2027	5,7	103,3
деятельность административная и сопутствующие дополнительные услуги	1259	3,6	107,6
государственное управление и обеспечение военной безопасности; социальное обеспечение	785	2,2	97,3
образование	1137	3,2	100,6
деятельность в области здравоохранения и социальных услуг	835	2,4	100,5
деятельность в области культуры, спорта, организации досуга и развлечений	936	2,6	105,1
предоставление прочих видов услуг	1875	5,3	103,5
деятельность домашних хозяйств как работодателей; недифференцированная деятельность частных домашних хозяйств по производству товаров и оказанию услуг для собственного потребления	1	0,0	100,0

За январь–июнь 2024 года в связи с ликвидацией снято с учета 1,4 тысячи хозяйствующих субъектов (4% от числа учтенных в Статистическом регистре), за соответствующий период 2023 года – 0,6 тыс. субъектов.

САНКТ-ПЕТЕРБУРГ

Распределение учтенных в Статистическом регистре Росстата организаций по формам собственности на 1 июля 2024 года

единиц

	Общие коли- чество	В том числе по формам собственности:					
		государственная и муниципальная		частная		смешанная российская	
		всего	в % к общему количе- ству органи- заций	всего	в % к общему количе- ству органи- заций	всего	в % к общему количе- ству органи- заций
Всего	207847	4532	2,2	192098	92,4	555	0,3
из них по видам экономиче- ской деятельности:							
сельское, лесное хозяйство, охота, рыболовство и рыбоводство	686	20	2,9	645	94,0	–	–
добыча полезных ископаемых	295	–	–	285	96,6	–	–
обрабатывающие производства	18163	23	0,1	17514	96,4	48	0,3
обеспечение электрической энергией, газом и паром; кондиционирование воздуха	614	11	1,8	570	92,8	8	1,3
водоснабжение; водоотведение, организация сбора и утилизации отходов, деятельность по ликвидации загрязнений	757	13	1,7	727	96,0	3	0,4
строительство	26063	15	0,1	25368	97,3	13	0,0
торговля оптовая и розничная; ремонт автотранспортных средств и мотоциклов	55645	13	0,0	53347	95,9	20	0,0
транспортировка и хранение	13000	105	0,8	12448	95,8	21	0,2
деятельность гостиниц и предприятий общественного питания	7109	21	0,3	6709	94,4	5	0,1
деятельность в области информации и связи	9722	66	0,7	9231	94,9	35	0,4
деятельность финансовая и страховая	3568	14	0,4	2901	81,3	23	0,6
деятельность по операциям с недвижимым имуществом	20294	62	0,3	19501	96,1	100	0,5
деятельность профессиональная, научная и техническая	21366	234	1,1	20280	94,9	168	0,8
деятельность административ- ная и сопутствующие дополнительные услуги	10318	42	0,4	9951	96,4	14	0,1
государственное управление и обеспечение военной безопасности;	1250	1088	87,0	157	12,6	1	0,1
социальное обеспечение	3774	2093	55,5	1584	42,0	19	0,5
образование							

ЛЕНИНГРАДСКАЯ ОБЛАСТЬ

Распределение учтенных в Статистическом регистре Росстата организаций по формам собственности на 1 июля 2024 года

единиц

	Общее количество	В том числе по формам собственности:					
		государственная и муниципальная		частная		смешанная российская	
		всего	в % к общему количеству организаций	всего	в % к общему количеству организаций	всего	в % к общему количеству организаций
Всего	35326	2580	7,3	30528	86,4	146	0,4
из них по видам экономической деятельности:							
сельское, лесное хозяйство, охота, рыболовство и рыбоводство	1178	36	3,1	1109	94,1	6	0,5
добыча полезных ископаемых обрабатывающие производства	158	1	0,6	146	92,4	4	2,5
обеспечение электрической энергией, газом и паром; кондиционирование воздуха	3277	6	0,2	3103	94,7	9	0,3
водоснабжение; водоотведение, организация сбора и утилизации отходов, деятельность по ликвидации загрязнений	209	38	18,2	143	68,4	19	9,1
строительство	270	20	7,4	241	89,3	6	2,2
торговля оптовая и розничная; ремонт автотранспортных средств и мотоциклов	3684	7	0,2	3591	97,5	–	–
транспортировка и хранение	6666	19	0,3	6474	97,1	5	0,1
деятельность гостиниц и предприятий общественного питания	2197	40	1,8	2104	95,8	5	0,2
деятельность в области информации и связи	1364	13	1,0	1333	97,7	2	0,1
деятельность финансовая и страховая	738	34	4,6	684	92,7	7	0,9
деятельность по операциям с недвижимым имуществом	284	3	1,1	196	69,0	3	1,1
деятельность профессиональная, научная и техническая	6444	72	1,1	6263	97,2	50	0,8
деятельность административная и сопутствующие дополнительные услуги	2027	86	4,2	1894	93,4	8	0,4
государственное управление и обеспечение военной безопасности; социальное обеспечение	1259	47	3,7	1191	94,6	3	0,2
образование	785	728	92,7	53	6,8	1	0,1
	1137	901	79,2	226	19,9	–	–

САНКТ-ПЕТЕРБУРГ

	Общее коли- чество	В том числе по формам собственности:					
		государственная и муниципальная		частная		смешанная российская	
		всего	в % к общему количе- ству органи- заций	всего	в % к общему количе- ству органи- заций	всего	в % к общему количе- ству органи- заций
деятельность в области здравоохранения и социальных услуг	4969	415	8,4	4343	87,4	2	0,0
деятельность в области культуры, спорта, организации досуга и развлечений	3906	265	6,8	3294	84,3	22	0,6
предоставление прочих видов услуг	6314	32	0,5	3216	50,9	53	0,8
деятельность домашних хо- зяйств как работодателей; недифференцированная дея- тельность частных домашних хозяйств по производству то- варов и оказанию услуг для собственного потребления	7	–	–	7	100,0	–	–
деятельность экстерритори- альных организаций	8	–	–	5	62,5	–	–

ЛЕНИНГРАДСКАЯ ОБЛАСТЬ

окончание

<i>Общее коли- чество</i>	<i>В том числе по формам собственности:</i>						
	<i>государственная и муниципальная</i>		<i>частная</i>		<i>смешанная российская</i>		
	<i>всего</i>	<i>в % к общему количе- ству органи- заций</i>	<i>всего</i>	<i>в % к общему количе- ству органи- заций</i>	<i>всего</i>	<i>в % к общему количе- ству органи- заций</i>	
деятельность в области здравоохранения и социальных услуг	835	155	18,6	652	78,1	–	–
деятельность в области культуры, спорта, организации досуга и развлечений	936	315	33,7	489	52,2	4	0,4
предоставление прочих видов услуг	1875	59	3,1	635	33,9	14	0,7
деятельность домашних хозяйств как работодателей; недифференцированная деятельность частных домашних хозяйств по производству товаров и оказанию услуг для собственного потребления	1	–	–	1	100,0	–	–

САНКТ-ПЕТЕРБУРГ

Распределение учтенных в Статистическом регистре Росстата организаций по организационно-правовым формам на 1 июля 2024 года

	Единиц	В % к	
		итогу	1 июля 2023
Всего учтено субъектов	207847	100,0	96,2
в том числе:			
юридические лица	205168	98,7	96,2
из них:			
коммерческие организации	187063	90,0	95,8
из них:			
хозяйственные товарищества	5	0,0	83,3
акционерные общества	4277	2,1	98,8
общества с ограниченной ответственностью	182596	87,9	95,8
хозяйственные партнерства	–	–	–
производственные кооперативы	129	0,1	86,0
крестьянские (фермерские) хозяйства	15	0,0	78,9
унитарные предприятия	36	0,0	75,0
в том числе:			
федеральные	12	0,0	85,7
субъекта РФ	20	0,0	71,4
муниципальные	4	0,0	66,7
прочие юридические лица	5	0,0	6,9
некоммерческие организации	18105	8,7	100,4
из них:			
корпоративные организации	9637	4,6	99,8
потребительские кооперативы	2463	1,2	99,6
общественные организации	2571	1,2	99,8
товарищества собственников недвижимости	3028	1,5	101,5
унитарные организации	8468	4,1	101,1
из них:			
фонды	1386	0,7	99,8
религиозные организации	537	0,3	100,9
учреждения	4328	2,1	98,9
в том числе:			
федеральные	394	0,2	98,3
субъекта РФ	2926	1,4	99,9
муниципальные	282	0,1	97,2
частные	726	0,3	96,2
организации, созданные без прав юридического лица	2676	1,3	91,3
международные организации	3	0,0	100,0

ЛЕНИНГРАДСКАЯ ОБЛАСТЬ

Распределение учтенных в Статистическом регистре Росстата организаций по организационно-правовым формам на 1 июля 2024 года

	Единиц	В % к	
		итогу	1 июля 2023
Всего учтено субъектов	35326	100,0	105,4
в том числе:			
юридические лица	34538	97,8	105,8
из них:			
коммерческие организации	25536	72,3	107,6
из них:			
акционерные общества	665	1,9	97,9
общества с ограниченной ответственностью	24576	69,6	108,1
производственные кооперативы	44	0,1	91,7
крестьянские (фермерские) хозяйства	116	0,3	102,7
унитарные предприятия	135	0,4	85,4
в том числе:			
федеральные	4	0,0	80,0
субъекта РФ	8	0,0	66,7
муниципальные	123	0,3	87,2
прочие юридические лица	—	—	—
некоммерческие организации	9002	25,5	101,2
из них:			
корпоративные организации	5803	16,4	100,5
потребительские кооперативы	685	1,9	98,8
общественные организации	833	2,4	103,2
товарищества собственников недвижимости	4011	11,4	100,0
унитарные организации	3199	9,1	102,4
из них:			
фонды	220	0,6	108,9
религиозные организации	410	1,2	100,5
учреждения	2037	5,8	99,1
в том числе:			
федеральные	70	0,2	88,6
субъекта РФ	231	0,7	100,9
муниципальные	1651	4,7	99,4
частные	85	0,2	97,7
организации, созданные без прав юридического лица	788	2,2	89,3

САНКТ-ПЕТЕРБУРГ

Распределение учтенных в Статистическом регистре Росстата индивидуальных предпринимателей по видам экономической деятельности на 1 июля 2024 года

	Единиц	В % к	
		итогу	1 июля 2023
Всего	215388	100,0	107,0
из них по видам экономической деятельности:			
сельское, лесное хозяйство, охота, рыболовство и рыбоводство	1198	0,6	105,0
добыча полезных ископаемых	24	0,0	120,0
обрабатывающие производства	11663	5,4	107,6
обеспечение электрической энергией, газом и паром; кондиционирование воздуха	120	0,1	109,1
водоснабжение; водоотведение, организация сбора и утилизации отходов, деятельность по ликвидации загрязнений	270	0,1	99,6
строительство	17232	8,0	107,4
торговля оптовая и розничная; ремонт автотранспортных средств и мотоциклов	63010	29,3	107,9
транспортировка и хранение	19020	8,8	102,3
деятельность гостиниц и предприятий общественного питания	6303	2,9	105,5
деятельность в области информации и связи	14462	6,7	104,0
деятельность финансовая и страховая	1871	0,9	99,0
деятельность по операциям с недвижимым имуществом	22316	10,4	109,2
деятельность профессиональная, научная и техническая	25438	11,8	106,5
деятельность административная и сопутствующие дополнительные услуги	10188	4,7	108,9
образование	5136	2,4	112,0
деятельность в области здравоохранения и социальных услуг	1123	0,5	103,0
деятельность в области культуры, спорта, организации досуга и развлечений	5948	2,8	109,4
предоставление прочих видов услуг	10003	4,6	107,3
деятельность домашних хозяйств как работодателей; недифференцированная деятельность частных домашних хозяйств по производству товаров и оказанию услуг для собственного потребления	9	0,0	112,5

ЛЕНИНГРАДСКАЯ ОБЛАСТЬ

*Распределение учтенных в Статистическом регистре Росстата
индивидуальных предпринимателей
по видам экономической деятельности на 1 июля 2024 года*

	Единиц	В % к	
		итогу	1 июля 2023
Всего	64405	100,0	108,0
из них по видам экономической деятельности:			
сельское, лесное хозяйство, охота, рыболовство и рыбоводство	1419	2,2	101,0
добыча полезных ископаемых	10	0,0	100,0
обрабатывающие производства	3822	5,9	109,6
обеспечение электрической энергией, газом и паром; кондиционирование воздуха водоснабжение; водоотведение, организация сбора и утилизации отходов, деятельность по ликвидации загрязнений	40	0,1	114,3
строительство	126	0,2	94,7
торговля оптовая и розничная; ремонт автотранспортных средств и мотоциклов	6463	10,0	110,5
ремонт автотранспортных средств и мотоциклов	21788	33,8	107,3
транспортировка и хранение	8438	13,1	103,2
деятельность гостиниц и предприятий общественного питания	2336	3,6	106,6
деятельность в области информации и связи	2576	4,0	112,6
деятельность финансовая и страховая	384	0,6	102,9
деятельность по операциям с недвижимым имуществом	3465	5,4	111,2
деятельность профессиональная, научная и техническая	4692	7,3	110,8
деятельность административная и сопутствующие дополнительные услуги	2478	3,8	112,8
образование	1218	1,9	118,7
деятельность в области здравоохранения и социальных услуг	335	0,5	105,7
деятельность в области культуры, спорта, организации досуга и развлечений	1185	1,8	111,3
предоставление прочих видов услуг	3613	5,6	106,4
деятельность домашних хозяйств как работодателей; недифференцированная деятельность частных домашних хозяйств по производству товаров и оказанию услуг для собственного потребления	4	0,0	133,3

САНКТ-ПЕТЕРБУРГ**ДЕМОГРАФИЯ ОРГАНИЗАЦИЙ¹⁾**

*Демография организаций по видам экономической деятельности
за январь–июнь 2024 года*

	<i>Количество зарегистри- рованных организаций, единиц</i>	<i>Количество официально ликвидиро- ванных организаций, единиц</i>	<i>Коэффициент рождаемости организаций на 1000 организаций, промилле</i>	<i>Коэффициент официальной ликвидации организаций на 1000 организаций, промилле</i>
Всего	6849	7710	33,3	37,5
в том числе по видам экономиче- ской деятельно- сти:				
сельское, лесное хозяйство, охота, рыболовство и рыбоводство	25	19	36,6	27,8
добыча полезных ископаемых	21	7	75,3	25,1
обрабатывающие производства	587	460	32,7	25,7
обеспечение электрической энергией, газом и паром; кондициониро- вание воздуха	14	6	24,0	10,3
водоснабжение; водоотведение, организация сбора и утилизации отходов, деятельность по ликвидации загрязнений	21	26	27,9	34,6
строительство	1008	1403	38,6	53,8
торговля оптовая и розничная; ремонт авто- транспортных средств и мотоциклов	1946	2578	34,9	46,3
транспортировка и хранение	520	423	40,7	33,1
деятельность гостиниц и предприятий общественного питания	310	324	43,6	45,5
деятельность в области информации и связи	361	374	37,5	38,8
деятельность финансовая и страховая	113	90	37,2	29,7

**Демография организаций по видам экономической деятельности
за январь–июнь 2024 года**

	<i>Количество зарегистри- рованных организаций, единиц</i>	<i>Количество официально ликвидиро- ванных организаций, единиц</i>	<i>Коэффициент рождаемости организаций на 1000 организаций, промилле</i>	<i>Коэффициент официальной ликвидации организаций на 1000 организаций, промилле</i>
Всего	2355	1286	69,1	37,7
в том числе по видам экономиче- ской деятельности:				
сельское, лесное хозяйство, охота, рыболовство и рыбоводство	27	36	23,2	31,0
добыча полезных ископаемых	4	4	25,6	25,6
обрабатывающие производства	167	101	51,9	31,4
обеспечение электрической энергией, газом и паром; кондициониро- вание воздуха	3	5	16,7	27,9
водоснабжение; водоотведение, организация сбора и утилизации отходов, деятельность по ликвидации загрязнений	12	12	45,2	45,2
строительство	241	261	66,1	71,6
торговля оптовая и розничная; ремонт авто- транспортных средств и мотоциклов	772	409	120,3	63,7
транспортировка и хранение	98	82	45,6	38,2
деятельность гостиниц и предприятий общественного питания	518	35	461,5	31,2
деятельность в области информации и связи	59	55	80,5	75,0
деятельность финансовая и страховая	15	6	57,4	22,9

САНКТ-ПЕТЕРБУРГ

	<i>Количество зарегистри- рованных организаций, единиц</i>	<i>Количество официально ликвидиро- ванных организаций, единиц</i>	<i>Коэффициент рождаемости организаций на 1000 организаций, промилле</i>	<i>Коэффициент официальной ликвидации организаций на 1000 организаций, промилле</i>
деятельность по операциям с недвижимым имуществом	426	373	21,1	18,4
деятельность профессиональная, научная и техническая	617	733	29,3	34,8
деятельность административная и сопутствующие дополнительные услуги	375	430	36,4	41,8
государственное управление и обеспечение военной безопасности; социальное обеспечение	6	8	7,5	10,0
образование	52	67	13,9	17,9
деятельность в области здравоохранения и социальных услуг	134	85	27,3	17,3
деятельность в области культуры, спорта, организации досуга и развлечений	130	119	33,5	30,7
предоставление прочих видов услуг	183	184	29,1	29,3

ЛЕНИНГРАДСКАЯ ОБЛАСТЬ

	окончание			
	<i>Количество зарегистри- рованных организаций, единиц</i>	<i>Количество официально ликвидиро- ванных организаций, единиц</i>	<i>Коэффициент рождаемости организаций на 1000 организаций, промилле</i>	<i>Коэффициент официальной ликвидации организаций на 1000 организаций, промилле</i>
деятельность по операциям с недвижимым имуществом	121	78	18,9	12,2
деятельность профессиональная, научная и техническая	107	57	54,4	29,0
деятельность административная и сопутствующие дополнительные услуги	82	64	66,4	51,8
государственное управление и обеспечение военной безопасности; социальное обеспечение	2	1	3,8	1,9
образование	11	16	10,1	14,7
деятельность в области здравоохранения и социальных услуг	23	14	29,2	17,8
деятельность в области культуры, спорта, организации досуга и развлечений	41	14	45,3	15,5
предоставление прочих видов услуг	52	36	28,2	19,5

САНКТ-ПЕТЕРБУРГ

Демография организаций по формам собственности за январь–июнь 2024 года

	<i>Количество зарегистри- рованных организаций, единиц</i>	<i>Количество официально ликвидиро- ванных организаций, единиц</i>	<i>Кoeffициент рождаемости организаций на 1000 организаций, промилле</i>	<i>Кoeffициент официальной ликвидации организаций на 1000 организаций, промилле</i>
Всего	6849	7710	33,3	37,5
в том числе по формам собственности:				
российская собственность	6620	7276	33,2	36,5
в том числе:				
государственная собственность	16	24	4,5	6,8
муниципальная собственность	–	4	–	13,8
собственность общественных и религиозных организаций (объединений)	58	103	14,6	26,0
частная собственность	6542	7138	34,2	37,4
смешанная российская собственность	3	5	6,3	10,5
собственность по- требительской ко- операции	–	1	–	57,1
деятельность госу- дарственных кор- порация	1	1	42,6	42,6
иностранная собственность	172	353	39,2	80,4
совместная россий- ская и иностранная собственность	57	81	28,9	41,1

*Демография организаций по формам собственности
за январь–июнь 2024 года*

	<i>Количество зарегистри- рованных организаций, единиц</i>	<i>Количество официально лик- видиро- ванных организаций, единиц</i>	<i>Коэффициент рождаемости организаций на 1000 организаций, промилле</i>	<i>Коэффициент официальной ликвидации организаций на 1000 организаций, промилле</i>
Всего	2355	1286	69,1	37,7
в том числе по формам собственности:				
российская собственность	2332	1248	69,6	37,3
в том числе:				
государственная собственность	1	5	3,0	14,8
муниципальная собственность	7	28	3,8	15,2
собственность общественных и религиозных организаций (объединений)	20	14	14,3	10,0
частная собственность	2304	1201	77,4	40,4
иностранная собственность	18	32	49,2	87,6
совместная российская и иностранная собственность	5	6	23,7	28,4

**Показатели демографии организаций за январь–июнь
(на 1000 организаций)**

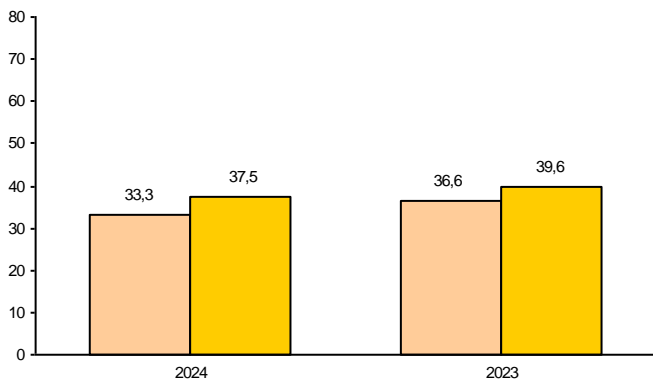

- коэффициент рождаемости организаций
- коэффициент официальной ликвидации организаций

**Показатели демографии организаций за январь–июнь
(на 1000 организаций)**

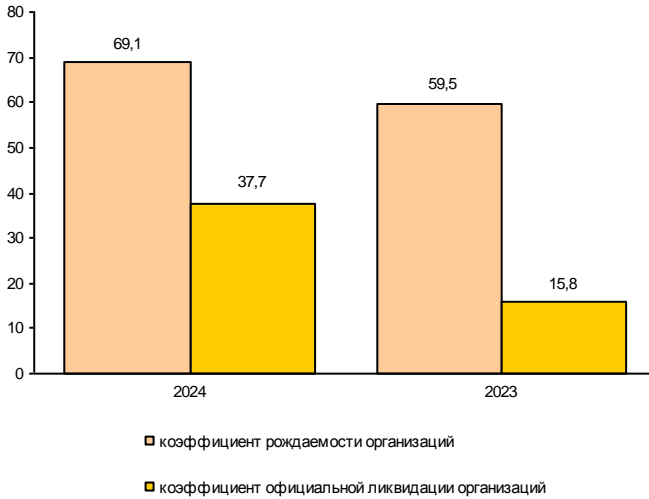

ДЕМОГРАФИЧЕСКАЯ СИТУАЦИЯ¹⁾

По предварительной оценке численность постоянного населения Санкт-Петербурга на 1 июня 2024 года составила 5599,8 тыс. человек и с начала года увеличилась на 2,0 тыс. человек или на 0,04%.

Рост численности населения в январе–мае 2024 года произошел за счет миграционного прироста. Миграционный прирост полностью компенсировал естественную убыль населения и превысил ее на 27%.

Характеристика демографической ситуации в январе–мае

	Человек			На 1000 человек населения ²⁾			Справочно: на 1000 человек населения в целом за 2023
	2024	2023	прирост, снижение (-)	2024	2023	2024 в % к 2023	
Родившиеся	19443	19207	236	8,4	8,3	101,2	8,6
Умершие	26935	24784	2151	11,6	10,7	108,4	10,7
в том числе дети в возрасте до 1 года ³⁾	85	83	2	4,2	4,0	105,0	4,1
Естественная убыль (-)	-7492	-5577		-3,2	-2,4	133,3	-2,1
Зарегистрировано:							
браков, ед.	14461	14474	-13	6,2	6,3	98,4	9,2
разводов, ед.	11074	10948	126	4,8	4,7	102,1	4,9

Коэффициенты естественного движения населения (на 1000 человек населения) в январе–мае

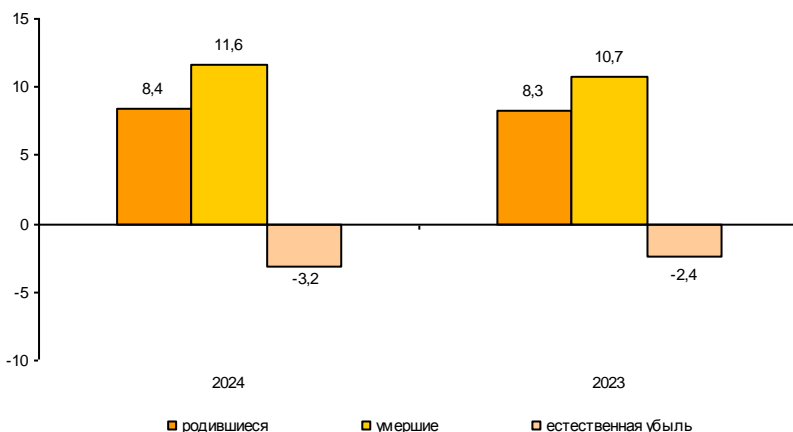

ЛЕНИНГРАДСКАЯ ОБЛАСТЬ

По предварительной оценке численность постоянного населения Ленинградской области на 1 июня 2024 года составила 2040,5 тыс. человек (в том числе городское – 1375,2 тыс. человек, сельское 665,3 тыс. человек) и с начала года увеличилась на 4,7 тыс. человек или на 0,2%.

Рост численности населения в январе–мае 2024 года произошел за счет миграционного прироста. Миграционный прирост полностью компенсировал естественную убыль населения и превысил ее на 92%.

Характеристика демографической ситуации в январе–мае

	Человек			На 1000 человек населения ²⁾			Справочно: на 1000 человек населения в целом за 2023
	2024	2023	прирост, снижение (-)	2024	2023	2024 в % к 2023	
Родившиеся	4815	4941	-126	5,7	5,9	96,6	5,9
Умершие	9946	10106	-160	11,8	12,1	97,5	11,4
в том числе дети в возрасте до 1 года ³⁾	17	19	-2	3,4	3,7	91,9	3,7
Естественная убыль (-)	-5131	-5165		-6,1	-6,2	98,4	-5,5
Зарегистрировано:							
браков, ед.	2339	2658	-319	2,8	3,2	87,5	4,3
разводов, ед.	2564	2879	-315	3,0	3,4	88,2	3,4

Коэффициенты естественного движения населения (на 1000 человек населения) в январе–мае

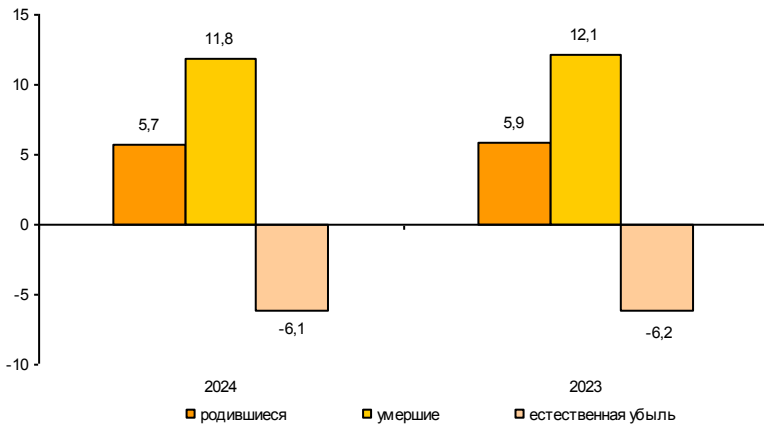

¹⁾ Информация о естественном движении населения формируется на основе данных системы «Единый государственный реестр записей актов гражданского состояния» (ЕГР ЗАГС), оператором которой определена Федеральная налоговая служба; при расчете демографических показателей используется численность населения с учётом итогов Всероссийской переписи населения 2020 г.

²⁾ Здесь и далее показатели месячной оперативной отчетности приведены в пересчете на год.

³⁾ Относительные показатели – в расчете на 1000 родившихся живыми.

ПРЕСТУПНОСТЬ¹⁾

Распределение числа зарегистрированных преступлений по видам

	единиц		
	<i>Январь-июнь 2024</i>	<i>В % к январю-июню 2023</i>	<i>Справочно: январь-июнь 2023 в % к январю-июню 2022</i>
Зарегистрировано преступлений	32184	99,2	107,2
из них:			
убийство и покушение на убийство	73	117,7	66,7
умышленное причинение тяжкого вреда здоровью	142	92,8	95,0
изнасилование и покушение на изнасилование	31	106,9	82,9
разбой	50	55,6	108,4
грабеж	331	80,1	75,1
кража	8415	81,0	96,7
мошенничество	10345	117,1	130,6
хулиганство	104	1,9 п.	81,2
преступления, связанные с незаконным оборотом наркотиков	2968	83,1	105,6

В январе–июне 2024 года зарегистрировано 32184 преступления, что на 0,8% меньше, чем в январе–июне 2023 года. Из общего числа зарегистрированных преступлений 10639 отнесено к тяжким и особо тяжким преступлениям, что на 7,6% больше, чем в январе–июне 2023 года. Их доля в общем числе зарегистрированных преступлений составила 33,1%.

Доля преступлений, связанных с незаконным оборотом наркотиков, составила 9,2%.

В январе–июне 2024 года зарегистрировано 2308 преступлений экономической направленности, что на 26,9% больше, чем в январе–июне 2023 года.

Характеристика лиц, совершивших преступления

	человек		
	<i>Январь-июнь 2024</i>	<i>В % к январю-июню 2023</i>	<i>Справочно: январь-июнь 2023 в % к январю-июню 2022</i>
Выявлено лиц, совершивших преступления	10178	97,6	98,4
из них:			
несовершеннолетних	213	115,8	111,5
женщин	1937	98,1	113,5
учащихся, студентов	301	117,1	105,3
без постоянного источника дохода	6472	93,7	99,4
из них безработных	4	80,0	83,3

Распределение числа зарегистрированных преступлений по видам

	единиц		
	<i>Январь-июнь 2024</i>	<i>В % к январю-июню 2023</i>	<i>Справочно: январь-июнь 2023 в % к январю-июню 2022</i>
Зарегистрировано преступлений	11031	88,1	90,3
из них:			
убийство и покушение на убийство	40	71,4	96,6
умышленное причинение тяжкого вреда здоровью	116	126,1	82,9
изнасилование и покушение на изнасилование	16	76,2	123,5
разбой	24	126,3	48,7
грабеж	144	75,0	63,0
кража	2888	70,2	65,3
мошенничество	2740	101,8	137,9
хулиганство	22	122,2	85,7
преступления, связанные с незаконным оборотом наркотиков	955	122,3	88,2

В январе–июне 2024 года зарегистрировано 11031 преступление, что на 11,9% меньше, чем в январе–июне 2023 года. Из общего числа зарегистрированных преступлений 3834 отнесено к тяжким и особо тяжким преступлениям, что на 5,2% меньше, чем в январе–июне 2023 года. Их доля в общем числе зарегистрированных преступлений составила 34,8%.

Доля преступлений, связанных с незаконным оборотом наркотиков, составила 8,7%.

В январе–июне 2024 года зарегистрировано 589 преступлений экономической направленности, что на 23,4% меньше, чем в январе–июне 2023 года.

Характеристика лиц, совершивших преступления

	человек		
	<i>Январь-июнь 2024</i>	<i>В % к январю-июню 2023</i>	<i>Справочно: январь-июнь 2023 в % к январю-июню 2022</i>
Выявлено лиц, совершивших преступления	3862	88,5	100,7
из них:			
несовершеннолетних	74	58,3	104,1
женщин	637	80,5	112,7
учащихся, студентов	93	69,4	103,1
без постоянного источника дохода	2384	90,2	97,6
из них безработных	–	–	100,0

¹⁾ По данным ГУ МВД России по г. Санкт-Петербургу и Ленинградской области.

ПРИЛОЖЕНИЯ

САНКТ-ПЕТЕРБУРГ

САНКТ-ПЕТЕРБУРГ

Производство важнейших видов товаров в январе–июне 2024 года

	Единица измерения	Произведено	В % к январю-июню 2023 года
<i>Производство пищевых продуктов</i>			
Колбасные изделия	тыс. т	15,4	74,0
Полуфабрикаты мясные, мясосодержащие	—"	14,3	73,5
Рыба переработанная и консервированная	—"	26,6	135,8
Молоко жидкое обработанное	—"	81,7	101,4
Сыр и творог	—"	7,0	109,4
Продукты кисломолочные (кроме творога и продуктов из творога)	—"	54,8	115,4
Мука	—"	212,0	99,1
Хлеб и хлебобулочные изделия	—"	172,2	101,8
Кондитерские изделия	—"	87,9	111,2
<i>Производство напитков</i>			
Пиво	тыс. дкл	29,8	112,3
Напитки безалкогольные прочие	—"	21,7	110,8
<i>Производство одежды</i>			
Спецодежда	тыс. шт.	715,9	89,8
Изделия трикотажные или вязанные	млн. шт.	1,4	110,7
<i>Производство кожи и изделий из кожи</i>			
Обувь	млн. пар	1,8	68,8
<i>Обработка древесины и производство изделий из дерева и пробки, кроме мебели, производство изделий из соломки и материалов для плетения</i>			
Фанера	тыс. м ³	133,9	1,9 р.
<i>Производство химических веществ и химических продуктов</i>			
Материалы лакокрасочные	тыс. т	89,0	101,9
Средства моющие	—"	119,9	133,6
<i>Производство лекарственных средств и материалов, применяемых в медицинских целях</i>			
Препараты лекарственные	млрд. руб.	32,4	99,4

ПРИЛОЖЕНИЕ

окончание

	Единица измерения	Произведено	В % к январю-июню 2023 года
<i>Производство резиновых и пластмассовых изделий</i>			
Бутыли, бутылки, флаконы и аналогичные изделия из пластмасс	млн. шт.	110,4	120,8
Изделия упаковочные пластмассовые прочие	млрд. шт.	1,1	102,9
Блоки оконные пластмассовые	тыс. м ²	253,0	105,4
<i>Производство прочей неметаллической минеральной продукции</i>			
Стеклопакеты	тыс. м ²	850,3	98,5
Блоки и прочие изделия сборные строительные для зданий и сооружений из цемента, бетона или искусственного камня	тыс. м ³	449,8	119,0
Бетон, готовый для заливки (товарный бетон)	млн. м ³	2,8	1,5 р.
<i>Производство металлургическое</i>			
Прокат готовый	тыс. т	373,4	99,0
Сталь нелегированная	—"–	45,0	112,7
Сталь легированная	—"–	80,0	99,6
<i>Производство готовых металлических изделий</i>			
Конструкции и детали конструкций из черных металлов	тыс. т	228,1	126,8
Инструменты рабочие сменные для станков и для ручного инструмента	млн. шт.	1,1	140,0
<i>Производство компьютеров, электронных и оптических изделий</i>			
Компьютеры и периферийное оборудование	млрд. руб.	18,8	98,0
<i>Производство машин и оборудования</i>			
Арматура для трубопроводов, сосудов, котлов, цистерн, баков и аналогичных емкостей	млн. шт.	1,6	2,9 р.
<i>Производство автотранспортных средств, прицепов и полуприцепов</i>			
Комплектующие и принадлежности для автотранспортных средств прочие	млрд. руб.	6,9	2,6 р.
<i>Производство прочих готовых изделий</i>			
Инструменты и оборудование медицинские	млрд. руб.	6,0	112,0
<i>Обеспечение электрической энергией, газом и паром; кондиционирование воздуха</i>			
Электрэнергия	млрд. кВт-ч	13,0	107,7
Пар и горячая вода	млн. Гкал	31,2	105,3

САНКТ-ПЕТЕРБУРГ**Строительство объектов федеральной адресной инвестиционной программы в январе–июне 2024 года**

тыс. рублей

	Срок ввода объекта (мощности)	Инвестиции в основной капитал		
		лимит, установленный на год	освоено за отчетный период ¹⁾	% технической готовности
Федеральные целевые программы				
Объекты, мероприятия (укрупненные инвестиционные проекты), не включенные в долгосрочные (федеральные) целевые программы				
СПб ГКУ "Дирекция транспортного строительства"				
Строительство транспортной развязки на пересечении Московского шоссе с Дунайским проспектом	2025	2474971	1739411	74,7
ФГБУ "Национальный медицинский исследовательский центр им. В.А. Алмазова" Минздрава РФ				
Строительство научно-образовательного комплекса	2025	–	45367	39,0
Строительство научно-клинического нейрохирургического комплекса, 1 этап, 2 этап	2028	61992	84586	13,4
Строительство научно-клинического нейрохирургического комплекса, 3 этап	2025	57640	579	25,4
Строительство медицинского радиологического центра, Ул. Заповедная, уч.1	2025	–	20322	4,3
Многоярусный гараж, объект гражданской обороны, проектные и изыскательские работы	2023	5398	14759	–
Многоярусный гараж, объект гражданской обороны	2026	229181	–	–
ФГБУ "Национальный медицинский исследовательский центр онкологии им. Н.Н. Петрова"				
Строительство и реконструкция комплекса зданий(1-й этап). Клинический корпус с пищеблоком	2028	719478	24419	9,2
ФБУН "НИИ эпидемиологии и микробиологии имени Пастера", г. Санкт-Петербург				
Строительство комплекса зданий, проектно-изыскательные работы	2024	32160	34560	–
ФГБОУ ВО "Санкт-Петербургский Государственный морской технический университет"				
"Студенческое общежитие" на земельном участке по адресу: Ленинский проспект, дом 101, литер А	2025	306259	–	5,2
Научно-производственный корпус СПбГМТУ, г. Санкт-Петербург,	2026	20000	51176	10,8

¹⁾ За счет всех источников финансирования.

ПРИЛОЖЕНИЕ

продолжение

Срок ввода объекта (мощности)	Инвестиции в основной капитал			% технической готовности
	лимит, установленный на год	освоено за отчетный период ¹⁾	%	
Управление делами Президента. ФГБУ "Управление заказчика строительства и реконструкции объектов в Северо-Западном федеральном округе"				
I этап-Строительство комплекса зданий в составе административных зданий Верховного Суда РФ, Судебного департамента при Верховном Суде РФ, инженерно-технического блока и Дворца танцев Б. Эйфмана, г. Санкт-Петербург, пр. Добролюбова, д.16, ПИР				
2028	102804	200182	—	
I этап-Строительство комплекса зданий в составе административных зданий Верховного Суда РФ, Судебного департамента при Верховном Суде РФ, инженерно-технического блока и Дворца танцев Б. Эйфмана, г. Санкт-Петербург, пр. Добролюбова, д.16				
2028	2482990	1061746	24,0	
II этап-Строительство жилого комплекса на 600 квартир (с паркингом) для судей, сотрудников аппарата Верховного Суда РФ, Судебного департамента при Верховном Суде РФ, г. Санкт-Петербург, Большеохтинский проспект, уч.90, уч.10, ПИР				
2028	68232	—	—	
Проектирование и реконструкция (в режиме реставрации с приспособлением к современному использованию) объекта капитального строительства "Комплекс зданий и сооружений Федоровского городка в Царском селе Санкт-Петербурга"				
2025	1379707	253961	86,0	
ФГБОУ ВО Первый С-Петербургский гос. мед. университет им. Павлова.				
Строительство нового корпуса, включающего клинику-реабилитационный центр клиники НИИ детской онкологии, гематологии, трансплантологии им. Р. М. Горбачевой, новая часть клиники офтальмологии				
2024	646351	233914	60,9	
Строительство корпуса Научно-клинического центра анестезиологии и реаниматологии, реконструкция корпуса НИИ детской онкологии, гематологии и трансплантологии им.Р.М.Горбачевой и корпусов НИИ хирургии и неотложной медицины ФГБОУВО ПСПбГМУ им.И.П.Павлова				
2026	516776	516744	5,0	
Реконструкция с элементами реставрации объекта ФГБОУ ВО "Санкт-Петербургская академия Следственного комитета РФ", г. Санкт-Петербург, Набережная реки Мойки, д.9б, лит. "А"				
2024	459436	—	97,9	

¹⁾ За счет всех источников финансирования.

	Срок ввода объекта (мощности)	Инвестиции в основной капитал		
		лимит, установленный на год	освоено за отчетный период ¹⁾	% технической готовности
Реконструкция и строительство комплекса зданий для размещения ФГКОУ "Санкт-Петербургский кадетский корпус Следственного комитета РФ", г. Санкт-Петербург, г. Петергоф, ул. Петергофская, д. 17 (2 этап)	2024	2285206	–	–
Реконструкция с элементами реставрации объекта ФГКОУ ВО "Санкт-Петербургская академия Следственного комитета РФ", г. Санкт-Петербург, Набережная реки Мойки, д. 96, лит. "В" (В/2-В/5)	2024	766253	–	97,9
ФГБОУ ВПО "Российская академия народного хозяйства и государственной службы при Президенте РФ", учебно-административный корпус Северо-Западного института управления – филиала РАНХиГС				
Реконструкция в режиме реставрации с приспособлением к современному использованию	2028	38805	32296	3,7
ФГБУН Музей антропологии и этнографии им. Петра Великого (Кунсткамера) РАН				
Создание современного многофункционального научно-хранительского центра на базе объекта незавершенного строительства, г. Санкт-Петербург, ул. Заповедная, д. 51, корп. 3	2027	1949499	1490202	52,1
ФКП "Дирекция комплекса защитных сооружений" г. Санкт-Петербурга Минстроя РФ				
Реконструкция путепроводной развязки комплекса защитных сооружений г. Санкт-Петербурга от наводнений и Кронштадтского шоссе	2026	925616	280086	37,9
ГБОУ ВО "ГУМРФ имени адмирала С.О. Макарова "				
Реконструкция учебного городка № 3, здание общежития литера Г (Васильевский остров, 21 линия, д. 14)	2025	79625	–	37,2
Национальный исследовательский университет "Высшая школа экономики"				
Реконструкция учебного корпуса в режиме реставрации с приспособлением к современному использованию, г. Санкт-Петербург, 10 линия Васильевского острова, д. 3/30	2024	1551755	45055	62,2
Строительство общежития на 600 мест, г. Санкт-Петербург, ул. Крупской, д. 3	2024	586035	–	31,5
ФГБОУ ВО "Санкт-Петербургская государственная консерватория имени Н.А. Римского-Корсакова"				
Реконструкция и реставрация основного здания, в том числе проектирование	2024	3074158	3475190	38,4

¹⁾ За счет всех источников финансирования.

	Срок ввода объекта (мощности)	Инвестиции в основной капитал		
		лимит, установленный на год	освоено за отчетный период ¹⁾	% технической готовности
"Академический Малый драматический театр – Театр Европы"				
Строительство Новой сцены, ул. Звенигородская, дом 7, литера А	2027	562345	65083	10,0
ФГБУК "Государственный художественно-архитектурный дворцово-парковый музей-заповедник "Царское Село"				
Реконструкция, техпереоснащение с элементами реставрации, приспособление для музейного использования Александровского дворца, г. Санкт-Петербург, г. Пушкин, ул. Дворцовая, д.2	2026	711152	222433	84,5
ФГБУК "Государственный академический Мариинский театр"				
Административно-производственное здание Художественно-производственного комбината Мариинского театра", г. Санкт-Петербург, ул. Булаковского, д.б, лит. А	2025	100000	13569	0,1
Строительство погрузочно-разгрузочной площадки", г. Санкт-Петербург, пос. Шушары, ул. Ленина, участок 2 (северо-восточнее дома 3, литера Б по улице Ленина)	2024	48009	16751	0,5
ФГБУН Институт мозга человека им. Н. П. Бехтеревой РАН				
Реконструкция здания, г. Санкт-Петербург, Петроградский район, ул. Академика Павлова, д. 12А, литер П	2024	1355390	416664	70,0
ФГБОУ ВО "Санкт-Петербургский государственный аграрный университет"				
Реконструкция с элементами реставрации учебного корпуса №6, ул.Садовая, д.14, литеры А,Б	2028	24471	–	–
Санкт-Петербургский государственный университет				
Проектирование и строительство объектов на территории развития Санкт-Петербургского государственного университета	2035	198020	–	0,6
Судебный департамент при Верховном Суде Российской Федерации				
Строительство здания Московского районного суда, г.Санкт-Петербург. Завершение строительства, проектные и изыскательские работы	2024	2278	–	–
Строительство здания Московского районного суда, г.Санкт-Петербург(завершение строительства)	2025	488708	–	–

¹⁾ За счет всех источников финансирования.

	Срок ввода объекта (мощности)	Инвестиции в основной капитал		
		лимит, установленный на год	освоено за отчетный период ¹⁾	% технической готовности
ФГБОУ ВО "Санкт-Петербургский государственный университет"				
Строительство объектов для размещения бизнес-школы – Высшей школы менеджмента, 3-я очередь, 3-й этап. Новое строительство. Здания общежитий для магистров (МИБ)	2026	646495	124419	25,0
Комплекс дворцово-паркового ансамбля "Михайловская дача". Гофмейстерский корпус	2025	176303	20308	40,9
ФГБУ "Межвузовский студенческий городок в Санкт-Петербурге"				
Реконструкция объекта незавершенного строительства общежития для проживания студентов с пристройкой входной группы, Бассейная улица, дом 8, кор. 2, строение 1	2024	116276	143572	46,5
ФГУП "Гидрографическое предприятие"				
Строительство головного гидрографического лоцмейстерского судна ледового класса Arc7	2026	4164064	1342764	60,1
Модернизация исследовательского судна "Алексей Марышев", теперевооружение	2024	234556	–	44,8
ФГБУК "Государственный Эрмитаж"				
Строительство комплекса зданий производственной базы и фондохранилища - III очередь, V-ый этап строительства (3-й этап 3 очереди строительства) ул. Школьная, д.39, литера А	2028	100000	10630	29,9
ФКП "Управление заказчика капитального строительства Министерства обороны Российской Федерации"				
Реконструкция с элементами реставрации с приспособлением к современному использованию объекта культурного наследия федерального значения "Форт "Император Александр I" (форт "Чумной"), I этап, г. Кронштадт	2027	52993	–	20,7
Реконструкция с элементами реставрации с приспособлением к современному использованию объекта культурного наследия федерального значения "Форт "Кроншлот", I этап, г. Кронштадт	2028	64842	–	13,8
Реконструкция с элементами реставрации с приспособлением к современному использованию объекта культурного наследия федерального значения «Форт «Петр I» (Форт «Цитадель»), I этап, г. Кронштадт (г. Санкт-Петербург, г. Кронштадт, южный фарватер)	2029	132165	–	0,3

¹⁾ За счет всех источников финансирования.

**Ввод в действие жилых домов
по районам Санкт-Петербурга в январе–июне 2024 года¹⁾**

	Введено		В % к январю-июню 2023		Справочно: январь-июнь 2023 в % к январю-июню 2022	
	общей площади, тыс. м ²	квартир	общая площадь	квартир	общая площадь	квартир
Всего	1398,0	29568	78,7	74,9	88,4	96,0
в том числе без домов, построенных населением	1312,3	29112	79,0	74,6	88,7	96,2
Адмиралтейский	–	–	–	–	1,6 р.	1,9 р.
Василеостровский	78,0	1857	31,7	40,0	14,0 р.	32,0 р.
Выборгский	182,5	3837	149,3	118,7	30,2	38,6
Калининский	27,9	620	х	х	х	х
Кировский	–	–	–	–	10,7	9,3
Колпинский	–	–	–	–	х	х
Красногвардейский	136,6	2644	66,5	42,0	1,9 р.	2,5 р.
Красносельский	243,9	6012	117,5	112,5	3,4 р.	4,8 р.
Кронштадтский	–	–	х	х	х	х
Курортный	7,6	79	8,8 р.	2,8 р.	45,8	100,0
Московский	99,6	2439	1,9 р.	1,8 р.	98,1	98,0
Невский	97,5	2387	108,1	101,0	48,4	51,7
Петроградский	97,9	1390	х	х	–	–
Петродворцовый	16,4	559	142,1	5,3 р.	26,4	12,0
Приморский	243,4	5506	51,3	51,3	86,0	76,3
Пушкинский	81,0	1782	134,7	145,8	32,1	28,5
Фрунзенский	–	–	х	х	–	–
Центральный	–	–	–	–	29,1	15,6

¹⁾ Ввод в действие жилых домов по районам Санкт-Петербурга без учета построенных населением за счет собственных и привлеченных средств. В соответствии с приказом Росстата от 30.07.2021 г. № 464 сведения о построенных населением жилых домах с 2022 года формируются по кадастровым районам. Деление на кадастровые районы не совпадает с делением на административные районы Санкт-Петербурга.

САНКТ-ПЕТЕРБУРГ

Цены на основные продукты питания и соотношение этих цен с ценой на говядину

	Средняя цена, в рублях за килограмм			Соотношение цены продукта с ценой на говядину		
	декабрь 2023	май 2024	июнь 2024	декабрь 2023	май 2024	июнь 2024
Говядина	580,08	622,55	626,34	100	100	100
Куры	225,43	221,13	221,21	39	36	35
Свинина	348,87	344,93	344,91	60	55	55
Баранина	762,77	852,45	852,28	131	137	136
Рыба мороженая	225,25	250,82	246,49	39	40	39
Масло сливочное	1061,32	1138,92	1147,66	183	183	183
Маргарин	294,62	301,04	311,36	51	48	50
Масло подсолнечное	141,10	143,88	145,23	24	23	23
Молоко пастеризованное, л	79,01	82,12	83,51	14	13	13
Сметана	250,14	279,43	280,42	43	45	45
Творог	473,42	482,39	470,68	82	77	75
Сыр твердый	854,25	862,96	852,47	147	139	136
Яйца, 10 шт.	125,19	130,25	125,97	22	21	20
Сахар-песок	65,69	68,86	69,10	11	11	11
Хлеб ржано-пшеничный	88,10	110,55	110,80	15	18	18
Хлеб пшеничный	113,59	138,42	140,90	20	22	22
Мука пшеничная	61,19	62,21	63,73	11	10	10
Рис	136,32	141,05	139,52	24	23	22
Пшено	67,63	68,69	70,96	12	11	11
Вермишель	147,80	141,88	141,91	25	23	23
Картофель	29,50	32,19	59,50	5	5	9
Капуста	35,82	49,10	44,95	6	8	7
Морковь	44,01	71,34	75,84	8	11	12
Лук репчатый	36,80	45,42	47,23	6	7	8
Яблоки	139,56	151,12	171,00	24	24	27

В Санкт-Петербурге в июне 2024 года по сравнению с декабрем 2023 года относительно цены на говядину подорожали: баранина, сметана, хлеб ржано-пшеничный, хлеб пшеничный, картофель, капуста, морковь, лук репчатый, яблоки; подешевели: куры, свинина, маргарин, масло подсолнечное, молоко пастеризованное, творог, сыр твердый, яйца, мука пшеничная, рис, пшено, вермишель; по рыбе мороженой, маслу сливочному, сахару-песку соотношение цен осталось на прежнем уровне.

**Динамика цен на основные виды
плодовоовощной продукции в 2024 году**

в % к предыдущему месяцу

	<i>Картофель</i>	<i>Капуста белокочанная</i>	<i>Лук репчатый</i>	<i>Свёкла столовая</i>	<i>Морковь</i>	<i>Помидоры</i>
Январь	102,0	114,2	109,4	108,5	111,0	100,5
Февраль	103,5	107,2	106,1	103,4	102,9	106,0
Март	95,1	103,7	102,6	108,5	108,4	105,3
Апрель	99,2	99,0	92,5	119,9	107,9	98,7
Май	112,2	110,1	112,9	129,0	118,4	86,4
Июнь	1,8 р.	91,5	104,0	119,1	106,3	91,5
Июнь 2024 в % к декабрю 2023	2,1 р.	126,5	129,3	2,2 р.	1,7 р.	87,5
Справочно: июнь 2023 в % к декабрю 2022	117,5	2,3 р.	1,9 р.	132,3	2,1 р.	93,1

**Изменение заработной платы
и сводного индекса потребительских цен**

в % к предыдущему месяцу

	<i>Средняя номинальная заработная плата</i>	<i>Индекс потребительских цен</i>	<i>Реальная заработная плата</i>
2023			
декабрь	140,5	101,0	139,2
2024			
январь	70,9	100,8	70,4
февраль	111,2	100,9	110,3
март	99,3	100,5	98,8
апрель	99,4	100,6	98,8
май	100,9	100,5	100,4
июнь	...	100,5	...

САНКТ-ПЕТЕРБУРГ

Количество организаций, учтенных
в Статистическом регистре Росстата на 1 июля 2024 года,
по районам Санкт-Петербурга

	Единиц	В % к	
		итогоу	1 июля 2023
Всего	207847	100,0	96,2
Адмиралтейский	14094	6,7	95,7
Василеостровский	13637	6,6	96,7
Выборгский	19064	9,2	96,5
Калининский	12273	5,9	96,0
Кировский	13523	6,5	94,2
Колпинский	3140	1,5	98,9
Красногвардейский	14675	7,0	98,5
Красносельский	6289	3,0	99,9
Кронштадтский	489	0,2	100,4
Курортный	1375	0,7	105,0
Московский	19869	9,6	94,9
Невский	15819	7,6	95,1
Петроградский	12658	6,1	95,8
Петродворцовый	1795	0,9	98,6
Приморский	20522	9,9	97,6
Пушкинский	4745	2,3	101,1
Фрунзенский	11692	5,6	95,0
Центральный	22188	10,7	93,9

**Количество индивидуальных предпринимателей, учтенных в
Статистическом регистре Росстата на 1 июля 2024 года, по районам
Санкт-Петербурга**

	Единиц	В % к	
		итогу	1 июля 2023
Всего	215388	100,0	107,0
Адмиралтейский	6520	3,0	106,9
Василеостровский	9516	4,5	107,5
Выборгский	20719	9,6	106,5
Калининский	17608	8,2	106,7
Кировский	11050	5,1	104,7
Колпинский	5346	2,5	106,1
Красногвардейский	14430	6,7	107,6
Красносельский	16844	7,8	108,6
Кронштадтский	1145	0,6	104,0
Курортный	2678	1,3	106,1
Московский	14965	6,9	107,0
Невский	20470	9,5	107,2
Петроградский	7643	3,5	106,1
Петродворцовый	3905	1,8	103,8
Приморский	29085	13,5	109,0
Пушкинский	9437	4,4	108,4
Фрунзенский	13662	6,3	106,0
Центральный	10365	4,8	104,5

Величина прожиточного минимума¹⁾

Сведения о величине прожиточного минимума приведены в редакции постановлений Правительства Санкт-Петербурга от 24.03.2021 №143 «Об установлении величины прожиточного минимума на душу населения и по основным социально-демографическим группам населения в Санкт-Петербурге на 2021 год», от 14.09.2021 №665 «Об установлении величины прожиточного минимума на душу населения и по основным социально-демографическим группам населения в Санкт-Петербурге на 2022 год» (в ред. от 29.12.2021 №1141 и от 09.06.2022 №508), от 27.12.2022 №1336 «Об установлении величины прожиточного минимума на душу населения и по основным социально-демографическим группам населения в Санкт-Петербурге на 2023 год», от 15.09.2023 №980 «Об установлении величины прожиточного минимума на душу населения и по основным социально-демографическим группам населения в Санкт-Петербурге на 2024 год» (в ред. от 21.12.2023 №1381).

рублей в месяц

	<i>Все население</i>	<i>В том числе:</i>		
		<i>трудоспособное население</i>	<i>пенсионеры</i>	<i>дети</i>
с 1 января 2021 г. по 31 декабря 2021 г.	11910,4	13073,8	10280,3	11607,5
с 1 января 2022 г.	13160,2	14344,6	11317,8	12765,4
с 1 июня 2022 г.	14476	15779	12450	14042
с 1 января 2023 г. по 31 декабря 2023 г.	15094	16452	12981	14641
с 1 января 2024 г. по 31 декабря 2024 г.	16535	18023	14220	16039

¹⁾ В соответствии с Федеральным законом от 29 декабря 2020 года №473-ФЗ «О внесении изменений в отдельные законодательные акты Российской Федерации».

ЛЕНИНГРАДСКАЯ ОБЛАСТЬ

ЛЕНИНГРАДСКАЯ ОБЛАСТЬ

Производство важнейших видов товаров в январе–июне 2024 года

	Единица измерения	Произведено	В % к январю-июню 2023 года
<i>Добыча полезных ископаемых</i>			
Пески природные	млн. м ³	14,4	108,5
Гранулы, крошка и порошок; галька, гравий	—"	10,4	93,9
<i>Производство пищевых продуктов</i>			
Мясо и субпродукты	тыс. т	157,8	106,7
Колбасные изделия	—"	10,8	115,3
Полуфабрикаты мясные, мясосодержащие	—"	26,5	105,5
Рыба переработанная и консервированная	—"	25,4	117,2
Флодоовощные консервы	млн. усл. банок	115,7	125,1
Сливки	тыс. т	4,1	79,8
Масло сливочное	т.	30,4	95,1
Сыр и творог	тыс. т	1,9	105,1
Продукты кисломолочные (кроме творога и продуктов из творога)	—"	19,4	109,6
Хлеб и хлебобулочные изделия	—"	19,1	110,3
Кондитерские изделия	—"	26,4	132,9
Корма готовые для сельскохозяйственных животных	—"	713,8	118,6
<i>Обработка древесины и производство изделий из дерева и пробки, кроме мебели, производство изделий из соломки и материалов для плетения</i>			
Лесоматериалы необработанные	млн. плот. м ³	1,6	104,8
Пиломатериалы	тыс. м ³	422,9	122,9
Гранулы топливные (пеллеты)	тыс. т	23,0	134,2
<i>Производство бумаги и бумажных изделий</i>			
Целлюлоза древесная и целлюлоза из прочих волокнистых материалов	тыс. т	376,6	110,7
Бумага и картон	—"	557,0	102,2
Ящики и коробки из гофрированной бумаги или гофрированного картона	—"	129,6	111,8

ПРИЛОЖЕНИЕ

окончание

	Единица измерения	Произведено	В % к январю-июню 2023 года
<i>Производство химических веществ и химических продуктов</i>			
Материалы лакокрасочные	тыс. т	26,1	103,0
<i>Производство лекарственных средств и материалов, применяемых в медицинских целях</i>			
Препараты лекарственные	млрд. руб.	3,4	87,4
<i>Производство резиновых и пластмассовых изделий</i>			
Бутыли, бутылки, флаконы и аналогичные изделия из пластмасс	млн. шт.	685,6	110,6
Изделия упаковочные пластмассовые прочие	млрд. шт.	1,9	107,8
<i>Производство прочей неметаллической минеральной продукции</i>			
Плиты и плитки керамические	млн. м ²	5,3	94,3
Кирпич керамический неогнеупорный строительный	млн. усл. кирпичей	103,5	90,3
Портландцемент, цемент глиноземистый, цемент шлаковый и аналогичные гидравлические цементы	млн. т	1,8	110,1
Блоки и прочие изделия сборные строительные для зданий и сооружений из цемента, бетона или искусственного камня	тыс. м ³	724,5	130,0
Бетон, готовый для заливки (товарный бетон)	—"–"	555,8	4,1 р.
<i>Производство готовых металлических изделий, кроме машин и оборудования</i>			
Конструкции и детали конструкций из черных металлов	тыс. т	72,0	115,3
<i>Производство автотранспортных средств, прицепов и полуприцепов</i>			
Комплекующие и принадлежности для автотранспортных средств прочие	млрд. руб.	2,0	122,3
<i>Обеспечение электрической энергией, газом и паром; кондиционирование воздуха</i>			
Электрэнергия	млрд. кВт-ч	21,6	113,3
Пар и горячая вода	млн. Гкал	14,8	108,2

ЛЕНИНГРАДСКАЯ ОБЛАСТЬ

Строительство объектов федеральной адресной инвестиционной программы в январе–июне 2024 года

тыс. рублей

	Срок ввода объекта (мощности)	Инвестиции в основной капитал		
		лимит, установленный на год	освоено за отчетный период ¹⁾	% технической готовности
Федеральные целевые программы				
<i>"Развитие судебной системы России"</i>				
<i>Судебный департамент при Верховном Суде Российской Федерации</i>				
Управление Судебного Департамента в Ленинградской области, г. Санкт-Петербург				
Строительство здания для размещения Тосненского городского суда Ленинградской области, проектные и изыскательские работы	2025	118020	–	–
Строительство здания Бокситогорского городского суда Ленинградской области, проектные и изыскательские работы	2025	78652	–	–
Объекты, мероприятия (укрупненные инвестиционные проекты), не включенные в долгосрочные (федеральные) целевые программы				
<i>Правительство Российской Федерации</i>				
ФГБУ «Петербургский институт ядерной физики им. Б.П. Константинова» НИЦ «Курчатовский институт», г. Гатчина, Ленинградская обл.				
Создание приборной базы реакторного комплекса "ПИК", г. Гатчина, Ленинградская обл.	2025	1980800	530689	46,0
Реконструкция корпуса №2 (циклотронный зал) с целью создания радиоизотопного комплекса для получения широкого спектра радиоизотопов для диагностики и терапии	2025	287051	119650	22,8
<i>Министерство природных ресурсов и экологии Российской Федерации</i>				
ООО «Экологический цифровой оператор»				
Экопромышленный парк в Ленинградской области	2025	1430328	37313	4,5
<i>Министерство транспорта Российской Федерации</i>				
ФГКУ «Дирекция по строительству и эксплуатации объектов Росграницы»				
Реконструкция автомобильного пункта пропуска через государственную границу Российской Федерации Брусничное, Ленинградская область	2026	119596	–	–
Реконструкция автомобильного пункта пропуска через государственную границу Российской Федерации Ивангород, Ленинградская область	2026	369201	–	50

¹⁾ За счет всех источников финансирования.

ПРИЛОЖЕНИЕ

продолжение

	Срок ввода объекта (мощности)	Инвестиции в основной капитал		
		лимит, установленный на год	освоено за отчетный период ¹⁾	% технической готовности
Реконструкция автомобильного пункта пропуска через государственную границу Российской Федерации Светогорск, Ленинградская область	2026	211138	–	–
Реконструкция автомобильного пункта пропуска через государственную границу Российской Федерации Торфяновка, Ленинградская обл, проектные и изыскательские работы	2024	33398	–	–
Реконструкция автомобильного пункта пропуска через государственную границу Российской Федерации Торфяновка, Ленинградская обл.	2028	123680	–	–
<i>Федеральное дорожное агентство</i>				
ГКУ ЛО «Управление автомобильных дорог Ленинградской области				
Строительство автодороги от кольцевой автомобильной дороги вокруг Санкт-Петербурга до автомобильной дороги "Санкт-Петербург – Матокса" на участке от границы Санкт-Петербурга до автомобильной дороги "Санкт-Петербург – Матокса"	2028	169044	422207	8,3
Реконструкция автодороги общего пользования регионального значения «Санкт-Петербург – Колтуши на участке КАД - Колтуши» во Всеволожском районе Ленинградской области	2027	191583	282484	23,6
ФКУ «Дирекция государственного заказчика по реализации комплексных проектов развития транспортной инфраструктуры»				
Разработка и реализация комплексного проекта реконструкции Волго-Балтийского водного пути. Этап. Комплекс работ по реконструкции Волховского шлюза. II пусковой комплекс	2024	472666	67782	95,8
ФКУ "Управление федеральных автодорог "Северо-Запад" имени Н.В. Смирнова Федерального дорожного агентства", г. Санкт-Петербург				
Реконструкция автодороги Р-21 "Кола" – Санкт-Петербург – Петрозаводск – Мурманск – Печенга – границ с Королевством Норвегия на участке км 51+500 – км 68+000, Ленинградская обл.	2024	402863	–	92,3
Реконструкция автодороги А-181 «Скандинавия» Санкт-Петербург - Выборг - граница с Финляндской Республикой на участке км 65+000 - км 100+000, Ленинградская обл.	2026	7781860	1792515	73,5

¹⁾ За счет всех источников финансирования.

ЛЕНИНГРАДСКАЯ ОБЛАСТЬ

продолжение

	Срок ввода объекта (мощности)	Инвестиции в основной капитал		
		лимит, установленный на год	освоено за отчетный период ¹⁾	% технической готовности
Реконструкция автодороги А-120 "Санкт-Петербургское южное полукольцо" Кировск - Мга - Гатчина - Большая Ижора, на участке км 64 - км 106, Ленинградская область (1, 2 этапы)	2027	200000	275013	8,4
Реконструкция кольцевой автодороги вокруг города Санкт-Петербург на участке от ст. Горская до Приозерского шоссе, Ленинградская область(3-ий этап)	2027	147440	53626	11,0
Реконструкция автодороги Р-23 Санкт-Петербург – Псков – Пустошка – Невель – граница с Республикой Белоруссия на участке км 54+000 – км 80+000, Ленинградская область (1-й и 2.1-й этапы)	2028	201732	14542	0,7
Строительство автодороги А-121 «Сортавала» Санкт-Петербург - Сортавала - автодорога Р-21 «Кола» на участке обхода г.Приозерска, Ленинградская обл., проектные и изыскательские работы	2024	36476	–	–
Комплексное обустройство участка автодороги общего пользования федерального значения А-181 "Скандинавия" Санкт-Петербург – Выборг – граница с Финляндской Республикой, "Магистральная" на км 22+700 - км 56+000, Ленинградская область, ПИР	2024	3289	3289	–
Комплексное обустройство участка автодороги общего пользования федерального значения А-181 "Скандинавия" Санкт-Петербург – Выборг – граница с Финляндской Республикой, "Магистральная" на км 93+000 - км 120+000, Ленинградская область, ПИР	2024	3219	3219	–
Устройство стационарного электрического освещения на автодороге А-121 "Сортавала" Санкт-Петербург-Сортавала-автодорога Р-21 "Кола" на участке км 11+000 - км 27+200 (Скотное - Керро), Ленинградская область	2025	246654	–	3,0
Строительство направленных съездов на транспортной развязке КАД и Приозерского шоссе, Ленинградская область, г.Санкт-Петербург	2025	263963	–	–
Строительство акустического экрана на автодороге А-121 "Сортавала" Санкт-Петербург-Сортавала-автодорога Р-21 "Кола" на участке км 95+855 - км 95+955, Ленинградская область, пог.м	2024	7888	–	–
Строительство акустического экрана на автодороге А-121 "Сортавала" Санкт-Петербург-Сортавала-автодорога Р-21 "Кола" на участке км 95+855 - км 95+955, Ленинградская область, проектные и изыскательские работы, тыс.руб.	2024	1733	–	–

¹⁾ За счет всех источников финансирования.

ПРИЛОЖЕНИЕ

окончание

	Срок ввода объекта (мощ- ности)	Инвестиции в основной капитал лимит, установ- ленный на год	освоено за отчетный период ¹⁾	% техни- ческой готов- ности
<i>Федеральное агентство морского и речного транспорта</i>				
ФГУП «Росморпорт»				
ФГУП "Росморпорт". Ледокол мощностью 18 МВт ледового класса icebreaker 7 для морских портов Северо-Западного (Балтийского) бассейна	2029	4003480	–	–
<i>Министерство труда и социальной защиты Российской Федерации</i>				
ФК ПОУ «Сиверский техникум-интернат бухгалтеров»				
Сиверский техникум-интернат бухгалтеров. Строительство нового комплекса на 200 обучающихся с ограниченными возможностями здоровья, инвалидностью с объектами инфраструктуры, необходимыми для его функционирования	2027	360000	134990	19,0
<i>Федеральное агентство рыболовства</i>				
ФГБУ "Главрыбвод"				
Реконструкция Лужского производственно-экспериментального лососевого рыбоводного завода, Ленинградская обл., проектно и изыскательские работы	2024	34283	–	–

¹⁾ За счет всех источников финансирования.

ЛЕНИНГРАДСКАЯ ОБЛАСТЬ

Ввод в действие жилых домов по муниципальным районам и городскому округу в январе–июне 2024 года

	Введено		В % к январю-июню 2023		Справочно: январь-июню 2023 в % к январю-июню 2022	
	общей площади, тыс. м ²	квартир	общая площадь	квартир	общая площадь	квартир
Всего	2179,6	24436	103,1	85,3	99,4	100,8
<i>муниципальные районы</i>						
Бокситогорский	4,2	47	93,9	95,9	2,1 р.	1,5 р.
Волосовский	29,3	296	113,4	105,3	104,9	107,3
Волховский	38,5	438	145,0	115,0	129,7	1,8 р.
Всеволожский	863,3	12428	86,4	71,0	101,7	105,2
Выборгский	220,4	1699	133,6	147,7	93,7	96,6
Гатчинский	210,0	2038	127,1	127,4	90,6	77,4
Кингисеппский	36,1	385	104,0	81,2	51,8	43,2
Киришский	8,2	106	87,5	117,8	1,7 р.	1,6 р.
Кировский	88,2	934	1,8 р.	2,0 р.	68,4	47,9
Лодейнопольский	6,0	60	136,6	133,3	95,1	72,6
Ломоносовский	331,6	2787	94,9	74,5	102,2	103,2
Лужский	38,9	405	120,1	124,6	118,1	107,3
Подпорожский	4,2	44	114,6	118,9	75,1	84,1
Приозерский	113,0	856	113,6	104,4	109,4	104,5
Сланцевский	4,6	46	1,5 р.	127,8	122,4	105,9
Тихвинский	9,4	101	2,2 р.	2,3 р.	53,3	61,1
Тосненский	143,9	1435	122,6	105,4	121,5	1,7 р.
<i>городской округ</i>						
Сосновоборский	30,0	331	145,6	1,5 р.	126,5	143,8

Производство скота и птицы на убой (в живом весе) и молока в сельскохозяйственных организациях по муниципальным районам

	Скот и птица на убой (в живом весе), тыс. тонн		Молоко, тыс. тонн	
	январь-июнь 2024	в % к соответствующему периоду 2023	январь-июнь 2024	в % к соответствующему периоду 2023
Всего	180,2	105,3	339,9	101,3
<i>муниципальные районы</i>				
Бокситогорский	0,0	... ¹⁾	... ¹⁾	118,8
Волосовский	1,7	100,1	57,7	116,4
Волховский	1,1	144,4	28,7	118,2
Всеволожский	0,7	84,6	20,3	117,1
Выборгский	7,6	98,3	14,9	112,3
Гатчинский	3,5	99,1	35,8	114,5
Кингисеппский	0,5	117,1	17,8	117,7
Киришский	0,3	79,0	13,1	121,8
Кировский	132,6	99,9	... ¹⁾	127,7
Лодейнопольский	0,2	2,7 р.	1,8	61,7
Ломоносовский	8,0	7,3 р.	21,3	110,8
Лужский	11,2	107,3	25,7	120,6
Подпорожский	0,0	120,1	0,0	95,8
Приозерский	1,8	105,6	49,9	122,6
Сланцевский	0,3	89,8	10,7	120,8
Тихвинский	0,2	... ¹⁾	6,5	118,1
Тосненский	10,3	115,2	24,1	114,9
Из общего итога - по организациям, находящимся на территории Санкт-Петербурга	0,2	96,4	8,2	122,5

¹⁾ Данные не публикуются в целях обеспечения конфиденциальности первичных данных, полученных от организации, в соответствии с Федеральным законом от 29.11.2007 №282-ФЗ.

ЛЕНИНГРАДСКАЯ ОБЛАСТЬ

Цены на основные продукты питания и соотношение этих цен с ценой на говядину

	Средняя цена, в рублях за килограмм			Соотношение цены продукта с ценой на говядину		
	декабрь 2023	май 2024	июнь 2024	декабрь 2023	май 2024	июнь 2024
Говядина	594,94	627,73	632,25	100	100	100
Куры	214,05	201,86	203,94	36	32	32
Свинина	338,36	338,73	337,71	57	54	53
Баранина	751,67	833,45	846,33	126	133	134
Рыба мороженая	224,50	235,09	234,85	38	37	37
Масло сливочное	1025,93	1086,66	1121,29	172	173	177
Маргарин	277,92	277,11	275,88	47	44	44
Масло подсолнечное	125,38	127,26	129,26	21	20	20
Молоко пастеризованное, л	75,87	79,33	80,32	13	13	13
Сметана	262,89	277,98	279,77	44	44	44
Творог	418,95	428,49	421,13	70	68	67
Сыр твердый	697,84	731,80	725,51	117	117	115
Яйца, 10 шт.	123,04	128,37	121,29	21	20	19
Сахар-песок	62,50	64,73	65,42	11	10	10
Хлеб ржано-пшеничный	88,72	115,13	116,23	15	18	18
Хлеб пшеничный	114,95	137,24	137,38	19	22	22
Мука пшеничная	59,20	59,51	58,87	10	9	9
Рис	149,14	151,88	153,28	25	24	24
Пшено	57,40	55,82	55,96	10	9	9
Вермишель	138,36	136,00	133,60	23	22	21
Картофель	23,81	37,15	66,02	4	6	10
Капуста	31,64	50,96	44,52	5	8	7
Морковь	42,91	73,27	81,99	7	12	13
Лук репчатый	32,67	45,46	50,65	5	7	8
Яблоки	150,27	169,51	191,97	25	27	30

В Ленинградской области в июне 2024 года по сравнению с декабрем 2023 года относительно цены на говядину подорожали: баранина, масло сливочное, хлеб ржано-пшеничный, хлеб пшеничный, картофель, капуста, морковь, лук репчатый, яблоки; подешевели: куры, свинина, рыба мороженая, маргарин, масло подсолнечное, творог, сыр твердый, яйца, сахар-песок, мука пшеничная, рис, пшено, вермишель; по молоку пастеризованному, сметане соотношение цен осталось на прежнем уровне.

**Динамика цен на основные виды
плодовоовощной продукции в 2024 году**

в % к предыдущему месяцу

	<i>Картофель</i>	<i>Капуста белокочанная</i>	<i>Лук репчатый</i>	<i>Свёкла столовая</i>	<i>Морковь</i>	<i>Помидоры</i>
Январь	110,8	112,2	112,5	108,0	113,4	110,3
Февраль	108,1	112,2	111,4	110,3	108,8	100,6
Март	96,7	108,9	106,2	111,4	108,2	110,9
Апрель	99,8	102,2	91,5	113,2	106,2	102,4
Май	133,7	113,5	114,0	126,7	122,4	84,4
Июнь	1,8 р.	87,4	111,4	123,2	111,9	80,7
Июнь 2024 в % к декабрю 2023	2,7 р.	138,8	1,5 р.	2,3 р.	1,9 р.	85,7
Справочно: июнь 2023 в % к декабрю 2022	1,5 р.	2,5 р.	1,9 р.	1,5 р.	2,2 р.	96,2

**Изменение заработной платы
и сводного индекса потребительских цен**

в % к предыдущему месяцу

	<i>Средняя номинальная заработная плата</i>	<i>Индекс потребительских цен</i>	<i>Реальная заработная плата</i>
2023			
декабрь	128,9	100,6	128,2
2024			
январь	81,5	101,0	80,7
февраль	102,6	100,9	101,7
март	105,9	100,7	105,2
апрель	100,8	100,4	100,4
май	104,9	100,5	104,4
июнь	...	100,9	...

ЛЕНИНГРАДСКАЯ ОБЛАСТЬ

Количество организаций, учтенных в Статистическом регистре Росстата на 1 июля 2024 года, по муниципальным районам и городскому округу

	Единиц	В % к	
		итогу	1 июля 2023
Всего	35326	100,0	105,4
<i>из них</i>			
<i>муниципальные районы</i>			
Бокситогорский	391	1,1	98,5
Волосовский	545	1,6	100,7
Волховский	989	2,8	102,0
Всеволожский	10273	29,1	106,9
Выборгский	3594	10,2	99,3
Гатчинский	4715	13,3	100,4
Кингисеппский	1424	4,0	102,7
Киришский	1006	2,8	111,4
Кировский	1661	4,7	100,7
Лодейнопольский	376	1,1	98,2
Ломоносовский	2787	7,9	105,1
Лужский	1709	4,8	176,7
Подпорожский	322	0,9	100,6
Приозерский	1276	3,6	97,9
Сланцевский	412	1,2	102,2
Тихвинский	786	2,2	112,1
Тосненский	2102	6,0	103,0
<i>городской округ</i>			
Сосновоборский	958	2,7	99,1

**Количество индивидуальных предпринимателей, учтенных в
Статистическом регистре Росстата на 1 июля 2024 года,
по муниципальным районам и городскому округу**

	Единиц	В % к	
		итогу	1 июля 2023
Всего	64405	100,0	108,0
<i>из них</i>			
<i>муниципальные районы</i>			
Бокситогорский	1111	1,7	104,2
Волосовский	1353	2,1	101,6
Волховский	1813	2,8	100,8
Всеволожский	22272	34,6	112,6
Выборгский	5141	8,0	105,4
Гатчинский	7771	12,1	107,2
Кингисеппский	2247	3,5	104,4
Киришский	1570	2,5	101,7
Кировский	3088	4,8	106,1
Лодейнопольский	828	1,3	103,0
Ломоносовский	4256	6,6	116,9
Лужский	1964	3,0	101,8
Подпорожский	752	1,2	103,9
Приозерский	1746	2,7	102,2
Сланцевский	1249	1,9	99,0
Тихвинский	1891	2,9	104,6
Тосненский	3821	5,9	107,2
<i>городской округ</i>			
Сосновоборский	1532	2,4	103,2

ЛЕНИНГРАДСКАЯ ОБЛАСТЬ

Величина прожиточного минимума¹⁾

Сведения о величине прожиточного минимума приведены в редакции постановлений Правительства Ленинградской области от 10 февраля 2021 №83 «Об установлении величины прожиточного минимума на душу населения и по основным социально-демографическим группам населения в Ленинградской области на 2021 год», от 14 сентября 2021 №590 «Об установлении величины прожиточного минимума на душу населения и по основным социально-демографическим группам населения в Ленинградской области на 2022 год» (в ред. от 10 декабря 2021 №801 и от 31 мая 2022 года №356), от 22 декабря 2022 года №952 «Об установлении величины прожиточного минимума на душу населения и по основным социально-демографическим группам населения Ленинградской области на 2023 год», от 14 сентября 2023 года №638 «Об установлении величины прожиточного минимума на душу населения и по основным социально-демографическим группам населения в Ленинградской области на 2024 год» (в ред. от 01.12.2023 №847).

рублей в месяц

	Все население	В том числе:		
		трудоспособное население	пенсионеры	дети
с 1 января 2021 г. по 31 декабря 2021 г.	11289	12231	9620	10869
с 1 января 2022 г.	12781	13931	10992	12398
с 1 июня 2022 г.	14059	15324	12091	13638
с 1 января 2023 г. по 31 декабря 2023 г.	14806	16139	12733	14362
с 1 января 2024 г. по 31 декабря 2024 г.	16226	17686	13954	15739

¹⁾ В соответствии с Федеральным законом от 29 декабря 2020 года №473-ФЗ «О внесении изменений в отдельные законодательные акты Российской Федерации».

**МЕТОДОЛОГИЧЕСКИЙ
КОММЕНТАРИЙ**

МЕТОДОЛОГИЧЕСКИЙ КОММЕНТАРИЙ

Индекс выпуска товаров и услуг по базовым видам экономической деятельности – относительный показатель, характеризующий изменение физического объема совокупного выпуска базовых видов экономической деятельности за сравниваемые периоды (к соответствующему периоду предыдущего года и к предыдущему году).

Базовые виды экономической деятельности – совокупность видов экономической деятельности, входящих в реальный сектор экономики, отражающий производство товаров, их транспортировку и реализацию на рынке.

В состав базовых видов экономической деятельности входит растениеводство, животноводство, охота и предоставление услуг в этих областях; добыча полезных ископаемых; обрабатывающие производства; обеспечение электрической энергией, газом и паром, кондиционирование воздуха; водоснабжение, водоотведение, организация сбора и утилизации отходов, деятельность по ликвидации загрязнений; строительство; торговля оптовая, кроме торговли автотранспортными средствами и мотоциклами; торговля розничная, кроме торговли автотранспортными средствами и мотоциклами; деятельность пассажирского и грузового транспорта.

Выпуск товаров и услуг по базовым видам экономической деятельности представляет собой стоимость товаров и услуг, произведенных единицами-резидентами национальной экономики в отчетном периоде.

Оборот организаций – стоимость отгруженных товаров собственного производства, выполненных собственными силами работ и услуг, а также выручка от продажи приобретенных на стороне товаров (без налога на добавленную стоимость, акцизов и других аналогичных обязательных платежей).

Индекс производства – относительный показатель, характеризует изменение масштабов производства в сравниваемых периодах. Различают индивидуальные и сводные индексы производства. Индивидуальные индексы отражают изменение выпуска одного продукта и исчисляются как отношение объемов производства данного вида продукта в натурально-вещественном выражении в сравниваемых периодах. Сводный индекс производства характеризует совокупные изменения всех видов продукции и отражает изменение создаваемой в процессе производства стоимости в результате изменения только физического объема производимой продукции. Для исчисления сводного индекса производства индивидуальные индексы по конкретным видам продукции поэтапно агрегируются в индексы по видам деятельности, подгруппам, группам, подклассам, классам и разделам. **Индекс промышленного производства** – агрегированный индекс производства по видам деятельности "добыча полезных ископаемых", "обрабатывающие производства", "обеспечение электрической энергией, газом и паром; кондиционирование воздуха", "водоснабжение; водоотведение, организация сбора и утилизации отходов, деятельность по ликвидации загрязнений".

Объем отгруженных товаров собственного производства представляет собой стоимость тех товаров, которые произведены данным юридическим лицом и фактически в отчетном периоде отгружены или отпущены в порядке продажи, а также прямого обмена на сторону (другим юридическим и физическим лицам), независимо от того, поступили деньги на счет продавца или нет.

Данные по «чистым» видам деятельности представляются по совокупности соответствующих фактических видов деятельности, осуществляемых организациями, независимо от их основного вида деятельности.

Объем работ, выполненных собственными силами по виду деятельности "строительство" – стоимость работ, выполненных организациями собственными силами по виду деятельности "Строительство" на основании договоров и (или) контрактов, заключаемых с заказчиками. В стоимость этих работ включаются строительно-монтажные работы, а также прочие подрядные работы, выполненные по генеральным, прямым и субподрядным договорам за счет всех источников финансирования по строительству новых объектов, капитальному и текущему ремонту, реконструкции, модернизации жилых и нежилых зданий и инженерных сооружений.

Число построенных квартир – количество квартир в законченных строительством жилых домах квартирного, гостиничного типа и общежитиях, квартиры в нежилых зданиях, а также в построенных населением индивидуальных жилых домах. Индивидуальные жилые

дома, построенные населением и предназначенные для проживания одной семьи, отражаются как одна квартира.

Ввод в действие жилых домов. Начиная с августа 2019 г. в соответствии с установленными нормами Федерального закона от 29 июля 2017 г № 217-ФЗ «О ведении гражданами садоводства и огородничества для собственных нужд и о внесении изменений в отдельные законодательные акты Российской Федерации» данные приводятся с учетом жилых домов, построенных населением на земельных участках, предназначенных для ведения садоводства.

Общая площадь жилых помещений во введенных в эксплуатацию жилых и нежилых зданиях (домах) определяется как сумма площадей всех частей жилых помещений, включая площадь помещений вспомогательного использования, предназначенных для удовлетворения гражданами бытовых и иных нужд, связанных с их проживанием в жилом помещении, а также площадей лоджий, балконов, веранд, террас, подсчитываемых с соответствующими понижающими коэффициентами, а также жилых и подсобных помещений в построенных населением индивидуальных жилых домах.

К помещениям вспомогательного использования относятся кухни, передние, холлы, внутриквартирные коридоры, ванные или душевые, туалеты, кладовые или хозяйственные встроенные шкафы. В домах-интернатах для престарелых и инвалидов, ветеранов, специальных домах для одиноких престарелых, детских домах к подсобным помещениям относятся столовые, буфеты, клубы, читальни, спортивные залы, приемные пункты бытового обслуживания и медицинского обслуживания.

В общую площадь введенных жилых домов не входит площадь вестибюлей, тамбуров, лестничных клеток, лифтовых холлов, общих коридоров, а также площадь в жилых домах, предназначенная для встроенно-пристроенных помещений.

Объем перевозок (погрузка) грузов – количество грузов в тоннах, перевезенных транспортом организаций всех видов экономической деятельности, на автомобильном транспорте - включая оценку индивидуальных предпринимателей - владельцев грузовых автомобилей, осуществляющих коммерческие перевозки грузов.

Грузооборот транспорта – объем работы транспорта всех видов экономической деятельности по перевозкам грузов, на автомобильном транспорте – включая предпринимателей (физических лиц). Единицей измерения является тонно-километр, т.е. перемещение 1 тонны груза на 1 километр. Исчисляется суммированием произведений массы перевезенных грузов каждой перевозки в тоннах на расстояние перевозки в километрах.

Пассажиروоборот транспорта общего пользования – объем работы транспорта по перевозкам пассажиров, включая оценку перевозок пассажиров, пользующихся правом бесплатного проезда. Единицей измерения является пассажиро-километр, т.е. перемещение пассажира на 1 километр. Исчисляется суммированием произведений количества пассажиров каждой перевозки на расстояние перевозки в километрах.

Дорожно-транспортное происшествие – событие, возникшее в процессе движения по дороге транспортного средства и с его участием, при котором погибли или ранены люди.

Раненый – лицо, получившее в месте дорожно-транспортного происшествия телесные повреждения, обусловившие его госпитализацию на срок не менее одних суток, либо необходимость амбулаторного лечения.

Объем услуг в сфере телекоммуникаций – стоимость услуг электросвязи, услуг соединения и пропуска трафика, услуг по обеспечению регулирования использования радиочастотного спектра и радиоэлектронных средств.

Объем производства продукции сельского хозяйства формируется как сумма продукции растениеводства и продукции животноводства, произведенной всеми сельхозпроизводителями (сельскохозяйственными организациями, крестьянскими (фермерскими) хозяйствами и индивидуальными предпринимателями, хозяйствами населения). Расчет объема продукции сельского хозяйства осуществляется в фактически действовавших ценах и сопоставимых ценах предыдущего года по каждой категории хозяйств. Стоимость в сопоставимых ценах используется для формирования **индекса производства продукции сельского хозяйства**, который рассчитывается по формуле Ласпейреса.

Данные о производстве продукции сельского хозяйства и индексах производства за отдельные месяцы могут впоследствии уточняться.

Данные о **поголове сельскохозяйственных животных, производстве и реализации основных сельскохозяйственных продуктов по всем сельхозпроизводителям**

МЕТОДОЛОГИЧЕСКИЙ КОММЕНТАРИЙ

определяются: **по сельскохозяйственным организациям** - на основании сведений форм федерального статистического наблюдения (по субъектам малого предпринимательства - с применением выборочного метода наблюдения); **по хозяйствам населения, крестьянским (фермерским) хозяйствам и индивидуальным предпринимателям** - по материалам выборочных обследований.

Оборот оптовой торговли - выручка от реализации товаров, приобретенных ранее на стороне, в целях перепродажи юридическим лицам и индивидуальным предпринимателям для профессионального использования (переработки или дальнейшей продажи).

Оборот оптовой торговли приводится в фактических продажных ценах, включающих торговую наценку, налог на добавленную стоимость, акциз, экспортную пошлину, таможенные сборы и аналогичные обязательные платежи. Сумма вознаграждения комиссионеров (посредников, агентов) отражается по фактической стоимости, включая НДС.

Оборот оптовой торговли включает данные по организациям с основным видом экономической деятельности "оптовая торговля, включая торговлю через агентов, кроме торговли автотранспортными средствами и мотоциклами" и по организациям других видов деятельности, осуществляющих оптовую торговлю.

Оборот оптовой торговли формируется по данным сплошного федерального статистического наблюдения за организациями (предприятиями), не относящимися к субъектам малого предпринимательства, выборочного обследования малых предприятий оптовой торговли (кроме микропредприятий), которые проводятся с месячной периодичностью, а также ежегодных выборочных обследований микропредприятий и индивидуальных предпринимателей с распространением полученных по выборочным обследованиям данных на генеральную совокупность объектов наблюдения.

Кроме того, в соответствии с требованиями системы национальных счетов, оборот оптовой торговли досчитывается на объемы деятельности, не наблюдаемой прямыми статистическими методами.

Динамика оборота оптовой торговли определяется путем сопоставления величины оборота в сравниваемых периодах в сопоставимых ценах.

Динамика оборота оптовой торговли формируется с учетом индекса-дефлятора, при расчете которого используется годовая структура оборота оптовой торговли, индексы потребительских цен на отдельные виды товаров, индексы цен производителей промышленных товаров, индексы цен на приобретенные организациями отдельные виды товаров, индекс цен приобретения отдельных видов зерна, а также индексы средних фактических экспортных цен на отдельные топливно-энергетические товары.

Объемы оборота оптовой торговли ежеквартально уточняются по результатам выборочного обследования малых предприятий (кроме микропредприятий). Ежегодно (в марте текущего года) по данным годовых форм федерального статистического наблюдения уточняются объемы оборота оптовой торговли за все периоды предыдущего года, его динамика и годовая структура. При уточнении динамики оборота оптовой торговли используется индекс-дефлятор, откорректированный с учетом обновленной годовой структуры оборота оптовой торговли.

Оборот розничной торговли представляет собой выручку от продажи товаров населению для личного потребления или использования в домашнем хозяйстве за наличный расчет или оплаченных по кредитным карточкам, по расчетным чекам банков, по перечисленным со счетов вкладчиков, посредством платежных карт, что также учитывается как продажа за наличный расчет. Стоимость товаров, проданных отдельным категориям населения со скидкой, включается в оборот розничной торговли в полном объеме.

Оборот розничной торговли приводится в фактических продажных ценах, включающих торговую наценку, НДС и аналогичные обязательные платежи.

Индекс физического объема оборота розничной торговли – относительный показатель, характеризующий изменение оборота розничной торговли в сравниваемых периодах в сопоставимых ценах.

Оборот общественного питания представляет собой выручку от продажи собственной кулинарной продукции и покупных товаров без кулинарной обработки населению для потребления, главным образом, на месте, а также организациям и индивидуальным предпринимателям для организации питания различных контингентов населения.

Оборот розничной торговли (оборот общественного питания) включает данные как по организациям, для которых эта деятельность является основной, так и по организациям дру-

гих видов деятельности, осуществляющим продажу населению товаров (кулинарной продукции) через собственные торговые заведения (заведения общественного питания), или с оплатой через свою кассу. Оборот розничной торговли, кроме того, включает продажу товаров индивидуальными предпринимателями, физическими лицами на розничных рынках и ярмарках.

Оборот розничной торговли и оборот общественного питания формируются по данным сплошного федерального статистического наблюдения за организациями, не относящимися к субъектам малого предпринимательства, которые проводятся с месячной периодичностью, ежеквартальных выборочных обследований малых предприятий розничной торговли и общественного питания (за исключением микропредприятий) и розничных рынков, а также ежегодных выборочных обследований индивидуальных предпринимателей и микропредприятий с распространением полученных данных на генеральную совокупность объектов наблюдения.

Кроме того, в соответствии с требованиями системы национальных счетов, эти показатели досчитываются на объемы скрытой деятельности.

Объем платных услуг населению представляет собой денежный эквивалент объема услуг, оказанных резидентами российской экономики (юридическими лицами, индивидуальными предпринимателями, самозанятыми, нотариусами и адвокатами, учредившими адвокатские кабинеты) гражданам Российской Федерации, а также гражданам других государств (нерезидентам), потребляющим те или иные услуги на территории Российской Федерации. Этот показатель формируется в соответствии с методологией формирования официальной статистической информации об объеме платных услуг населению.

Информационными источниками формирования показателя "Объем платных услуг населению" являются данные форм федеральных статистических наблюдений Росстата; агрегированные данные выборочных обследований бюджетов домашних хозяйств; административные данные.

Данные об объеме платных услуг населению в распределении по видам приведены в соответствии с Общероссийским классификатором продукции по видам экономической деятельности.

Динамика объема платных услуг населению определяется путем сопоставления величины объема в сравниваемых периодах в сопоставимых ценах.

В объем транспортных услуг, оказанных населению, услуги железнодорожного и авиационного транспорта включаются с учетом их представительности в месячном опоздании.

Индекс потребительских цен на товары и услуги (ИПЦ) характеризует изменение во времени общего уровня цен и тарифов на товары и услуги, приобретаемые населением для непроизводственного потребления. Измеряет отношение стоимости фиксированного перечня товаров и услуг в ценах текущего периода к его стоимости в ценах предыдущего периода.

ИПЦ рассчитывается на базе данных регистрации цен более чем на 500 товаров (услуг)-представителей, которая осуществляется ежемесячно по состоянию на конец месяца. Наблюдение за ценами и тарифами проводится в столицах республик, центрах краев, областей, автономных округов, городах федерального значения и выборочно – городах, поселках городского типа, отобранных с учетом их представительности в отражении социально-экономического и географического положения регионов.

Индекс цен производителей промышленных товаров – рассчитывается на основании регистрации цен на товары (услуги)-представители в базовых организациях. Цены производителей представляют собой фактически сложившиеся на момент регистрации цены указанных организаций на произведенные и отгруженные товары (оказанные услуги), предназначенные для реализации на внутреннем рынке (без косвенных товарных налогов - налога на добавленную стоимость, акциза и т.п.).

Рассчитанные по товарам (услугам)-представителям индексы цен производителей последовательно агрегируются в индексы цен соответствующих видов, групп, классов, разделов экономической деятельности. В качестве весов используются данные об объеме отгрузки в стоимостном выражении за базисный период.

Сводный индекс цен на продукцию (затраты, услуги) инвестиционного назначения рассчитывается как агрегированный показатель из индексов цен производителей на строительную продукцию, приобретения машин и оборудования инвестиционного назначения и на прочую продукцию (затраты, услуги) инвестиционного назначения, взвешенных по доле этих элементов в общем объеме инвестиций в основной капитал.

МЕТОДОЛОГИЧЕСКИЙ КОММЕНТАРИЙ

Индекс тарифов на грузовые перевозки характеризует изменение фактически действующих тарифов на грузовые перевозки за отчетный период без учета изменения за этот период структуры перевезенных грузов по разнообразным признакам: по виду и размеру отправки груза, скорости доставки, расстоянию перевозки, территории перевозки, типу подвижного состава, степени использования его грузоподъемности и по другим признакам.

Индекс цен производителей сельскохозяйственной продукции исчисляется на основании регистрации в отобранных для наблюдения сельскохозяйственных организациях цен на основные виды продуктов-представителей, реализуемых заготовительным, перерабатывающим организациям, на рынке, через собственную торговую сеть, населению непосредственно с транспортных средств, на ярмарках, биржах, аукционах, организациям, коммерческим структурам и т. п. Цены производителей сельскохозяйственной продукции приводятся с учетом надбавок и скидок за качество реализованной продукции без расходов на транспортировку, экспедирование, погрузку и разгрузку продукции, а также без налога на добавленную стоимость, дотаций.

Численность рабочей силы – лица в возрасте 15 лет и старше, которые в рассматриваемый период (обследуемому неделе) считаются занятыми или безработными.

Безработные, зарегистрированные в государственных учреждениях службы занятости населения – трудоспособные граждане, не имеющие работы и заработка (трудового дохода), проживающие на территории Российской Федерации, зарегистрированные в государственных учреждениях службы занятости по месту жительства в целях поиска подходящей работы, ищущие работу и готовые приступить к ней.

Уровень зарегистрированной безработицы – отношение численности безработных, зарегистрированных в государственных учреждениях службы занятости населения, к численности рабочей силы, в процентах.

Нагрузка незанятого населения на одну заявленную вакансию рассчитывается как отношение численности лиц, не занятых трудовой деятельностью, состоящих на учете в государственных учреждениях службы занятости населения, к числу вакансий, сообщенных работодателями в эти учреждения.

Заявленная работодателями потребность в работниках – число вакансий (требуемых работников), сообщенных работодателями в государственные учреждения службы занятости населения.

Бюджет – форма образования и расходования денежных средств, предназначенных для финансового обеспечения задач и функций государства и местного самоуправления.

Консолидированный бюджет субъекта Российской Федерации образуют бюджет субъекта Российской Федерации и свод бюджетов муниципальных образований, входящих в состав субъекта Российской Федерации (без учета межбюджетных трансфертов между этими бюджетами).

Доходы бюджета – поступающие в бюджет денежные средства, за исключением средств, являющихся в соответствии с Бюджетным кодексом Российской Федерации источниками финансирования дефицита бюджета.

Расходы бюджета – выплачиваемые из бюджета денежные средства, за исключением средств, являющихся в соответствии с Бюджетным кодексом Российской Федерации источниками финансирования дефицита бюджета.

Бюджетный профицит – величина превышения доходов бюджета над его расходами.

Бюджетный дефицит – величина превышения расходов бюджета над его доходами.

Налог – обязательный, индивидуально безвозмездный платеж, взимаемый с организаций и физических лиц в форме отчуждения принадлежащих им на праве собственности, хозяйственного ведения или оперативного управления денежных средств в целях финансового обеспечения деятельности государства и (или) муниципальных образований.

Сальдированный финансовый результат (прибыль минус убыток) – конечный финансовый результат, выявленный на основании бухгалтерского учета всех хозяйственных операций организаций. Представляет собой сумму прибыли (убытка) от продажи товаров, продукции (работ, услуг), основных средств, иного имущества организаций и чистых доходов от прочих операций.

Темпы изменения сальдированного финансового результата отчетного периода по сравнению с соответствующим периодом предыдущего года рассчитаны по сопоставимому кругу организаций; с учетом корректировок данных соответствующего периода предыдущего года, исходя из изменений учетной политики, законодательных актов и др. в соответствии с

методологией бухгалтерского учета. Знак «х» означает, что в одном или обоих сопоставляемых периодах был получен отрицательный сальдированный финансовый результат.

Суммарная задолженность по обязательствам организаций включает кредиторскую задолженность, задолженность по кредитам банков и займам.

Кредиторская задолженность – задолженность по расчетам с поставщиками и подрядчиками за поступившие материальные ценности, выполненные работы и оказанные услуги, в том числе задолженность, обеспеченная векселями выданными; задолженность по расчетам с дочерними и зависимыми обществами по всем видам операций; с рабочими и служащими по оплате труда, представляющая собой начисленные, но не выплаченные суммы оплаты труда; задолженность по отчислениям на государственное социальное страхование, пенсионное обеспечение и медицинское страхование работников организации, задолженность по всем видам платежей в бюджет и внебюджетные фонды; задолженность организации по платежам по обязательному и добровольному страхованию имущества и работников организации и другим видам страхования, в которых организация является страхователем; авансы полученные, включающие сумму полученных авансов от сторонних организаций по предстоящим расчетам по заключенным договорам, а также штрафы, пени и неустойки, признанные организацией или по которым получены решения суда (арбитражного суда) или другого органа, имеющего в соответствии с законодательством Российской Федерации право на принятие решения об их взыскании, и отнесенные на финансовые результаты организации, непогашенные суммы заемных средств, подлежащие погашению в соответствии с договорами.

Дебиторская задолженность – задолженность по расчетам с покупателями и заказчиками за товары, работы и услуги, в том числе задолженность, обеспеченная векселями полученными; задолженность по расчетам с дочерними и зависимыми обществами; суммы уплаченных другим организациям авансов по предстоящим расчетам в соответствии с заключенными договорами; задолженность по расчетам с прочими дебиторами, включающая в себя задолженность финансовых и налоговых органов (в том числе по переплате по налогам, сборам и прочим платежам в бюджет); задолженность работников организации по предоставленным им ссудам и займам за счет средств этой организации или кредита (ссуды на индивидуальное и кооперативное жилищное строительство, приобретение и благоустройство садовых участков, беспроцентные ссуды молодым семьям на улучшение жилищных условий или обустройство домашним хозяйством и др.); задолженность подотчетных лиц; поставщиков по недостаткам товарно-материальных ценностей, обнаруженным при приемке; задолженность по государственным заказам, федеральным программам за поставленные товары, работы и услуги, а также штрафы, пени и неустойки, признанные должником, или по которым получены решения суда (арбитражного суда) или другого органа, имеющего в соответствии с законодательством Российской Федерации право на принятие решения об их взыскании, и отнесенные на финансовые результаты организации.

Характеристика организаций. Данные о предприятиях и организациях (индивидуальных предпринимателях), учтенных в **Статрегистре Росстата**, получены на основе сведений о государственной регистрации, предоставляемых ФНС России из Единого государственного реестра юридических лиц (Единого государственного реестра индивидуальных предпринимателей), а также с использованием сведений о государственной регистрации юридических лиц, поступивших в органы государственной статистики до вступления в действие Федерального закона «О государственной регистрации юридических лиц и индивидуальных предпринимателей», не перерегистрированных и не ликвидированных в установленном порядке.

Распределение предприятий и организаций по видам экономической деятельности осуществляется по виду деятельности, заявленному юридическим лицом (индивидуальным предпринимателем) основным при государственной регистрации.

Демография организаций рассматривается как информация о количестве зарегистрированных и ликвидированных организациях, функционирующих в данное время на данной территории и в данных экономических условиях.

Коэффициент рождаемости организаций – отношение количества зарегистрированных за отчетный период организаций к среднему количеству организаций, учтенных в Статистическом регистре Росстата, выраженное в промилле.

МЕТОДОЛОГИЧЕСКИЙ КОММЕНТАРИЙ

Коэффициент официальной ликвидации организаций – отношение количества официально ликвидированных за отчетный период организаций к среднему количеству организаций, учтенных в Статистическом регистре Росстата, выраженное в промилле.

Естественное движение населения – обобщенное название совокупности рождений и смертей, изменяющих численность населения, так называемым естественным путем. К естественному движению населения относят также браки и разводы, хотя они не меняют численность населения, но учитываются в том же порядке, что и рождения и смерти. В соответствии со статьей 13.1 Федерального закона "Об актах гражданского состояния" от 15.11.1997 № 143-ФЗ с 1 октября 2018г. был введен в действие Единый государственный реестр записей актов гражданского состояния (ЕГР ЗАГС). Согласно статье 13.2 указанного Федерального закона Росстат с 1 октября 2018г. получает сведения о государственной регистрации рождений, смертей, заключения и расторжения браков из данного реестра.

Общие коэффициенты рождаемости и смертности – отношение соответственно числа родившихся живыми и числа умерших в течение календарного года к среднегодовой численности населения. Исчисляются на 1000 человек населения.

Коэффициент естественного прироста (убыли) – разность общих коэффициентов рождаемости и смертности.

Общие коэффициенты брачности и разводимости – отношение числа зарегистрированных браков или разводов в течение года к среднегодовой численности населения. Исчисляются на 1000 человек населения.

В соответствии с изменениями, внесенными в Федеральный план статистических работ распоряжением Правительства Российской Федерации от 20 марта 2019 г. №469-р, информация о денежных доходах и расходах населения публикуется ежеквартально. Данные рассчитаны в соответствии с Методологическими положениями по расчету показателей денежных доходов и расходов населения, утвержденные приказом Росстата №465 от 02.07.2014 (с изменениями №680 от 20.11.2018 г.).

Величина прожиточного минимума в соответствии с Федеральным законом от 24 октября 1997г. №134-ФЗ «О прожиточном минимуме в Российской Федерации» (в редакции Федерального закона от 29.12.2020 №473-ФЗ) представляет собой минимальную необходимую для обеспечения жизнедеятельности сумму доходов гражданина.

В соответствии с пунктом 3 статьи 4 Федерального закона от 24 октября 1997г. №134-ФЗ «О прожиточном минимуме в Российской Федерации» (в ред. Федерального закона от 29 декабря 2020 года №473-ФЗ) величина прожиточного минимума на душу населения в субъекте Российской Федерации на очередной год устанавливается субъектом Российской Федерации с учетом коэффициента региональной дифференциации, который рассчитывается как соотношение величины прожиточного минимума на душу населения в целом по Российской Федерации и величины прожиточного минимума на душу населения в соответствующем субъекте Российской Федерации.

На 2021–2025 годы устанавливается переходный период поэтапного доведения величины прожиточного минимума на душу населения в субъектах Российской Федерации, установленных на 2021 год, до величин прожиточного минимума на душу населения в субъектах Российской Федерации, рассчитанных с учетом коэффициентов региональной дифференциации.

На 2021 год величина прожиточного минимума установлена Постановлением Правительства Санкт-Петербурга от 24.03.2021 №143 «Об установлении величины прожиточного минимума на душу населения и по основным социально-демографическим группам населения в Санкт-Петербурге на 2021 год» и Постановлением Правительства Ленинградской области от 10 февраля 2021 года №83 «Об установлении величины прожиточного минимума на душу населения и по основным социально-демографическим группам населения в Ленинградской области на 2021 год».

На 2022 год величина прожиточного минимума установлена Постановлением Правительства Санкт-Петербурга от 14.09.2021 №665 «Об установлении величины прожиточного минимума на душу населения и по основным социально-демографическим группам населения в Санкт-Петербурге на 2022 год» (в ред. от 09.06.2022 №508) и Постановлением Правительства Ленинградской области от 14 сентября 2021 года №590 «Об установлении величины прожиточного минимума на душу населения и по основным социально-демографическим группам населения в Ленинградской области на 2022 год» (в ред. от 31 мая 2022 года №356).

На 2023 год величина прожиточного минимума установлена Постановлением Правительства Санкт-Петербурга от 27.12.2022 №1336 «Об установлении величины прожиточного минимума на душу населения и по основным социально-демографическим группам населения в Санкт-Петербурге на 2023 год» и Постановлением Правительства Ленинградской области от 22 декабря 2022 года №952 «Об установлении величины прожиточного минимума на душу населения и по основным социально-демографическим группам населения в Ленинградской области на 2023 год».

На 2024 год величина прожиточного минимума установлена Постановлением Правительства Санкт-Петербурга от 15.09.2023 №980 «Об установлении величины прожиточного минимума на душу населения и по основным социально-демографическим группам населения в Санкт-Петербурге на 2024 год» (в ред. от 21.12.2023 №1381) и Постановлением Правительства Ленинградской области от 14 сентября 2023 года №638 «Об установлении величины прожиточного минимума на душу населения и по основным социально-демографическим группам населения в Ленинградской области на 2024 год» (в ред. от 1 декабря 2023 года №847).

Среднемесячная номинальная начисленная заработная плата работников организаций исчисляется делением фонда начисленной заработной платы работников на среднесписочную численность работников и на количество месяцев в периоде.

В **фонд заработной платы** включаются начисленные суммы в денежной и неденежной формах за отработанное и неотработанное время, доплаты и надбавки, премии и единовременные поощрения, компенсационные выплаты, связанные с режимом работы и условиями труда, а также оплата питания и проживания, имеющая систематический характер.

Реальная заработная плата характеризует покупательную способность заработной платы в отчетном периоде в связи с изменением цен на потребительские товары и услуги по сравнению с базисным периодом. Для этого рассчитывается индекс реальной заработной платы путем деления индекса номинальной начисленной заработной платы на индекс потребительских цен за один и тот же временной период.

Зарегистрированное преступление – выявленное и официально взятое на учет общественно опасное деяние, предусмотренное уголовным законодательством.

Лица, совершившие преступления – официально взятые на учет правоохранительными органами лица, на которых заведены уголовные дела.

*Управление
Федеральной службы государственной статистики
по г. Санкт-Петербургу и Ленинградской области*
Адрес: 197136, Санкт-Петербург, ул. Профессора Попова, 39

Заказ № 48 Тираж 64 экз.

Отпечатано в оперативной полиграфии Петростата