

**Управление Федеральной службы
государственной статистики
по г. Санкт-Петербургу и Ленинградской области
(Петростат)**

**СОЦИАЛЬНО-ЭКОНОМИЧЕСКОЕ ПОЛОЖЕНИЕ
САНКТ-ПЕТЕРБУРГА И ЛЕНИНГРАДСКОЙ ОБЛАСТИ
В ЯНВАРЕ–МАЕ 2024 ГОДА
(ЭКОНОМИЧЕСКИЙ ДОКЛАД В ТАБЛИЦАХ)**

**Санкт-Петербург
2024**

В докладе приняты условные обозначения:

г	грамм	млн.	миллион
г.	год	млрд.	миллиард
га	гектар	п.	поселок
Гкал	гигакалория	пасс-км	пассажиро-километр
дкл	декалитр	плот.	плотный
ед.	единица	пог. м	погонный метр
кат.	катушка	р.	раз
кВА	киловольт-ампер	руб.	рубль
кВт	киловатт	т	тонна
кВт-ч	киловатт-час	т.г.	текущий год
кг	килограмм	т-км	тонно-километр
км	километр	трлн.	триллион
км ²	квадратный километр	тыс.	тысяча
км ³	кубический километр	усл.	условный
л	литр	усл. ед.	условная единица
м	метр	ц	центнер
м ²	квадратный метр	чел.	человек
м ³	кубический метр	шт.	штука
МВА	мегавольт-ампер	экз.	экземпляр
МВт	мегаватт		
—	явление отсутствует		
...	данных не имеется		
х	сопоставление невозможно		
0,0	небольшая величина		

В отдельных случаях незначительные расхождения между итогом и суммой слагаемых объясняются округлением данных.

Ряд показателей, приведенных в докладе, рассчитан с учетом экспертной оценки в соответствии с официальной статистической методологией.

В таблицах, отражающих ежемесячную динамику, показатели за последний месяц в последующем выпуске доклада уточняются по данным ежемесячной статистической отчетности в соответствии с методикой разработки. Относительные показатели в этих таблицах отражены по сопоставимому перечню отчитывающихся предприятий и организаций.

При расчете отдельных показателей, помещенных в докладе, использована информация территориальных органов федеральных органов исполнительной власти (министерств и ведомств), а также органов исполнительной власти Санкт-Петербурга и Ленинградской области.

При использовании материалов Петростата ссылка на источник обязательна.

Официальное издание
код по каталогу 11001024
E-mail: 78@rosstat.gov.ru
<http://78.rosstat.gov.ru>
© Петростат, 2024

СОДЕРЖАНИЕ

СВОДНЫЕ ИТОГИ	6
ИНДЕКС ВЫПУСКА ТОВАРОВ И УСЛУГ ПО БАЗОВЫМ ВИДАМ ЭКОНОМИЧЕСКОЙ ДЕЯТЕЛЬНОСТИ	10
ОБОРОТ ОРГАНИЗАЦИЙ	12
ПРОМЫШЛЕННОЕ ПРОИЗВОДСТВО	16
СТРОИТЕЛЬСТВО	24
ТРАНСПОРТ	30
Транспортировка и хранение	30
Грузооборот и перевозка грузов автомобильным транспортом	30
Перевозка пассажиров и пассажирооборот	34
Аварийность на автомобильном транспорте	36
ДЕЯТЕЛЬНОСТЬ В СФЕРЕ ТЕЛЕКОММУНИКАЦИЙ	36
СЕЛЬСКОЕ ХОЗЯЙСТВО	38
ОПТОВАЯ ТОРГОВЛЯ	44
ПОТРЕБИТЕЛЬСКИЙ РЫНОК	48
Розничная торговля.....	48
Общественное питание	54
Платные услуги населению	56
ЦЕНЫ	60
Потребительские цены.....	62
Цены производителей.....	72
Индексы цен производителей промышленных товаров	72
Индексы цен на продукцию инвестиционного назначения	76
Индексы тарифов на грузовые перевозки	78
Индексы цен производителей сельскохозяйственной продукции.....	80
Индексы цен производителей по группам и отдельным видам сельскохозяйственной продукции	80
РЫНОК ТРУДА	82
Занятость и безработица	82
Численность работников организаций	82
Безработица.....	92
Потребность организаций в работниках	96
Заработная плата	98
ФИНАНСЫ	106
Показатели финансово-кредитной системы.....	106
НАЛОГОВАЯ СТАТИСТИКА	108
ФИНАНСЫ ОРГАНИЗАЦИЙ	112
Финансовые результаты деятельности организаций	112
Состояние платежей и расчетов в организациях.....	116
РЫНОК СТРАХОВЫХ УСЛУГ	126
Основные показатели деятельности страховщиков	126
МАЛЫЕ ПРЕДПРИЯТИЯ	128
ДЕМОГРАФИЧЕСКАЯ СИТУАЦИЯ	134
УРОВЕНЬ ЖИЗНИ НАСЕЛЕНИЯ	136
Денежные доходы и расходы населения	136
ПРЕСТУПНОСТЬ	142

ПРИЛОЖЕНИЕ

САНКТ-ПЕТЕРБУРГ	145
Производство важнейших видов товаров	146
Строительство объектов федеральной адресной инвестиционной программы	148
Ввод в действие жилых домов по районам Санкт-Петербурга	153
Цены на основные продукты питания и соотношение этих цен с ценой на говядину	154
Динамика цен на основные виды плодоовощной продукции	155
Изменение заработной платы и сводного индекса потребительских цен	155
Величина прожиточного минимума	156
ЛЕНИНГРАДСКАЯ ОБЛАСТЬ	157
Производство важнейших видов товаров	158
Строительство объектов федеральной адресной инвестиционной программы	160
Ввод в действие жилых домов по муниципальным районам и городскому округу	164
Производство скота и птицы на убой (в живом весе)	165
и молока в сельскохозяйственных организациях по муниципальным районам	165
Цены на основные продукты питания и соотношение этих цен с ценой на говядину	166
Динамика цен на основные виды плодоовощной продукции	167
Изменение заработной платы и сводного индекса потребительских цен	167
Величина прожиточного минимума	168
МЕТОДОЛОГИЧЕСКИЙ КОММЕНТАРИЙ	169

**ЭКОНОМИЧЕСКИЕ
И СОЦИАЛЬНЫЕ
ПОКАЗАТЕЛИ**

САНКТ-ПЕТЕРБУРГ

СВОДНЫЕ ИТОГИ

млрд. рублей

	Абсолютные данные		В % к соответствующему периоду предыдущего года		Справочно: январь-май 2023 в % к январю-маю 2022
	май	январь-май	май	январь-май	
Оборот организаций (в действующих ценах)	2588,8	13686,0	124,0	121,7	80,2
Индекс промышленного производства, %	х	х	104,6	110,8	108,3
Объем работ по виду деятельности "строительство"	50,4	198,9	110,1	97,5	110,1
Ввод в действие жилых домов, тыс. м ²	57,0	1231,2	24,0	86,5	86,2
Объем услуг по транспортировке и хранению (без субъектов малого предпринимательства, в действующих ценах)	156,8	762,7	118,5	120,9	119,3
Объем услуг в сфере телекоммуникаций (без субъектов малого предпринимательства, в действующих ценах)	14,6	69,4	109,9	108,9	101,5
Оборот оптовой торговли	1579,0	9282,3	134,1	129,1	60,9
Оборот розничной торговли	232,1	1114,3	105,8	108,1	107,2
пищевыми продуктами, включая напитки, и табачными изделиями	83,3	401,4	104,8	105,0	112,9
непродовольственными товарами	148,8	712,9	106,4	110,0	104,0
Оборот общественного питания	20,7	99,9	108,4	108,7	119,1
Объем платных услуг населению	80,7	381,4	99,9	98,8	115,1
Индекс потребительских цен, %	100,5	103,3 ¹⁾	107,7	107,2	102,4 ¹⁾

ЛЕНИНГРАДСКАЯ ОБЛАСТЬ

млрд. рублей

	Абсолютные данные		В % к соответствующему периоду предыдущего года		Справочно: январь-май 2023 в % к январю-маю 2022
	май	январь-май	май	январь-май	
Оборот организаций (в действующих ценах)	404,6	1887,1	127,0	121,1	97,8
Индекс промышленного производства, %	х	х	113,9	110,4	103,8
Объем работ по виду деятельности "строительство"	32,2	102,0	1,7 п.	125,8	87,5
Ввод в действие жилых домов, тыс. м ²	346,8	1833,3	82,2	106,9	94,8
Объем услуг по транспортировке и хранению (без субъектов малого предпринимательства, в действующих ценах)	33,0	150,4	118,9	113,8	128,4
Объем услуг в сфере телекоммуникаций (без субъектов малого предпринимательства, в действующих ценах)	0,2	0,9	125,0	108,1	87,0
Объем продукции сельского хозяйства ²⁾	10,4	50,0	101,1	101,6	102,8
Оборот оптовой торговли	87,9	393,8	119,1	117,5	90,1
Оборот розничной торговли	69,3	311,0	104,4	106,2	105,9
пищевыми продуктами, включая напитки, и табачными изделиями	33,1	147,6	105,6	106,1	107,7
непродовольственными товарами	36,2	163,4	103,5	106,3	104,3
Оборот общественного питания	2,5	11,5	101,7	99,2	119,9
Объем платных услуг населению	13,4	64,3	108,0	107,3	109,0
Индекс потребительских цен, %	100,5	103,5 ³⁾	106,9	106,4	102,6 ³⁾

1), 3) Конец периода к декабрю предыдущего года.

2) Включая данные сельхозпроизводителей, осуществляющих деятельность на территории Санкт-Петербурга.

САНКТ-ПЕТЕРБУРГ

	Абсолютные данные		В % к соответствующему периоду предыдущего года		Справочно: январь-апрель 2023 в % к январю-апрелю 2022
	апрель	январь-апрель	апрель	январь-апрель	
Численность населения (на 1 мая 2024), тыс. человек	5599,4	x	100,03 ¹⁾	x	100,01 ²⁾
Средняя численность работников организаций (без субъектов малого предпринимательства), тыс. человек	1601	1597	101,3	101,6	100,6
Численность официально зарегистрированных безработных (на конец мая 2024), тыс. человек	9,3	x	73,0	x	72,3 ³⁾
Уровень зарегистрированной безработицы, (на конец мая 2024) в % от численности рабочей силы	0,3	x	x	x	x
Средняя начисленная заработная плата одного работника					
номинальная, рублей	103553	101735	112,2	113,9	110,1
реальная	x	x	104,4	106,4	103,3

ЛЕНИНГРАДСКАЯ ОБЛАСТЬ

	окончание				
	Абсолютные данные		В % к соответствующему периоду предыдущего года		Справочно:
	апрель	январь-апрель	апрель	январь-апрель	январь-апрель 2023 в % к январю-апрелю 2022
Численность населения (на 1 мая 2024), тыс. человек	2038,9	x	100,2 ¹⁾	x	100,1 ²⁾
Средняя численность работников организаций (без субъектов малого предпринимательства), тыс. человек	417	414	103,1	103,1	101,9
Численность официально зарегистрированных безработных (на конец мая 2024), тыс. человек	2,1	x	60,0	x	84,9 ³⁾
Уровень зарегистрированной безработицы, (на конец мая 2024) в % от численности рабочей силы	0,2	x	x	x	x
Средняя начисленная заработная плата одного работника					
номинальная, рублей	78226	75145	119,5	120,2	111,5
реальная	x	x	112,0	113,2	103,8

¹⁾ 1 мая 2024 года к 1 января 2024 года.

²⁾ 1 мая 2023 года к 1 января 2023 года.

³⁾ Май 2023 года к маю 2022 года.

**ИНДЕКС ВЫПУСКА ТОВАРОВ И УСЛУГ
ПО БАЗОВЫМ ВИДАМ ЭКОНОМИЧЕСКОЙ ДЕЯТЕЛЬНОСТИ**

Индекс выпуска товаров и услуг по базовым видам экономической деятельности в апреле 2024 года к соответствующему месяцу предыдущего года составил 119,2%. Рост связан с увеличением объемов работ в обрабатывающих производствах, оборотов оптовой и розничной торговли, объемов перевозок грузового и пассажирского транспорта.

Индекс выпуска товаров и услуг по базовым видам экономической деятельности (в % к соответствующему периоду предыдущего года)

	2023	2024
январь	75,5	115,4
февраль	85,4	118,1
март	77,0	122,6
I квартал	79,1	118,8
апрель	81,3	119,2
май	95,2	
июнь	107,2	
II квартал	93,6	
июль	105,4	
август	106,7	
сентябрь	110,8	
III квартал	107,7	
октябрь	109,3	
ноябрь	112,8	
декабрь	106,5	
IV квартал	109,2	
год	96,8	

**Динамика выпуска товаров и услуг
по базовым видам экономической деятельности
(в % к соответствующему месяцу предыдущего года)**

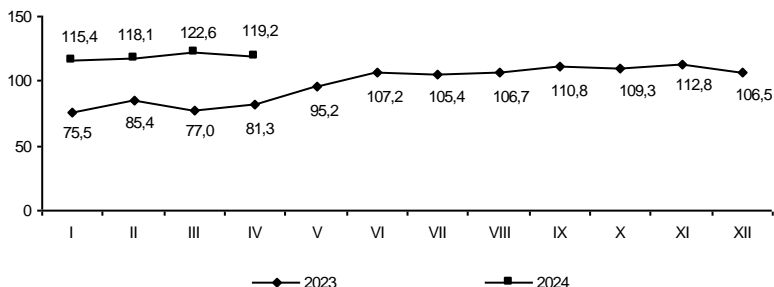

Индекс выпуска товаров и услуг по базовым видам экономической деятельности в апреле 2024 года к соответствующему месяцу предыдущего года составил 106,9%. Рост связан с увеличением объемов работ в обрабатывающих производствах, строительстве, оборотов оптовой и розничной торговли.

Индекс выпуска товаров и услуг по базовым видам экономической деятельности (в % к соответствующему периоду предыдущего года)

	2023	2024
январь	95,8	112,7
февраль	95,7	112,5
март	98,4	103,0
I квартал	96,8	109,0
апрель	103,1	106,9
май	114,8	
июнь	113,9	
II квартал	110,4	
июль	119,4	
август	110,4	
сентябрь	104,3	
III квартал	111,2	
октябрь	116,0	
ноябрь	109,8	
декабрь	107,9	
IV квартал	111,1	
год	107,5	

Динамика выпуска товаров и услуг по базовым видам экономической деятельности (в % к соответствующему месяцу предыдущего года)

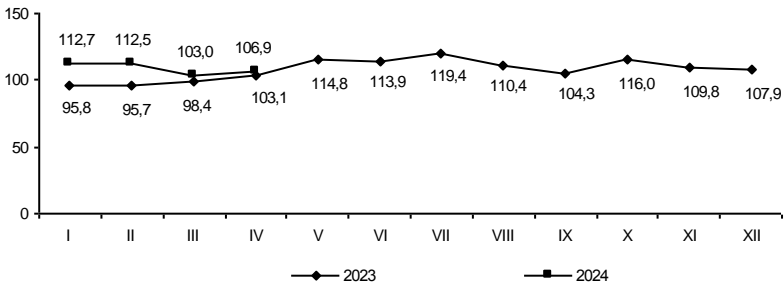

САНКТ-ПЕТЕРБУРГ

ОБОРОТ ОРГАНИЗАЦИЙ

Оборот организаций по видам экономической деятельности¹⁾ в январе–мае 2024 года

в действующих ценах

	Млрд. рублей	В % к		Справочно: январь–май 2023, в % к итогу
		соответ- ствующему периоду 2023	итогу	
Всего	13686,0	121,7	100	100
в том числе по видам экономической деятельности:				
сельское, лесное хозяйство, охота, рыболовство и рыбоводство	5,7	103,5	0,0	0,0
растениеводство и животноводство, охота и предоставление соответствующих услуг в этих областях	3,5	110,3	0,0	0,0
лесоводство и лесозаготовки	1,2	102,5	0,0	0,0
рыболовство и рыбоводство	1,0	85,7	0,0	0,0
добыча полезных ископаемых	16,2	78,5	0,1	0,2
обрабатывающие производства	3035,0	143,8	22,2	18,8
в том числе производство:				
пищевых продуктов	148,0	120,4	1,1	1,1
напитков	45,3	131,2	0,3	0,3
табачных изделий	55,2	132,5	0,4	0,4
текстильных изделий	10,3	95,6	0,1	0,1
одежды	37,9	2,2 р.	0,3	0,2
кожи и изделий из кожи	3,2	135,6	0,0	0,0
изделий из дерева и пробки, кроме мебели, изделий из соломки и материалов для плетения, обработка древесины	16,0	124,5	0,1	0,1
бумаги и бумажных изделий	24,4	145,5	0,2	0,1
деятельность полиграфическая и копирование носителей информации	17,9	121,9	0,1	0,1
кокса и нефтепродуктов	1666,3	145,8	12,2	10,2
химических веществ и химических продуктов	95,4	130,9	0,7	0,6
лекарственных средств и материалов, применяемых в медицинских целях	40,3	101,5	0,3	0,4
резиновых и пластмассовых изделий	68,9	1,5 р.	0,5	0,4
прочей неметаллической минеральной продукции	63,2	1,5 р.	0,5	0,4
металлургическое	53,6	1,6 р.	0,4	0,3
готовых металлических изделий, кроме машин и оборудования	128,7	132,6	0,9	0,9

Оборот организаций по видам экономической деятельности¹⁾ в январе–мае 2024 года

в действующих ценах

	Млрд. рублей	В % к		Справочно: январь-май 2023, в % к итогу
		соответ- ствующему периоду 2023	итогу	
Всего	1887,1	121,1	100	100
в том числе организации с основным видом деятельности:				
сельское, лесное хозяйство, охота, рыболовство и рыбоводство	54,4	120,0	2,9	2,9
растениеводство и животноводство, охота и предоставление соответствующих услуг в этих областях	47,0	123,9	2,5	2,4
лесоводство и лесозаготовки	5,7	96,8	0,3	0,4
рыболовство и рыбоводство	1,7	112,0	0,1	0,1
добыча полезных ископаемых	30,2	2,5 п.	1,6	0,8
обрабатывающие производства	809,3	121,5	42,9	42,8
в том числе производство:				
пищевых продуктов	103,1	109,4	5,5	6,1
напитков	2,3	100,4	0,1	0,1
табачных изделий	71,5	112,1	3,8	4,1
текстильных изделий	6,5	113,7	0,3	0,4
одежды	0,8	140,7	0,0	0,0
кожи и изделий из кожи	0,0	41,5	0,0	0,0
изделий из дерева и пробки, кроме мебели, изделий из соломки и материалов для плетения, обработка древесины	9,6	104,0	0,5	0,6
бумаги и бумажных изделий	61,0	109,3	3,2	3,6
деятельность полиграфическая и копирование носителей информации	15,2	110,5	0,8	0,9
кокса и нефтепродуктов	198,4	143,2	10,5	8,9
химических веществ и химических продуктов	101,2	109,3	5,4	5,9
лекарственных средств и материалов, применяемых в медицинских целях	7,6	125,8	0,4	0,4
резиновых и пластмассовых изделий	30,7	137,4	1,6	1,4
прочей неметаллической минеральной продукции	39,7	120,3	2,1	2,1
металлургическое	17,6	1,6 п.	0,9	0,7
готовых металлических изделий, кроме машин и оборудования	33,4	119,2	1,8	1,8

¹⁾ Итоги по «хозяйственным» видам деятельности получены как результат агрегирования данных по организациям в соответствии с их основным видом деятельности.

САНКТ-ПЕТЕРБУРГ

	Млрд. рублей	В % к		Справочно: январь-май 2023, в % к итогу
		соответ- ствующему периоду 2023	итогу	
компьютеров, электронных и оптических изделий	142,6	1,6 п.	1,0	0,8
электрического оборудования машин и оборудования, не включенных в другие группировки	63,8	1,7 п.	0,5	0,3
автотранспортных средств, прицепов и полуприцепов	134,4	1,5 п.	1,0	0,8
прочих транспортных средств и оборудования	33,3	5,2 п.	0,2	0,1
мебели	96,9	127,2	0,7	0,7
прочих готовых изделий	14,3	119,2	0,1	0,1
ремонт и монтаж машин и оборудования	26,5	139,8	0,2	0,2
обеспечение электрической энергией, газом и паром; кондиционирование воздуха	48,6	139,6	0,4	0,3
водоснабжение; водоотведение, организация сбора и утилизации отходов, деятельность по ликвидации загрязнений	248,1	107,8	1,8	2,0
строительство	56,9	115,4	0,4	0,4
торговля оптовая и розничная; ремонт автотранспортных средств и мотоциклов	425,0	130,4	3,1	2,9
в том числе торговля:	7394,2	111,0	54,0	59,2
оптовая и розничная автотранспортными средствами и мотоциклами и их ремонт				
оптовая, кроме оптовой торговли автотранспортными средствами и мотоциклами	325,8	139,8	2,4	2,1
розничная, кроме торговли автотранспорт- ными средствами и мотоциклами	6327,5	109,1	46,2	51,6
транспортировка и хранение	740,9	117,4	5,4	5,6
деятельность гостиниц и предприятий общественного питания	947,9	135,0	6,9	6,2
деятельность в области информации и связи	127,6	127,9	0,9	0,9
деятельность по операциям с недвижимым имуществом	329,8	136,3	2,4	2,2
деятельность профессиональная, научная и техническая	283,8	138,2	2,1	1,8
из них:	426,6	142,9	3,1	2,7
научные исследования и разработки	83,3	114,9	0,6	0,6
деятельность административная и сопутствующие дополнительные услуги	150,2	1,5 п.	1,1	0,9
государственное управление и обеспечение военной безопасности; социальное обеспечение	2,6	115,8	0,0	0,0
образование	31,6	112,3	0,2	0,3
деятельность в области здравоохранения и социальных услуг	126,6	112,7	0,9	1,0
деятельность в области культуры, спорта, организации досуга и развлечений	45,2	146,7	0,3	0,3
предоставление прочих видов услуг	32,9	1,8 п.	0,2	0,2

ЛЕНИНГРАДСКАЯ ОБЛАСТЬ

	окончание			
	Млрд. рублей	В % к		Справочно: январь-май 2023, в % к итогу
		соответ- ствующему периоду 2023	итогу	
компьютеров,	4,0	96,5	0,2	0,3
электронных и оптических изделий	21,3	127,7	1,1	1,1
электрического оборудования				
машин и оборудования,	7,9	127,5	0,4	0,4
не включенных в другие группировки				
автотранспортных средств,	3,4	115,0	0,2	0,2
прицепов и полуприцепов				
прочих транспортных	59,3	127,7	3,1	3,0
средств и оборудования				
мебели	3,4	113,6	0,2	0,2
прочих готовых изделий	1,4	108,7	0,1	0,1
ремонт и монтаж машин и оборудования	9,9	112,6	0,5	0,6
обеспечение электрической энергией,				
газом и паром; кондиционирование воздуха	163,9	113,0	8,7	9,3
водоснабжение; водоотведение,				
организация сбора и утилизации отходов,	14,6	116,6	0,8	0,8
деятельность по ликвидации загрязнений				
строительство	99,0	137,8	5,2	4,6
торговля оптовая и розничная; ремонт				
автотранспортных средств и мотоциклов	446,9	118,3	23,7	24,2
в том числе торговля:				
оптовая и розничная автотранспортными				
средствами и мотоциклами и их ремонт	59,5	1,8 р.	3,2	2,1
оптовая, кроме оптовой торговли				
автотранспортными средствами				
и мотоциклами	198,0	107,0	10,5	11,9
розничная, кроме торговли автотранспорт-				
ными средствами и мотоциклами	189,4	118,8	10,0	10,2
транспортировка и хранение	168,6	114,7	8,9	9,4
деятельность гостиниц и предприятий				
общественного питания	8,7	121,3	0,5	0,5
деятельность в области информации и связи	4,7	106,9	0,2	0,3
деятельность по операциям				
с недвижимым имуществом	21,6	84,4	1,1	1,6
деятельность профессиональная,				
научная и техническая	33,3	2,0 р.	1,8	1,1
из них:				
научные исследования и разработки	2,1	66,4	0,1	0,2
деятельность административная				
и сопутствующие дополнительные услуги	11,4	138,2	0,6	0,5
государственное управление				
и обеспечение военной безопасности;	0,7	78,0	0,0	0,1
социальное обеспечение				
образование	1,2	111,8	0,1	0,1
деятельность в области здравоохранения				
и социальных услуг	15,8	113,5	0,8	0,9
деятельность в области культуры, спорта,				
организации досуга и развлечений	1,4	115,5	0,1	0,1
предоставление прочих видов услуг	1,5	96,2	0,1	0,1

САНКТ-ПЕТЕРБУРГ

ПРОМЫШЛЕННОЕ ПРОИЗВОДСТВО

Индекс промышленного производства¹⁾ в январе–мае 2024 года по сравнению с январем–маем 2023 года составил 110,8%, в мае 2024 года по сравнению с маем 2023 года – 104,6%, по сравнению с апрелем 2024 года – 94,9%.

**Прирост (снижение) промышленного производства
(нарастающим итогом, в % к соответствующему периоду предыдущего года)**

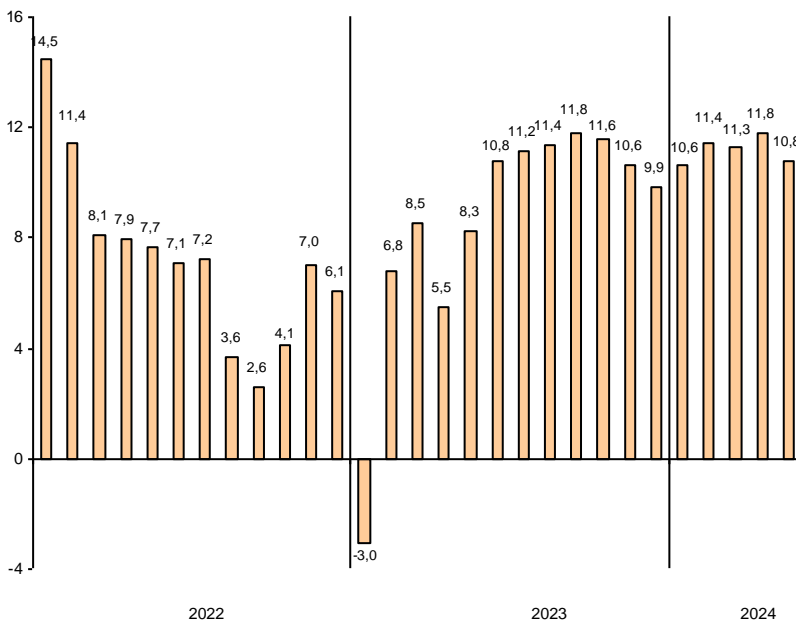

Индекс промышленного производства¹⁾ в январе–мае 2024 года по сравнению с январем–маем 2023 года составил 110,4%, в мае 2024 года по сравнению с маем 2023 года – 113,9%, по сравнению с апрелем 2024 года – 103,4%.

Прирост (снижение) промышленного производства (нарастающим итогом, в % соответствующему периоду предыдущего года)

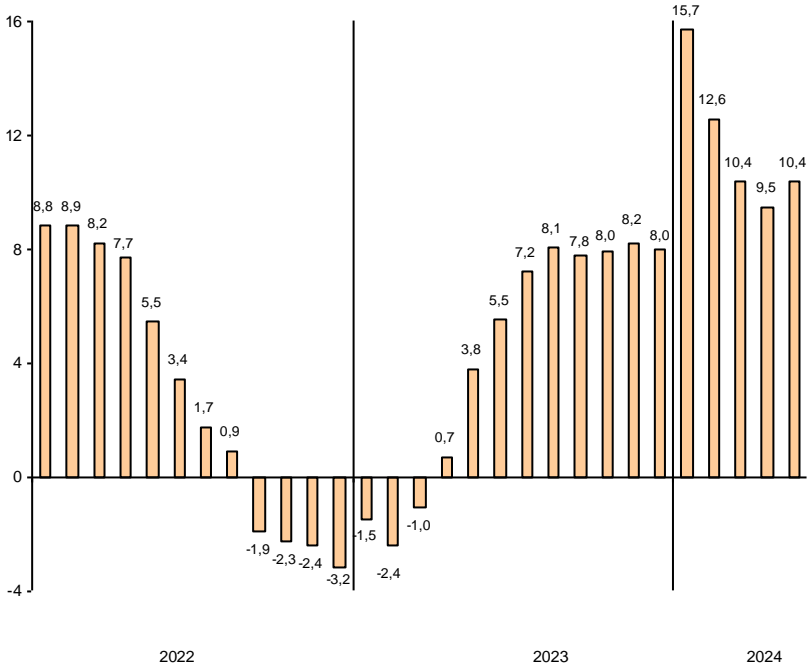

¹⁾ Индекс промышленного производства (ИПП) исчисляется по видам деятельности «Добыча полезных ископаемых», «Обработывающие производства», «Обеспечение электрической энергией, газом и паром; кондиционирование воздуха», «Водоснабжение; водоотведение, организация сбора и утилизации отходов, деятельность по ликвидации загрязнений» (Разделы В, С, D, E Общероссийского классификатора ОКВЭД2) на основе данных о динамике производства важнейших товаров-представителей (в натуральном и стоимостном выражении). С января 2020 года в качестве весов используется структура валовой добавленной стоимости по видам экономической деятельности 2018 базисного года.

САНКТ-ПЕТЕРБУРГ

Индексы промышленного производства по основным видам деятельности

	Январь-май 2024	Май 2024 в % к	
	в % к январю-маю 2023	маю 2023	апрелю 2024
Добыча полезных ископаемых	1,5 р.	2,0 р.	139,6
Обрабатывающие производства	111,6	104,0	97,1
Обеспечение электрической энергией, газом и паром; кондиционирование воздуха	105,5	110,4	76,3
Водоснабжение; водоотведение, организация сбора и утилизации отходов, деятельность по ликвидации загрязнений	108,6	100,5	87,6

Наибольшее влияние на индекс промышленного производства в январе–мае 2024 года оказало его значение в обрабатывающих производствах, на долю которых приходилось 83,5% продукции в промышленности (В, С, D, E).

Индексы промышленного производства по видам деятельности в составе обрабатывающих производств в январе–мае 2024 года

	В % к январю-маю 2023
Производство:	
пищевых продуктов	101,1
напитков	114,2
табачных изделий	95,5
текстильных изделий	115,0
одежды	101,3
кожи и изделий из кожи	23,7
изделий из дерева и пробки, кроме мебели, изделий из соломки и материалов для плетения, обработка древесины	131,8
бумаги и бумажных изделий	117,8
деятельность полиграфическая и копирование носителей информации	107,7
химических веществ и химических продуктов	111,2
лекарственных средств и материалов, применяемых в медицинских целях	100,7
резиновых и пластмассовых изделий	94,8
прочей неметаллической минеральной продукции	119,3
металлургическое	88,2
готовых металлических изделий, кроме машин и оборудования	110,3
компьютеров, электронных и оптических изделий	1,5 р.
электрического оборудования	115,2
машин и оборудования, не включенных в другие группировки	112,5
автотранспортных средств, прицепов и полуприцепов	3,8 р.
прочих транспортных средств и оборудования	131,8
мебели	74,2
прочих готовых изделий	80,3
ремонт и монтаж машин и оборудования	121,0

*Индексы промышленного производства
по основным видам деятельности*

	<i>Январь-май 2024 в % к январю-маю 2023</i>	<i>Май 2024 в % к</i>	
		<i>маю 2023</i>	<i>апрелю 2024</i>
Добыча полезных ископаемых	100,2	95,9	124,3
Обрабатывающие производства	109,2	113,3	104,5
Обеспечение электрической энергией, газом и паром; кондиционирование воздуха	116,6	122,4	96,8
Водоснабжение; водоотведение, организация сбора и утилизации отходов, деятельность по ликвидации загрязнений	109,3	96,0	101,5

Наибольшее влияние на индекс промышленного производства в январе–мае 2024 года оказало его значение в обрабатывающих производствах, на долю которых приходилось 79,0% продукции в промышленности (В, С, D, E).

*Индексы промышленного производства по видам деятельности
в составе обрабатывающих производств в январе–мае 2024 года*

	<i>В % к январю-маю 2023</i>
Производство:	
пищевых продуктов	100,9
напитков	113,6
табачных изделий	101,7
текстильных изделий	69,0
одежды	81,2
кожи и изделий из кожи	105,2
изделий из дерева и пробки, кроме мебели, изделий из соломки и материалов для плетения, обработка древесины	101,9
бумаги и бумажных изделий	85,5
деятельность полиграфическая и копирование носителей информации	100,6
кокса и нефтепродуктов	97,2
химических веществ и химических продуктов	113,7
лекарственных средств и материалов, применяемых в медицинских целях	137,3
резиновых и пластмассовых изделий	139,2
прочей неметаллической минеральной продукции	115,6
металлургическое	94,4
готовых металлических изделий, кроме машин и оборудования	135,9
компьютеров, электронных и оптических изделий	2,0 р.
электрического оборудования	149,0
машин и оборудования, не включенных в другие группировки	110,9
автотранспортных средств, прицепов и полуприцепов	108,8
прочих транспортных средств и оборудования	101,2
мебели	73,2
прочих готовых изделий	98,0
ремонт и монтаж машин и оборудования	114,1

САНКТ-ПЕТЕРБУРГ

Объем отгруженных товаров
собственного производства, выполненных работ и услуг
по видам деятельности¹⁾ в январе–мае 2024 года

в действующих ценах

	Млн. рублей	В % к январю- маю 2023
Добыча полезных ископаемых	10372	106,9
Обрабатывающие производства	1875675	130,1
из них производство:		
пищевых продуктов	119947	110,5
напитков	42121	128,3
табачных изделий	54406	134,7
текстильных изделий	7350	116,4
одежды	20071	1,7 п.
кожи и изделий из кожи	2718	97,3
изделий из дерева и пробки, кроме мебели, изделий из соломки и материалов для плетения, обработка древесины	11663	113,6
бумаги и бумажных изделий	19078	121,2
деятельность полиграфическая и копирование носителей информации	13748	114,5
кокса и нефтепродуктов	792598	133,8
химических веществ и химических продуктов	63747	116,5
лекарственных средств и материалов, применяемых в медицинских целях	35280	99,7
резиновых и пластмассовых изделий	49039	121,2
прочей неметаллической минеральной продукции	45945	135,3
металлургическое	47192	117,1
готовых металлических изделий, кроме машин и оборудования	91606	116,1
компьютеров, электронных и оптических изделий	130050	145,5
электрического оборудования	61298	1,6 п.
машин и оборудования, не включенных в другие группировки	90747	131,6
автотранспортных средств, прицепов и полуприцепов	29643	6,2 п.
прочих транспортных средств и оборудования	79027	123,9
мебели	10170	106,9
прочих готовых изделий	21305	99,0
ремонт и монтаж машин и оборудования	36927	130,8
Обеспечение электрической энергией, газом и паром; кондиционирование воздуха	122459	106,6
Водоснабжение; водоотведение, организация сбора и утилизации отходов, деятельность по ликвидации загрязнений	44063	114,4

**Объем отгруженных товаров
собственного производства, выполненных работ и услуг
по видам деятельности¹⁾ в январе–мае 2024 года**

в действующих ценах

	<i>Млн. рублей</i>	<i>В % к январю- маю 2023</i>
Добыча полезных ископаемых	28091	140,6
Обрабатывающие производства	769928	120,2
из них производство:		
пищевых продуктов	117114	111,3
напитков	2145	109,3
табачных изделий	70119	112,2
текстильных изделий	2481	113,0
одежды	754	135,7
кожи и изделий из кожи	44	43,9
изделий из дерева и пробки, кроме мебели, изделий из соломки и материалов для плетения, обработка древесины	9806	114,5
бумаги и бумажных изделий	59554	122,8
деятельность полиграфическая и копирование носителей информации	13922	106,9
кокса и нефтепродуктов	166600	121,6
химических веществ и химических продуктов	102130	117,7
лекарственных средств и материалов, применяемых в медицинских целях	7542	126,1
резиновых и пластмассовых изделий	30960	1,5 р.
прочей неметаллической минеральной продукции	37940	116,0
металлургическое	15272	1,9 р.
готовых металлических изделий, кроме машин и оборудования	31525	124,1
компьютеров, электронных и оптических изделий	3757	101,0
электрического оборудования	17545	113,0
машин и оборудования, не включенных в другие группировки	11187	1,6 р.
автотранспортных средств, прицепов и полуприцепов	2957	127,5
прочих транспортных средств и оборудования	55006	127,3
мебели	2830	105,8
прочих готовых изделий	1043	107,4
ремонт и монтаж машин и оборудования	7696	125,3
Обеспечение электрической энергией, газом и паром; кондиционирование воздуха	97389	110,7
Водоснабжение; водоотведение, организация сбора и утилизации отходов, деятельность по ликвидации загрязнений	13087	110,5

¹⁾ По «чистым» видам экономической деятельности.

Темпы прироста (снижения) отгруженной продукции обрабатывающих производств в январе–мае 2024 года (в % к январю–маю 2023 года)

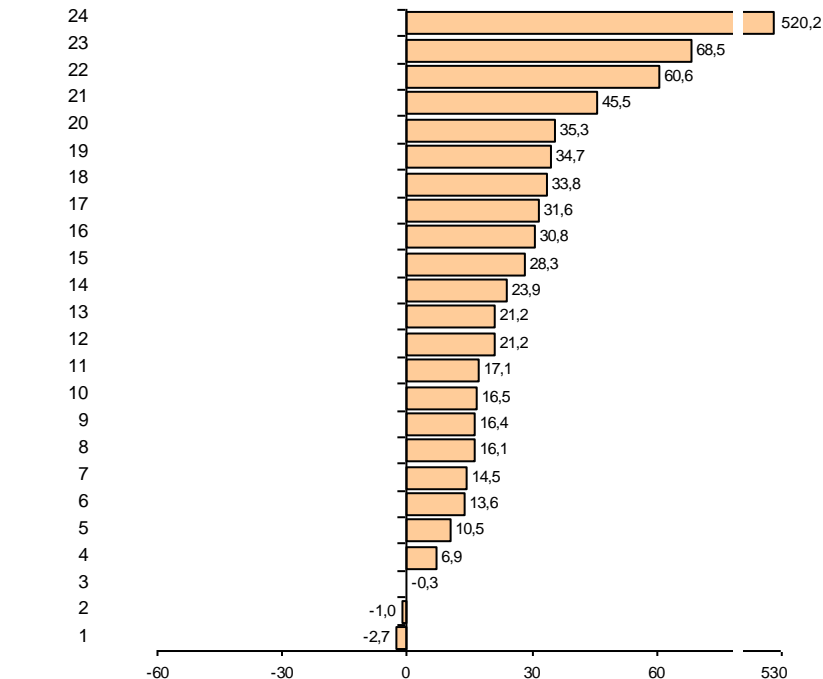

- Производство:
- 1 – кожи и изделий из кожи
 - 2 – прочих готовых изделий
 - 3 – лекарственных средств и материалов, применяемых в медицинских целях
 - 4 – мебели
 - 5 – пищевых продуктов
 - 6 – изделий из дерева и пробки, кроме мебели, изделий из соломки и материалов для плетения, обработка древесины
 - 7 – деятельность полиграфическая и копирование носителей информации
 - 8 – готовых металлических изделий, кроме машин и оборудования
 - 9 – текстильных изделий
 - 10 – химических веществ и химических продуктов

- 11 – металлургическое
- 12 – резиновых и пластмассовых изделий
- 13 – бумаги и бумажных изделий
- 14 – прочих транспортных средств и оборудования
- 15 – напитков
- 16 – ремонт и монтаж машин и оборудования
- 17 – машин и оборудования, не включенных в другие группировки
- 18 – кокса и нефтепродуктов
- 19 – табачных изделий
- 20 – прочей неметаллической минеральной продукции
- 21 – компьютеров, электронных и оптических изделий
- 22 – электрического оборудования
- 23 – одежды
- 24 – автотранспортных средств, прицепов и полуприцепов

Темпы прироста (снижения) отгруженной продукции обрабатывающих производств в январе–мае 2024 года (в % к январю–маю 2023 года)

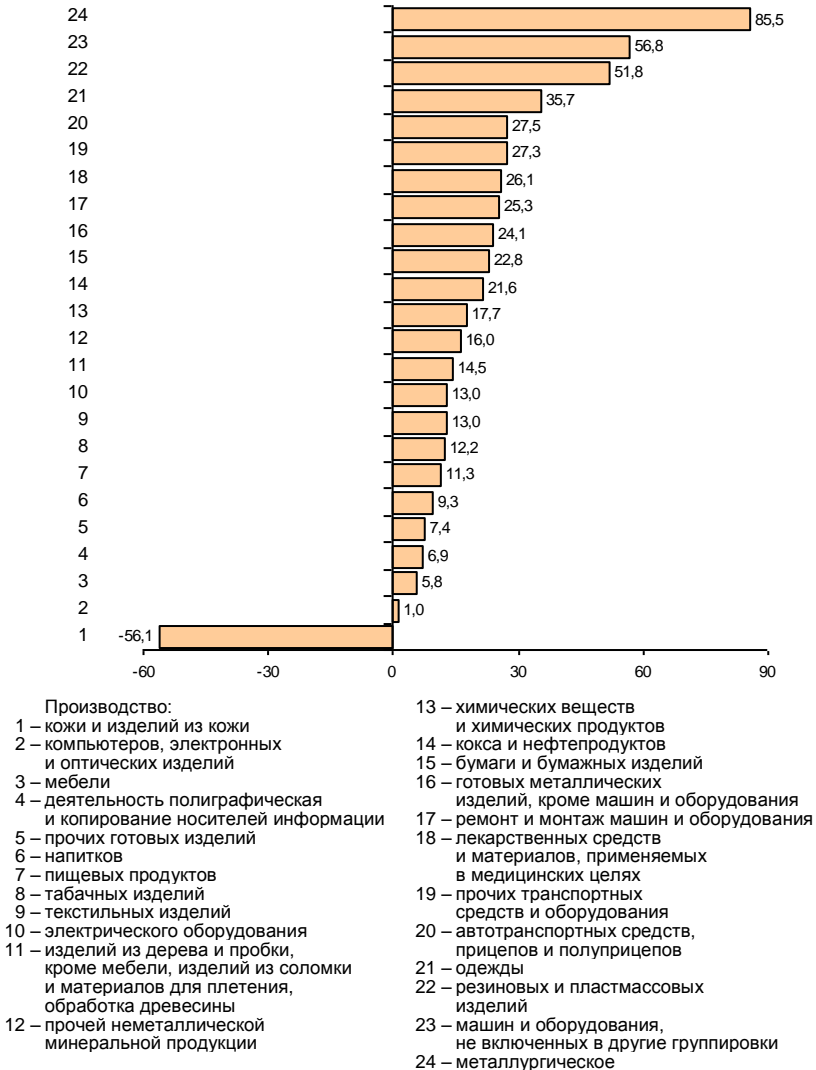

СТРОИТЕЛЬСТВО

По виду деятельности "строительство" в январе–мае 2024 года объем работ составил 198,9 млрд. рублей, индекс физического объема к январю–маю 2023 года – 97,5%.

Объем работ, выполненных по виду деятельности "строительство"

	2023			2024		
	млн. рублей	в % к соответствующему периоду предыдущего года	предыдущему месяцу	млн. рублей	в % к соответствующему периоду предыдущего года	предыдущему месяцу
январь	31299	102,8	39,8	23034	68,1	28,3
февраль	29712	93,3	94,4	37738	118,5	1,6 р.
март	44339	121,9	149,8	42791	89,4	113,1
I квартал	105350	106,8	х	103563	91,2	х
апрель	41275	116,0	92,5	44944	100,6	103,9
май	42269	113,5	101,9	50397	110,1	111,5
июнь	50330	113,1	118,9			
I полугодие	239223	110,7	х			
июль	48140	116,9	94,6			
август	49649	109,6	102,8			
сентябрь	54662	110,0	108,6			
январь-сентябрь	391673	111,2	х			
октябрь	54892	112,4	98,7			
ноябрь	51214	97,6	93,2			
декабрь	80552	95,7	1,6 р.			
январь-декабрь	578331	107,7	х			

Организациями различных видов деятельности (без субъектов малого предпринимательства) в январе–мае 2024 года выполнено хозяйственным способом строительно-монтажных работ на 227,2 млн. рублей, индекс физического объема к январю–маю 2023 года составил 118,3%.

Прирост (снижение) объема работ, выполненных по виду деятельности "строительство" (нарастающим итогом, в % к соответствующему периоду предыдущего года)

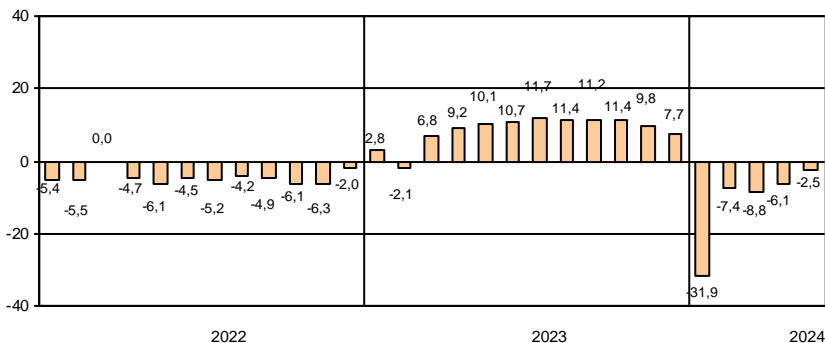

ЛЕНИНГРАДСКАЯ ОБЛАСТЬ

По виду деятельности "строительство" в январе–мае 2024 года объем работ составил 120,0 млрд. рублей, индекс физического объема к январю–маю 2023 года – 125,8%.

Объем работ, выполненных по виду деятельности "строительство"

	2023			2024		
	млн. рублей	в % к соответствующему периоду предыдущего года	предыдущему месяцу	млн. рублей	в % к соответствующему периоду предыдущего года	предыдущему месяцу
январь	11744	80,4	36,5	15409	120,0	36,6
февраль	11623	91,5	98,8	19236	1,5 р.	124,5
март	19269	86,8	1,7 р.	16465	77,7	85,9
I квартал	42636	86,1	х	51111	109,2	х
апрель	13512	73,8	69,7	18673	125,5	112,6
май	17584	106,8	129,8	32206	1,7 р.	1,7 р.
июнь	27010	120,2	1,5 р.			
I полугодие	100742	94,3	х			
июль	29689	1,6 р.	108,8			
август	18883	105,9	62,7			
сентябрь	18114	90,6	94,2			
январь-сентябрь	167428	102,5	х			
октябрь	35121	1,7 р.	1,9 р.			
ноябрь	24004	115,5	67,9			
декабрь	41519	119,4	1,7 р.			
январь-декабрь	268071	111,6	х			

Организациями различных видов деятельности (без субъектов малого предпринимательства) в январе–мае 2024 года выполнено хозяйственным способом строительно-монтажных работ на 477,4 млн. рублей, индекс физического объема к январю–маю 2023 года составил 334,5 %.

Прирост (снижение) объема работ, выполненных по виду деятельности "строительство" (нарастающим итогом, в % к соответствующему периоду предыдущего года)

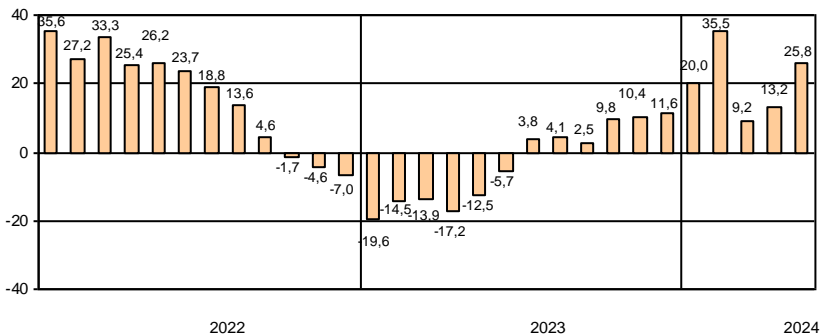

САНКТ-ПЕТЕРБУРГ

В январе–мае 2024 года за счет нового строительства и реконструкции введены в действие 69 объектов производственных мощностей и социальной инфраструктуры, отдельные виды которых представлены в таблице.

Ввод в действие производственных мощностей и объектов социальной инфраструктуры в январе–мае 2024 года

	Единицы измерения мощностей	Введено
<i>Сельское, лесное хозяйство, охота, рыболовство и рыбоводство</i>		
Материально-технические базы хранения машин	тыс. м ² общей площади	1,1
<i>Обеспечение электрической энергией, газом и паром; кондиционирование воздуха</i>		
Котлы водогрейные на теплоэлектроцентралях	гигакал/ч	120,0
Линии электропередачи напряжением до 35 кВ	км	86,0
Теплоснабжение	гигакал/ч	68,8
Трансформаторные понизительные подстанции напряжением до 35 кВ	тыс.кВА	62,0
Распределительные газопроводы	км	10,5
<i>Водоснабжение; водоотведение, организация сбора и утилизации отходов, деятельность по ликвидации загрязнений</i>		
Водопроводные сети	км	8,7
Канализационные сети	км	12,1
<i>Торговля оптовая и розничная; ремонт автотранспортных средств и мотоциклов</i>		
Торговые предприятия	тыс. м ² торговой площади	1,8
Станции технического обслуживания легковых автомобилей	ед.	2
<i>Транспортировка и хранение</i>		
Общетоварные склады	тыс. м ² общей площади	105,8
Автомобильные дороги общего пользования	км	1,0
<i>Деятельность гостиниц и предприятий общественного питания</i>		
Гостиницы	мест	485
<i>Деятельность в области информации и связи</i>		
Волоконно-оптические линии связи (передачи)	км	43,3
Антенно-мачтовое сооружение цифрового наземного телерадиовещания	шт.	3
<i>Деятельность по операциям с недвижимым имуществом</i>		
Капитальные гаражи	машино-мест	1578
<i>Образование</i>		
Общеобразовательные организации	учен. мест	2000
Дошкольные образовательные организации	мест	1640
<i>Деятельность в области здравоохранения и социальных услуг</i>		
Амбулаторно-поликлинические организации	посещ./смен.	80
<i>Деятельность в области культуры, спорта, организации досуга и развлечений</i>		
Стадионы	мест	510
Физкультурно-оздоровительный комплекс	ед.	1
<i>Предоставление прочих видов услуг</i>		
Бани	мест	129

ЛЕНИНГРАДСКАЯ ОБЛАСТЬ

В январе–мае 2024 года за счет нового строительства и реконструкции введено в действие 89 объектов производственных мощностей и социальной инфраструктуры, отдельные виды которых представлены в таблице.

Ввод в действие производственных мощностей и объектов социальной инфраструктуры в январе–мае 2024 года

	<i>Единицы измерения мощностей</i>	<i>Введено</i>
<i>Обеспечение электрической энергией, газом и паром; кондиционирование воздуха</i>		
Линии электропередачи напряжением 35 кВ и выше	км	14,0
Линии электропередачи напряжением до 35 кВ	км	175,0
Трансформаторные понизительные подстанции напряжением 35 кВ и выше	тыс. кВА	13,2
Трансформаторные понизительные подстанции напряжением до 35 кВ	тыс. кВА	69,0
Распределительные газопроводы	км	39,6
Теплоснабжение	гигакал/ч	8,6
<i>Водоснабжение; водоотведение, организация сбора и утилизации отходов, деятельность по ликвидации загрязнений</i>		
Водопроводные сети к производственным объектам	км	0,3
<i>Торговля оптовая и розничная; ремонт автотранспортных средств и мотоциклов</i>		
Торговые предприятия	тыс. м ² торговой площади	12,6
Торгово-развлекательные центры	м ² общей площади	1463
Автозаправочные станции	ед.	1
<i>Транспортировка и хранение</i>		
Газопроводы магистральные и отводы от них	км	23,9
Автомобильные дороги общего пользования	км	0,6
Общетоварные склады	тыс. м ² общей площади	12,2
<i>Деятельность по операциям с недвижимым имуществом</i>		
Капитальные гаражи	машино-мест	292
<i>Образование</i>		
Дошкольные образовательные организации	мест	220
<i>Деятельность в области здравоохранения и социальных услуг</i>		
Амбулаторно-поликлинические организации	посещен./смен.	600
<i>Деятельность в области культуры, спорта, организации досуга и развлечений</i>		
Учреждения культуры клубного типа	мест	49

САНКТ-ПЕТЕРБУРГ

Ввод в действие жилых домов в январе–мае 2024 года составил 1231,2 тыс. м², что на 13,5% меньше, чем в январе–мае 2023 года. Введено в эксплуатацию 72 многоквартирных дома, населением построено 374 индивидуальных жилых дома.

Ввод в действие жилых домов

	2023				2024			
	введено		в % к соответствующему периоду предыдущего года		введено		в % к соответствующему периоду предыдущего года	
	общей площади, тыс. м ²	квартир, тир	общая площадь	квартиры	общей площади, тыс. м ²	квартир, тир	общая площадь	квартиры
январь	518,7	12685	104,2	111,9	560,9	12835	108,1	101,2
февраль	340,4	8333	77,8	101,4	237,7	5044	69,8	60,5
март	183,6	3701	87,3	106,1	271,6	5356	147,9	144,7
I квартал	1042,8	24719	91,0	107,3	1070,1	23235	102,6	94,0
апрель	143,4	3068	56,4	53,2	104,1	2256	72,6	73,5
май	236,9	4494	94,2	82,7	57,0	727	24,0	16,2
июнь	352,9	7215	98,9	104,4				
I полугодие	1776,0	39496	88,4	96,0				
июль	448,8	9924	2,7 р.	2,6 р.				
август	136,2	2375	89,8	92,5				
сентябрь	292,0	6217	132,9	1,5 р.				
январь–сентябрь	2652,9	58012	104,3	112,5				
октябрь	131,1	3382	37,1	40,5				
ноябрь	232,1	5577	147,4	2,5 р.				
декабрь	466,5	12167	111,1	149,4				
январь–декабрь	3482,7	79138	100,2	112,6				

Лидерами по вводу в действие жилых домов в январе–мае 2024 года являются Красносельский район – 208,1 тыс. м², Приморский район – 208,0 тыс. м² и Выборгский район – 182,5 тыс. м².

Ввод в действие жилых домов

организациями различных форм собственности в январе–мае 2024 года

	Введено общей площади, тыс. м ²	В % к	
		соответствующему периоду 2023	итогу
Всего	1231,2	86,5	100
организациями всех форм собственности:	1159,1	86,9	94,1
российская	1159,1	89,1	94,1
государственная	13,3	x	1,1
субъектов федерации	13,3	x	1,1
частная	1145,8	88,1	93,1
населением за счет собственных и привлеченных средств	72,1	80,5	5,9

ЛЕНИНГРАДСКАЯ ОБЛАСТЬ

Ввод в действие жилых домов в январе–мае 2024 года составил 1833,3 тыс. м², что на 6,9% больше, чем в январе–мае 2023 года. Введено в эксплуатацию 35 многоквартирных домов, населением построено 11009 индивидуальных жилых домов.

Ввод в действие жилых домов

	2023				2024			
	введено		в % к соответствующему периоду предыдущего года		введено		в % к соответствующему периоду предыдущего года	
	общей площади, тыс. м ²	квартир	общая площадь	квартиры	общей площади, тыс. м ²	квартир	общая площадь	квартиры
январь	529,0	4752	117,8	58,6	619,0	6617	117,0	139,2
февраль	307,6	5305	84,0	1,9 р.	236,4	2430	76,9	45,8
март	234,6	2430	73,0	63,0	371,8	4566	1,6 р.	1,9 р.
I квартал	1071,2	12487	94,3	84,3	1227,2	13613	114,6	109,0
апрель	222,6	2228	51,8	32,5	259,3	3005	116,5	134,9
май	421,9	7882	1,7 р.	2,6 р.	346,8	4336	82,2	55,0
июнь	399,3	6041	125,5	1,6 р.				
I полугодие	2115,0	28638	99,4	100,8				
июль	283,9	3368	93,3	90,7				
август	392,4	4918	132,6	2,1 р.				
сентябрь	286,1	2699	66,3	69,9				
январь–сентябрь	3077,4	39623	97,4	103,3				
октябрь	437,6	8451	144,1	2,7 р.				
ноябрь	359,8	6726	2,5 р.	2,5 р.				
декабрь	311,7	6084	86,2	75,0				
январь–декабрь	4186,4	60884	105,5	116,5				

Лидерами по вводу в действие жилых домов в январе–мае 2024 года являются Всеволожский район – 749,6 тыс. м², из которых 58,5% приходится на индивидуальное жилищное строительство, Ломоносовский район – 278,9 тыс. м² – 92,4% ИЖС.

Ввод в действие жилых домов

организациями различных форм собственности в январе–мае 2024 года

	Введено общей площади, тыс. м ²	В % к	
		соответствующему периоду 2023	итогу
Всего	1833,3	106,9	100
организациями всех форм собственности:	385,1	71,3	21,0
российская	382,1	70,8	20,8
частная	382,1	70,8	20,8
совместная российская и иностранная населением за счет собственных и привлеченных средств	3,0	х	0,2
	1448,3	123,2	79,0

ТРАНСПОРТ

Транспортировка и хранение¹⁾

Объем услуг по транспортировке и хранению, оказанных организациями Санкт-Петербурга (без субъектов малого предпринимательства), в январе–мае 2024 года составил 762,7 млрд. рублей и в действующих ценах увеличился по сравнению с январем–маем 2023 года на 20,9%.

Грузооборот и перевозка грузов автомобильным транспортом

За январь–май 2024 года автомобильным транспортом организаций (без субъектов малого предпринимательства) перевезено 8,9 млн. тонн грузов, что на 8,1% меньше, чем в январе–мае 2023 года. Объем грузоперевозок, выполненных на коммерческой основе, составил 6,1 млн. тонн грузов (на 15,1% меньше).

Динамика перевозок грузов автотранспорта организаций всех видов экономической деятельности в 2024 году (без субъектов малого предпринимательства)

	Перевезено грузов			В том числе на коммерческой основе		
	тыс. тонн	в % к		тыс. тонн	в % к	
		соответствующему периоду 2023 года	предыдущему месяцу		соответствующему периоду 2023 года	предыдущему месяцу
январь	1692,0	97,6	84,9	1221,2	91,9	81,7
февраль	1688,6	95,5	99,8	1214,1	91,5	99,4
март	1743,9	84,4	103,3	1210,1	79,2	99,7
I квартал	5124,5	92,0	х	3645,4	87,1	х
апрель	1761,9	88,2	101,0	1181,4	79,0	97,6
май	1992,4	95,0	113,1	1319,1	84,7	111,7

Объем услуг по транспортировке и хранению, оказанных организациями Ленинградской области (без субъектов малого предпринимательства), в январе–мае 2024 года составил 150,4 млрд. рублей и в действующих ценах увеличился по сравнению с январем–маем 2023 года на 13,8%.

За январь–май 2024 года автомобильным транспортом организаций (без субъектов малого предпринимательства), перевезено 3,5 млн. тонн грузов, что на 18,6% больше, чем в январе–мае 2023 года. Объем грузоперевозок, выполненных на коммерческой основе, составил 1,1 млн. тонн грузов (на 34,0% больше).

Динамика перевозок грузов автотранспорта организаций всех видов экономической деятельности в 2024 году (без субъектов малого предпринимательства)

	Перевезено грузов			В том числе на коммерческой основе		
	тыс. тонн	в % к		тыс. тонн	в % к	
		соответствующему периоду 2023 года	предыдущему месяцу		соответствующему периоду 2023 года	предыдущему месяцу
январь	517,1	94,4	85,4	149,6	121,6	80,5
февраль	600,4	103,2	116,1	188,0	125,3	125,7
март	678,3	109,1	113,0	236,0	141,9	125,5
I квартал	1795,8	102,5	х	573,6	130,6	х
апрель	814,8	132,1	120,1	241,5	140,5	102,3
май	927,5	149,1	113,8	250,4	136,0	103,7

¹⁾ Включая почтовые и курьерские услуги.

САНКТ-ПЕТЕРБУРГ

Динамика грузооборота автотранспорта организаций всех видов экономической деятельности в 2024 году (без субъектов малого предпринимательства)

	Грузооборот			В том числе на коммерческой основе		
	млн. тонно-км	в % к соответствующему периоду 2023 года	предыдущему месяцу	млн. тонно-км	в % к соответствующему периоду 2023 года	предыдущему месяцу
январь	276,9	83,1	95,3	209,0	78,0	92,1
февраль	294,9	96,1	106,5	234,6	95,1	112,3
март	297,5	91,0	100,9	233,4	90,3	99,5
I квартал	869,3	89,9	х	677,0	87,6	х
апрель	280,9	90,0	94,4	212,4	85,8	91,0
май	289,9	88,2	103,2	219,6	84,4	103,4

Динамика грузооборота автомобильного транспорта (в % к соответствующему месяцу предыдущего года)

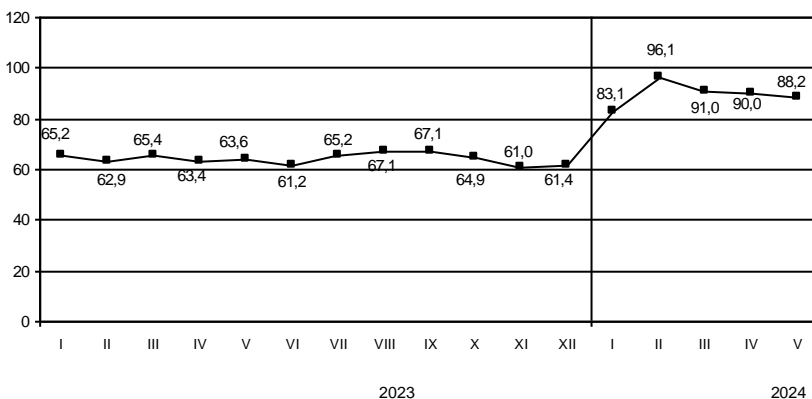

ЛЕНИНГРАДСКАЯ ОБЛАСТЬ

Динамика грузооборота автотранспорта организаций всех видов экономической деятельности в 2024 году (без субъектов малого предпринимательства)

	Грузооборот			В том числе на коммерческой основе		
	млн. тонно-км	в % к соответствующему периоду 2023 года	предыдущему месяцу	млн. тонно-км	в % к соответствующему периоду 2023 года	предыдущему месяцу
январь	86,4	96,6	78,2	62,5	94,4	74,3
февраль	107,0	102,5	123,9	83,3	104,6	133,4
март	118,0	106,2	110,4	92,5	107,8	111,1
I квартал	311,4	102,1	х	238,3	102,9	х
апрель	120,5	106,0	102,1	97,3	107,0	105,1
май	125,1	98,8	103,8	99,8	96,8	102,6

Динамика грузооборота автомобильного транспорта (в % к соответствующему месяцу предыдущего года)

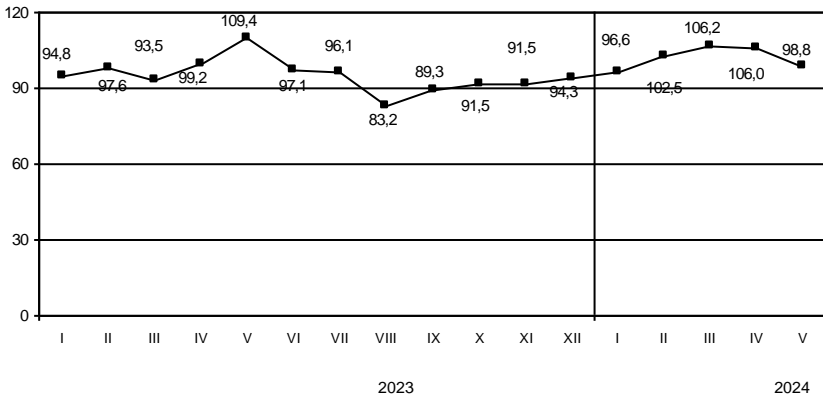

САНКТ-ПЕТЕРБУРГ

Перевозка пассажиров и пассажирооборот

За январь–май 2024 года автобусами по маршрутам регулярных перевозок перевезено 289,0 млн. пассажиров, что на 4,8% больше уровня января–мая 2023 года. Пассажирооборот увеличился на 3,3% и составил 1515,1 млн. пасс-км.

Динамика перевозок пассажиров автобусами по маршрутам регулярных перевозок в 2024 году

	Перевезено пассажиров			Пассажирооборот		
	млн. человек	в % к соответствующему периоду 2023 года	предыдущему месяцу	млн. пасс-км	в % к соответствующему периоду 2023 года	предыдущему месяцу
январь	52,3	110,5	92,1	366,9	108,5	93,9
февраль	55,2	114,0	105,7	377,2	113,6	102,8
март	60,4	106,0	109,3	418,7	106,4	111,0
I квартал	167,9	109,9	х	1162,8	109,3	х
апрель	61,2	100,7	101,4	428,9	99,0	102,4
май	59,9	96,3	97,7	423,4	93,4	98,7

Динамика пассажирооборота маршрутных автобусов (в % к соответствующему месяцу предыдущего года)

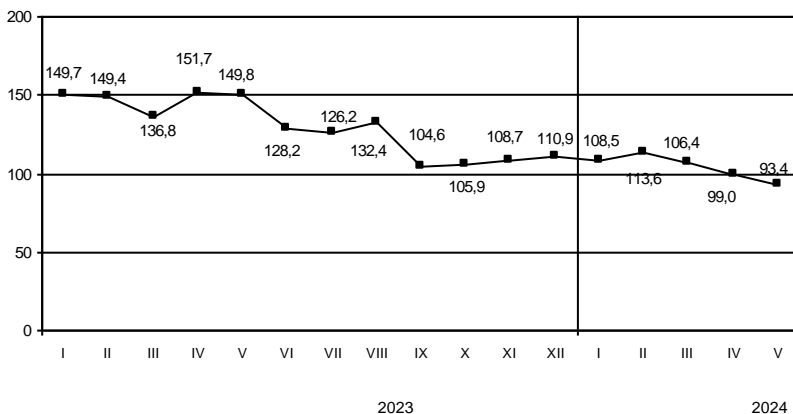

ЛЕНИНГРАДСКАЯ ОБЛАСТЬ

За январь–май 2024 года автобусами по маршрутам регулярных перевозок перевезено 28,8 млн. пассажиров, что на 3,0% больше уровня января–мая 2023 года. Пассажирооборот увеличился на 5,3% и составил 442,3 млн. пасс-км.

Динамика перевозок пассажиров автобусами по маршрутам регулярных перевозок в 2024 году

	Перевезено пассажиров			Пассажирооборот		
	млн. человек	в % к		млн. пасс-км	в % к	
		соответствующему периоду 2023 года	предыдущему месяцу		соответствующему периоду 2023 года	предыдущему месяцу
январь	4,8	98,2	84,1	74,3	104,1	86,6
февраль	5,5	108,3	114,0	84,7	117,0	113,8
март	6,2	108,4	113,6	92,7	106,3	109,4
I квартал	16,5	105,2	х	251,7	109,0	х
апрель	5,9	99,0	95,4	91,7	100,6	98,9
май	6,4	101,6	108,4	98,9	101,0	107,9

Динамика пассажинооборота маршрутных автобусов (в % к соответствующему месяцу предыдущего года)

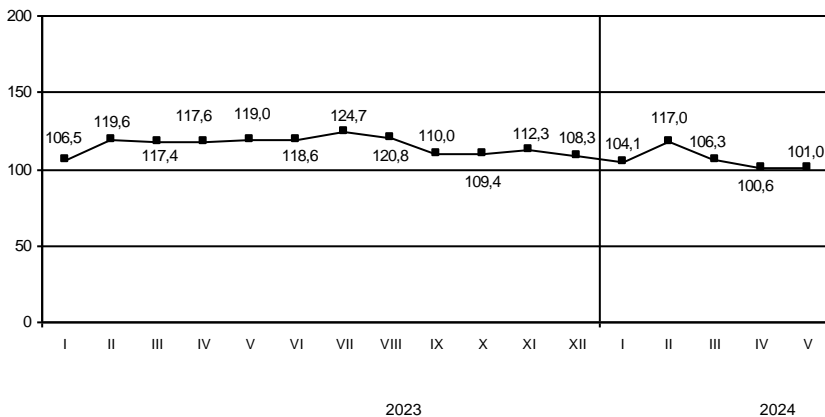

Аварийность на автомобильном транспорте¹⁾

Сведения о дорожно-транспортных происшествиях с пострадавшими в январе–мае 2024 года

	Количество ДТП		Погибло		Ранено	
	единиц	в % к январю-маю 2023	человек	в % к январю-маю 2023	человек	в % к январю-маю 2023
Всего	1475	103,1	56	136,6	1615	99,2
в том числе с участием детей до 16 лет	134	103,1	1	101,8	135	97,1

Динамика дорожно-транспортных происшествий с пострадавшими

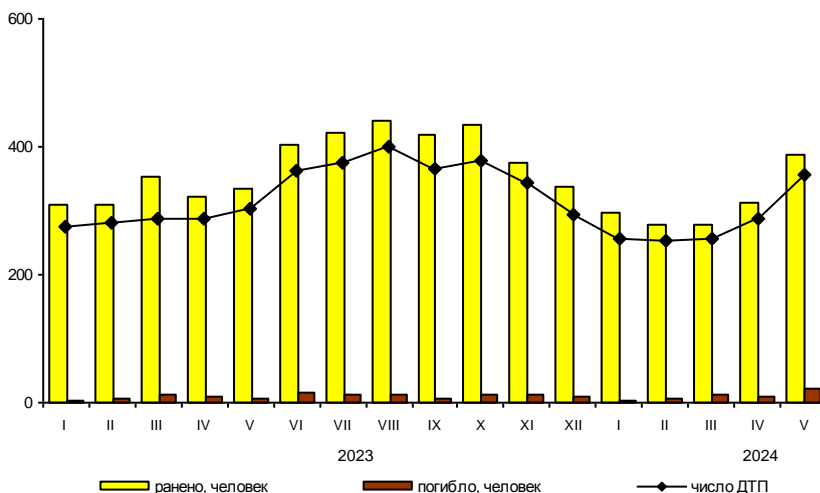

ДЕЯТЕЛЬНОСТЬ В СФЕРЕ ТЕЛЕКОММУНИКАЦИЙ²⁾

Объем телекоммуникационных услуг, оказанных организациями Санкт-Петербурга (без субъектов малого предпринимательства), в январе–мае 2024 года составил 69,4 млрд. рублей и в действующих ценах увеличился по сравнению с январем–маем 2023 года на 8,9%.

Сведения о дорожно-транспортных происшествиях с пострадавшими в январе–мае 2024 года

	Количество ДТП		Погибло		Ранено	
	единиц	в % к январю-маю 2023	человек	в % к январю-маю 2023	человек	в % к январю-маю 2023
Всего	541	84,1	102	106,3	664	82,1
в том числе с участием детей до 16 лет	66	98,5	3	37,5	71	91,0

Динамика дорожно-транспортных происшествий с пострадавшими

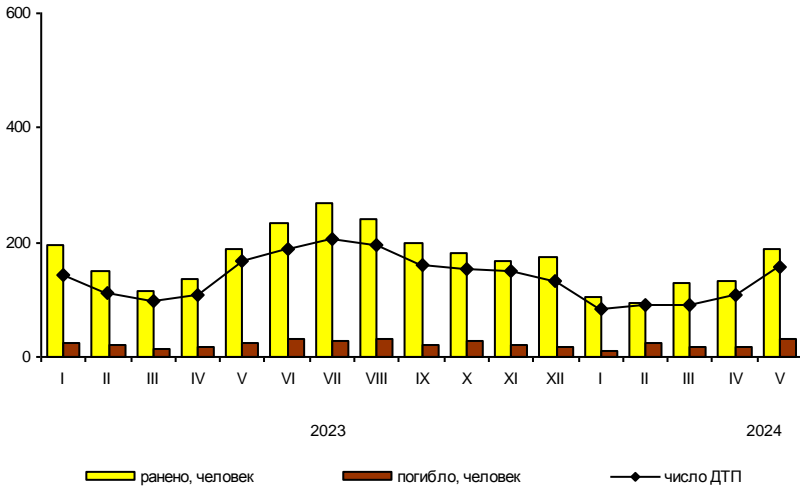

Объем телекоммуникационных услуг, оказанных организациями Ленинградской области (без субъектов малого предпринимательства), в январе–мае 2024 года составил 0,9 млрд. рублей и в действующих ценах увеличился по сравнению с январем–маем 2023 года на 8,1%.

¹⁾ По предварительным данным Управления государственной инспекции безопасности дорожного движения ГУ МВД России по г. Санкт-Петербургу и Ленинградской области.

²⁾ По месту регистрации организаций.

На территории Санкт-Петербурга сельскохозяйственное производство осуществляли 9 организаций, данные о которых включены в итоговые значения по Ленинградской области.

СЕЛЬСКОЕ ХОЗЯЙСТВО

Производство сельскохозяйственной продукции

Объем производства продукции сельского хозяйства в Ленинградской области, включая данные сельхозпроизводителей, осуществляющих деятельность на территории Санкт-Петербурга, в январе–мае 2024 года составил 50 млрд. рублей, что в сопоставимых ценах на 1,6% выше уровня января–мая 2023 года (годом ранее прирост составлял 2,8%). В сельскохозяйственных организациях объем производства увеличился в сопоставимых ценах на 1,6% и составил 47,3 млрд. рублей (94,6% от объема производства хозяйствами всех категорий).

Прирост (снижение) производства продукции сельского хозяйства (нарастающим итогом, в % к соответствующему периоду предыдущего года)

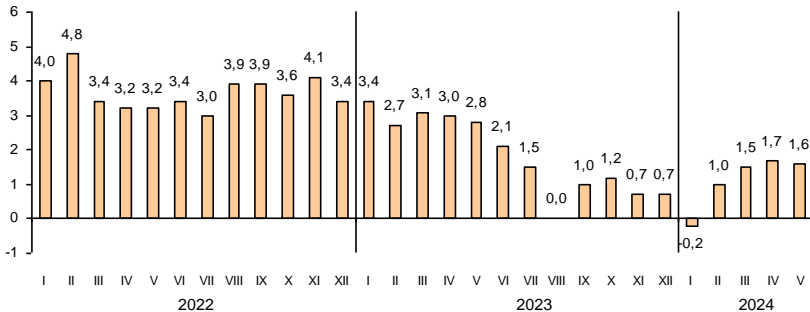

Растениеводство

По предварительным данным по состоянию на 1 июня текущего года в хозяйствах всех категорий яровые культуры посеяны на площади 55,6 тыс. га, на 3,9 % меньше, чем год назад.

Сев яровых культур в сельскохозяйственных организациях

	Июнь 2024, тыс. га	В % к соответ- ствующему периоду 2023	Справочно: июнь 2023 в % к июню 2022
Посеяно яровых культур	43,1	96,4	108,5
из них:			
зерновых культур	24,3	88,3	104,3
семян масличных культур	2,8	2,0 п.	70,8
картофеля	0,8	71,5	142,4
овощей	0,6	81,5	2,1 п.

К началу июня на фермеров и хозяйства населения приходилось 22,5% общих посевов, в том числе 89,4% – картофеля и 83,5% – овощей.

В сельскохозяйственных организациях собрано 13,5 тыс. тонн овощей закрытого грунта, что на 7,4 % больше, чем год назад.

Поголовье скота в хозяйствах всех категорий (на конец мая, тыс. голов)

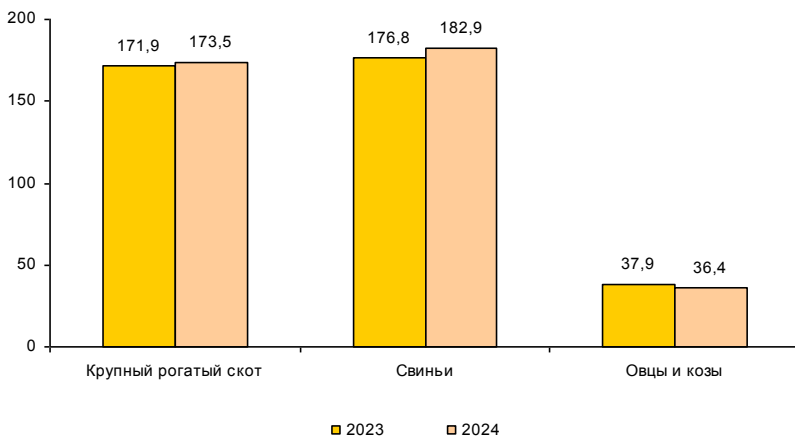

Объем производства основных продуктов животноводства в хозяйствах всех категорий в январе–мае

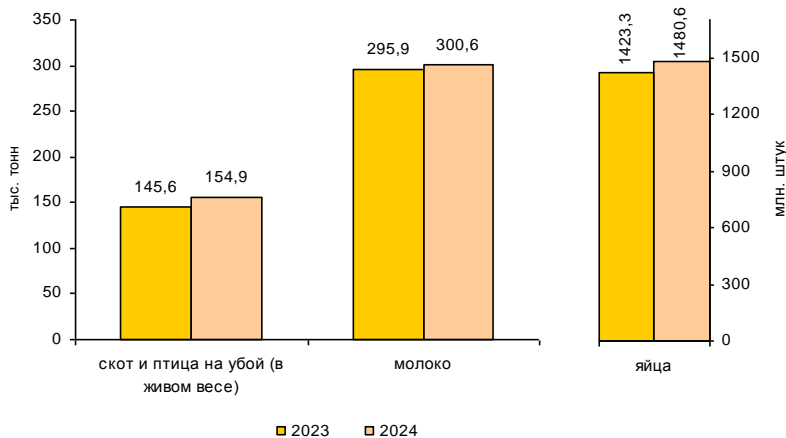

Животноводство

Поголовье скота и птицы

на конец месяца

	Май 2024, тыс. голов	Май 2024 в % к		Справочно: май 2023 в % к	
		апрелю 2024	маю 2023	апрелю 2023	маю 2022
<i>Хозяйства всех категорий</i>					
Крупный рогатый скот	173,5	100,2	100,9	99,9	99,5
в том числе коровы	74,6	100,2	98,4	100,2	101,2
Свиньи	182,9	100,9	103,4	100,6	98,9
Овцы и козы	36,4	101,3	95,9	104,5	101,7
Птица, млн голов	32,2	102,2	112,5	101,1	92,8
<i>Сельскохозяйственные организации</i>					
Крупный рогатый скот	156,4	100,2	100,9	100,0	99,3
в том числе коровы	68,0	100,3	98,3	100,3	101,4
Свиньи	177,2	101,0	103,5	100,7	98,9
Овцы и козы	9,9	99,8	85,2	110,9	101,2
Птица, млн голов	31,6	102,2	112,8	101,1	92,6

К концу мая 2024 года на хозяйства населения и фермеров приходилось 9,8% поголовья крупного рогатого скота, 3,1% – свиней, 72,7% – овец и коз.

**Производство основных видов
продукции животноводства в январе–мае 2024 года**

	Тыс. тонн	В % к соответ- ствующему периоду 2023	Справочно: январь-май 2023 в % к январю-маю 2022
<i>Хозяйства всех категорий</i>			
Скот и птица на убой (в живом весе)	154,9	106,4	93,5
крупный рогатый скот	11,0	101,7	100,9
свиньи	16,9	110,0	98,0
птица	126,5	106,3	92,3
Молоко	300,6	101,6	106,6
Яйца, млн штук	1480,6	104,0	98,7
<i>Сельскохозяйственные организации</i>			
Скот и птица на убой (в живом весе)	150,7	106,4	93,3
крупный рогатый скот	9,3	104,2	100,6
свиньи	16,0	108,4	97,9
птица	125,3	106,4	92,2
Молоко	284,2	101,5	106,9
Яйца, млн штук	1454,0	104,0	98,6

Хозяйствами населения и фермерами произведено 2,8% скота и птицы на убой (в живом весе), 5,5% молока и 1,8% яиц.

**Объем реализации основных продуктов
сельского хозяйства сельхозорганизациями в январе–мае
(в % к соответствующему периоду предыдущего года)**

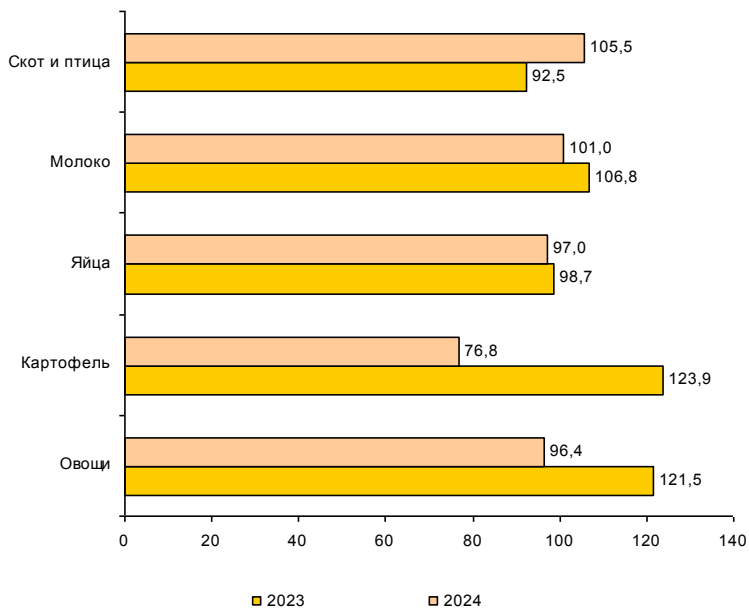

ЛЕНИНГРАДСКАЯ ОБЛАСТЬ**Продуктивность скота и птицы
в сельскохозяйственных организациях**

	Январь-май 2024	В % к соответ- ствующему периоду 2023	Справочно: январь-май 2023 в % к январю-маю 2022
Надой молока на одну корову ¹⁾ , кг	4428	102,6	107,0
Средняя яйценоскость одной курицы-несушки ¹⁾ , штук	130	98,5	100,0

**Объем реализации
сельскохозяйственных продуктов в январе–мае 2024 года**

	Тыс. тонн	В % к соответ- ствующему периоду 2023	Справочно: январь-май 2023 в % к январю-маю 2022
<i>Хозяйства всех категорий</i>			
Скот и птица (в живом весе)	153,3	105,5	92,5
Молоко	285,7	101,0	106,7
Яйца, млн. штук	1306,3	97,0	98,7
<i>Сельскохозяйственные организации</i>			
Скот и птица (в живом весе)	151,4	105,5	92,5
Молоко	276,5	101,0	106,8
Яйца, млн. штук	1298,5	97,0	98,7
Картофель	10,8	76,8	123,9
Овощи	21,5	96,4	121,5

¹⁾ Без субъектов малого предпринимательства и подсобных хозяйств несельскохозяйственных организаций.

ОПТОВАЯ ТОРГОВЛЯ

Оборот оптовой торговли в январе–мае 2024 года составил 9282,3 млрд. рублей, что в сопоставимых ценах на 29,1% больше, чем в соответствующем периоде предыдущего года, в мае 2024 года – 1579,0 млрд. рублей, что на 34,1% больше, чем в мае 2023 года.

Динамика оборота оптовой торговли

	<i>Всего</i>		<i>В том числе организаций оптовой торговли</i>	
	<i>млрд. рублей</i>	<i>в % к соответствующему периоду предыдущего года</i>	<i>млрд. рублей</i>	<i>в % к соответствующему периоду предыдущего года</i>
2023				
январь	1486,7	60,0	1292,9	60,0
февраль	1529,8	65,8	1331,7	66,9
март	1453,9	52,8	1214,5	51,6
I квартал	4470,4	59,0	3839,1	58,9
апрель	1289,4	60,9	1042,0	57,5
май	1167,5	70,1	938,4	66,2
июнь	1236,9	90,1	960,7	86,6
I полугодие	8164,2	64,1	6780,3	62,5
июль	1241,1	96,8	970,5	93,0
август	1458,8	97,0	1115,2	88,8
сентябрь	1480,1	101,4	1135,3	91,0
январь-сентябрь	12344,2	73,1	10001,3	69,9
октябрь	1563,0	106,9	1249,6	103,5
ноябрь	1803,5	123,9	1522,0	126,6
декабрь	2037,7	105,7	1677,0	104,0
январь-декабрь	17748,4	82,1	14449,9	79,2
2024				
январь ¹⁾	1938,5	123,6	1656,5	121,5
февраль ¹⁾	2009,5	124,4	1707,4	121,4
март ¹⁾	2079,1	136,6	1753,7	138,0
I квартал ¹⁾	6027,0	128,1	5117,6	126,7
апрель ¹⁾	1676,3	128,4	1329,7	126,0
май	1579,0	134,1	1225,9	129,5

ЛЕНИНГРАДСКАЯ ОБЛАСТЬ

Оборот оптовой торговли в январе–мае 2024 года составил 393,8 млрд. рублей, что в сопоставимых ценах на 17,5% больше, чем в соответствующем периоде предыдущего года, в мае 2024 года – 87,9 млрд. рублей, что на 19,1% больше, чем в мае 2023 года.

Динамика оборота оптовой торговли

	Всего		В том числе организаций оптовой торговли	
	млрд. рублей	в % к соответствующему периоду предыдущего года	млрд. рублей	в % к соответствующему периоду предыдущего года
2023				
январь	50,3	85,0	39,9	92,0
февраль	54,1	76,4	43,1	85,8
март	68,8	81,4	53,1	88,9
I квартал	173,2	80,7	136,1	88,8
апрель	65,3	100,4	50,8	116,1
май	68,8	109,5	52,3	120,1
июнь	72,1	99,0	54,4	102,5
I полугодие	379,4	91,6	293,6	100,3
июль	73,7	121,8	54,3	118,4
август	82,7	122,3	58,7	116,1
сентябрь	80,5	116,7	57,8	112,7
январь-сентябрь	616,2	100,8	464,4	105,4
октябрь	78,6	122,8	59,7	120,0
ноябрь	84,4	128,0	58,0	113,5
декабрь	89,5	111,2	62,7	102,2
январь-декабрь	868,8	105,7	644,8	107,0
2024				
январь ¹⁾	61,1	108,8	39,8	89,3
февраль ¹⁾	86,1	144,2	49,7	104,6
март ¹⁾	80,8	107,6	53,7	92,7
I квартал ¹⁾	228,1	119,4	143,3	95,5
апрель ¹⁾	77,9	110,4	54,5	99,2
май	87,9	119,1	58,0	103,4

¹⁾ Данные уточнены по итогам ежеквартального обследования организаций, средняя численность работников которых не превышает 15 человек, не относящихся к субъектам малого предпринимательства.

САНКТ-ПЕТЕРБУРГ

Продажа важнейших видов продукции и товаров оптовыми организациями
(без субъектов малого предпринимательства) в январе–мае 2024 года

	Продано, тыс. т	В % к январю–маю 2023
Мясо и мясо птицы, кроме субпродуктов	97,7	109,8
Консервы мясные, тыс. усл. банок	28623,6	4,5 р.
Молоко, кроме сырого	85,9	107,0
Сыры	15,0	76,4
Масла растительные	113,7	46,1
Сахар белый свекловичный или тростниковый в твердом состоянии без вкусоароматических или красящих добавок	82,9	118,6
Рыба и продукты рыбные переработанные (без рыбных консервов)	125,9	111,7
Консервы рыбные, тыс. усл. банок	18899,0	102,8
Мука	21,4	99,9
Изделия макаронные и аналогичные мучные изделия	2,3	81,8
Крупа	136,3	96,1
Соль пищевая	39,1	1,6 р.
Кондитерские изделия	15,8	94,6

ЛЕНИНГРАДСКАЯ ОБЛАСТЬ

Продажа важнейших видов продукции и товаров оптовыми организациями
(без субъектов малого предпринимательства) в январе–мае 2024 года

	Продано, тыс. т	В % к январю-маю 2023
Мясо и мясо птицы, кроме субпродуктов	77,7	118,3
Молоко, кроме сырого	2,0	71,9
Масла растительные	4,6	109,7
Сахар белый свекловичный или тростниковый в твердом состоянии без вкусоароматических или красящих добавок	4,6	105,9
Рыба и продукты рыбные переработанные (без рыбных консервов)	2,1	98,6
Мука	3,0	80,3
Изделия макаронные и аналогичные мучные изделия	2,9	102,6
Крупа	26,0	6,8 п.

ПОТРЕБИТЕЛЬСКИЙ РЫНОК

Розничная торговля

Оборот розничной торговли в январе–мае 2024 года составил 1114,3 млрд. рублей, что в сопоставимых ценах на 8,1% больше, чем в соответствующем периоде прошлого года, в мае 2024 года, соответственно, 232,1 млрд. рублей (на 5,8% больше).

Динамика оборота розничной торговли

	2023		2024	
	млрд. рублей	в % к соответствующему периоду предыдущего года	млрд. рублей	в % к соответствующему периоду предыдущего года
январь	178,5	97,2	202,5 ¹⁾	106,7
февраль	178,9	95,8	213,4 ¹⁾	111,8
март	200,8	98,4	239,7 ¹⁾	111,7
I квартал	558,2	96,9	655,6 ¹⁾	110,2
апрель	201,6	122,3	226,6 ¹⁾	104,7
май	204,3	126,6	232,1	105,8
июнь	204,9	125,1		
I полугодие	1169,0	110,0		
июль	207,6	128,1		
август	218,4	129,2		
сентябрь	218,2	128,8		
январь-сентябрь	1813,2	116,0		
октябрь	230,9	133,1		
ноябрь	229,3	128,8		
декабрь	256,4	123,4		
январь-декабрь	2529,8	119,2		

Прирост (снижение) оборота розничной торговли (нарастающим итогом, в % к соответствующему периоду предыдущего года)

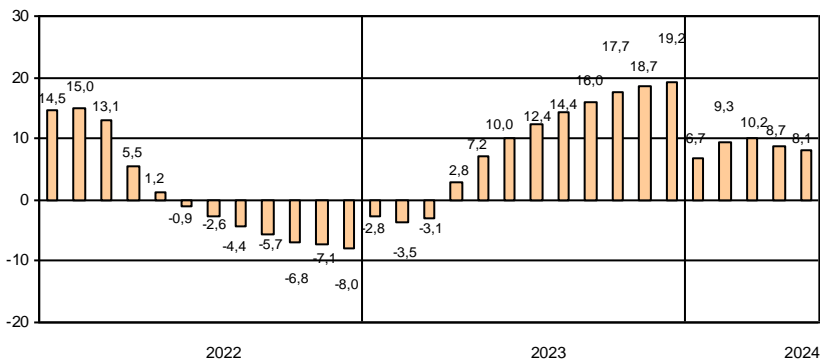

ЛЕНИНГРАДСКАЯ ОБЛАСТЬ

Оборот розничной торговли в январе–мае 2024 года составил 311,0 млрд. рублей, что в сопоставимых ценах на 6,2% больше, чем в соответствующем периоде прошлого года, в мае 2024 года, соответственно, 69,3 млрд. рублей (на 4,4% больше).

Динамика оборота розничной торговли

	2023		2024	
	млрд. рублей	в % к соответствующему периоду предыдущего года	млрд. рублей	в % к соответствующему периоду предыдущего года
январь	51,3	96,9	57,8 ¹⁾	107,0
февраль	50,6	96,3	57,2 ¹⁾	107,3
март	55,2	99,9	63,2 ¹⁾	107,9
I квартал	157,1	97,7	178,2 ¹⁾	107,4
апрель	57,1	118,3	63,5 ¹⁾	104,7
май	62,1	119,2	69,3	104,4
июнь	64,5	116,5		
I полугодие	340,8	107,7		
июль	68,3	117,6		
август	68,5	118,4		
сентябрь	65,8	125,6		
январь-сентябрь	543,4	112,1		
октябрь	65,3	125,5		
ноябрь	61,2	119,7		
декабрь	68,3	119,1		
январь-декабрь	738,2	114,4		

Прирост (снижение) оборота розничной торговли (нарастающим итогом, в % к соответствующему периоду предыдущего года)

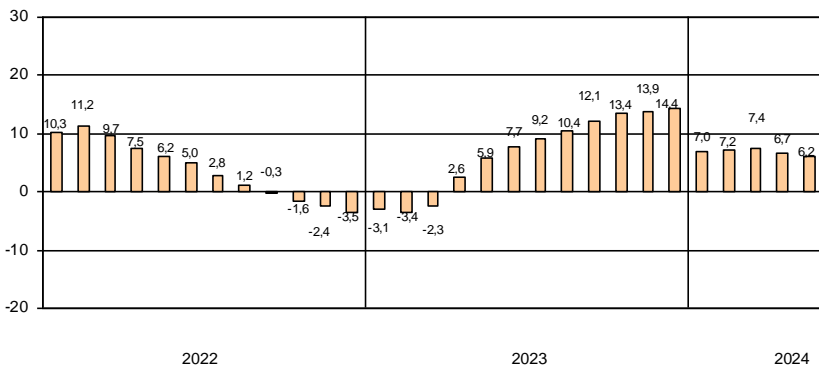

¹⁾ Данные уточнены по итогам ежеквартальных обследований субъектов малого предпринимательства и организаций, средняя численность работников которых не превышает 15 человек, не относящихся к субъектам малого предпринимательства.

Формирование оборота розничной торговли в январе–мае 2024 года

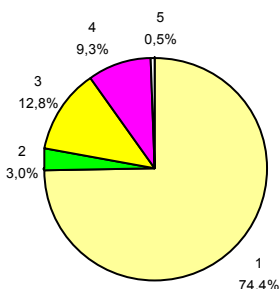

- 1 – коммерческие предприятия, не относящиеся к субъектам малого и среднего предпринимательства
- 2 – средние предприятия
- 3 – малые предприятия (включая микропредприятия)
- 4 – индивидуальные предприниматели, торгующие вне рынков
- 5 – продажа товаров на розничных рынках и ярмарках

В структуре оборота розничной торговли удельный вес оборота розничной торговли пищевыми продуктами, включая напитки, и табачными изделиями в январе–мае 2024 года составил 36%, в январе–мае 2023 года – 37%, непродовольственных товаров – 64% (63%).

Товарные запасы в организациях розничной торговли

на конец месяца

	2023			2024		
	млрд. рублей	в % к соответствующему месяцу предыдущего года	обеспеченность запасами в днях торговли	млрд. рублей	в % к соответствующему месяцу предыдущего года	обеспеченность запасами в днях торговли
январь	166,2	92,4	47	191,7	108,5	45
февраль	166,7	91,7	48	194,1	109,1	45
март	170,6	98,5	43	194,2	106,6	40
апрель	169,1	96,0	43	190,4	104,9	41
май	160,4	89,2	40	191,8	111,4	40
июнь	164,4	89,1	41			
июль	173,9	96,7	44			
август	178,8	98,1	43			
сентябрь	185,0	100,1	44			
октябрь	203,7	108,3	45			
ноябрь	214,0	113,1	46			
декабрь	194,0	105,6	36			

Формирование оборота розничной торговли в январе–мае 2024 года

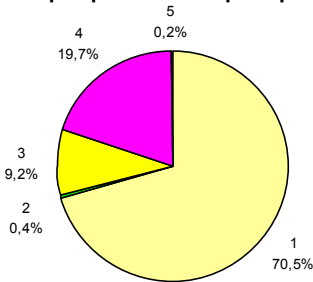

- 1 – коммерческие предприятия, не относящиеся к субъектам малого и среднего предпринимательства
- 2 – средние предприятия
- 3 – малые предприятия (включая микропредприятия)
- 4 – индивидуальные предприниматели, торгующие вне рынков
- 5 – продажа товаров на розничных рынках и ярмарках

В структуре оборота розничной торговли удельный вес оборота розничной торговли пищевыми продуктами, включая напитки, и табачными изделиями в январе–мае 2024 года составил 48%, в январе–мае 2023 года – 47%, непродовольственных товаров – 52% (53%).

Товарные запасы в организациях розничной торговли

на конец месяца

	2023			2024		
	млрд. рублей	в % к соответствующему месяцу предыдущего года	обеспеченность запасами в днях торговли	млрд. рублей	в % к соответствующему месяцу предыдущего года	обеспеченность запасами в днях торговли
январь	52,3	94,2	51	60,0	108,9	51
февраль	51,4	89,6	52	60,3	111,3	51
март	53,1	92,4	49	61,9	109,9	47
апрель	53,2	93,1	48	61,3	108,5	46
май	53,4	93,3	42	61,5	108,0	41
июнь	55,8	97,3	42			
июль	54,5	95,9	39			
август	57,6	102,4	41			
сентябрь	60,9	106,5	47			
октябрь	63,0	108,1	48			
ноябрь	65,1	109,0	52			
декабрь	62,5	109,5	43			

САНКТ-ПЕТЕРБУРГ

Динамика оборота розничной торговли пищевыми продуктами, включая напитки, и табачными изделиями, непродовольственными товарами

	Пищевые продукты, включая напитки, и табачные изделия			Непродовольственные товары		
	млрд. рублей	в % к		млрд. рублей	в % к	
		соответствующему периоду предыдущего года	предыдущему месяцу		соответствующему периоду предыдущего года	предыдущему месяцу
2023						
май	74,4	117,7	100,7	129,9	132,4	101,8
июнь	71,6	116,4	96,2	133,3	130,3	102,2
I полугодие	430,8	113,4	х	738,2	108,0	х
июль	70,8	114,2	98,7	136,8	136,6	101,7
август	71,2	117,6	100,9	147,2	135,6	106,3
сентябрь	73,1	116,5	102,6	145,1	136,0	97,5
январь-сентябрь	645,9	114,3	х	1167,3	116,9	х
октябрь	77,5	116,6	105,2	153,4	143,4	105,1
ноябрь	78,8	117,8	100,0	150,5	135,3	97,9
декабрь	96,6	119,1	120,3	159,8	126,2	105,3
январь-декабрь	898,8	115,4	х	1631,0	121,4	х
2024						
январь ¹⁾	74,9	104,5	76,8	127,6	108,0	79,3
февраль ¹⁾	77,2	107,0	102,3	136,1	114,7	106,3
март ¹⁾	84,9	106,2	109,9	154,8	115,1	113,4
I квартал ¹⁾	237,0	105,9	х	418,6	112,7	х
апрель ¹⁾	81,1	102,5	94,9	145,5	106,0	93,5
май	83,3	104,8	103,0	148,8	106,4	102,2

Прирост (снижение) оборота розничной торговли пищевыми продуктами, включая напитки, и табачными изделиями, непродовольственными товарами (нарастающим итогом, в % соответствующему периоду предыдущего года)



ЛЕНИНГРАДСКАЯ ОБЛАСТЬ

Динамика оборота розничной торговли пищевыми продуктами, включая напитки, и табачными изделиями, непродовольственными товарами

	Пищевые продукты, включая напитки, и табачные изделия			Непродовольственные товары		
	млрд. рублей	в % к		млрд. рублей	в % к	
		соответствующему периоду предыдущего года	предыдущему месяцу		соответствующему периоду предыдущего года	предыдущему месяцу
2023						
май	28,9	111,2	108,3	33,2	127,3	109,2
июнь	29,9	110,0	103,6	34,6	122,8	103,6
I полугодие	160,0	108,0	х	180,8	107,4	х
июль	30,8	106,9	102,7	37,5	128,4	107,7
август	30,2	109,7	97,9	38,3	126,3	101,2
сентябрь	27,9	111,8	91,9	37,9	138,0	98,8
январь-сентябрь	248,9	108,5	х	294,5	115,3	х
октябрь	27,6	109,1	98,1	37,7	140,9	99,4
ноябрь	27,5	111,9	98,0	33,7	126,8	89,2
декабрь	32,5	113,3	116,7	35,8	124,7	106,0
январь-декабрь	336,5	109,3	х	401,7	119,1	х
2024						
январь ¹⁾	27,0	105,5	82,2	30,8	108,4	85,2
февраль ¹⁾	27,4	107,6	100,5	29,8	107,1	96,3
март ¹⁾	30,1	107,4	109,7	33,0	108,3	110,3
I квартал ¹⁾	84,5	106,8	х	93,6	108,0	х
апрель ¹⁾	30,0	104,3	98,9	33,6	105,0	101,4
май	33,1	105,6	109,6	36,2	103,5	107,6

Прирост (снижение) оборота розничной торговли пищевыми продуктами, включая напитки, и табачными изделиями, непродовольственными товарами (нарастающим итогом, в % к соответствующему периоду предыдущего года)

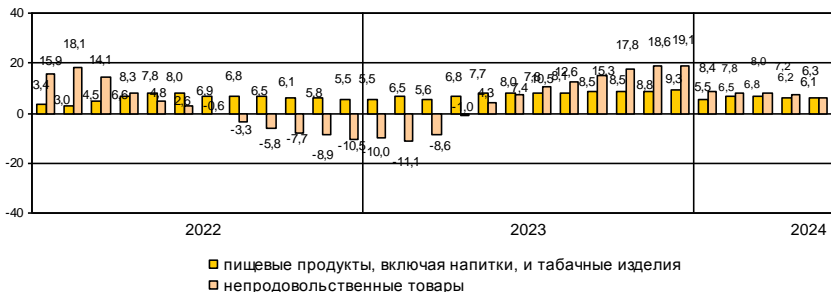

¹⁾ Данные уточнены по итогам ежеквартальных обследований субъектов малого предпринимательства.

САНКТ-ПЕТЕРБУРГ

Общественное питание

Оборот общественного питания в январе–мае 2024 года составил 99,9 млрд. рублей, что в сопоставимых ценах на 8,7% больше, чем в соответствующем периоде прошлого года, в мае 2024 года, соответственно, 20,7 млрд. рублей (на 8,4% больше).

Динамика оборота общественного питания

	2023		2024	
	млн. рублей	в % к соответствующему периоду предыдущего года	млн. рублей	в % к соответствующему периоду предыдущего года
январь	17574	132,0	19332 ¹⁾	101,0
февраль	15202	116,8	19369 ¹⁾	116,8
март	16656	121,5	20058 ¹⁾	109,1
I квартал	49432	123,4	58759 ¹⁾	108,6
апрель	16983	112,4	20530 ¹⁾	109,4
май	17214	115,3	20660	108,4
июнь	16466	110,6		
I полугодие	100095	117,6		
июль	16890	129,9		
август	16952	129,8		
сентябрь	18513	129,0		
январь-сентябрь	152450	121,5		
октябрь	18985	136,7		
ноябрь	18694	137,1		
декабрь	19841	142,1		
январь-декабрь	209970	125,7		

Прирост (снижение) оборота общественного питания (нарастающим итогом, в % к соответствующему периоду предыдущего года)

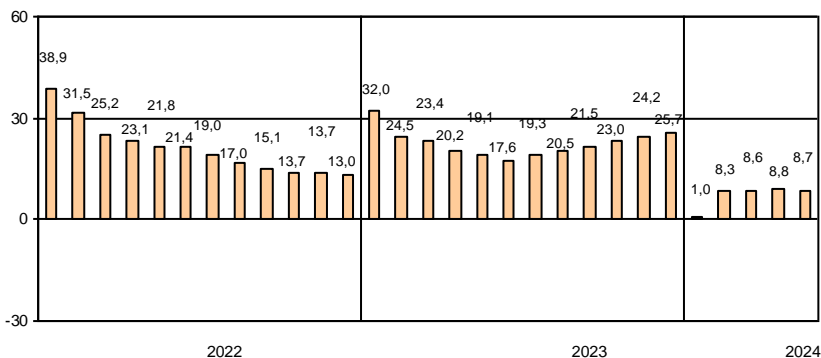

ЛЕНИНГРАДСКАЯ ОБЛАСТЬ

Оборот общественного питания в январе–мае 2024 года составил 11,5 млрд. рублей, что в сопоставимых ценах на 0,8% меньше, чем в соответствующем периоде прошлого года, в мае 2024 года, соответственно, 2,5 млрд. рублей (на 1,7% больше).

Динамика оборота общественного питания

	2023		2024	
	млн. рублей	в % к соответствующему периоду предыдущего года	млн. рублей	в % к соответствующему периоду предыдущего года
январь	2253	113,5	2152 ¹⁾	88,3
февраль	1927	108,0	2177 ¹⁾	103,6
март	2134	123,2	2287 ¹⁾	98,1
I квартал	6314	114,9	6616 ¹⁾	96,3
апрель	2038	123,8	2364 ¹⁾	105,4
май	2214	131,9	2489	101,7
июнь	2200	128,4		
I полугодие	12766	121,3		
июль	2257	121,6		
август	2193	116,5		
сентябрь	2115	120,4		
январь-сентябрь	19331	120,7		
октябрь	1989	98,4		
ноябрь	1969	99,9		
декабрь	2145	108,6		
январь-декабрь	25434	115,7		

Прирост (снижение) оборота общественного питания (нарастающим итогом, в % к соответствующему периоду предыдущего года)

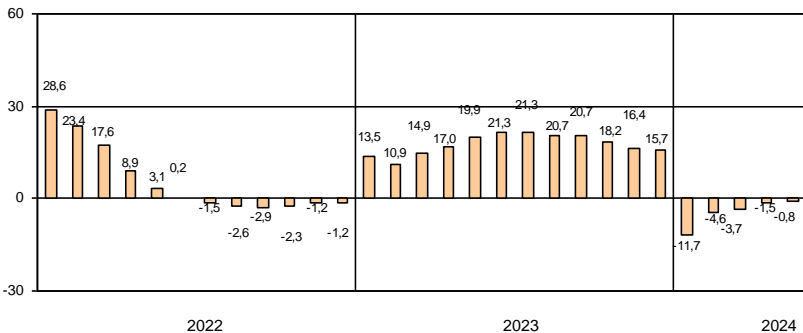

¹⁾ Данные уточнены по итогам ежеквартальных обследований субъектов малого предпринимательства и организаций, средняя численность работников которых не превышает 15 человек, не относящихся к субъектам малого предпринимательства.

САНКТ-ПЕТЕРБУРГ

Платные услуги населению

Объем платных услуг, оказанных населению, в январе–мае 2024 года составил 381,4 млрд. рублей и в сопоставимых ценах снизился по сравнению с январем–маем 2023 года на 1,2%.

Динамика объема платных услуг населению¹⁾

	2023		2024	
	млн. рублей	в % к соответствующему периоду предыдущего года	млн. рублей	в % к соответствующему периоду предыдущего года
январь	69626	115,4	73669	99,5
февраль	68563	116,1	73847	101,1
март	75391	116,3	75994	94,6
I квартал	213580	116,0	223510	98,2
апрель	72765	113,0	77213	99,4
май	75220	114,8	80655	99,9
июнь	77877	114,5		
I полугодие	439442	115,0		
июль	75890	119,2		
август	75910	118,6		
сентябрь	74183	116,2		
январь-сентябрь	665425	116,0		
октябрь	77628	115,4		
ноябрь	78020	112,1		
декабрь	85096	112,9		
январь-декабрь	906169	115,3		

Объем платных услуг населению по видам в январе–мае 2024 года

	Млн. рублей	В % к	
		итогу	январю-маю 2023
Всего	381378	100	98,8
из них:			
бытовые	40262	10,6	111,9
транспортные	72190	18,9	112,5
почтовой связи и курьерские	2174	0,6	104,2
телекоммуникационные	44293	11,6	99,2
жилищные	32981	8,6	107,5
коммунальные	65578	17,2	98,8
культуры	13612	3,6	89,2
туристские	4332	1,1	84,4
услуги гостиниц и аналогичных средств размещения	10768	2,8	113,1
физической культуры и спорта	6665	1,7	90,0
медицинские	39682	10,4	74,4
специализированных коллективных средств размещения	1906	0,5	104,9
ветеринарные	1338	0,4	93,6
юридические	4142	1,1	86,5
системы образования	27691	7,3	96,0
услуги, предоставляемые гражданам пожилого возраста и инвалидам	740	0,2	107,7
прочие платные услуги	13024	3,4	87,4

ЛЕНИНГРАДСКАЯ ОБЛАСТЬ

Объем платных услуг, оказанных населению, в январе–мае 2024 года составил 64,3 млрд. рублей и в сопоставимых ценах увеличился по сравнению с январем–маем 2023 года на 7,3%.

Динамика объема платных услуг населению¹⁾

	2023		2024	
	млн. рублей	в % к соответствующему периоду предыдущего года	млн. рублей	в % к соответствующему периоду предыдущего года
январь	10827	101,7	12264	107,7
февраль	11010	104,3	12622	108,9
март	11656	109,3	12962	105,4
I квартал	33493	105,1	37848	107,4
апрель	11631	110,6	13065	106,9
май	11700	119,3	13377	108,0
июнь	11703	112,3		
I полугодие	68527	109,6		
июль	11268	111,2		
август	11557	114,6		
сентябрь	11144	109,5		
январь–сентябрь	102496	110,3		
октябрь	11205	108,6		
ноябрь	11424	109,4		
декабрь	12060	117,7		
январь–декабрь	137185	110,2		

Объем платных услуг населению по видам в январе–мае 2024 года

	Млн. рублей	В % к	
		итогу	январю–маю 2023
Всего	64290	100	107,3
из них:			
бытовые	6540	10,2	111,8
транспортные	6555	10,2	100,5
почтовой связи и курьерские	794	1,2	102,4
телекоммуникационные	1554	2,4	95,1
жилищные	7308	11,4	98,0
коммунальные	25203	39,2	112,3
культуры	1175	1,8	96,0
туристские	648	1,0	100,6
услуги гостиниц и аналогичных средств размещения	1270	2,0	109,5
физической культуры и спорта	2391	3,7	107,0
медицинские	3940	6,1	105,8
специализированных коллективных средств размещения	1060	1,6	143,1
ветеринарные	431	0,7	79,0
юридические	996	1,6	100,0
системы образования	2958	4,6	103,8
услуги, предоставляемые гражданам пожилого возраста и инвалидам	374	0,6	110,9
прочие платные услуги	1093	1,7	118,1

¹⁾ Данные уточнены в соответствии с Официальной статистической методологией формирования официальной статистической информации об объеме платных услуг населению, утвержденной приказом Росстата от 20.12.2023 №668.

Структура платных услуг населению в январе–мае 2024 года

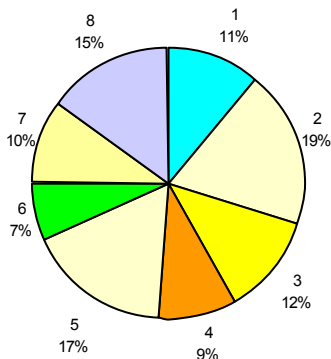

- | | |
|--------------------------|-------------------------|
| 1 – бытовые | 5 – коммунальные |
| 2 – транспортные | 6 – системы образования |
| 3 – телекоммуникационные | 7 – медицинские |
| 4 – жилищные | 8 – другие |

Структура и объем бытовых услуг населению в январе–мае 2024 года

	Млн. рублей	В % к	
		итогоу	январю–маю 2023
Всего	40262	100	111,9
из них:			
ремонт, окраска и пошив обуви	606	1,5	98,1
ремонт и пошив швейных, меховых и кожаных изделий, головных уборов и изделий текстильной галантереи, ремонт, пошив и вязание трикотажных изделий	274	0,7	97,2
ремонт и техническое обслуживание бытовой радиоэлектронной аппаратуры, бытовых машин и приборов, ремонт и изготовление металлоизделий	615	1,5	101,7
техобслуживание и ремонт транспортных средств, машин и оборудования	14434	35,9	114,0
изготовление и ремонт мебели	928	2,3	133,4
химическая чистка и крашение, услуги прачечных	799	2,0	99,7
ремонт и строительство жилья и других построек	4817	12,0	119,6
услуги фотоателье	1183	2,9	123,0
услуги саун, бань и душевых	889	2,2	101,6
парикмахерские и косметические услуги	3835	9,5	120,1
услуги по аренде, лизингу и прокату	362	0,9	100,0
ритуальные услуги	4064	10,1	107,7
прочие бытовые услуги	7456	18,5	105,3

Структура платных услуг населению в январе–мае 2024 года

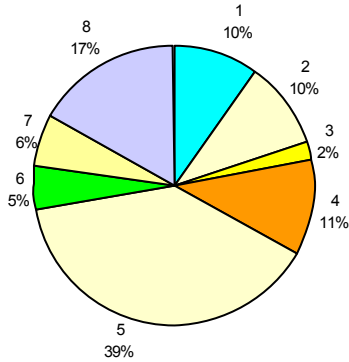

- | | |
|--------------------------|-------------------------|
| 1 – бытовые | 5 – коммунальные |
| 2 – транспортные | 6 – системы образования |
| 3 – телекоммуникационные | 7 – медицинские |
| 4 – жилищные | 8 – другие |

Структура и объем бытовых услуг населению в январе–мае 2024 года

	<i>Млн. рублей</i>	<i>В % к итогу</i>	<i>январю-маю 2023</i>
Всего	6540	100	111,8
из них:			
ремонт, окраска и пошив обуви	87	1,3	99,6
ремонт и пошив швейных, меховых и кожаных изделий, головных уборов и изделий текстильной галантереи, ремонт, пошив и вязание трикотажных изделий	192	2,9	107,1
ремонт и техническое обслуживание бытовой радиоэлектронной аппаратуры, бытовых машин и приборов, ремонт и изготовление металлоизделий	404	6,2	116,3
техобслуживание и ремонт транспортных средств, машин и оборудования	1568	24,0	117,5
изготовление и ремонт мебели	90	1,4	130,5
химическая чистка и крашение, услуги прачечных	77	1,2	98,1
ремонт и строительство жилья и других построек	1442	22,0	110,7
услуги фотоателье	196	3,0	112,3
услуги саун, бань и душевых	312	4,8	96,0
парикмахерские и косметические услуги	670	10,2	115,7
услуги по аренде, лизингу и прокату	301	4,6	98,0
ритуальные услуги	517	7,9	97,9
прочие бытовые услуги	684	10,5	127,2

ЦЕНЫ

Индексы цен и тарифов в 2024 году

в % к предыдущему месяцу

	Индекс потребительских цен	Индекс цен производителей промышленных товаров	Сводный индекс цен на продукцию (затраты, услуги) инвестиционного назначения	Индекс тарифов на грузовые перевозки
Январь	100,8	102,8	100,2	105,8
Февраль	100,9	100,7	100,6	100,02
Март	100,5	100,5	100,3	100,0
Апрель	100,6	99,8	101,0	101,5
Май	100,5	99,8	100,6	100,03
Май 2024 в % к декабрю 2023	103,3	103,6	102,7	107,4
Справочно: май 2023 в % к декабрю 2022	102,4	102,9	104,1	1,5 р.

Темпы прироста (снижения) цен и тарифов в мае (в % к декабрю предыдущего года)

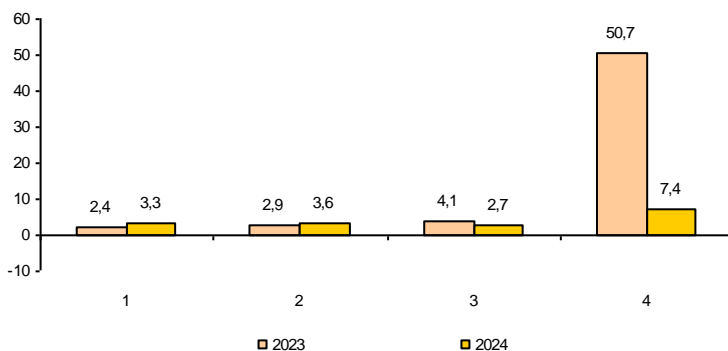

- 1 – индекс потребительских цен
- 2 – индекс цен производителей промышленных товаров
- 3 – сводный индекс цен на продукцию (затраты, услуги) инвестиционного назначения
- 4 – индекс тарифов на грузовые перевозки

Индексы цен и тарифов в 2024 году

в % к предыдущему месяцу

	Индекс потребительских цен	Индекс цен производителей промышленных товаров	Сводный индекс цен на продукцию (затраты, услуги) инвестиционного назначения	Индекс цен производителей сельскохозяйственной продукции	Индекс тарифов на грузовые перевозки
Январь	101,0	99,5	100,4	97,7	100,2
Февраль	100,9	98,5	100,5	100,4	100,0
Март	100,7	104,0	99,8	99,96	100,02
Апрель	100,4	102,1	100,7	99,7	100,0
Май	100,5	101,1	100,7	96,3	100,0
Май 2024 в % к декабрю 2023	103,5	105,2	102,1	94,3	100,2
Справочно: май 2023 в % к декабрю 2022	102,6	103,1	102,1	100,8	103,3

Темпы прироста (снижения) цен и тарифов в мае (в % к декабрю предыдущего года)

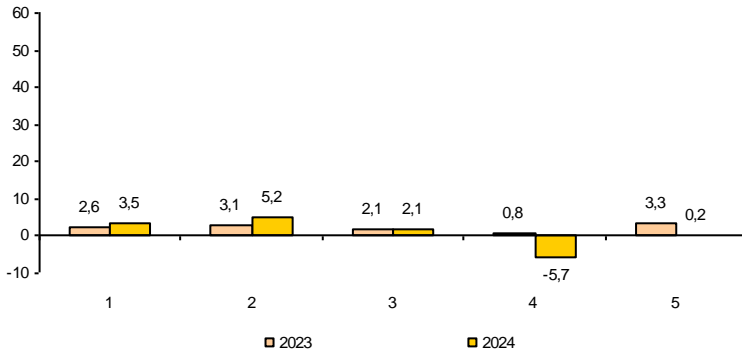

- 1 – индекс потребительских цен
- 2 – индекс цен производителей промышленных товаров
- 3 – сводный индекс цен на продукцию (затраты, услуги) инвестиционного назначения
- 4 – индекс цен производителей сельхозпродукции
- 5 – индекс тарифов на грузовые перевозки

Потребительские цены

Динамика цен в потребительском секторе в 2024 году

в % к предыдущему месяцу

	Индекс потребительских цен	В том числе:		
		продовольственные товары	непродовольственные товары	услуги
Январь	100,8	101,0	100,8	100,6
Февраль	100,9	100,8	100,4	101,5
Март	100,5	100,1	100,3	101,3
Апрель	100,6	100,8	100,5	100,6
Май	100,5	99,8	100,1	101,8
Май 2024 в % к декабрю 2023	103,3	102,4	102,0	105,9
Справочно:				
май 2023 в % к декабрю 2022	102,4	102,3	100,3	105,4

Темпы роста цен
(в % к декабрю предыдущего года)

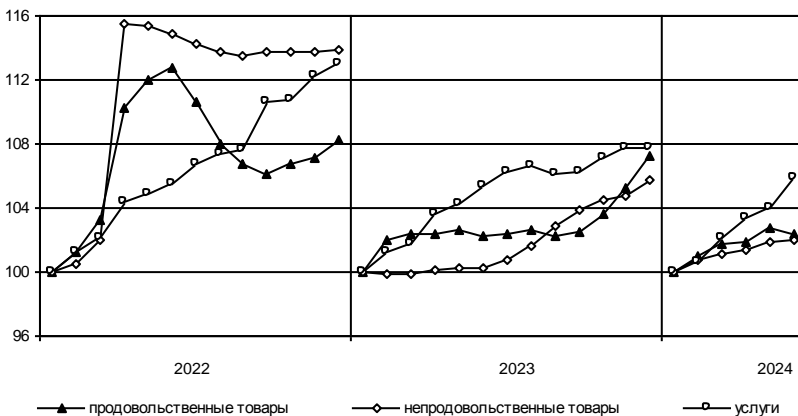

Динамика цен в потребительском секторе в 2024 году

в % к предыдущему месяцу

	Индекс потреби- тельских цен	В том числе:		
		продовольст- венные товары	непродовольст- венные товары	услуги
Январь	101,0	101,0	100,8	101,4
Февраль	100,9	101,1	100,4	101,2
Март	100,7	100,4	100,5	101,5
Апрель	100,4	100,6	100,3	100,1
Май	100,5	100,6	100,2	100,7
Май 2024 в % к декабрю 2023	103,5	103,7	102,1	104,9
Справочно: май 2023 в % к декабрю 2022	102,6	101,6	101,4	106,1

**Темпы роста цен
(в % к декабрю предыдущего года)**

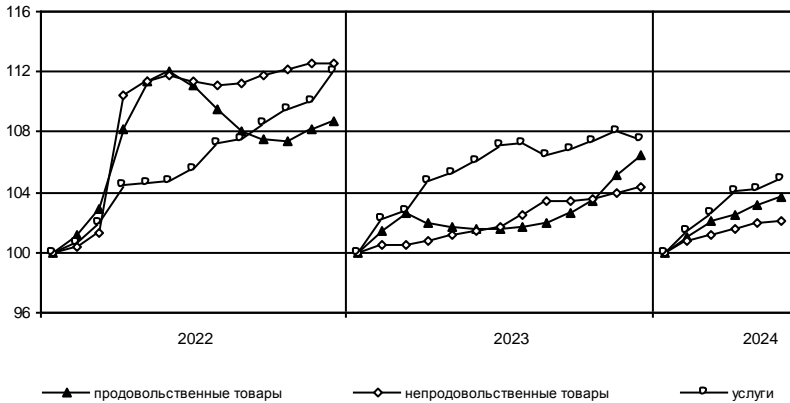

САНКТ-ПЕТЕРБУРГ

Максимальное и минимальное изменение цен на отдельные продовольственные товары в мае 2024 года

в % к предыдущему месяцу

Наименование группы	Индекс цен в среднем по группе	Максимальное и минимальное изменение цен внутри группы	
		товары	индекс цен
Мясо и птица	101,2	Куры охлажденные и мороженые	102,6
		Мясо индейки	99,8
Колбасные изделия и продукты из мяса и птицы	99,1	Колбаса сырокопченая	103,4
		Колбаса вареная	97,8
Рыба и морепродукты	100,7	Рыба мороженая неразделанная	102,3
		Креветки мороженые неразделанные	97,6
Масло и жиры	98,9	Маргарин	99,8
		Масло подсолнечное	98,2
Молоко и молочная продукция	100,8	Сметана	104,8
		Творожок детский	96,9
Сыр	99,9	Сыры плавленые	100,1
		Сыры твердые, полутвердые и мягкие	99,8
Кондитерские изделия	100,7	Карамель	101,9
		Жевательная резинка	98,9
Хлеб и хлебобулочные изделия	102,0	Хлебобулочные изделия из пшеничной муки различных сортов	104,8
		Булочные изделия сдобные штучные	97,8
Крупы и бобовые	99,3	Рис	100,2
		Пшено	98,0
Картофель	112,2	Картофель	112,2
Овощи	89,3	Свёкла	129,0
		Огурцы свежие	68,7
Фрукты и цитрусовые	101,8	Лимоны	109,7
		Груши	96,0
Алкогольные напитки	100,7	Пиво	101,3
		Коньяк	100,1

В мае 2024 года плодоовощная продукция подешевела на 4,2%, в том числе помидоры – на 13,6, при этом морковь подорожала на 18,4, лук репчатый – на 12,9, капуста белокачанная – на 10,1, яблоки – на 4,8, чеснок – на 4,3%.

Снижение цен отмечалось на креветки мороженые неразделанные – 2,4%, соль – 2,3, крупу гречневую – 1,8, мёд пчелиный натуральный, кофе натуральный в зернах и молотый – 1,6%.

Чай черный байховый стал дороже на 3,9%, мороженое сливочное – на 3,6, консервы томатные – на 2,4, рыба охлажденная и мороженая разделанная лососевых пород – на 2,2, карамель – на 1,9%.

**Максимальное и минимальное изменение цен
на отдельные продовольственные товары в мае 2024 года**

в % к предыдущему месяцу

Наименование группы	Индекс цен в среднем по группе	Максимальное и минимальное изменение цен внутри группы	
		товары	индекс цен
Мясо и птица	100,9	Говядина бескостная	102,3
		Окорочка куриные	99,3
Колбасные изделия и продукты из мяса и птицы	101,0	Колбаса сырокопченая	103,6
		Мясокопчености	98,9
Рыба и морепродукты	100,1	Рыба соленая, маринованная, копченая	102,3
		Соленые и копченые деликатесные продукты из рыбы	98,2
Масло и жиры	99,9	Масло оливковое	102,9
		Масло сливочное	99,7
Молоко и молочная продукция	100,7	Кисломолочные продукты	102,3
		Молоко сгущенное с сахаром	97,3
Сыр	100,5	Сыры твердые, полутвердые и мягкие	101,3
		Национальные сыры и брынза	98,3
Кондитерские изделия	101,3	Шоколад	104,5
		Печенье	99,1
Хлеб и хлебобулочные изделия	102,0	Хлебобулочные изделия из пшеничной муки различных сортов	104,1
		Булочные изделия сдобные штучные	98,6
Крупы и бобовые	99,0	Горох и фасоль	101,8
		Крупа гречневая	98,1
Картофель	133,7	Картофель	133,7
Овощи	90,7	Свёкла	126,7
		Огурцы свежие	70,3
Фрукты и цитрусовые	100,4	Лимоны	113,1
		Яблоки	98,4
Алкогольные напитки	100,3	Коньяк	101,8
		Водка	99,4

В мае 2024 года плодоовощная продукция подорожала на 0,2%, в том числе морковь – на 22,4, лук репчатый – на 14,0, капуста белокочанная – на 13,5, при этом помидоры подешевели на 15,6, чеснок – на 3,1%.

Кексы, рулеты стали дороже на 3,7%, мороженое сливочное – на 2,9, напитки газированные – на 2,6, сметана – на 2,1, макаронные изделия из пшеничной муки высшего сорта – на 1,9, соль – на 1,8%.

Снижение цен отмечалось на сахар-песок – 3,3%, варенье, джем, повидло – 2,3, кетчуп – 2,2%.

САНКТ-ПЕТЕРБУРГ

Максимальное и минимальное изменение цен
на отдельные непродовольственные товары в мае 2024 года

в % к предыдущему месяцу

Наименование группы	Индекс цен в среднем по группе	Максимальное и минимальное изменение цен внутри группы	
		товары	индекс цен
Ткани	100,0	Ткань шерстяная и полушерстяная	100,4
		Ткани хлопчатобумажные	99,8
Одежда	99,7	Пеленки для новорожденных	103,3
		Джинсы мужские	94,5
Трикотажные изделия	100,2	Джемпер женский	103,2
		Футболка детская	94,8
Чулочно-носочные изделия	99,4	Носки женские	102,4
		Колготки женские	97,0
Обувь	99,3	Туфли женские летние	107,9
		Обувь домашняя для взрослых	95,2
Моющие и чистящие средства	99,1	Мыло хозяйственное	102,6
		Жидкие чистящие и моющие средства	96,6
Парфюмерно-косметические товары	100,2	Тушь для ресниц	106,7
		Туалетная вода	95,7
Галантерея	100,1	Бритвенные станки одноразовые	103,5
		Ремень мужской	97,0
Мебель	100,1	Стол кухонный	102,3
		Зеркало навесное	95,8
Табачные изделия	100,2	Сигареты с фильтром	100,2
		Комплект столовых приборов	101,8
Металлическая посуда и предметы домашнего обихода	100,0	Чайник	97,5
		Электротовары	97,5
Бумажно-беловые товары	100,5	Лампа энергосберегающая	108,7
		Миксер, блендер	92,4
Школьно-письменные и канцелярские товары	100,1	Бумага офисная	102,8
		Подгузники детские	97,9
Печатные издания	100,7	Набор фломастеров	100,5
		Карандаш	99,9
Телерадиотовары	98,8	Газета	100,9
		Книга	100,5
Персональные компьютеры	99,5	Телевизор	99,0
		Флеш-накопитель USB	98,6
Средства связи	98,0	Монитор для настольного компьютера	101,0
		Ноутбук	98,5
Строительные материалы	102,0	Смарт-часы	104,6
		Наушники беспроводные	93,7
Медикаменты	100,3	Плиты древесностружечные	112,5
		Еврошифер	99,1
		Амоксициллин с клавулановой кислотой	112,4
		Сульфациетамид	85,3

ЛЕНИНГРАДСКАЯ ОБЛАСТЬ

Максимальное и минимальное изменение цен на отдельные непродовольственные товары в мае 2024 года

в % к предыдущему месяцу

Наименование группы	Индекс цен в среднем по группе	Максимальное и минимальное изменение цен внутри группы	
		товары	индекс цен
Ткани	100,1	Ткань из искусственного шелка	100,7
		Ткань шерстяная и полушерстяная	100,0
Одежда	99,7	Платье для девочек из полушерстяных тканей	102,7
		Куртка для детей дошкольного возраста утепленная	96,2
Трикотажные изделия	99,8	Майка, футболка женская	102,1
		Костюм спортивный для детей школьного возраста	95,9
Чулочно-носочные изделия	98,5	Колготки детские	100,7
		Носки мужские	97,4
Обувь	99,4	Сапоги мужские зимние из натуральной кожи	101,3
		Туфли женские закрытые	96,2
Моющие и чистящие средства	99,6	Порошок стиральный	101,6
		Мыло туалетное	96,5
Парфюмерно-косметические товары	100,9	Туалетная вода	102,1
		Пена для бритья	98,7
Галантерея	99,2	Чемодан	101,7
		Бритвенные станки одноразовые	95,9
Табачные изделия	100,7	Сигареты с фильтром	100,7
Мебель	100,6	Табурет для кухни	106,2
		Стол кухонный	99,4
Металлическая посуда и предметы домашнего обихода	101,4	Кастрюля	102,2
		Комплект столовых приборов	99,8
Электротовары	100,8	Машина швейная	103,6
		Светильник потолочный	98,4
Бумажно-беловые товары	99,8	Подгузники детские	101,4
		Бумажные носовые платки	97,7
Школьно-письменные и канцелярские товары	101,4	Авторучка шариковая	102,4
		Набор фломастеров	98,8
Печатные издания	100,1	Книга	100,7
		Газета	99,4
Телерадиотовары	100,9	Флеш-накопитель USB	101,8
		Телевизор	100,8
Персональные компьютеры	99,8	Моноблок	100,6
		Компьютер планшетный	99,1
Средства связи	100,9	Смарт-часы	102,6
		Наушники беспроводные	100,3
Строительные материалы	100,7	Рубероид	106,3
		Доска обрезная	97,8
Медикаменты	99,8	Канефрон Н	103,3
		Корвалол	90,7

Изменение цен на рынке автомобильного топлива в мае 2024 года

	Средние цены, в рублях за 1 литр	В % к	
		апрелю 2024	декабрю 2023
Бензин	56,21	100,8	102,1
марки АИ-92	51,82	100,7	101,8
марки АИ-95	56,58	100,7	102,2
марки АИ-98	70,99	101,1	102,4
Дизельное топливо	64,98	101,0	101,8

**Изменение цен на автомобильное топливо
(в % к декабрю предыдущего года)**

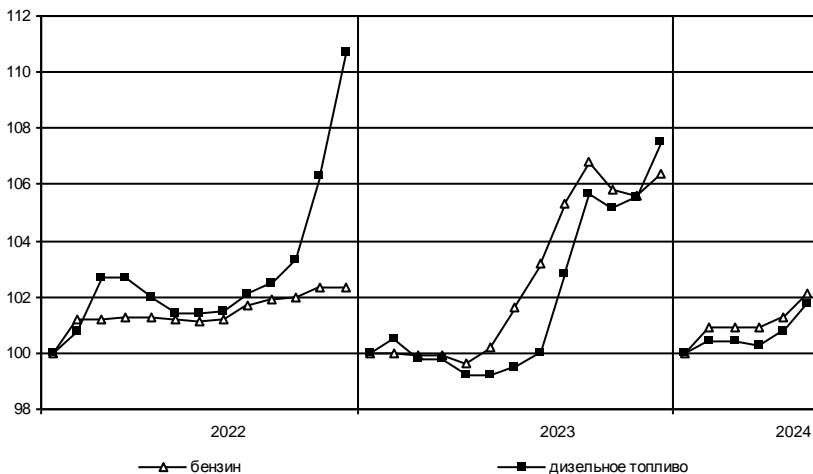

Изменение цен на рынке автомобильного топлива в мае 2024 года

	Средние цены, в рублях за 1 литр	В % к	
		апрелю 2024	декабрю 2023
Бензин	55,67	100,6	102,1
марки АИ-92	51,39	100,5	101,9
марки АИ-95	55,81	100,6	102,1
марки АИ-98	70,66	101,3	102,8
Дизельное топливо	64,53	100,5	101,0

**Изменение цен на автомобильное топливо
(в % к декабрю предыдущего года)**

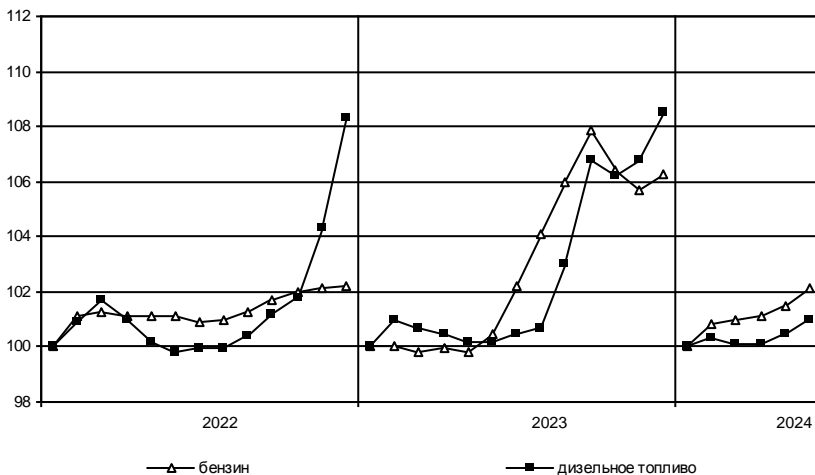

САНКТ-ПЕТЕРБУРГ

Максимальное и минимальное изменение цен и тарифов на отдельные виды услуг в мае 2024 года

в % к предыдущему месяцу

Наименование группы	Индекс цен и тарифов в среднем по группе	Максимальное и минимальное изменение цен внутри группы	
		товары	индекс цен
Медицинские услуги	100,3	Лечение кариеса	100,6
		Пребывание пациента в круглосуточном стационаре	100,2
Бытовые услуги	101,0	Выполнение работ по облицовке кафельной плиткой	107,3
		Установка пластиковых окон	100,3

В мае 2024 года проживание в гостиницах стало дороже на 28,1%, авиаперелёты – на 26,2, экскурсионные услуги – на 12,8, проезд в поездах дальнего следования – на 9,5, санаторно-оздоровительные услуги – на 5,0, при этом стоимость услуг в сфере зарубежного туризма снизилась на 3,0, плата за пользование потребительским кредитом – на 2,2%.

Цены и тарифы на жилищно-коммунальные услуги в мае 2024 года

	В рублях	В % к	
		апрелю 2024	декабрю 2023
Содержание и ремонт жилья в государственном и муниципальном жилищных фондах ¹⁾ , м ²	28,52	100,0	100,0
Наем жилых помещений в государственном и муниципальном жилищных фондах ²⁾ , м ²	13,76	100,0	102,1
Оплата эксплуатационных расходов в приватизированных квартирах, м ²	31,16	100,0	100,0
Оплата эксплуатационных расходов в домах ЖСК, м ²	31,16	100,0	100,0
Взносы на капитальный ремонт ³⁾ , м ²	12,71	100,0	100,0
Обращение с твердыми коммунальными отходами, м ² общей площади	8,78	100,0	97,2
Водоснабжение холодное, м ³	36,54	100,0	100,0
Водоотведение, м ³	36,54	100,0	100,0
Отопление, Гкал	2111,40	100,0	100,0
Водоснабжение горячее, м ³	126,68	100,0	100,0
Электричество (в квартирах без электроплит), 100 кВт-ч	570,00	100,0	100,0
Газ сетевой, м ³	7,46	100,0	98,6

¹⁾ Без учета платы за содержание и ремонт автоматически запирающихся устройств дверей подъездов многоквартирного дома, за содержание и ремонт систем автоматизированной противопожарной защиты, за содержание и текущий ремонт внутридомовых инженерных систем газоснабжения, за эксплуатацию коллективных (общедомовых) приборов учета используемых энергетических ресурсов, за содержание и текущий ремонт систем экстренного оповещения населения об угрозе возникновения или о возникновении чрезвычайных ситуаций; стоимости коммунальных ресурсов, потребляемых в целях содержания общего имущества в многоквартирном доме.

²⁾ Для жилых помещений государственного жилищного фонда Санкт-Петербурга в панельных домах.

³⁾ Для типов многоквартирных домов «панельные «новое строительство», постройки после 1980 г.» или «дома, построенные после 1999 года, категории «новое строительство панельные», оборудованных лифтом.

ЛЕНИНГРАДСКАЯ ОБЛАСТЬ

Максимальное и минимальное изменение цен и тарифов на отдельные виды услуг в мае 2024 года

в % к предыдущему месяцу

Наименование группы	Индекс цен и тарифов в среднем по группе	Максимальное и минимальное изменение цен внутри группы	
		товары	индекс цен
Медицинские услуги	100,03	Удаление зуба	100,3
Бытовые услуги	100,5	Лечебный массаж	100,0
		Изготовление гроба	110,2
		Стрижка женская	100,3

В мае 2024 года стоимость авиаперелётов стала выше на 26,2%, стоимость проезда в поездах дальнего следования – на 9,4, экскурсионные услуги подорожали на 7,0, санаторно-оздоровительные услуги – на 6,2, проживание в гостиницах – на 4,4, при этом стоимость занятий на курсах профессионального обучения снизилась на 3,4, плата за пользование потребительским кредитом – на 2,1%.

Цены и тарифы на жилищно-коммунальные услуги в мае 2024 года

	В рублях	В % к	
		апрелю 2024	декабрю 2023
Содержание и ремонт жилья в государственном и муниципальном жилищных фондах, м ²	33,72	100,0	102,9
Наем жилых помещений в государственном и муниципальном жилищных фондах, м ²	9,38	100,0	101,9
Оплата эксплуатационных расходов в приватизированных квартирах, м ²	32,68	100,0	103,0
Оплата эксплуатационных расходов в домах ЖСК, м ²	29,88	100,0	103,1
Взносы на капитальный ремонт, м ²	11,88	100,0	109,0
Обращение с твердыми коммунальными отходами, м ² общей площади	6,28	100,0	100,0
Водоснабжение холодное, м ³	33,41	100,0	100,0
Водоотведение, м ³	36,77	100,0	100,0
Отопление, Гкал	2480,37	100,0	100,0
Водоснабжение горячее, м ³	162,85	100,0	100,0
Электричество (в квартирах без электроплит), 100 кВт-ч	538,00	100,0	100,0
Газ сетевой, м ³	7,68	100,0	100,0

Цены производителей

Индексы цен производителей промышленных товаров

Индекс цен производителей промышленных товаров в мае 2024 года по сравнению с апрелем 2024 года составил 99,8%, из него в обрабатывающих производствах – 99,7%, в обеспечении электрической энергией, газом и паром; кондиционировании воздуха – 100,5%.

Индексы цен производителей промышленных товаров по отдельным видам экономической деятельности

	Май 2024 в % к		Справочно: май 2023 в % к декабрю 2022
	апрелю 2024	декабрю 2023	
Обрабатывающие производства	99,7	104,0	102,2
из них производство:			
пищевых продуктов	99,0	103,2	100,3
напитков	101,0	103,5	102,4
табачных изделий	97,4	116,0	107,5
текстильных изделий	98,1	98,6	100,0
одежды	100,1	92,7	127,3
кожи и изделий из кожи	101,2	98,6	96,4
обработка древесины и производство изделий из дерева и пробки, кроме мебели, изделий из соломки и материалов для плетения	103,6	122,1	92,1
бумаги и бумажных изделий	99,6	112,9	112,5
деятельность полиграфическая и копирование носителей информации	99,7	104,1	101,6
химических веществ и химических продуктов	99,4	99,8	100,3
лекарственных средств и материалов, применяемых в медицинских целях и ветеринарии	99,99	101,3	101,9
резиновых и пластмассовых изделий	96,4	95,3	113,2
прочей неметаллической минеральной продукции	102,5	106,2	100,7
металлургическое производство	99,97	97,6	104,8
готовых металлических изделий, кроме машин и оборудования	100,3	114,1	102,0
компьютеров, электронных и оптических изделий	99,1	105,5	104,1
электрического оборудования	100,7	101,6	106,9
машин и оборудования, не включенных в другие группировки	100,2	102,0	100,8
автотранспортных средств, прицепов и полуприцепов	100,0	127,0	100,5
прочих транспортных средств и оборудования	100,1	100,4	104,9
мебели	100,0	110,0	100,0
прочих готовых изделий	100,0	106,6	102,0
ремонт и монтаж машин и оборудования	100,0	100,0	102,6

Индекс цен производителей промышленных товаров в мае 2024 года по сравнению с апрелем 2024 года составил 101,1%, из него в лесозаготовках – 100,03%, в рыбоводстве – 102,8%, в добыче полезных ископаемых – 107,0%, в обрабатывающих производствах – 101,3%, в обеспечении электрической энергией, газом и паром; кондиционировании воздуха – 99,3%.

**Индексы цен производителей промышленных товаров
по отдельным видам экономической деятельности**

	Май 2024 в % к		Справочно: май 2023 в % к декабрю 2022
	апрелю 2024	декабрю 2023	
Лесозаготовки	100,03	113,0	95,9
Рыбоводство	102,8	125,5	105,9
Добыча полезных ископаемых	107,0	101,5	110,3
Обрабатывающие производства	101,3	105,5	101,8
из них производство:			
пищевых продуктов	101,1	97,9	104,2
напитков	140,4	100,4	99,8
табачных изделий	104,0	94,4	101,9
текстильных изделий	100,0	100,0	100,0
одежды	100,0	107,8	106,1
обработка древесины и производство изделий из дерева и пробки, кроме мебели, изделий из соломки и материалов для плетения	101,3	104,4	99,4
бумаги и бумажных изделий	100,3	104,0	99,4
деятельность полиграфическая и копирование носителей информации	100,0	100,6	103,5
кокса и нефтепродуктов	98,2	103,0	99,0
химических веществ и химических продуктов	98,8	103,3	110,2
лекарственных средств и материалов, применяемых в медицинских целях и ветеринарии	98,3	104,5	96,0
резиновых и пластмассовых изделий	101,7	109,1	105,1
прочей неметаллической минеральной продукции	102,2	104,8	102,7
металлургическое производство	100,0	96,0	149,9
готовых металлических изделий, кроме машин и оборудования	103,9	120,6	109,9
электрического оборудования	104,8	110,3	103,9
машин и оборудования, не включенных в другие группировки	110,1	119,9	98,3
автотранспортных средств, прицепов и полуприцепов	104,4	107,5	110,0
прочих транспортных средств и оборудования	103,7	1,6 р.	97,2
мебели	99,99	100,0	75,2
прочих готовых изделий	100,0	100,0	100,0

	Май 2024 в % к		Справочно: май 2023 в % к декабрю 2022
	апрелю 2024	декабрю 2023	
Обеспечение электрической энергией, газом и паром; кондиционирование воздуха	100,5	101,2	108,4
в том числе:			
производство, передача и распределение электроэнергии	101,1	102,8	110,2
производство и распределение газообразного топлива	100,0	100,0	100,0
производство, передача и распределение пара и горячей воды; кондиционирование воздуха	100,02	100,05	108,2

**Изменение средних цен производителей на электроэнергию
(в % к декабрю предыдущего года)**

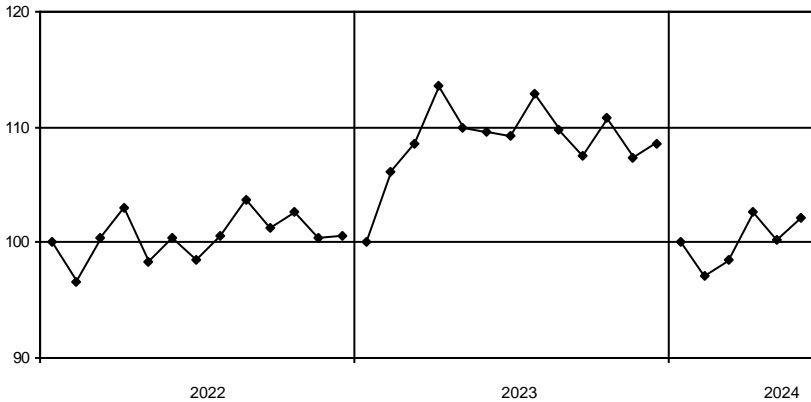

	Май 2024 в % к		Справочно: май 2023 в % к декабрю 2022
	апрелю 2024	декабрю 2023	
Обеспечение электрической энергией, газом и паром; кондиционирование воздуха	99,3	104,1	109,9
в том числе:			
производство, передача и распределение электроэнергии	99,1	104,3	111,1
производство, передача и распределение пара и горячей воды; кондиционирование воздуха	100,0	102,6	104,0

**Изменение средних цен производителей на электроэнергию
(в % к декабрю предыдущего года)**

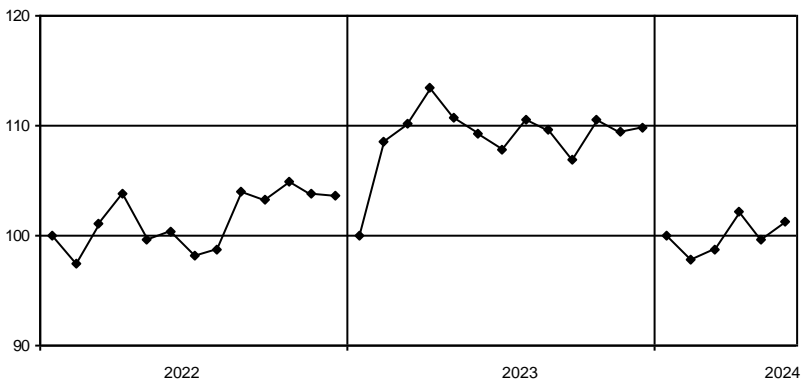

Индексы цен на продукцию инвестиционного назначения

Сводный индекс цен на продукцию (затраты, услуги) инвестиционного назначения в мае 2024 года по сравнению с маем 2023 года составил 109,8%.

Индексы цен строительной продукции

в % к предыдущему месяцу

	Сводный индекс цен на продукцию (затраты, услуги) инвестиционного назначения	В том числе индексы цен:		
		производителей на строительную продукцию	на приобретение машин и оборудования инвестиционного назначения	на прочую продукцию (затраты, услуги) инвестиционного назначения
Январь	100,2	100,6	99,6	100,8
Февраль	100,6	99,8	101,3	100,8
Март	100,3	100,2	100,4	100,5
Апрель	101,0	101,1	101,0	100,7
Май	100,6	100,6	100,6	100,5
Май 2024 в % к декабрю 2023	102,7	102,4	102,8	103,2
Справочно: май 2023 в % к декабрю 2022	104,1	102,8	105,6	102,3

Индексы цен на материалы

по отдельным группам строительных материалов

	Май 2024 в % к		Справочно: май 2023 в % к декабрю 2022
	маю 2023	декабрю 2023	
Щебень	109,7	93,2	96,6
Кирпич керамический	104,3	98,1	103,4
Портландцемент, цемент глиноземистый, цемент шлаковый	130,7	109,9	93,7
Кирпич силикатный и шлаковый	105,7	107,7	99,1
Опоры ЛЭП, связи и элементы контактной сети электрифицированных дорог	100,0	100,0	108,0
Бетон, готовый для заливки (товарный бетон)	114,1	100,1	100,9
Растворы строительные	113,5	107,0	94,5
Сталь арматурная	118,7	110,2	120,2

ЛЕНИНГРАДСКАЯ ОБЛАСТЬ

Сводный индекс цен на продукцию (затраты, услуги) инвестиционного назначения в мае 2024 года по сравнению с маем 2023 года составил 110,3 %.

Индексы цен строительной продукции

в % к предыдущему месяцу

	Сводный индекс цен на продукцию (затраты, услуги) инвестиционного назначения	В том числе индексы цен:		
		производителей на строительную продукцию	на приобретение машин и оборудования инвестиционного назначения	на прочую продукцию (затраты, услуги) инвестиционного назначения
Январь	100,4	100,7	99,6	98,2
Февраль	100,5	100,3	101,3	100,4
Март	99,8	99,6	100,4	100,2
Апрель	100,7	100,7	101,0	100,04
Май	100,7	100,8	100,6	97,5
Май 2024 в % к декабрю 2023	102,1	102,1	102,8	96,5
Справочно: май 2023 в % к декабрю 2022	102,1	100,7	105,6	101,6

Индексы цен на материалы

по отдельным группам строительных материалов

	Май 2024 в % к		Справочно: май 2023 в % к декабрю 2022
	маю 2023	декабрю 2023	
Щебень	109,7	99,3	101,8
Кирпич керамический	113,0	106,2	83,4
Портландцемент, цемент глиноземистый, цемент шлаковый	117,6	106,4	99,9
Кирпич силикатный и шлаковый	100,0	100,0	99,96
Опоры ЛЭП, связи и элементы контактной сети электрифицированных дорог	100,5	100,0	100,0
Бетон, готовый для заливки (товарный бетон)	111,1	101,4	93,8
Растворы строительные	120,6	92,3	97,7
Сталь арматурная	111,0	106,3	117,6

Индексы тарифов на грузовые перевозки

в % к предыдущему месяцу

	Индекс тарифов на грузовые перевозки	В том числе по видам транспорта:					
		железнодорожный	автомобильный	внутренний водный	воздушный	трубопроводный	морской
Январь	105,8	100,0	109,6	100,0	100,0	110,9	100,0
Февраль	100,02	100,0	101,1	100,0	100,0	100,0	100,0
Март	100,0	100,0	100,0	100,0	100,0	100,0	100,0
Апрель	101,5	100,0	101,1	100,0	137,8	102,3	100,0
Май	100,03	100,0	101,5	109,5	100,0	100,0	100,0
Май 2024 в % к декабрю 2023	107,4	100,0	113,8	109,5	137,8	113,4	100,0
Справочно:							
май 2023 в % к декабрю 2022	1,5 р.	110,1	109,6	104,1	100,0	2,3 р.	115,5

Изменение тарифов на грузовые перевозки автомобильным транспортом и цен на бензин (в % к декабрю предыдущего года)

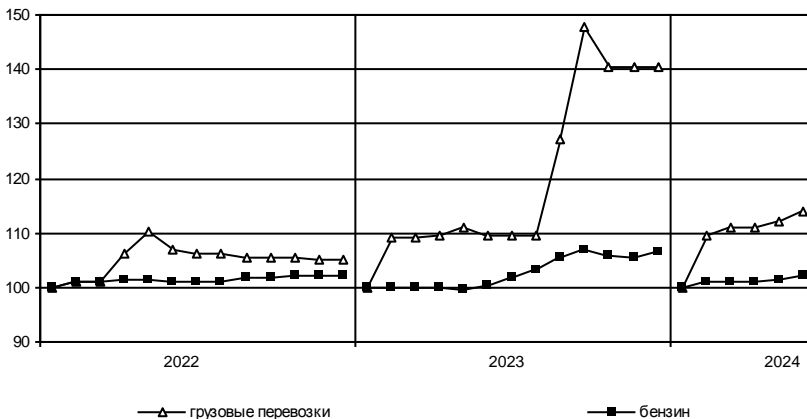

в % к предыдущему месяцу

	Индекс тарифов на грузовые перевозки	В том числе автомобильным транспортом
Январь	100,2	100,2
Февраль	100,0	100,0
Март	100,02	100,02
Апрель	100,0	100,0
Май	100,0	100,0
Май 2024 в % к декабрю 2023	100,2	100,2
Справочно: май 2023 в % к декабрю 2022	103,3	103,3

Изменение тарифов на грузовые перевозки автомобильным транспортом и цен на бензин (в % к декабрю предыдущего года)

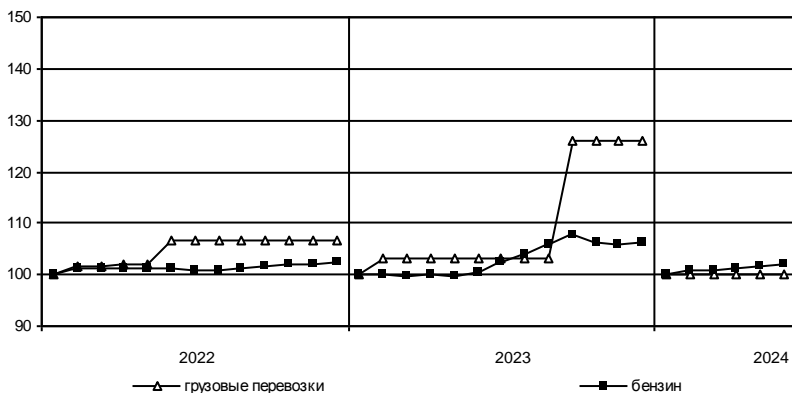

Индексы цен производителей сельскохозяйственной продукции

в % к предыдущему месяцу

	<i>Продукция – всего</i>	<i>В том числе:</i>	
		<i>растениеводство</i>	<i>животноводство</i>
Январь	97,7	109,6	97,2
Февраль	100,4	103,6	100,3
Март	99,96	96,4	100,1
Апрель	99,7	97,2	99,9
Май	96,3	89,7	96,6
Май 2024 в % к декабрю 2023	94,3	95,5	94,2
Справочно:			
май 2023 в % к декабрю 2022	100,8	99,2	100,8

Индексы цен производителей по группам и отдельным видам сельскохозяйственной продукции в мае 2024 года

в %

	<i>К предыдущему месяцу</i>	<i>К декабрю 2023</i>	<i>Справочно:</i>	
			<i>май 2023 к апрелю 2023</i>	<i>май 2023 к декабрю 2022</i>
Растениеводство	89,7	95,5	87,2	99,2
картофель	97,7	100,9	97,3	97,9
овощи	87,3	93,4	85,5	99,5
Животноводство	96,6	94,2	103,6	100,8
скот и птица	94,9	87,5	113,8	109,0
молоко	100,5	103,7	97,4	93,2
яйца	96,7	99,0	91,1	92,7

Темпы прироста (снижения) цен производителей сельскохозяйственной продукции (в % к предыдущему месяцу)

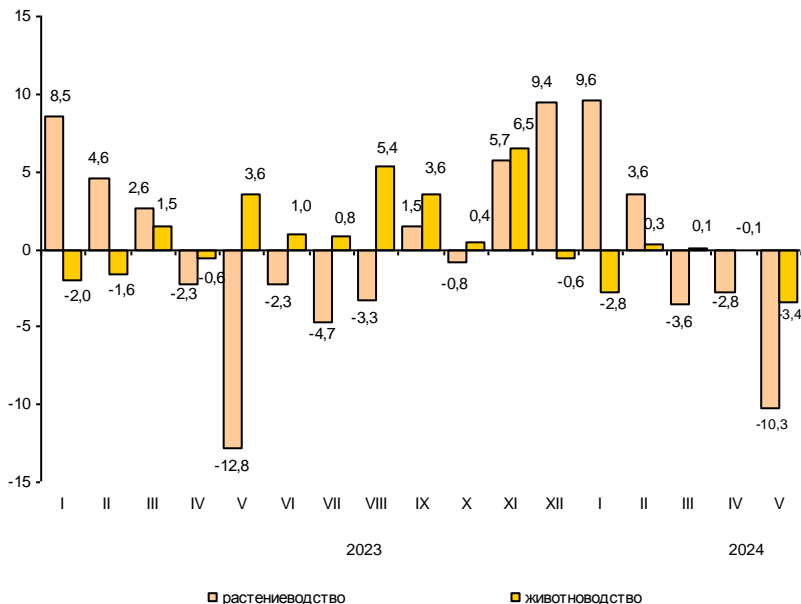

РЫНОК ТРУДА

Занятость и безработица

Численность работников организаций

В апреле 2024 года в организациях (без субъектов малого предпринимательства) работало 1601 тыс. человек. В структуре работающих 94,4% приходилось на штатных работников, на условиях совместительства – 2,2% и по договорам гражданско-правового характера – 3,4% от общего числа работающих.

*Динамика численности работников организаций
(без субъектов малого предпринимательства)*

	Апрель 2024, тыс. человек		В % к		Январь-апрель 2024 в % к январю 2023	Справочно:		
	апрелю 2023	марту 2024	апрелю 2023	марту 2024		апрель 2023 в % к апрелю 2022	марту 2023	январь-апрель 2023 в % к январю-апрелю 2022
Средняя численность работников организаций	1601,1	101,3	100,2	101,6	100,4	100,1	100,6	
в том числе:								
работников списочного состава (без внешних совместителей)	1511,1	101,6	100,2	101,6	99,6	100,0	100,0	
внешних совместителей ¹⁾	35,7	102,0	100,1	102,9	105,1	101,0	104,6	
работников, выполнявших работы по договорам гражданско-правового характера ¹⁾	54,3	92,0	101,7	100,7	123,2	100,9	118,7	

В апреле 2024 года в организациях (без субъектов малого предпринимательства) работало 417 тыс. человек. В структуре работающих 96,1% приходилось на штатных работников, на условиях совместительства – 1,8% и по договорам гражданско-правового характера – 2,1% от общего числа работающих.

**Динамика численности работников организаций
(без субъектов малого предпринимательства)**

	Апрель 2024, тыс. человек	В % к		Январь- апрель 2024 в % к январю- апрелю 2023	Справочно:		
		апрелю 2023	марту 2024		апрель 2023 в % к	апрелю 2022	марту 2023
Средняя численность работников организаций	416,7	103,1	100,2	103,1	101,0	100,1	101,9
в том числе:							
работников спи- сочного состава (без внешних совместителей)	400,4	103,0	100,2	102,9	100,7	100,3	101,6
внешних совместителей ¹⁾	7,5	106,9	98,7	107,0	104,6	99,6	106,8
работников, выпол- нявших работы по договорам гражданско-пра- вового характера ¹⁾	8,8	104,7	101,5	108,8	115,6	95,1	115,5

¹⁾ В эквиваленте полной занятости.

Средняя численность работников организаций по видам экономической деятельности¹⁾ в апреле 2024 года (без субъектов малого предпринимательства)

	Всего работников		В том числе:			
	тыс. человек	в % к апрелю 2023	итогу	работников	внешних	работников, выполняющих работы по договорам гражданско-правового характера
				списочного состава (без внешних совместителей)	совместителей	
Всего	1601,1	101,3	100	1511,1	35,7	54,3
в том числе по видам экономической деятельности:						
сельское, лесное хозяйство, охота, рыболовство и рыбоводство	2,5	98,7	0,2	2,4	0,0	0,0
добыча полезных ископаемых	3,4	112,8	0,2	3,4	0,0	0,0
обрабатывающие производства	243,6	105,2	15,2	237,4	3,0	3,2
обеспечение электрической энергией, газом и паром; кондиционирование воздуха	27,6	97,9	1,7	27,3	0,2	0,1
водоснабжение; водоотведение, организация сбора и утилизации отходов, деятельность по ликвидации загрязнений	13,0	87,0	0,8	12,9	0,1	0,0
строительство	60,4	97,5	3,8	56,9	1,2	2,3
торговля оптовая и розничная; ремонт автотранспортных средств и мотоциклов	193,6	99,9	12,1	189,0	2,5	2,1
транспортировка и хранение	151,0	103,2	9,4	145,6	0,9	4,6
деятельность гостиниц и предприятий общественного питания	25,5	91,5	1,6	24,3	0,4	0,7
деятельность в области информации и связи	78,5	103,6	4,9	70,5	1,0	7,0
деятельность финансовая и страховая	55,2	104,8	3,4	41,8	0,6	12,8

Средняя численность работников организаций по видам экономической деятельности¹⁾ в апреле 2024 года (без субъектов малого предпринимательства)

	Всего работников		В том числе:			
	тыс. человек	в % к апрелю 2023	итогу	работников		
				списочного состава (без внешних совместителей)	внешних работников, совместителей боты по договорам	выполнявших работы по договорам гражданско-правового характера
Всего	416,7	103,1	100	400,4	7,5	8,8
в том числе по видам экономической деятельности:						
сельское, лесное хозяйство, охота, рыболовство и рыбоводство	14,8	95,3	3,5	14,4	0,2	0,3
добыча полезных ископаемых	3,8	98,6	0,9	3,6	0,0	0,1
обрабатывающие производства	92,7	103,6	22,3	91,5	0,5	0,7
обеспечение электрической энергией, газом и паром; кондиционирование воздуха	21,6	99,5	5,2	21,2	0,1	0,2
водоснабжение; водоотведение, организация сбора и утилизации отходов, деятельность по ликвидации загрязнений	7,0	97,8	1,7	6,8	0,1	0,1
строительство	33,2	121,7	8,0	32,4	0,3	0,6
торговля оптовая и розничная; ремонт автотранспортных средств и мотоциклов	45,9	106,1	11,0	43,6	0,4	1,9
транспортировка и хранение	34,7	105,0	8,3	34,2	0,2	0,4
деятельность гостиниц и предприятий общественного питания	3,9	111,9	0,9	3,8	0,0	0,1
деятельность в области информации и связи	2,8	110,2	0,7	2,6	0,0	0,2
деятельность финансовая и страховая	3,1	85,0	0,7	1,9	0,0	1,2

¹⁾ По «чистым» видам экономической деятельности.

САНКТ-ПЕТЕРБУРГ

	Всего работников			В том числе:		
	тыс. человек	в % к		работников списочного состава (без внешних совместителей)	внешних совместителей	работников, выполнявших работы по договорам гражданско-правового характера
		апрелю 2023	итогу			
деятельность по операциям с недвижимым имуществом	33,3	102,8	2,1	31,6	0,7	0,9
деятельность профессиональная, научная и техническая	127,4	103,0	8,0	120,9	4,1	2,4
деятельность административная и сопутствующие дополнительные услуги	43,8	104,2	2,7	41,9	0,9	0,9
государственное управление и обеспечение военной безопасности; социальное обеспечение	88,5	97,2	5,5	86,0	0,5	2,1
образование	225,1	101,8	14,1	205,4	12,9	6,9
деятельность в области здравоохранения и социальных услуг	172,3	100,2	10,8	165,4	4,4	2,5
деятельность в области культуры, спорта, организации досуга и развлечений	49,0	92,6	3,1	43,1	1,8	4,1
предоставление прочих видов услуг	7,2	101,8	0,4	5,1	0,5	1,7

ЛЕНИНГРАДСКАЯ ОБЛАСТЬ

окончание

	Всего работников		В том числе:			
	тыс. человек	в % к апрелю 2023	работников списочного состава (без внешних совместителей)			внешних работников, совместителей боты по договорам гражданско-правового характера
			итогу			
деятельность по операциям с недвижимым имуществом	4,4	92,9	1,1	3,9	0,1	0,4
деятельность профессиональная, научная и техническая	11,7	105,3	2,8	11,2	0,3	0,2
деятельность административная и сопутствующие дополнительные услуги	7,9	110,6	1,9	7,6	0,2	0,1
государственное управление и обеспечение военной безопасности; социальное обеспечение	29,8	95,5	7,2	28,4	0,3	1,1
образование	50,2	100,0	12,0	47,0	2,8	0,3
деятельность в области здравоохранения и социальных услуг	38,2	100,4	9,2	36,8	1,2	0,2
деятельность в области культуры, спорта, организации досуга и развлечений	9,7	104,6	2,3	8,4	0,7	0,6
предоставление прочих видов услуг	1,3	97,6	0,3	1,1	0,1	0,1

САНКТ-ПЕТЕРБУРГ

Средняя численность работников организаций по видам экономической деятельности¹⁾ в январе–апреле 2024 года (без субъектов малого предпринимательства)

	Всего работников		В том числе:			
	тыс. человек	в % к январю-апрелю 2023	итогу	работников списочного состава (без внешних сов-	внешних совместителей	работников, выполняющих работы по договорам гражданско-правового характера
				местителей)		
Всего	1597,4	101,6	100	1506,7	35,4	55,3
в том числе по видам экономической деятельности:						
сельское, лесное хозяйство, охота, рыболовство и рыбоводство	2,5	101,0	0,2	2,4	0,0	0,0
добыча полезных ископаемых	3,2	103,5	0,2	3,1	0,0	0,0
обрабатывающие производства	241,1	104,6	15,1	235,4	3,0	2,6
обеспечение электрической энергией, газом и паром; кондиционирование воздуха	27,6	98,3	1,7	27,4	0,2	0,1
водоснабжение; водоотведение, организация сбора и утилизации отходов, деятельность по ликвидации загрязнений	14,6	98,0	0,9	14,5	0,1	0,0
строительство	59,1	96,0	3,7	55,9	1,2	2,1
торговля оптовая и розничная; ремонт автотранспортных средств и мотоциклов	196,2	101,2	12,3	189,2	2,5	4,5
транспортировка и хранение	151,5	105,2	9,5	145,4	0,9	5,2
деятельность гостиниц и предприятий общественного питания	25,4	87,9	1,6	24,4	0,4	0,6
деятельность в области информации и связи	77,7	103,6	4,9	69,7	1,0	7,0
деятельность финансовая и страховая	54,7	104,8	3,4	41,8	0,6	12,3

Средняя численность работников организаций по видам экономической деятельности¹⁾ в январе–апреле 2024 года (без субъектов малого предпринимательства)

	Всего работников		В том числе:			
	тыс. человек	в % к январю-апрелю 2023	итогу	работников списочного состава (без внешних совместителей)	внешних работников, выполнявших работы по договорам гражданско-правового характера	
Всего	414,4	103,1	100	397,9	7,5	9,0
в том числе по видам экономической деятельности:						
сельское, лесное хозяйство, охота, рыболовство и рыбоводство	14,7	95,1	3,5	14,3	0,2	0,3
добыча полезных ископаемых	3,7	98,9	0,9	3,5	0,0	0,1
обрабатывающие производства	92,1	103,7	22,2	90,9	0,5	0,7
обеспечение электрической энергией, газом и паром; кондиционирование воздуха	21,7	99,9	5,2	21,4	0,2	0,2
водоснабжение; водоотведение, организация сбора и утилизации отходов, деятельность по ликвидации загрязнений	6,9	96,0	1,7	6,7	0,1	0,1
строительство	31,6	117,8	7,6	30,8	0,3	0,5
торговля оптовая и розничная; ремонт автотранспортных средств и мотоциклов	46,5	108,9	11,2	43,8	0,4	2,3
транспортировка и хранение	34,2	103,4	8,3	33,5	0,2	0,5
деятельность гостиниц и предприятий общественного питания	3,9	108,1	0,9	3,7	0,0	0,1
деятельность в области информации и связи	2,9	112,7	0,7	2,6	0,0	0,2
деятельность финансовая и страховая	3,1	86,2	0,8	1,9	0,0	1,2

¹⁾ По «чистым» видам экономической деятельности.

САНКТ-ПЕТЕРБУРГ

	Всего работников		В том числе:			
	тыс. человек	в % к январю-апрелю 2023	итогу	работников списочного состава (без внешних совместителей)	внешних совместителей	работников, выполнявших работы по договорам гражданско-правового характера
деятельность по операциям с недвижимым имуществом	33,3	106,3	2,1	31,6	0,7	0,9
деятельность профессиональная, научная и техническая	126,8	103,6	7,9	120,7	3,9	2,2
деятельность административная и сопутствующие дополнительные услуги	41,8	99,8	2,6	40,0	0,9	0,9
государственное управление и обеспечение военной безопасности; социальное обеспечение	89,1	97,3	5,6	86,5	0,5	2,1
образование	223,7	101,7	14,0	205,0	12,7	6,0
деятельность в области здравоохранения и социальных услуг	172,2	100,2	10,8	165,3	4,4	2,5
деятельность в области культуры, спорта, организации досуга и развлечений	49,8	96,8	3,1	43,3	1,9	4,7
предоставление прочих видов услуг	6,9	106,7	0,4	4,9	0,5	1,6

ЛЕНИНГРАДСКАЯ ОБЛАСТЬ

окончание

	Всего работников		В том числе:				
	тыс. человек	в % к январю- апрелю 2023	итогу	работников списочного состава (без внешних сов- местителей)			внешних работников, совмес- тителей боты по договорам выполнявших ра- боты по договорам гражданско-право- вого характера
деятельность по операциям с недвижимым имуществом	4,4	92,8	1,1	3,9	0,1	0,4	
деятельность профессиональная, научная и техническая	11,6	104,2	2,8	11,1	0,3	0,2	
деятельность административная и сопутствующие дополнительные услуги	7,8	113,3	1,9	7,6	0,2	0,1	
государственное управление и обеспечение военной безопасности; социальное обеспечение	30,0	96,2	7,3	28,7	0,2	1,1	
образование	50,2	100,2	12,1	47,1	2,8	0,2	
деятельность в области здравоохранения и социальных услуг	38,1	100,3	9,2	36,8	1,2	0,2	
деятельность в области культуры, спорта, организации досуга и развлечений	9,6	103,1	2,3	8,4	0,7	0,5	
предоставление прочих видов услуг	1,4	104,3	0,3	1,2	0,1	0,1	

Безработица

К концу мая 2024 года в государственных учреждениях службы занятости населения состояло на учете 12,6 тыс. не занятых трудовой деятельностью граждан. В качестве безработных было зарегистрировано 9,3 тыс. человек, в том числе 6,4 тыс. человек получили пособие по безработице.

В мае 2024 года статус безработного получили 1,8 тыс. человек (на 0,2 тыс. человек или на 7,9% меньше, чем в мае 2023 года). Размеры трудоустройства безработных в мае 2024 года были на 0,4 тыс. человек или на 35,7% меньше, чем в аналогичном периоде 2023 года, и составили 0,8 тыс. человек.

Динамика числа незанятых граждан, состоящих на учете в государственных учреждениях службы занятости населения

	Число незанятых граждан, тыс. человек	из них имеют статус безработного		
		тыс. человек	в % к	
			предыдущему месяцу	соответствующему месяцу предыдущего года
на конец месяца				
2023				
январь	17,1	14,0	92,4	68,8
февраль	17,1	13,9	99,2	76,7
март	17,5	13,8	99,3	83,3
апрель	17,3	13,6	98,8	77,3
май	17,7	12,7	93,1	72,3
июнь	17,2	12,3	97,0	69,7
июль	15,9	11,9	97,0	70,1
август	15,4	11,6	97,3	68,8
сентябрь	15,7	11,9	102,2	69,4
октябрь	15,9	11,8	99,3	74,0
ноябрь	15,4	11,8	100,4	77,6
декабрь	13,8	11,7	99,2	77,4
2024				
январь	13,1	10,7	90,9	76,1
февраль	13,0	10,6	99,3	76,3
март	12,6	10,2	95,9	73,6
апрель	12,1	9,8	96,2	71,7
май	12,6	9,3	94,7	73,0

К концу мая 2024 года в государственных учреждениях службы занятости населения состояло на учете 2,8 тыс. не занятых трудовой деятельностью граждан. В качестве безработных было зарегистрировано 2,1 тыс. человек, в том числе 1,6 тыс. человек получали пособие по безработице.

В мае 2024 года статус безработного получили 0,5 тыс. человек (на 0,2 тыс. человек или на 25,0% меньше, чем в мае 2023 года). Размеры трудоустройства безработных в мае 2024 года были на 0,2 тыс. человек или на 39,1% меньше, чем в аналогичном периоде 2023 года, и составили 0,3 тыс. человек.

Динамика числа незанятых граждан, состоящих на учете в государственных учреждениях службы занятости населения

	на конец месяца			
	Число незанятых граждан, тыс. человек	из них имеют статус безработного тыс. человек	в % к	
			предыдущему месяцу	соответствующему месяцу предыдущего года
2023				
январь	5,3	3,9	97,0	101,7
февраль	5,2	4,0	101,9	104,1
март	5,2	3,9	98,6	99,9
апрель	4,8	3,8	96,4	89,3
май	4,3	3,4	90,9	84,9
июнь	4,0	3,2	92,6	73,3
июль	4,1	3,1	97,5	67,3
август	3,9	3,0	96,7	63,9
сентябрь	3,7	2,9	96,7	63,0
октябрь	3,7	2,8	96,3	67,4
ноябрь	3,5	2,7	96,4	69,1
декабрь	3,5	2,8	104,2	69,8
2024				
январь	3,3	2,5	89,3	64,3
февраль	3,3	2,5	99,7	62,9
март	3,0	2,3	92,6	59,0
апрель	2,8	2,2	93,6	57,3
май	2,8	2,1	95,1	60,0

Изменение численности безработных, зарегистрированных в государственных учреждениях службы занятости населения

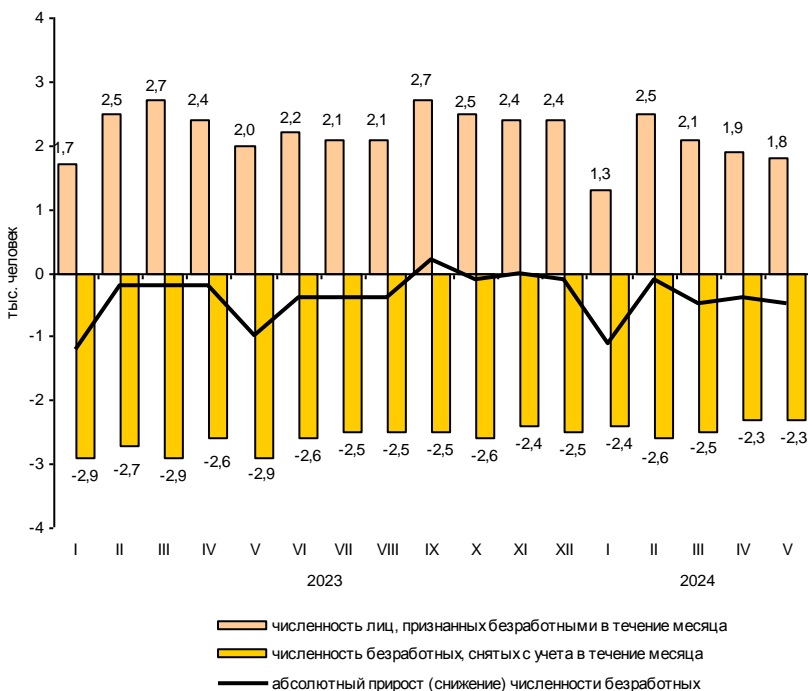

На конец мая 2024 года уровень зарегистрированной безработицы составил 0,3% к численности рабочей силы, на конец мая 2023 года – 0,4%.

Изменение численности безработных, зарегистрированных в государственных учреждениях службы занятости населения

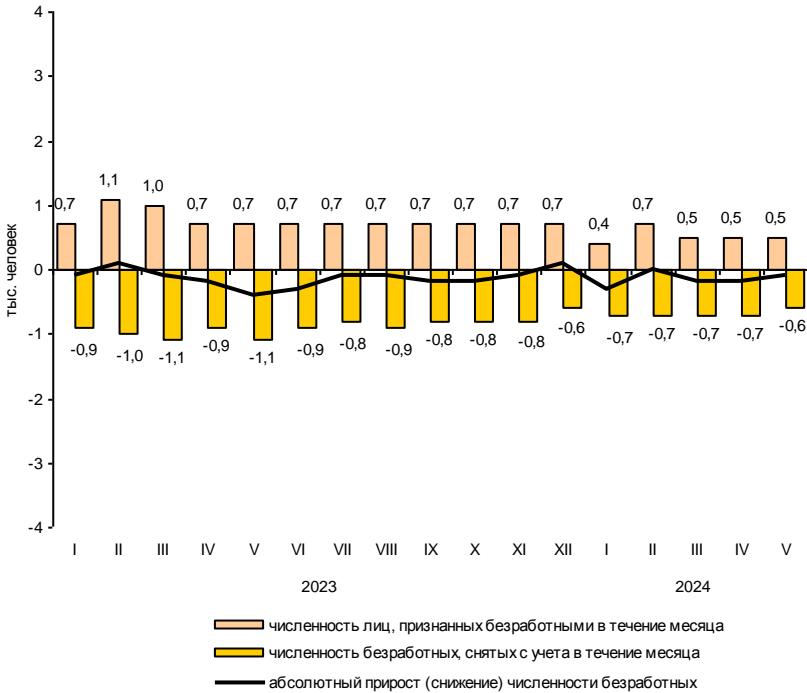

На конец мая 2024 года уровень зарегистрированной безработицы составил 0,2% к численности рабочей силы, на конец мая 2023 года – 0,3%.

Потребность организаций в работниках

К концу мая 2024 года нагрузка незанятого населения, состоящего на учете в государственных учреждениях службы занятости населения, на одну заявленную вакансию составила 0,2 человека против 0,7 человека в конце мая 2023 года.

Динамика потребности организаций в работниках

	<i>Потребность организаций в работниках, заявленная в государственные учреждения службы занятости населения, тыс. человек</i>	<i>Нагрузка незанятого населения на одну заявленную вакансию</i>		
		<i>человек</i>	<i>в % к</i>	
			<i>предыдущему месяцу</i>	<i>соответствующему месяцу предыдущего года</i>
<i>на конец месяца</i>				
2023				
январь	15,1	1,1	137,5	122,2
февраль	15,1	1,1	100,0	122,2
март	19,9	0,9	81,8	100,0
апрель	20,9	0,8	88,9	72,7
май	25,7	0,7	87,5	77,8
июнь	26,2	0,7	100,0	77,8
июль	24,5	0,6	85,7	75,0
август	24,3	0,6	100,0	66,7
сентябрь	51,6 ¹⁾	0,3	50,0	33,3
октябрь	57,8	0,3	100,0	50,0
ноябрь	60,1	0,3	100,0	37,5
декабрь	51,5	0,3	100,0	37,5
2024				
январь	51,2	0,3	100,0	27,3
февраль	54,1	0,2	66,7	18,2
март	52,5	0,2	100,0	22,2
апрель	56,5	0,2	100,0	25,0
май	59,0	0,2	100,0	28,6

К концу мая 2024 года нагрузка незанятого населения, состоящего на учете в государственных учреждениях службы занятости населения, на одну заявленную вакансию составила 0,04 человека против 0,1 человека в конце мая 2023 года.

Динамика потребности организаций в работниках

на конец месяца

	<i>Потребность организаций в работниках, заявленная в государственные учреждения службы занятости населения, тыс. человек</i>	<i>Нагрузка незанятого населения на одну заявленную вакансию</i>	<i>в % к</i>	
			<i>предыдущему месяцу</i>	<i>соответствующему месяцу предыдущего года</i>
2023				
январь	38,7	0,1	100,0	100,0
февраль	39,8	0,1	100,0	100,0
март	40,8	0,1	100,0	100,0
апрель	45,2	0,1	100,0	100,0
май	50,0	0,1	100,0	100,0
июнь	52,4	0,1	100,0	100,0
июль	47,9	0,1	100,0	100,0
август	45,0	0,1	100,0	100,0
сентябрь	46,9	0,1	100,0	100,0
октябрь	47,9	0,1	100,0	100,0
ноябрь	50,7	0,1	100,0	100,0
декабрь	47,5	0,1	100,0	100,0
2024				
январь	50,9	0,1	100,0	100,0
февраль	51,9	0,1	100,0	100,0
март	52,3	0,1	100,0	100,0
апрель	53,6	0,1	100,0	100,0
май	63,0	0,04	84,6	51,2

¹⁾ С сентября 2023 года в Санкт-Петербурге организован учет всех вакансий, поступающих от работодателей, посредством Единой цифровой платформы (ЕЦП) «Работа в России».

Заработная плата

Средняя номинальная заработная плата, начисленная за апрель 2024 года, составила 103553 рубля. Реальная начисленная заработная плата, рассчитанная с учетом индекса потребительских цен, в апреле 2024 года составила 98,8% к уровню марта 2024 года и 104,4% – к уровню апреля 2023 года.

Динамика номинальной и реальной средней заработной платы

	<i>Номинальная начисленная заработная плата в % к</i>		<i>Реальная начисленная заработная плата в % к</i>	
	<i>предыдущему месяцу</i>	<i>соответст- вующему месяцу предыдущего года</i>	<i>предыдущему месяцу</i>	<i>соответст- вующему месяцу предыдущего года</i>
2023				
январь	68,4	109,0	67,7	97,7
февраль	108,9	113,6	108,6	103,1
март	102,0	103,1	101,4	100,1
апрель	100,2	112,3	100,0	109,6
май	101,1	115,7	100,8	112,8
июнь	108,4	113,6	108,0	109,7
июль	90,6	113,2	90,2	107,9
август	96,3	113,9	96,1	107,8
сентябрь	103,2	112,6	102,7	106,8
октябрь	104,2	117,7	103,4	111,0
ноябрь	97,8	112,7	97,0	106,0
декабрь	140,5	111,6	139,2	104,5
2024				
январь	70,9	111,8	70,4	104,9
февраль	111,2	116,4	110,3	108,6
март	99,3	113,0	98,8	105,5
апрель	99,4	112,2	98,8	104,4

Средняя номинальная заработная плата, начисленная за апрель 2024 года, составила 78226 рублей. Реальная начисленная заработная плата, рассчитанная с учетом индекса потребительских цен, в апреле 2024 года составила 100,4% к уровню марта 2024 года и 112,0% – к уровню апреля 2023 года.

Динамика номинальной и реальной средней заработной платы

	<i>Номинальная начисленная заработная плата в % к</i>		<i>Реальная начисленная заработная плата в % к</i>	
	<i>предыдущему месяцу</i>	<i>соответст- вующему месяцу предыдущего года</i>	<i>предыдущему месяцу</i>	<i>соответст- вующему месяцу предыдущего года</i>
2023				
январь	77,9	110,7	76,9	99,5
февраль	101,2	114,9	100,5	103,8
март	106,4	106,8	106,1	101,9
апрель	100,4	111,4	100,2	107,7
май	105,3	121,0	105,1	117,2
июнь	100,1	114,5	99,8	110,2
июль	96,0	112,4	95,6	107,4
август	100,9	117,0	100,7	111,1
сентябрь	97,3	114,5	97,0	108,6
октябрь	104,6	115,8	104,1	109,6
ноябрь	99,2	116,9	98,3	110,1
декабрь	128,9	114,8	128,2	108,3
2024				
январь	81,5	119,2	80,7	112,7
февраль	102,6	122,0	101,7	115,1
март	105,9	119,1	105,2	111,9
апрель	100,8	119,5	100,4	112,0

**Прирост (снижение) средней номинальной
и реальной начисленной заработной платы
(в % к соответствующему месяцу предыдущего года)**

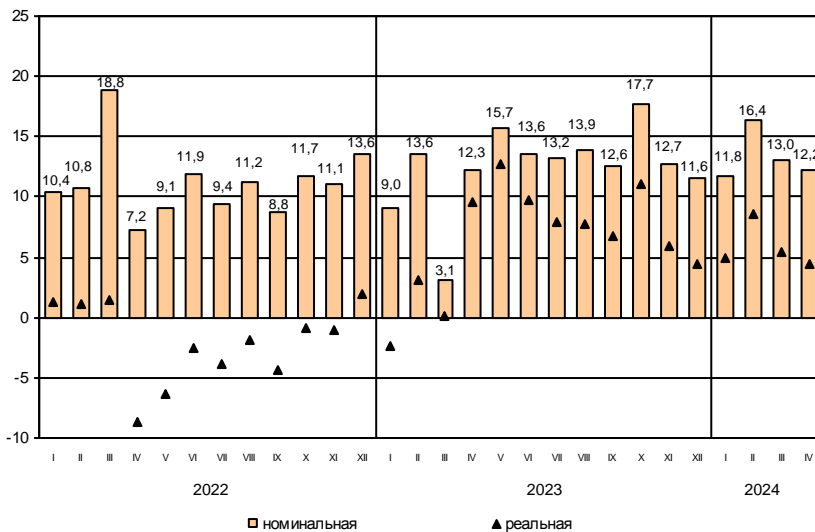

Прирост (снижение) средней номинальной
и реальной начисленной заработной платы
(в % к соответствующему месяцу предыдущего года)

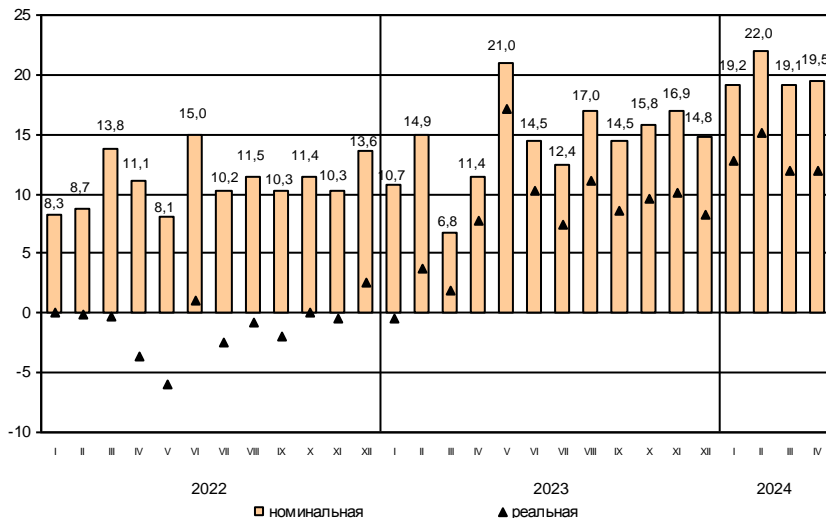

САНКТ-ПЕТЕРБУРГ

Средняя начисленная заработная плата по видам экономической деятельности¹⁾

в расчете на одного работника

	Апрель 2024			Январь-апрель 2024	
	рублей	в % к		рублей	в % к январю-апрелю 2023
		марту 2024	апрелю 2023		
Всего	103553	99,4	112,2	101735	113,9
в том числе					
по видам экономической деятельности:					
сельское, лесное хозяйство, охота, рыболовство и рыбоводство	67804	93,5	116,2	67467	118,8
добыча полезных ископаемых	246097	99,5	121,0	308484	119,6
обрабатывающие производства	107234	95,6	116,1	106488	117,4
обеспечение электрической энергией, газом и паром; кондиционирование воздуха	128539	115,0	118,1	111200	118,6
водоснабжение; водоотведение, организация сбора и утилизации отходов, деятельность по ликвидации загрязнений	92833	106,1	116,9	86775	116,3
строительство	85157	103,0	109,9	83449	117,3
торговля оптовая и розничная; ремонт автотранспортных средств и мотоциклов	92205	100,6	102,5	94228	109,7
транспортировка и хранение	107502	113,2	113,0	98732	111,4
из них:					
деятельность сухопутного и трубопроводного транспорта	101933	113,1	113,4	91476	113,3
деятельность водного транспорта	188926	101,4	127,5	174515	120,2
деятельность воздушного и космического транспорта	193367	110,8	134,8	180189	129,4
складское хозяйство и вспомогательная транспортная деятельность	112609	117,0	108,2	104880	107,7
деятельность почтовой связи и курьерская деятельность	46857	96,9	110,9	47230	99,0
деятельность гостиниц и предприятий общественного питания	52780	94,9	120,0	55905	124,6
деятельность в области информации и связи	174316	104,4	110,5	172021	112,4
деятельность финансовая и страховая	167881	77,4	121,8	174583	121,2
деятельность по операциям с недвижимым имуществом	76718	97,6	114,5	75148	110,9
деятельность профессиональная, научная и техническая	127053	99,2	110,7	122542	108,2
деятельность административная и сопутствующие дополнительные услуги	69914	105,5	123,9	66363	124,9
государственное управление и обеспечение военной безопасности; социальное обеспечение	95256	96,8	116,7	89428	119,8
образование	86294	96,0	114,3	85681	114,6
деятельность в области здравоохранения и социальных услуг	94985	97,9	111,1	93624	111,1
деятельность в области культуры, спорта, организации досуга и развлечений	106438	94,3	115,5	105545	121,9
предоставление прочих видов услуг	60309	99,2	117,3	60021	116,5

**Средняя начисленная заработная плата
по видам экономической деятельности¹⁾**

в расчете на одного работника

	Апрель 2024			Январь-апрель 2024	
	рублей	в % к		рублей	в % к январю-апрелю 2023
		марту 2024	апрелю 2023		
Всего	78226	100,8	119,5	75145	120,2
в том числе					
по видам экономической деятельности:					
сельское, лесное хозяйство, охота, рыболовство и рыбоводство	62031	101,4	123,5	61064	123,7
добыча полезных ископаемых	78347	104,3	116,4	74002	113,7
обрабатывающие производства	95546	95,7	117,8	94613	119,3
обеспечение электрической энергией, газом и паром; кондиционирование воздуха	101545	100,5	101,4	95306	112,1
водоснабжение; водоотведение, организация сбора и утилизации отходов, деятельность по ликвидации загрязнений	57614	83,5	114,6	60942	121,5
строительство	84820	104,8	126,3	78549	129,9
торговля оптовая и розничная; ремонт автотранспортных средств и мотоциклов	65607	102,3	117,8	62845	116,9
транспортировка и хранение	88535	109,6	127,6	81648	121,5
из них:					
деятельность сухопутного и трубопроводного транспорта	71080	98,0	113,2	70594	115,6
деятельность водного транспорта	142795	109,8	128,3	130157	130,8
складское хозяйство и вспомогательная транспортная деятельность	106275	117,1	135,0	93984	123,6
деятельность почтовой связи и курьерская деятельность	35122	100,2	113,2	36380	109,8
деятельность гостиниц и предприятий общественного питания	38465	95,7	124,9	39380	120,1
деятельность в области информации и связи	109229	144,0	1,5 п.	84457	135,8
деятельность финансовая и страховая	98857	111,9	90,6	85733	108,5
деятельность по операциям с недвижимым имуществом	50325	97,5	122,0	50059	117,2
деятельность профессиональная, научная и техническая	92712	94,5	107,8	91325	114,0
деятельность административная и сопутствующие дополнительные услуги	49900	104,9	124,2	49115	125,4
государственное управление и обеспечение военной безопасности; социальное обеспечение	73310	99,9	120,8	68289	121,5
образование	60785	102,7	118,9	58931	116,9
деятельность в области здравоохранения и социальных услуг	68985	104,0	125,4	66954	120,7
деятельность в области культуры, спорта, организации досуга и развлечений	61721	97,0	110,5	62151	112,7
предоставление прочих видов услуг	48951	99,3	120,5	45490	109,0

¹⁾ По «чистым» видам экономической деятельности.

Отношение средней начисленной заработной платы по отдельным видам экономической деятельности¹⁾ к среднему уровню по Санкт-Петербургу в апреле 2024 года (в %)

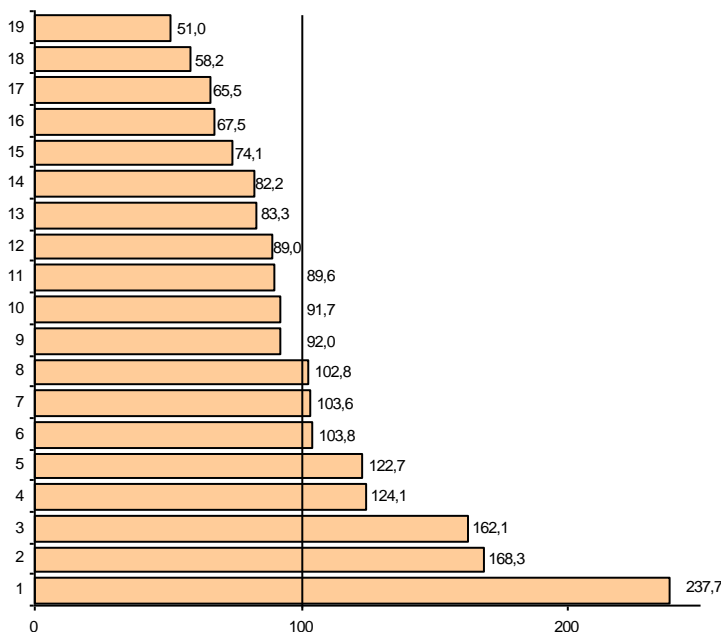

- | | |
|---|---|
| 1 – добыча полезных ископаемых | 11 – водоснабжение; водоотведение, организация сбора и утилизации отходов, деятельность по ликвидации загрязнений |
| 2 – деятельность в области информации и связи | 12 – торговля оптовая и розничная; ремонт автотранспортных средств и мотоциклов |
| 3 – деятельность финансовая и страховая | 13 – образование |
| 4 – обеспечение электрической энергией, газом и паром; кондиционирование воздуха | 14 – строительство |
| 5 – деятельность профессиональная, научная и техническая | 15 – деятельность по операциям с недвижимым имуществом |
| 6 – транспортировка и хранение | 16 – деятельность административная и сопутствующие дополнительные услуги |
| 7 – обрабатывающие производства | 17 – сельское, лесное хозяйство, охота, рыболовство и рыбоводство |
| 8 – деятельность в области культуры, спорта, организации досуга и развлечений | 18 – предоставление прочих видов услуг |
| 9 – государственное управление и обеспечение военной безопасности; социальное обеспечение | 19 – деятельность гостиниц и предприятий общественного питания |
| 10 – деятельность в области здравоохранения и социальных услуг | |

Отношение средней начисленной заработной платы по отдельным видам экономической деятельности¹⁾ к среднему уровню по Ленинградской области в апреле 2024 года (в %)

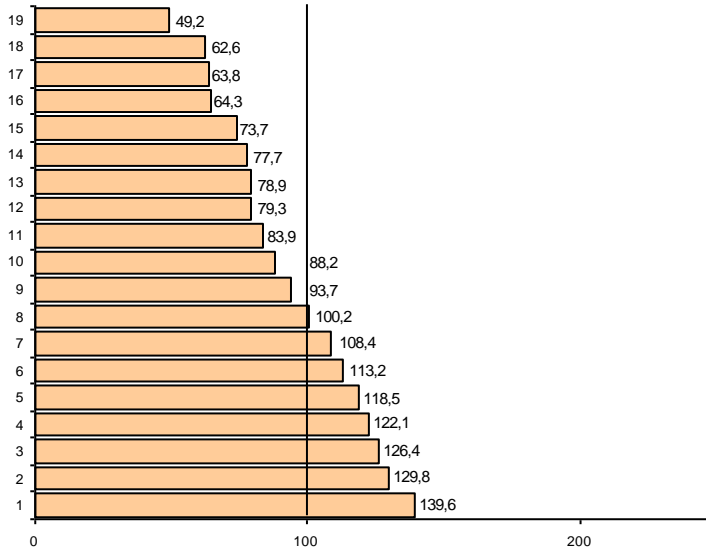

- | | |
|---|---|
| 1 – деятельность в области информации и связи | 20 – сельское, лесное хозяйство, охота, рыболовство и рыбоводство |
| 2 – обеспечение электрической энергией, газом и паром; кондиционирование воздуха | 21 – деятельность в области культуры, спорта, организации досуга и развлечений |
| 3 – деятельность финансовая и страховая | 22 – образование |
| 4 – обрабатывающие производства | 23 – водоснабжение; водоотведение, организация сбора и утилизации отходов, деятельность по ликвидации загрязнений |
| 5 – деятельность профессиональная, научная и техническая | 24 – деятельность по операциям с недвижимым имуществом |
| 6 – транспортировка и хранение | 25 – деятельность административная и сопутствующие дополнительные услуги |
| 7 – строительство | 26 – предоставление прочих видов услуг |
| 8 – добыча полезных ископаемых | 27 – деятельность гостиниц и предприятий общественного питания |
| 9 – государственное управление и обеспечение военной безопасности; социальное обеспечение | |
| 10 – деятельность в области здравоохранения и социальных услуг | |
| 11 – торговля оптовая и розничная; ремонт автотранспортных средств и мотоциклов | |

¹⁾ По «чистым» видам экономической деятельности.

ФИНАНСЫ

Показатели финансово-кредитной системы

По данным Комитета финансов Санкт-Петербурга в январе–апреле 2024 года доходы консолидированного бюджета Санкт-Петербурга составили 315,8 млрд. рублей, что в номинальном выражении на 20,7% меньше, чем в январе–апреле 2023 года, расходы консолидированного бюджета составили 349,3 млрд. рублей, что на 31,2% больше аналогичного периода прошлого года.

Исполнение консолидированного бюджета в 2024 году

	млрд. рублей		
	<i>Доходы</i>	<i>Расходы</i>	<i>Профицит (+), дефицит (-)</i>
Январь–март	275	249	26
Январь–апрель	316	349	-34

Исполнение бюджета

по статьям доходов и расходов на 1 мая 2024 года

	<i>Млрд. рублей</i>	<i>В % к итогу</i>
Доходы	316	100
из них:		
налог на доходы физических лиц	137	43,3
налог на прибыль организаций	82	26,1
акцизы	10	3,1
доходы от использования имущества, находящегося в государственной и муниципальной собственности	21	6,5
безвозмездные поступления	14	4,6
Расходы	349	100
из них на:		
общегосударственные вопросы	17	5,0
национальную безопасность и правоохранительную деятельность	3	0,9
национальную экономику	113	32,5
жилищно-коммунальное хозяйство	14	4,0
социально-культурные мероприятия	200	57,1
в том числе:		
образование	78	22,4
культура, кинематография	7	2,1
здравоохранение	42	11,9
социальная политика	64	18,2
физическая культура и спорт	7	1,9
средства массовой информации	2	0,5

По данным Комитета финансов Ленинградской области в январе–апреле 2024 года доходы консолидированного бюджета Ленинградской области составили 79,5 млрд. рублей, что в номинальном выражении на 28,3% меньше, чем в январе–апреле 2023 года, расходы консолидированного бюджета увеличились на 13,8% и составили 87,8 млрд. рублей.

Исполнение консолидированного бюджета в 2024 году

	млрд. рублей		
	<i>Доходы</i>	<i>Расходы</i>	<i>Профицит (+), дефицит (-)</i>
Январь–март	71	57	14
Январь–апрель	79	88	-8

Исполнение бюджета

по статьям доходов и расходов на 1 мая 2024 года

	<i>Млрд. рублей</i>	<i>В % к итогу</i>
Доходы	79	100
из них:		
налог на доходы физических лиц	24	30,0
налог на прибыль организаций	24	29,7
акцизы	4	4,9
доходы от использования имущества, находящегося в государственной и муниципальной собственности	4	5,2
безвозмездные поступления	8	10,1
Расходы	88	100
из них на:		
общегосударственные вопросы	7	7,5
национальную безопасность и правоохранительную деятельность	1	1,5
национальную экономику	14	16,4
жилищно-коммунальное хозяйство	6	7,3
социально-культурные мероприятия	58	66,4
в том числе:		
образование	25	27,9
культура, кинематография	3	3,7
здравоохранение	9	10,6
социальная политика	19	21,8
физическая культура и спорт	2	1,9
средства массовой информации	0,4	0,4

НАЛОГОВАЯ СТАТИСТИКА

По оперативным данным Управления Федеральной налоговой службы по Санкт-Петербургу в январе–мае 2024 года в бюджетную систему поступило налогов, сборов и иных обязательных платежей на сумму 926 млрд. рублей, что в номинальном выражении на 2,8% меньше, чем в январе–мае 2023 года.

Поступление налогов, сборов и иных обязательных платежей в бюджетную систему в январе–мае 2024 года

	Млрд. рублей	В % к январю-маю 2023	Из общего объема поступлений – в консолидированный бюджет Санкт-Петербурга		
			млрд. рублей	в % к общему объему	в % к январю-маю 2023
Всего	926,3	97,2	441,8	47,7	100,2
налог на прибыль организаций	248,4	80,0	155,0	62,4	67,5
налог на доходы физических лиц	191,0	140,3	184,1	96,4	138,0
налог на добавленную стоимость на товары (работы, услуги), реализуемые на территории РФ	124,0	85,9	x	x	x
акцизы по подакцизным товарам (продукции), производимым на территории РФ	-79,2	x	10,6	x	144,5
налоги на имущество	36,9	117,8	36,9	100,0	117,8
налоги, сборы и регулярные платежи за пользование природными ресурсами	328,7	1,5 р.	0,0	0,0	134,7
прочие	76,5	137,4	55,2	72,0	141,4

Поступление налогов, сборов и иных обязательных платежей в бюджетную систему в январе–мае (млрд. рублей)

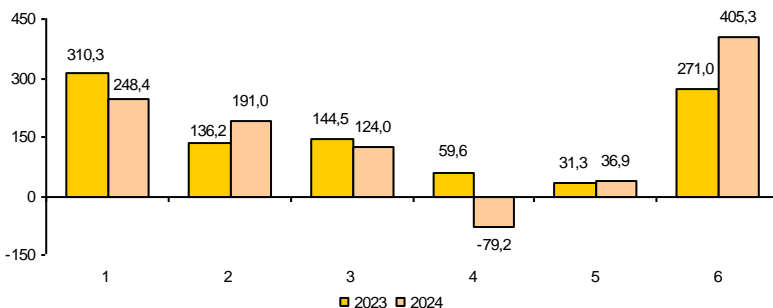

- 1 – налог на прибыль организаций
- 2 – налог на доходы физических лиц
- 3 – налог на добавленную стоимость
- 4 – акцизы
- 5 – налоги на имущество
- 6 – прочие

ЛЕНИНГРАДСКАЯ ОБЛАСТЬ

По оперативным данным Управления Федеральной налоговой службы по Ленинградской области в январе–мае 2024 года в бюджетную систему поступило налогов, сборов и иных обязательных платежей на сумму 209 млрд. рублей, что в номинальном выражении на 18,3% меньше, чем в январе–мае 2023 года.

Поступление налогов, сборов и иных обязательных платежей в бюджетную систему в январе–мае 2024 года

	Млрд. рублей	В % к январю- маю 2023	Из общего объема поступлений – в консолидированный бюджет Ленинградской области		
			млрд. рублей	в % к общему объему	в % к январю- маю 2023
Всего	208,7	81,7	117,3	56,2	102,1
налог на прибыль организаций	60,6	83,3	45,1	74,4	74,9
налог на доходы физических лиц	32,7	139,7	31,9	97,5	139,0
налог на добавленную стоимость на товары (работы, услуги), реализуемые на территории РФ	-16,1	x	x	x	x
акцизы по подакцизным товарам (продукции), производимым на территории РФ	101,0	99,7	12,0	11,9	1,8 п.
налоги на имущество	18,9	101,7	18,9	100,0	101,7
налоги, сборы и регулярные платежи за пользование природными ресурсами	0,4	101,2	0,4	83,5	90,0
прочие	11,2	142,4	9,0	81,4	1,5 п.

Поступление налогов, сборов и иных обязательных платежей в бюджетную систему в январе–мае (млрд. рублей)

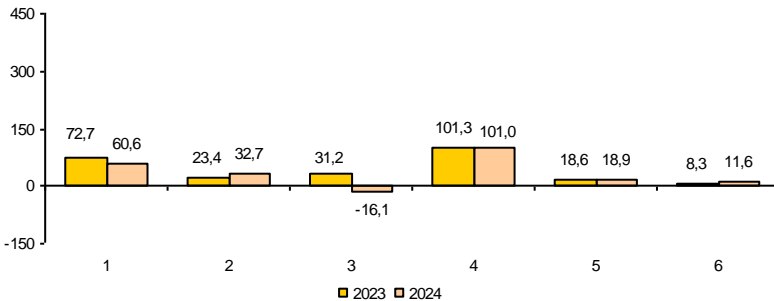

- | | |
|------------------------------------|-------------------------|
| 1 – налог на прибыль организаций | 4 – акцизы |
| 2 – налог на доходы физических лиц | 5 – налоги на имущество |
| 3 – налог на добавленную стоимость | 6 – прочие |

**Динамика поступления налоговых платежей
в бюджетную систему по отдельным видам налогов в 2024 году
(млрд. рублей)**

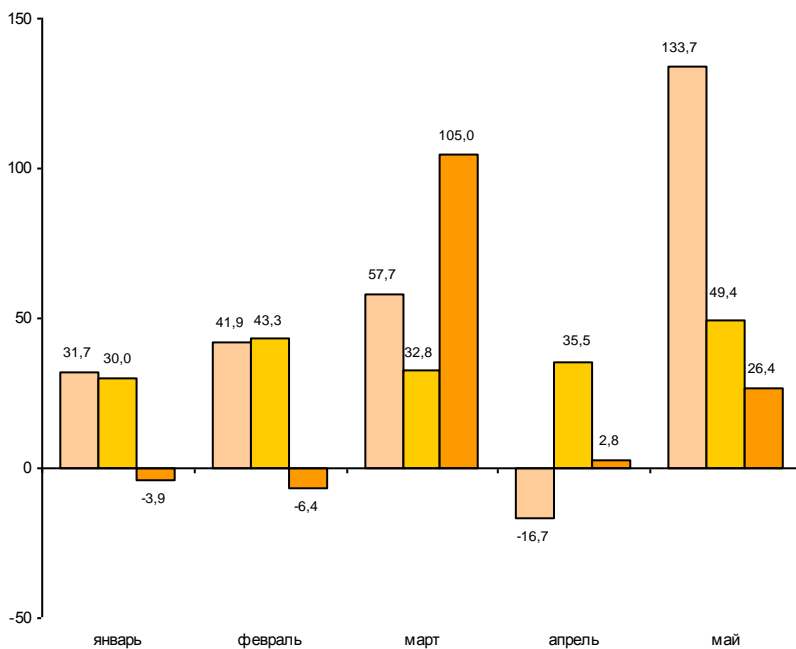

- налог на прибыль организаций
- налог на доходы физических лиц
- налог на добавленную стоимость

**Динамика поступления налоговых платежей
в бюджетную систему по отдельным видам налогов в 2024 году
(млрд. рублей)**

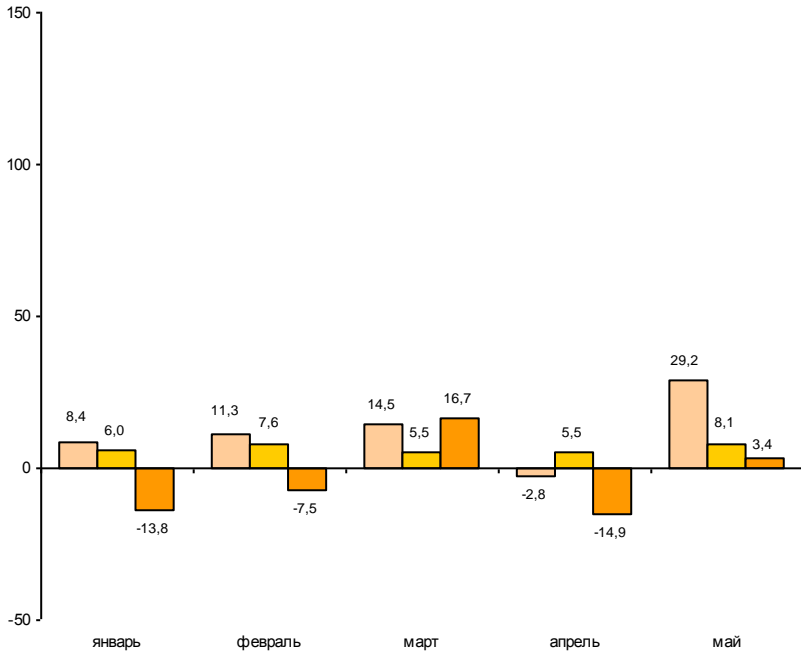

- налог на прибыль организаций
- налог на доходы физических лиц
- налог на добавленную стоимость

ФИНАНСЫ ОРГАНИЗАЦИЙ¹⁾

Финансовые результаты деятельности организаций

В январе–апреле 2024 года сальдированный финансовый результат (прибыль минус убыток) организаций сложился в сумме 386,2 млрд. рублей, что на 30,2% меньше, чем за соответствующий период 2023 года.

Финансовый результат

по видам экономической деятельности в январе–апреле 2024 года

	<i>Сальдированный финансовый результат</i>		<i>В том числе прибыль прибыльных организаций</i>	
	<i>млн. рублей²⁾</i>	<i>в % к январю-апрелю 2023</i>	<i>млн. рублей</i>	<i>в % к январю-апрелю 2023</i>
Всего	386191	69,8	1156792	121,4
в том числе по видам экономической деятельности:				
сельское, лесное хозяйство, охота, рыболовство и рыбоводство	278	5,3 п.	326	1,9 п.
добыча полезных ископаемых	24760	2,6 п.	26260	2,4 п.
обрабатывающие производства	495891	124,5	524679	122,0
обеспечение электрической энергией, газом и паром; кондиционирование воздуха	59755	137,8	59786	137,7
водоснабжение; водоотведение, организация сбора и утилизации отходов, деятельность по ликвидации загрязнений	3867	98,6	3986	97,2
строительство	11501	х	30624	1,7 п.
торговля оптовая и розничная; ремонт автотранспортных средств и мотоциклов	-498708	х	134760	112,7
транспортировка и хранение	58840	2,1 п.	72714	100,3
деятельность гостиниц и предприятий общественного питания	1507	40,7	2366	50,6
деятельность в области информации и связи	6425	41,6	21911	101,0
деятельность финансовая и страховая	133529	3,3 п.	159281	2,3 п.
деятельность по операциям с недвижимым имуществом	17369	22,1	24592	28,2
деятельность профессиональная, научная и техническая	62174	147,5	82828	131,6
деятельность административная и сопутствующие дополнительные услуги	7651	1,6 п.	8138	1,5 п.
государственное управление и обеспечение военной безопасности; социальное обеспечение	60	3,4 п.	79	4,4 п.
образование	380	2,2 п.	440	1,8 п.
деятельность в области здравоохранения и социальных услуг	1397	1,7 п.	2101	122,1
деятельность в области культуры, спорта, организации досуга и развлечений	-1346	х	1000	146,7
предоставление прочих видов услуг	861	1,6 п.	921	136,5

В январе–апреле 2024 года сальдированный финансовый результат (прибыль минус убыток) организаций сложился в сумме 186,9 млрд. рублей, что на 18,2% больше, чем за соответствующий период 2023 года.

Финансовый результат

по видам экономической деятельности в январе–апреле 2024 года

	Сальдированный финансовый результат		В том числе прибыль прибыльных организаций	
	млн. рублей ²⁾	в % к январю-апрелю 2023	млн. рублей	в % к январю-апрелю 2023
Всего	186932	118,2	198924	115,7
в том числе по видам экономической деятельности:				
сельское, лесное хозяйство, охота, рыболовство и рыбоводство	9702	2,2 п.	9807	2,1 п.
добыча полезных ископаемых	-198	х	185	135,4
обрабатывающие производства	102665	121,8	107927	117,3
обеспечение электрической энергией, газом и паром; кондиционирование воздуха	1631	79,8	1960	84,4
водоснабжение; водоотведение, организация сбора и утилизации отходов, деятельность по ликвидации загрязнений	2328	1,9 п.	2410	1,8 п.
строительство	5772	73,5	7264	83,2
торговля оптовая и розничная; ремонт автотранспортных средств и мотоциклов	9704	1,9 п.	10287	1,6 п.
транспортировка и хранение	53102	112,3	54275	113,3
деятельность гостиниц и предприятий общественного питания	-136	х	... ³⁾	100,0
деятельность в области информации и связи	70	3,3 п.	186	1,8 п.
деятельность финансовая и страховая	... ³⁾	2,0 п.	... ³⁾	104,5
деятельность по операциям с недвижимым имуществом	621	60,2	1259	44,1
деятельность профессиональная, научная и техническая	1372	29,9	2845	57,0
деятельность административная и сопутствующие дополнительные услуги	244	1,8 п.	245	1,6 п.
государственное управление и обеспечение военной безопасности; социальное обеспечение	... ³⁾	137,5	... ³⁾	122,7
образование	-7	х	6	4,7 п.
деятельность в области здравоохранения и социальных услуг	24	84,4	24	85,2
деятельность в области культуры, спорта, организации досуга и развлечений	-65	х	... ³⁾	3,8 п.
предоставление прочих видов услуг	83	54,4	199	86,8

¹⁾ По юридическим лицам, зарегистрированным в субъекте Российской Федерации, в целом, включая обособленные подразделения. Без банков, страховых и бюджетных организаций, без субъектов малого предпринимательства. Сравнение показателей с соответствующим периодом 2023 года произведено в текущих ценах по сопоставимому кругу организаций.

²⁾ Знак "-" означает убыток.

³⁾ Данные не публикуются в целях обеспечения конфиденциальности первичных статистических данных, полученных от организаций, в соответствии с Федеральным законом от 29.11.2007 №282-ФЗ.

САНКТ-ПЕТЕРБУРГ

В январе–апреле 2024 года удельный вес убыточных организаций составил 24,7%, по сравнению с январем–апрелем 2023 года число убыточных организаций уменьшилось на 10 единиц или на 1,0%, сумма убытка выросла в 1,9 раза.

Число убыточных организаций и размер допущенного ими убытка в январе–апреле 2024 года

	Число убыточных организаций, ед.	В % к общему числу организаций вида деятельности	Убыток, млн. рублей
Всего	951	24,7	770601
в том числе по видам экономической деятельности:			
сельское, лесное хозяйство, охота, рыболовство и рыбоводство	7	38,9	48
добыча полезных ископаемых	4	25,0	1500
обрабатывающие производства	169	22,4	28788
обеспечение электрической энергией, газом и паром; кондиционирование воздуха	... ¹⁾	... ¹⁾	... ¹⁾
водоснабжение; водоотведение, организация сбора и утилизации отходов, деятельность по ликвидации загрязнений	7	31,8	118
строительство	97	29,4	19123
торговля оптовая и розничная; ремонт автотранспортных средств и мотоциклов	191	18,8	633468
транспортировка и хранение	72	25,4	13875
деятельность гостиниц и предприятий общественного питания	23	31,9	860
деятельность в области информации и связи	86	37,1	15486
деятельность финансовая и страховая	21	43,8	25751
деятельность по операциям с недвижимым имуществом	40	16,1	7224
деятельность профессиональная, научная и техническая	138	39,9	20654
деятельность административная и сопутствующие дополнительные услуги	20	14,6	487
государственное управление и обеспечение военной безопасности; социальное обеспечение	... ¹⁾	... ¹⁾	... ¹⁾
образование	23	20,9	60
деятельность в области здравоохранения и социальных услуг	24	33,8	704
деятельность в области культуры, спорта, организации досуга и развлечений	14	31,1	2345
предоставление прочих видов услуг	11	20,0	60

ЛЕНИНГРАДСКАЯ ОБЛАСТЬ

В январе–апреле 2024 года удельный вес убыточных организаций составил 28,9%, по сравнению с январем–апрелем 2023 года количество убыточных организаций уменьшилось на 4 организации или на 1,8%, сумма убытка уменьшилась на 13,7%.

Число убыточных организаций и размер допущенного ими убытка в январе–апреле 2024 года

	Число убыточных организаций, ед.	В % к общему числу организаций вида деятельности	Убыток, млн. рублей
Всего	224	28,9	11993
в том числе по видам экономической деятельности:			
сельское, лесное хозяйство, охота, рыболовство и рыбоводство	8	11,0	106
добыча полезных ископаемых	7	43,8	384
обрабатывающие производства	72	27,3	5262
обеспечение электрической энергией, газом и паром; кондиционирование воздуха	13	38,2	329
водоснабжение; водоотведение, организация сбора и утилизации отходов, деятельность по ликвидации загрязнений	10	40,0	82
строительство	9	16,4	1492
торговля оптовая и розничная; ремонт автотранспортных средств и мотоциклов	29	29,0	583
транспортировка и хранение	16	31,4	1173
деятельность гостиниц и предприятий общественного питания	9	90,0	136
деятельность в области информации и связи	3	33,3	116
деятельность финансовая и страховая	... ¹⁾	... ¹⁾	... ¹⁾
деятельность по операциям с недвижимым имуществом	17	39,5	637
деятельность профессиональная, научная и техническая	14	38,9	1473
деятельность административная и сопутствующие дополнительные услуги	... ¹⁾	... ¹⁾	... ¹⁾
государственное управление и обеспечение военной безопасности; социальное обеспечение	—	—	—
образование	... ¹⁾	... ¹⁾	... ¹⁾
деятельность в области здравоохранения и социальных услуг	... ¹⁾	... ¹⁾	... ¹⁾
деятельность в области культуры, спорта, организации досуга и развлечений	5	71,4	87
предоставление прочих видов услуг	8	44,4	116

¹⁾ Данные не публикуются в целях обеспечения конфиденциальности первичных статистических данных, полученных от организаций, в соответствии с Федеральным законом от 29.11.2007 №282-ФЗ.

Состояние платежей и расчетов в организациях

На 1 мая 2024 года суммарная задолженность организаций по обязательствам (кредиторская, задолженность по кредитам банков и займам) составила 29242,1 млрд. рублей, из нее просроченная – 500,7 млрд. рублей или 1,7% от общей суммы задолженности (на 1 апреля 2024 года – 1,7%).

Размер и структура суммарной просроченной задолженности по обязательствам на 1 мая 2024 года

	Млрд. рублей	В % к	
		1 апреля 2024	итогу
Всего	500,7	106,8	100
в том числе:			
кредиторская задолженность	486,3	107,5	97,1
задолженность по кредитам банков и займам	14,4	87,0	2,9

Кредиторская задолженность на 1 мая 2024 года составила 14897,2 млрд. рублей, из нее просроченная – 486,3 млрд. рублей или 3,3%.

Задолженность по полученным кредитам банков и займам организаций на 1 мая 2024 года составила 14345,0 млрд. рублей, в том числе просроченная – 14,4 млрд. рублей или 0,1%.

Структура просроченной кредиторской задолженности

на конец месяца, млн. рублей

	Всего	В том числе:			Количество организаций, имеющих просроченную кредиторскую задолженность	
		поставщикам и подрядчикам	в бюджеты всех уровней	по платежам в государственные внебюджетные фонды	единиц	в % к общему количеству организаций
январь	420070	329282	315	246	163	4,3
февраль	419076	337595	393	262	168	4,4
март	452326	365267	348	255	170	4,4
апрель	486292	385060	345	258	168	4,4

На 1 мая 2024 года суммарная задолженность организаций по обязательствам (кредиторская, задолженность по кредитам банков и займам) составила 3773,9 млрд. рублей, из нее просроченная – 14,2 млрд. рублей или 0,4% от общей суммы задолженности (на 1 апреля 2024 года – 0,3%).

Размер и структура суммарной просроченной задолженности по обязательствам на 1 мая 2024 года

	Млрд. рублей	В % к	
		1 апреля 2024	итогу
Всего	14,2	116,5	100
в том числе:			
кредиторская задолженность	11,6	121,0	81,6
задолженность по кредитам банков и займам	2,6	99,8	18,4

Кредиторская задолженность на 1 мая 2024 года составила 1298,0 млрд. рублей, из нее просроченная – 11,6 млрд. рублей или 0,9%.

Задолженность по полученным кредитам банков и займам организаций на 1 мая 2024 года составила 2475,9 млрд. рублей, в том числе просроченная – 2,6 млрд. рублей или 0,1%.

Структура просроченной кредиторской задолженности

на конец месяца, млн. рублей

	Всего	В том числе:			Количество организаций, имеющих просроченную кредиторскую задолженность	
		поставщикам и подрядчикам	в бюджеты всех уровней	по платежам в государственные внебюджетные фонды	единиц	в % к общему количеству организаций
январь	12967	10406	113	413	64	8,4
февраль	11567	10270	106	335	66	8,6
март	9586	7034	78	246	66	8,5
апрель	11602	8997	71	301	67	8,6

САНКТ-ПЕТЕРБУРГ

Просроченная кредиторская задолженность организаций
по видам экономической деятельности на 1 мая 2024 года

млн. рублей

	Количество организаций, имеющих просроченную кредиторскую задолженность, ед.	Просроченная кредиторская задолженность	В том числе:		
			поставщикам и подрядчикам	в бюджеты всех уровней	по платежам в государственные внебюджетные фонды
Сельское, лесное хозяйство, охота, рыболовство и рыбоводство	—	—	—	—	—
Добыча полезных ископаемых	... ¹⁾	... ¹⁾	... ¹⁾	—	—
Обрабатывающие производства	42	65524	24620	—	—
Обеспечение электрической энергией, газом и паром; кондиционирование воздуха	8	3802	2574	—	... ¹⁾
Водоснабжение; водоотведение, организация сбора и утилизации отходов, деятельность по ликвидации загрязнений	3	49	33	—	—
Строительство	15	27059	12866	... ¹⁾	108
Торговля оптовая и розничная; ремонт автотранспортных средств и мотоциклов	27	343523	305061	—	—
Транспортировка и хранение	14	5310	5240	41	8
Деятельность гостиниц и предприятий общественного питания	4	177	151	... ¹⁾	... ¹⁾
Деятельность в области информации и связи	6	9372	7141	... ¹⁾	... ¹⁾
Деятельность финансовая и страховая	... ¹⁾	... ¹⁾	... ¹⁾	—	—
Деятельность по операциям с недвижимым имуществом	13	21995	21874	59	62
Деятельность профессиональная, научная и техническая	24	5195	1626	... ¹⁾	... ¹⁾
Деятельность административная и сопутствующие дополнительные услуги	4	448	448	—	—
Государственное управление и обеспечение военной безопасности; социальное обеспечение	—	—	—	—	—
Образование	... ¹⁾	... ¹⁾	—	—	—
Деятельность в области здравоохранения и социальных услуг	4	1875	1875	—	—
Деятельность в области культуры, спорта, организации досуга и развлечений	... ¹⁾	... ¹⁾	... ¹⁾	—	—
Предоставление прочих видов услуг	—	—	—	—	—

ЛЕНИНГРАДСКАЯ ОБЛАСТЬ

Просроченная кредиторская задолженность организаций по видам экономической деятельности на 1 мая 2024 года

млн. рублей

	Количество организаций, имеющих просроченную кредиторскую задолженность, ед.	Просроченная кредиторская задолженность	В том числе:		
			поставщикам и подрядчикам	в бюджеты всех уровней	по платежам в государственные внебюджетные фонды
Сельское, лесное хозяйство, охота, рыболовство и рыбоводство	11	760	541	... ¹⁾	... ¹⁾
Добыча полезных ископаемых	... ¹⁾	... ¹⁾	... ¹⁾	... ¹⁾	—
Обрабатывающие производства	26	7136	6475	... ¹⁾	... ¹⁾
Обеспечение электрической энергией, газом и паром; кондиционирование воздуха	8	1084	1082	—	... ¹⁾
Водоснабжение; водоотведение, организация сбора и утилизации отходов, деятельность по ликвидации загрязнений	4	265	202	... ¹⁾	... ¹⁾
Строительство	... ¹⁾	... ¹⁾	... ¹⁾	—	—
Торговля оптовая и розничная; ремонт автотранспортных средств и мотоциклов	3	1729	... ¹⁾	—	—
Транспортировка и хранение	... ¹⁾	... ¹⁾	... ¹⁾	—	—
Деятельность гостиниц и предприятий общественного питания	—	—	—	—	—
Деятельность в области информации и связи	—	—	—	—	—
Деятельность финансовая и страховая	—	—	—	—	—
Деятельность по операциям с недвижимым имуществом	8	72	44	... ¹⁾	... ¹⁾
Деятельность профессиональная, научная и техническая	... ¹⁾	... ¹⁾	—	—	—
Деятельность административная и сопутствующие дополнительные услуги	—	—	—	—	—
Государственное управление и обеспечение военной безопасности; социальное обеспечение	—	—	—	—	—
Образование	... ¹⁾	... ¹⁾	—	—	—
Деятельность в области здравоохранения и социальных услуг	—	—	—	—	—
Деятельность в области культуры, спорта, организации досуга и развлечений	—	—	—	—	—
Предоставление прочих видов услуг	... ¹⁾	... ¹⁾	... ¹⁾	—	—

¹⁾ Данные не публикуются в целях обеспечения конфиденциальности первичных статистических данных, полученных от организаций, в соответствии с Федеральным законом от 29.11.2007 №282-ФЗ.

САНКТ-ПЕТЕРБУРГ

Дебиторская задолженность на 1 мая 2024 года составила 13953,2 млрд. рублей, из нее просроченная – 1184,1 млрд. рублей или 8,5%.

Структура просроченной дебиторской задолженности

на конец месяца, млн. рублей

	Всего	В том числе:		Количество организаций, имеющих просроченную дебиторскую задолженность	
		покупателей	из нее государственных заказчиков по оплате за поставленную продукцию	единиц	в % к общему количеству организаций
январь	1106553	946207	7929	927	24,6
февраль	1117863	966018	8527	944	24,7
март	1130285	958855	5308	967	25,3
апрель	1184070	995454	9722	958	24,9

ЛЕНИНГРАДСКАЯ ОБЛАСТЬ

Дебиторская задолженность на 1 мая 2024 года составила 1128,6 млрд. рублей, из нее просроченная – 21,5 млрд. рублей или 1,9%.

Структура просроченной дебиторской задолженности

	Всего	В том числе:		на конец месяца, млн. рублей	
		покупателей	из нее государственных заказчиков по оплате за поставленную продукцию	Количество организаций, имеющих просроченную дебиторскую задолженность	
				единиц	в % к общему количеству организаций
январь	20941	18857	... ¹⁾	192	25,2
февраль	18961	16960	61	192	25,0
март	18976	17229	26	195	25,3
апрель	21519	19916	69	196	25,3

¹⁾ Данные не публикуются в целях обеспечения конфиденциальности первичных статистических данных, полученных от организаций, в соответствии с Федеральным законом от 29.11.2007 №282-ФЗ.

САНКТ-ПЕТЕРБУРГ

Просроченная дебиторская задолженность организаций по видам экономической деятельности на 1 мая 2024 года

млн. рублей

	Количество организаций, имеющих просроченную дебиторскую задолженность, ед.	Просроченная дебиторская задолженность	В том числе:	
			покупателей	из нее государственных заказчиков за поставленную продукцию
Сельское, лесное хозяйство, охота, рыболовство и рыбоводство	3	430	346	–
Добыча полезных ископаемых	3	3120	... ¹⁾	–
Обрабатывающие производства	201	96467	53219	1411
Обеспечение электрической энергией, газом и паром; кондиционирование воздуха	18	23862	17553	–
Водоснабжение; водоотведение, организация сбора и утилизации отходов, деятельность по ликвидации загрязнений	6	10331	8907	... ¹⁾
Строительство	94	73486	23861	... ¹⁾
Торговля оптовая и розничная; ремонт автотранспортных средств и мотоциклов	234	911354	835406	–
Транспортировка и хранение	75	14013	13050	–
Деятельность гостиниц и предприятий общественного питания	13	242	238	–
Деятельность в области информации и связи	45	16175	9549	... ¹⁾
Деятельность финансовая и страховая	7	904	903	–
Деятельность по операциям с недвижимым имуществом	71	12136	11508	–
Деятельность профессиональная, научная и техническая	92	13978	12858	5805
Деятельность административная и сопутствующие дополнительные услуги	41	7052	7036	... ¹⁾
Государственное управление и обеспечение военной безопасности; социальное обеспечение	... ¹⁾	... ¹⁾	... ¹⁾	–
Образование	20	60	60	–
Деятельность в области здравоохранения и социальных услуг	11	290	284	–
Деятельность в области культуры, спорта, организации досуга и развлечений	12	105	66	–
Предоставление прочих видов услуг	11	41	38	–

ЛЕНИНГРАДСКАЯ ОБЛАСТЬ

Просроченная дебиторская задолженность организаций по видам экономической деятельности на 1 мая 2024 года

млн. рублей

	Количество организаций, имеющих просроченную дебиторскую задолженность, ед.	Просроченная дебиторская задолжен- ность	В том числе:	
			покупа- телей	из нее государственных заказчиков за поставленную продукцию
Сельское, лесное хозяйство, охота, рыболовство и рыбоводство	20	284	211	–
Добыча полезных ископаемых	3	98	98	–
Обрабатывающие производства	57	8000	7798	... ¹⁾
Обеспечение электрической энергией, газом и паром; кондиционирование воздуха	15	2662	2648	–
Водоснабжение; водоотведение, организация сбора и утилизации отходов, деятельность по ликвидации загрязнений	14	868	859	–
Строительство	10	3857	2756	... ¹⁾
Торговля оптовая и розничная; ремонт автотранспортных средств и мотоциклов	22	3075	3065	–
Транспортировка и хранение	14	2058	2050	–
Деятельность гостиниц и предприятий общественного питания	4	12	12	–
Деятельность в области информации и связи	... ¹⁾	... ¹⁾	... ¹⁾	–
Деятельность финансовая и страховая	–	–	–	–
Деятельность по операциям с недвижимым имуществом	19	351	347	–
Деятельность профессиональная, научная и техническая	5	94	18	–
Деятельность административная и сопутствующие дополнительные услуги	3	50	50	–
Государственное управление и обеспечение военной безопасно- сти; социальное обеспечение	–	–	–	–
Образование	... ¹⁾	... ¹⁾	... ¹⁾	–
Деятельность в области здравоохранения и социальных услуг	... ¹⁾	... ¹⁾	... ¹⁾	–
Деятельность в области культуры, спорта, организации досуга и развлечений	... ¹⁾	... ¹⁾	... ¹⁾	–
Предоставление прочих видов услуг	3	86	... ¹⁾	–

¹⁾ Данные не публикуются в целях обеспечения конфиденциальности первичных статистических данных, полученных от организаций, в соответствии с Федеральным законом от 29.11.2007 №282-ФЗ.

САНКТ-ПЕТЕРБУРГ

В январе–апреле 2024 года в обращении участвовали векселя, обеспечивающие задолженность покупателей, на сумму 0,3 млрд. рублей, задолженность поставщикам – на 15,3 млрд. рублей.

В вексельной форме находилось 0,3% всей задолженности поставщикам и 0,01% – задолженности покупателей.

Превышение кредиторской задолженности над дебиторской задолженностью на 1 мая 2024 года

	млрд. рублей			
	Задолженность		Превышение кредиторской задолженности над дебиторской	
	деби- торская	креди- торская	всего ¹⁾	в % к дебиторской задолженности
Всего	13953	14897	944	6,8
в том числе по видам экономической деятельности:				
сельское, лесное хозяйство, охота, рыболовство и рыбоводство	10	6	-4	x
добыча полезных ископаемых	107	84	-23	x
обрабатывающие производства	3845	4160	314	8,2
обеспечение электрической энергией, газом и паром; кондиционирование воздуха	159	205	46	29,0
водоснабжение; водоотведение, организация сбора и утилизации отходов, деятельность по ликвидации загрязнений	29	32	3	11,2
строительство	1436	1729	294	20,4
торговля оптовая и розничная; ремонт автотранспортных средств и мотоциклов	5510	5977	467	8,5
транспортировка и хранение	493	656	163	33,2
деятельность гостиниц и предприятий общественного питания	23	27	4	16,8
деятельность в области информации и связи	263	212	-51	x
деятельность финансовая и страховая	448	186	-262	x
деятельность по операциям с недвижимым имуществом	456	362	-94	x
деятельность профессиональная, научная и техническая	1000	1105	105	10,5
деятельность административная и сопутствующие дополнительные услуги	140	92	-48	x
государственное управление и обеспечение военной безопасности; социальное обеспечение	1	1	0,3	59,3
образование	3	5	2	90,3
деятельность в области здравоохранения и социальных услуг	14	19	4	29,9
деятельность в области культуры, спорта, организации досуга и развлечений	11	28	18	1,7 p.
предоставление прочих видов услуг	7	12	5	75,1

ЛЕНИНГРАДСКАЯ ОБЛАСТЬ

В январе–апреле 2024 года в обращении участвовали векселя, обеспечивающие задолженность покупателей, на сумму 0,8 млрд. рублей, задолженность поставщикам – на 2,1 млрд. рублей.

В вексельной форме находилось 0,4% всей задолженности поставщикам и 0,1% – задолженности покупателей.

Превышение кредиторской задолженности над дебиторской задолженностью на 1 мая 2024 года

млрд. рублей

	Задолженность		Превышение кредиторской задолженности над дебиторской	
	деби- торская	креди- торская	всего ¹⁾	в % к дебиторской задолженности
Всего	1129	1298	169	15,0
в том числе по видам экономической деятельности:				
сельское, лесное хозяйство, охота, рыболовство и рыбоводство	21	19	-3	x
добыча полезных ископаемых	3	5	2	56,2
обрабатывающие производства	584	699	115	19,6
обеспечение электрической энергией, газом и паром; кондиционирование воздуха	13	18	5	38,6
водоснабжение; водоотведение, организация сбора и утилизации отходов, деятельность по ликвидации загрязнений	12	14	2	21,5
строительство	228	267	39	17,1
торговля оптовая и розничная; ремонт автотранспортных средств и мотоциклов	101	109	8	8,1
транспортировка и хранение	94	85	-8	x
деятельность гостиниц и предприятий общественного питания	0,1	0,3	0,2	3,5 p.
деятельность в области информации и связи	0,5	1	0,2	35,9
деятельность финансовая и страховая	... ²⁾	... ²⁾	... ²⁾	... ²⁾
деятельность по операциям с недвижимым имуществом	31	25	-6	x
деятельность профессиональная, научная и техническая	28	46	18	64,7
деятельность административная и сопутствующие дополнительные услуги	2	1	-0,3	x
государственное управление и обеспечение военной безопасности; социальное обеспечение	... ²⁾	... ²⁾	... ²⁾	... ²⁾
образование	0,0	0,1	0,1	2,3 p.
деятельность в области здравоохранения и социальных услуг	0,0	0,0	-0,0	x
деятельность в области культуры, спорта, организации досуга и развлечений	0,3	1	1	2,6 p.
предоставление прочих видов услуг	4	1	-3	x

¹⁾ Знак "-" означает превышение дебиторской задолженности над кредиторской.

²⁾ Данные не публикуются в целях обеспечения конфиденциальности первичных статистических данных, полученных от организаций, в соответствии с Федеральным законом от 29.11.2007 №282-ФЗ.

РЫНОК СТРАХОВЫХ УСЛУГ

Основные показатели деятельности страховщиков в 2023 году

Характеристика страховщиков

	2023 ¹⁾	Справочно: 2022
Число отчитавшихся страховщиков, ед.	11	14
из них обществ взаимного страхования	5	5
Число филиалов, ед.	51	71
из них обществ взаимного страхования	—	—
Уставный капитал, млн. рублей	2054	3783
Число заключенных договоров ²⁾ , тыс. ед.	1431	7471
из них договоры добровольного страхования	686	6515
Среднесписочная численность работников, человек	1043	1755

Структура страховых взносов и выплат по видам страхования

	Количество заключенных договоров, тысяч	Страховые премии (взносы), млн. рублей	Страховые выплаты, млн. рублей	Коэффициент выплат, %
Всего	1431	9637	4534	47,0
Добровольное страхование	686	5545	2563	46,2
в том числе:				
личное	335	2697	1618	60,0
имущественное	351	2848	945	33,2
Обязательное страхование	744	4092	1971	48,2
в том числе:				
личное	—	—	—	—
имущественное	744	4092	1971	48,2
из него:				
гражданской ответственности владельцев транспортных средств	741	4040	1963	48,6
Справочно:				
по договорам страхования, заключенным с физическими лицами	1291	5276	2472	46,9
в том числе:				
добровольное страхование	614	1756	728	41,5
из него:				
личное (включая страхование жизни)	316	494	130	26,4
обязательное страхование гражданской ответственности физических лиц, являющихся владельцами транспортных средств	678	3520	1744	49,6

¹⁾ Снижение показателей страховой деятельности в 2023 году обусловлено перерегистрацией крупной страховой организации в апреле 2023 года на территорию г. Москвы и прекращением деятельности 2 страховых организаций Санкт-Петербурга.

²⁾ Без учета деятельности в сфере обязательного медицинского страхования.

По данным Единого государственного реестра субъектов страхового дела Центрального Банка Российской Федерации на начало 2024 года на территории Ленинградской области не зарегистрировано юридических лиц, имеющих лицензию на осуществление страховой деятельности.

МАЛЫЕ ПРЕДПРИЯТИЯ¹⁾

В январе–марте 2024 года средняя численность работников составила 415,2 тыс. человек, в среднем на одну организацию приходилось 28 человек.

Оборот составил 826,8 млрд. рублей, в том числе на предприятия оптовой и розничной торговли, ремонта автотранспортных средств и мотоциклов приходилось 45,5% от всего оборота малых предприятий.

Средняя численность работников и оборот предприятий в январе–марте 2024 года

	Средняя численность работников		Оборот	
	тыс. человек	в % к итогу	млрд рублей	в % к итогу
Всего	415,2	100	826,8	100
в том числе организации с основным видом деятельности:				
сельское, лесное хозяйство, охота, рыболовство и рыбоводство	0,5	0,1	0,8	0,1
добыча полезных ископаемых	0,5	0,1	0,6	0,1
обрабатывающие производства	82,3	19,8	144,3	17,5
из них производство:				
пищевых продуктов	5,6	1,3	14,4	1,7
напитков	0,4	0,1	0,6	0,1
табачных изделий	... ²⁾	... ²⁾	... ²⁾	... ²⁾
текстильных изделий	1,5	0,4	2,1	0,2
одежды	2,4	0,6	2,0	0,2
кожи и изделий из кожи	1,0	0,2	0,7	0,1
изделий из дерева и пробки, кроме мебели, изделий из соломки и материалов для плетения, обработка древесины	2,2	0,5	2,4	0,3
бумаги и бумажных изделий	1,8	0,4	3,7	0,5
деятельность полиграфическая и копирование носителей информации	1,9	0,5	2,3	0,3
кокса и нефтепродуктов	... ²⁾	... ²⁾	... ²⁾	... ²⁾
химических веществ и химических продуктов	4,2	1,0	9,7	1,2
лекарственных средств и материалов, применяемых в медицинских целях	0,6	0,2	1,2	0,1
резиновых и пластмассовых изделий	5,4	1,3	12,9	1,6
прочей неметаллической минеральной продукции	3,0	0,7	6,4	0,8
металлургическое	1,0	0,2	2,9	0,3
готовых металлических изделий, кроме машин и оборудования	13,6	3,3	20,8	2,5
компьютеров, электронных и оптических изделий	8,9	2,2	17,2	2,1
электрического оборудования	5,2	1,3	9,8	1,2

ЛЕНИНГРАДСКАЯ ОБЛАСТЬ

В январе–марте 2024 года средняя численность работников составила 57,2 тыс. человек, в среднем на одну организацию приходилось 32 человека.

Оборот составил 90,8 млрд рублей, в том числе на предприятия обрабатывающих производств приходилось 31,1% от всего оборота малых предприятий.

Средняя численность работников и оборот предприятий в январе–марте 2024 года

	Средняя численность работников		Оборот	
	тыс. человек	в % к итогу	млрд рублей	в % к итогу
Всего	57,2	100	90,8	100
в том числе организации с основным видом деятельности:				
сельское, лесное хозяйство, охота, рыболовство и рыбоводство	3,2	5,6	4,3	4,7
добыча полезных ископаемых	1,0	1,7	1,3	1,5
обрабатывающие производства	18,1	31,7	28,2	31,1
из них производство:				
пищевых продуктов	2,4	4,2	4,8	5,3
напитков	0,2	0,4	0,2	0,3
текстильных изделий	0,1	0,2	0,2	0,2
одежды	0,6	1,0	0,3	0,3
кожи и изделий из кожи	... ²⁾	... ²⁾	... ²⁾	... ²⁾
изделий из дерева и пробки, кроме мебели, изделий из соломки и материалов для плетения, обработка древесины	1,0	1,7	1,0	1,1
бумаги и бумажных изделий	0,9	1,6	2,6	2,8
деятельность полиграфическая и копирование носителей информации	0,6	1,0	1,0	1,1
кокса и нефтепродуктов	... ²⁾	... ²⁾	... ²⁾	... ²⁾
химических веществ и химических продуктов	1,2	2,0	2,2	2,4
лекарственных средств и материалов, применяемых в медицинских целях	0,2	0,4	0,1	0,2
резиновых и пластмассовых изделий	1,4	2,5	2,4	2,6
прочей неметаллической минеральной продукции	1,2	2,2	1,2	1,4
металлургическое	0,4	0,7	0,6	0,7
готовых металлических изделий, кроме машин и оборудования	2,8	4,9	5,7	6,3
компьютеров, электронных и оптических изделий	0,4	0,8	0,7	0,7
электрического оборудования	0,8	1,3	1,7	1,9

¹⁾ Приводятся данные по малым предприятиям - юридическим лицам (без учета микропредприятий), полученные в результате ежеквартального выборочного статистического наблюдения, на основе представительной (репрезентативной) выборки, с последующим досчетом до полного круга малых предприятий. Условия отнесения к малым предприятиям определены статьей 4 Федерального закона от 24.07.2007 №209-ФЗ «О развитии малого и среднего предпринимательства в Российской Федерации».

²⁾ Данные не размещаются в целях обеспечения конфиденциальности первичных статистических данных, полученных от организаций, в соответствии с Федеральным законом от 29.11.2007 № 282-ФЗ.

	Средняя численность работников		Оборот	
	тыс. человек	в % к итогу	млрд рублей	в % к итогу
машин и оборудования, не включенных в другие группировки	7,8	1,9	12,9	1,6
автотранспортных средств, прицепов и полуприцепов	0,5	0,1	1,1	0,1
прочих транспортных средств и оборудования	2,0	0,5	2,4	0,3
мебели	2,2	0,5	2,4	0,3
прочих готовых изделий	3,5	0,9	5,9	0,7
ремонт и монтаж машин и оборудования	7,3	1,8	10,1	1,2
обеспечение электрической энергией, газом и паром; кондиционирование воздуха	2,7	0,7	4,6	0,6
водоснабжение; водоотведение, организация сбора и утилизации отходов, деятельность по ликвидации загрязнений	2,2	0,5	5,2	0,6
строительство	49,3	11,9	70,5	8,5
торговля оптовая и розничная; ремонт автотранспортных средств и мотоциклов в том числе торговля:	78,0	18,8	376,0	45,5
оптовая и розничная автотранспортными средствами и мотоциклами и их ремонт	7,7	1,8	39,8	4,8
оптовая, кроме оптовой торговли автотранспортными средствами и мотоциклами	54,3	13,1	308,7	37,3
розничная, кроме торговли автотранспортными средствами и мотоциклами	16,0	3,8	27,5	3,3
транспортировка и хранение	26,8	6,5	62,5	7,6
деятельность гостиниц и предприятий общественного питания	16,8	4,0	15,7	1,9
деятельность в области информации и связи	30,8	7,4	31,5	3,8
деятельность финансовая и страховая	1,3	0,3	—	—
деятельность по операциям с недвижимым имуществом	23,9	5,8	31,0	3,8
деятельность профессиональная, научная и техническая	40,7	9,8	43,6	5,3
деятельность административная и сопутствующие дополнительные услуги	32,8	7,9	19,5	2,4
образование	0,6	0,1	0,3	0,0
деятельность в области здравоохранения и социальных услуг	17,4	4,2	13,2	1,6
деятельность в области культуры, спорта, организации досуга и развлечений	3,2	0,8	3,1	0,4

ЛЕНИНГРАДСКАЯ ОБЛАСТЬ

окончание

	Средняя численность работников		Оборот	
	тыс. человек	в % к итогу	млрд рублей	в % к итогу
машин и оборудования, не включенных в другие группировки	1,3	2,2	1,3	1,4
автотранспортных средств, прицепов и полуприцепов	0,1	0,2	0,1	0,1
прочих транспортных средств и оборудования	0,4	0,7	0,2	0,3
мебели	0,6	1,1	0,4	0,5
прочих готовых изделий	0,3	0,6	0,3	0,3
ремонт и монтаж машин и оборудования	1,0	1,8	0,7	0,8
обеспечение электрической энергией, газом и паром; кондиционирование воздуха	0,7	1,2	0,7	0,8
водоснабжение; водоотведение, организация сбора и утилизации отходов, деятельность по ликвидации загрязнений	1,1	2,0	1,4	1,6
строительство	5,6	9,8	7,1	7,8
торговля оптовая и розничная; ремонт автотранспортных средств и мотоциклов в том числе торговля:	8,4	14,6	27,7	30,6
оптовая и розничная автотранспортными средствами и мотоциклами и их ремонт	1,0	1,7	5,0	5,6
оптовая, кроме оптовой торговли автотранспортными средствами и мотоциклами	4,1	7,2	18,0	19,8
розничная, кроме торговли автотранспортными средствами и мотоциклами	3,2	5,6	4,7	5,2
транспортировка и хранение	3,7	6,4	5,2	5,7
деятельность гостиниц и предприятий общественного питания	2,3	4,1	1,4	1,5
деятельность в области информации и связи	0,8	1,4	0,7	0,8
деятельность финансовая и страховая	0,0	0,1	–	–
деятельность по операциям с недвижимым имуществом	4,7	8,1	5,7	6,2
деятельность профессиональная, научная и техническая	1,6	2,8	3,7	4,1
деятельность административная и сопутствующие дополнительные услуги	3,3	5,8	1,5	1,7
образование	0,2	0,3	0,0	0,0
деятельность в области здравоохранения и социальных услуг	1,8	3,2	1,1	1,2
деятельность в области культуры, спорта, организации досуга и развлечений	0,3	0,4	0,3	0,3

Распределение оборота малых предприятий по видам экономической деятельности в январе–марте 2024 года

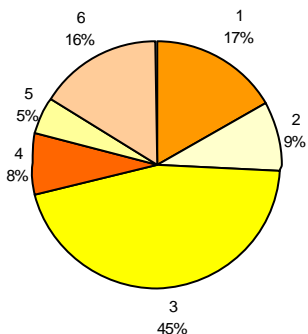

- 1 – обрабатывающие производства
- 2 – строительство
- 3 – торговля оптовая и розничная; ремонт автотранспортных средств и мотоциклов
- 4 – транспортировка и хранение
- 5 – деятельность профессиональная, научная и техническая
- 6 – прочие виды деятельности

Распределение оборота малых предприятий по видам экономической деятельности в январе–марте 2024 года

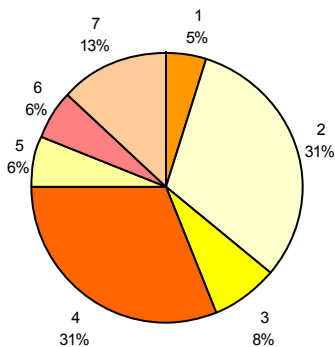

- 1 – сельское, лесное хозяйство, охота, рыболовство и рыбоводство
- 2 – обрабатывающие производства
- 3 – строительство
- 4 – торговля оптовая и розничная; ремонт автотранспортных средств и мотоциклов
- 5 – транспортировка и хранение
- 6 – деятельность по операциям с недвижимым имуществом
- 7 – прочие виды деятельности

ДЕМОГРАФИЧЕСКАЯ СИТУАЦИЯ¹⁾

По предварительной оценке численность постоянного населения Санкт-Петербурга на 1 мая 2024 года составила 5599,4 тыс. человек и с начала года увеличилась на 1,6 тыс. человек или на 0,03%.

Рост численности населения в январе–апреле 2024 года произошел за счет миграционного прироста. Миграционный прирост полностью компенсировал естественную убыль населения и превысил ее на 25%.

Характеристика демографической ситуации в январе–апреле

	Человек			На 1000 человек населения ²⁾			Справочно: на 1000 человек населения в целом за 2023
	2024	2023	прирост, снижение (-)	2024	2023	2024 в % к 2023	
Родившиеся	15172	15309	-137	8,2	8,3	98,8	8,6
Умершие	21645	19829	1816	11,7	10,8	108,3	10,7
в том числе дети в возрасте до 1 года ³⁾	66	70	-4	4,1	4,2	97,6	4,1
Естественная убыль (-)	-6473	-4520		-3,5	-2,5	140,0	-2,1
Зарегистрировано:							
браков, ед.	10595	11297	-702	5,7	6,1	93,4	9,2
разводов, ед.	8646	8809	-163	4,7	4,8	97,9	4,9

Коэффициенты естественного движения населения (на 1000 человек населения) в январе–апреле

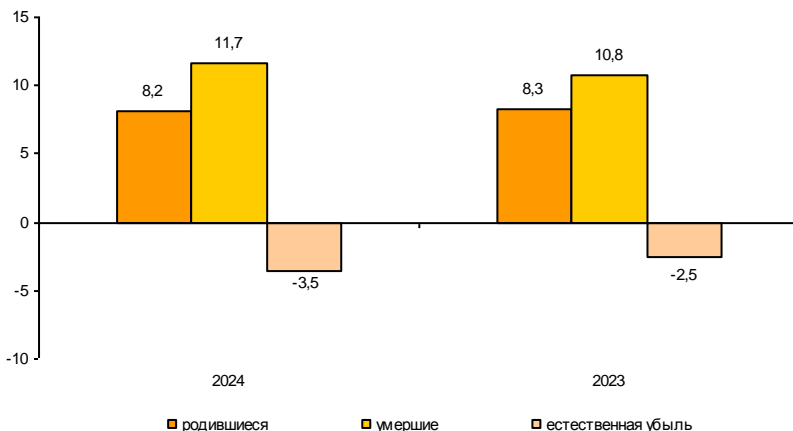

ЛЕНИНГРАДСКАЯ ОБЛАСТЬ

По предварительной оценке численность постоянного населения Ленинградской области на 1 мая 2024 года составила 2038,9 тыс. человек (в том числе городское – 1374,3 тыс. человек, сельское – 664,6 тыс. человек) и с начала года увеличилась на 3,1 тыс. человек или на 0,2%.

Рост численности населения в январе–апреле 2024 года произошел за счет миграционного прироста. Миграционный прирост полностью компенсировал естественную убыль населения и превысил ее на 75%.

Характеристика демографической ситуации в январе–апреле

	Человек			На 1000 человек населения ²⁾			Справочно: на 1000 человек населения в целом за 2023
	2024	2023	прирост, снижение (-)	2024	2023	2024 в % к 2023	
Родившиеся	3763	3960	-197	5,6	6,0	93,3	5,9
Умершие	7943	8051	-108	11,8	12,1	97,5	11,4
в том числе дети в возрасте до 1 года ³⁾	16	15	1	4,0	3,7	108,1	3,7
Естественная убыль (-)	-4180	-4091		-6,2	-6,1	101,6	-5,5
Зарегистрировано:							
браков, ед.	1922	2220	-298	2,9	3,3	87,9	4,3
разводов, ед.	2015	2301	-286	3,0	3,5	85,7	3,4

Коэффициенты естественного движения населения (на 1000 человек населения) в январе–апреле

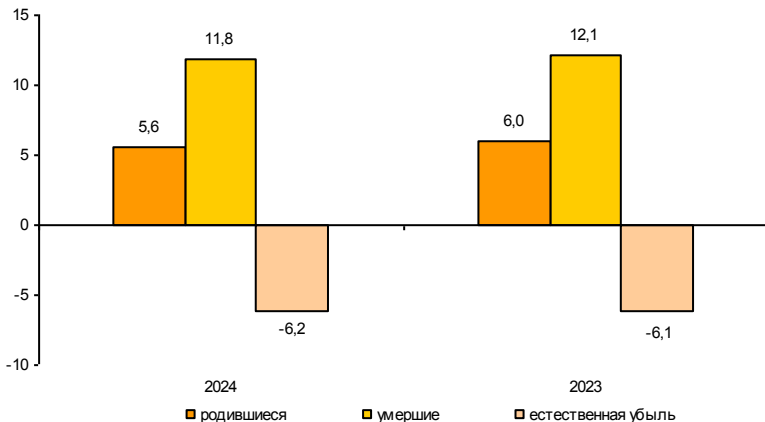

¹⁾ Информация о естественном движении населения формируется на основе данных системы «Единый государственный реестр записей актов гражданского состояния» (ЕГР ЗАГС), оператором которой определена Федеральная налоговая служба; при расчете демографических показателей используется численность населения с учётом итогов Всероссийской переписи населения 2020 г.

²⁾ Здесь и далее показатели помесячной оперативной отчетности приведены в пересчете на год.

³⁾ Относительные показатели – в расчете на 1000 родившихся живыми.

УРОВЕНЬ ЖИЗНИ НАСЕЛЕНИЯ

Денежные доходы и расходы населения¹⁾

Объем денежных доходов населения в I квартале 2024 года сложился в размере 1104,9 млрд. рублей. В реальном выражении денежные доходы, рассчитанные с учетом индекса потребительских цен, уменьшились в сравнении с I кварталом 2023 года на 5,5%.

Денежные расходы населения в I квартале 2024 года составили 1202,6 млрд. рублей и в номинальном выражении увеличились на 10,9%.

Динамика реальных денежных доходов

	<i>К предыдущему кварталу</i>	<i>К соответствующему периоду предыдущего года</i>
в %		
2023		
I квартал	86,6	102,8
II квартал	109,1	110,9
I полугодие	x	106,9
III квартал	99,5	103,3
январь-сентябрь	x	105,6
IV квартал	105,4	99,1
январь-декабрь	x	103,8
2024		
I квартал	82,6	94,5

**Прирост (снижение) реальных денежных доходов населения
(в % к соответствующему кварталу предыдущего года)**

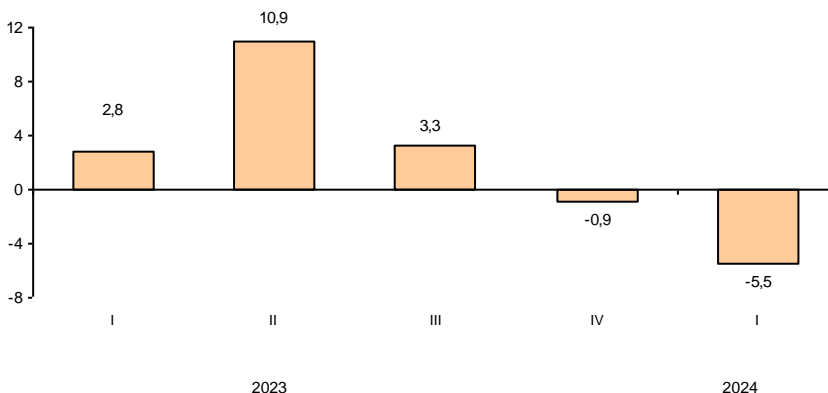

Объем денежных доходов населения в I квартале 2024 года сложился в размере 258,5 млрд. рублей. В реальном выражении денежные доходы, рассчитанные с учетом индекса потребительских цен, уменьшились в сравнении с I кварталом 2023 года на 3,3%.

Денежные расходы населения в I квартале 2024 года составили 262,8 млрд. рублей и в номинальном выражении увеличились на 10,1%.

Динамика реальных денежных доходов

	<i>К предыдущему кварталу</i>	<i>К соответствующему периоду предыдущего года</i>
в %		
2023		
I квартал	81,2	110,1
II квартал	101,0	103,9
I полугодие	х	106,9
III квартал	102,9	107,8
январь-сентябрь	х	107,2
IV квартал	114,2	96,3
январь-декабрь	х	103,8
2024		
I квартал	81,6	96,7

**Прирост (снижение) реальных денежных доходов населения
(в % к соответствующему кварталу предыдущего года)**

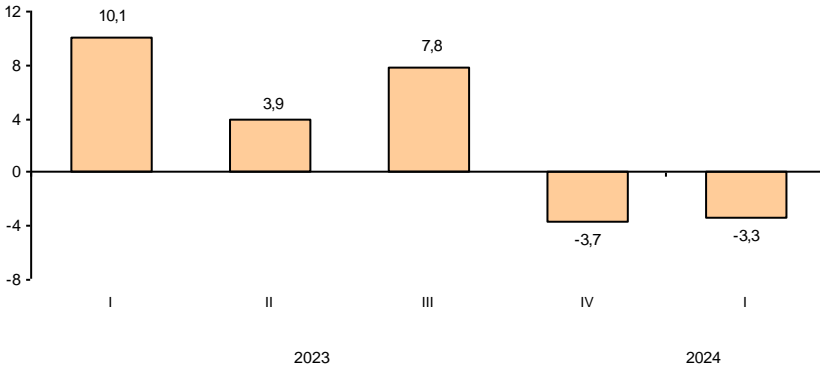

¹⁾ Предварительные данные.

САНКТ-ПЕТЕРБУРГ

Структура использования денежных доходов населения

в %

	Денежные доходы	В том числе использовано на:				
		покупку товаров и оплату услуг ¹⁾	оплату обязательных платежей и взносов и прочие расходы	прирост (+), уменьшение (-) сбережений ²⁾	из них: во вкладах на рублевых и валютных счетах банков в рублевом эквиваленте ³⁾	в наличных деньгах на руках в рублях и иностранной валюте в рублевом эквиваленте
2023						
I квартал	100	83,7	15,4	0,9	8,0	-5,2
II квартал	100	80,0	18,2	1,8	13,7	-7,3
I полугодие	100	81,8	16,8	1,4	10,9	-6,3
III квартал	100	82,6	19,4	-2,0	11,3	-4,8
январь-сентябрь	100	82,1	17,7	0,2	11,1	-5,8
IV квартал	100	76,9	20,0	3,1	22,2	-15,1
январь-декабрь	100	80,7	18,3	1,0	14,1	-8,3
2024						
I квартал	100	93,4	15,4	-8,8	9,4	-16,8

Изменение в структуре использования денежных доходов населения в I квартале (в % к денежным доходам)

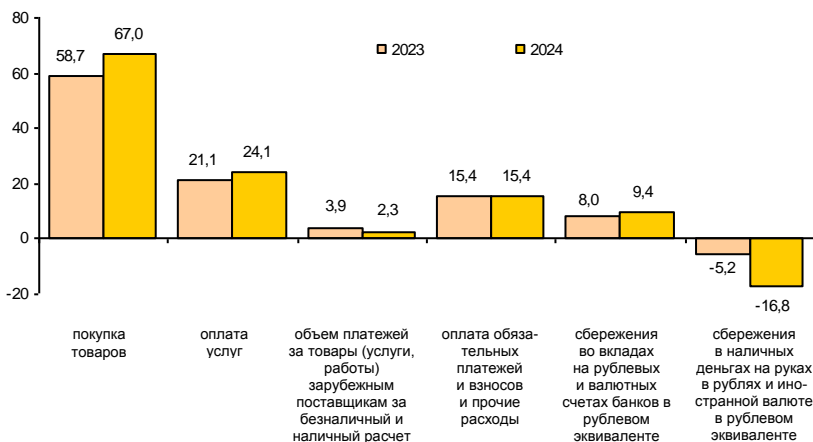

Структура использования денежных доходов населения

в %

	Денежные доходы	В том числе использовано на:				
		покупку товаров и оплату услуг ¹⁾	оплату обязательных платежей и взносов и прочие расходы	прирост (+), уменьшение ²⁾ сбережений ³⁾	из них:	
					во вкладах на рублевых и валютных счетах банков в рублевом эквиваленте ³⁾	в наличных деньгах на руках в рублях и иностранной валюте в рублевом эквиваленте
2023						
I квартал	100	83,1	11,7	5,2	2,1	2,7
II квартал	100	86,6	15,1	-1,7	6,8	-2,1
I полугодие	100	84,9	13,4	1,7	4,5	0,3
III квартал	100	91,0	15,0	-6,0	4,0	-1,9
январь-сентябрь	100	87,0	14,0	-1,0	4,3	-0,5
IV квартал	100	77,4	15,8	6,8	7,9	-0,4
январь-декабрь	100	84,2	14,5	1,3	5,3	-0,4
2024						
I квартал	100	89,1	12,5	-1,6	5,8	-6,7

Изменение в структуре использования денежных доходов населения в I квартале (в % к денежным доходам)

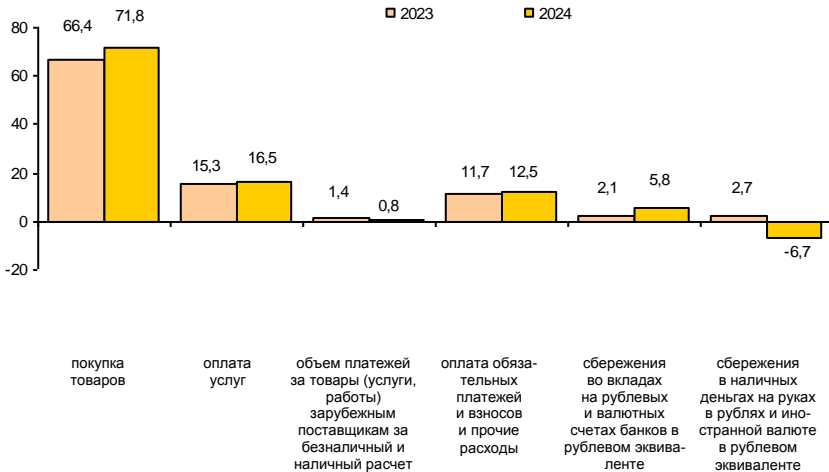

¹⁾ С учетом объема платежей за товары (работы, услуги) зарубежным поставщикам за безналичный и наличный расчет.

²⁾ Сбережения включают прирост (уменьшение) вкладов, приобретение ценных бумаг, изменение средств на счетах индивидуальных предпринимателей, приобретение недвижимости, покупку населением скота и птицы, наличные деньги на руках за минусом изменения задолженности по кредитам и величины реализации финансовых активов.

³⁾ В кредитных организациях на территории Российской Федерации и за рубежом.

Покупательная способность денежных доходов населения¹⁾

	<i>Январь-март 2024</i>	<i>В % к январю-марту 2023</i>	<i>Справочно: январь-март 2023 в % январю-марту 2022</i>
Продовольственные товары, кг			
говядина (кроме бескостного мяса)	109,9	91,6	98,5
рыба свежая	144,9	91,9	103,9
масло сливочное	60,1	94,6	104,9
масло подсолнечное	454,3	97,5	108,0
масло оливковое	45,0	83,9	108,2
маргарин	219,8	101,3	95,8
молоко питьевое цельное, л	731,0	103,2	105,4
яйца куриные, шт.	5136	69,4	119,2
сахар-песок	998,2	89,7	126,1
мука пшеничная	1070,7	98,1	110,9
хлеб и булочные изделия из пшеничной муки различных сортов	523,6	90,6	105,0
рис шлифованный	479,6	93,6	103,9
крупы	847,1	100,6	118,7
вермишель	445,4	100,5	107,4
макаронные изделия	451,9	102,6	105,2
картофель	2225,4	117,7	1,7 р.
капуста белокочанная свежая	1540,5	61,4	3,3 р.
водка, л	82,6	97,9	114,7
Непродовольственные товары, шт.			
куртка мужская с верхом из плащевых тканей	5,3	83,4	128,9
костюм-двойка мужской	4,7	87,3	117,0
сорочка верхняя мужская	23,6	77,4	98,6
пальто женское демисезонное	4,0	81,3	123,7
джерпер для взрослых	19,5	77,9	119,4
куртка для детей школьного возраста с верхом из плащевых тканей	11,7	83,0	106,2
сапоги для детей школьного возраста на утепленной подкладке	15,1	97,1	111,4
холодильники бытовые	1,3	79,4	107,9
телевизоры	1,5	75,1	136,2
сигареты с фильтром отечественные, пачек (20 шт.)	367,5	92,7	99,6
бензин автомобильный, л	1125,7	93,3	110,0

Покупательная способность денежных доходов населения¹⁾

	<i>Январь-март 2024</i>	<i>В % к январю-марту 2023</i>	<i>Справочно: январь-март 2023 в % к январю-марту 2022</i>
Продовольственные товары, кг			
говядина (кроме бескостного мяса)	70,2	95,3	107,2
рыба свежая	99,4	94,1	105,1
масло сливочное	40,4	97,1	107,9
масло подсолнечное	338,5	106,9	112,4
масло оливковое	30,6	80,6	119,2
маргарин	153,2	100,9	103,2
молоко питьевое цельное, л	486,1	105,1	110,2
яйца куриные, шт.	3264	67,9	128,5
сахар-песок	660,6	91,1	137,3
мука пшеничная	721,6	106,3	111,6
хлеб и булочные изделия из пшеничной муки различных сортов	343,6	92,5	114,6
рис шлифованный	280,4	92,0	107,3
крупы	604,3	107,7	117,5
вермишель	308,3	105,7	116,0
макаронные изделия	300,7	105,4	112,4
картофель	1525,6	123,2	1,8 р.
капуста белокочанная свежая	1059,2	66,2	3,5 р.
водка, л	57,6	98,4	113,9
Непродовольственные товары, шт.			
куртка мужская с верхом из плащевых тканей	5,9	98,8	120,7
костюм-двойка мужской	4,2	96,2	105,2
сорочка верхняя мужская	24,9	95,2	107,4
пальто женское демисезонное	4,3	106,0	123,8
джемпер для взрослых	21,2	99,6	111,9
куртка для детей школьного возраста с верхом из плащевых тканей	10,4	104,0	110,8
сапоги для детей школьного возраста на утепленной подкладке	10,4	95,9	105,3
холодильники бытовые	1,2	102,9	108,5
телевизоры	1,5	97,1	139,1
сигареты с фильтром отечественные, пачек (20 шт.)	243,4	96,3	106,7
бензин автомобильный, л	732,3	94,8	117,2

¹⁾ Товарный эквивалент среднемесячного денежного дохода по товарам и услугам с конкретными потребительскими свойствами.

ПРЕСТУПНОСТЬ¹⁾

Распределение числа зарегистрированных преступлений по видам

	единиц		
	<i>Январь-май 2024</i>	<i>В % к январю-маю 2023</i>	<i>Справочно: январь-май 2023 в % к январю-маю 2022</i>
Зарегистрировано преступлений	26899	98,7	106,8
из них:			
убийство и покушение на убийство	67	126,4	62,4
умышленное причинение тяжкого вреда здоровью	118	89,4	102,3
изнасилование и покушение на изнасилование	26	108,3	104,3
разбой	43	63,2	95,8
грабеж	275	78,6	79,2
кража	7022	80,6	99,9
мошенничество	8552	118,0	130,9
хулиганство	84	2,0 р.	78,2
преступления, связанные с незаконным оборотом наркотиков	2389	76,9	110,5

В январе–мае 2024 года зарегистрировано 26899 преступлений, что на 1,3% меньше, чем в январе–мае 2023 года. Из общего числа зарегистрированных преступлений 8738 отнесено к тяжким и особо тяжким преступлениям, что на 4,5% больше, чем в январе–мае 2023 года. Их доля в общем числе зарегистрированных преступлений составила 32,5%.

Доля преступлений, связанных с незаконным оборотом наркотиков, составила 8,9%.

В январе–мае 2024 года зарегистрировано 1853 преступления экономической направленности, что на 33,6% больше, чем в январе–мае 2023 года.

Характеристика лиц, совершивших преступления

	человек		
	<i>Январь-май 2024</i>	<i>В % к январю-маю 2023</i>	<i>Справочно: январь-май 2023 в % к январю-маю 2022</i>
Выявлено лиц, совершивших преступления	8384	99,1	98,5
из них:			
несовершеннолетних	181	115,3	111,3
женщин	1618	102,4	118,4
учащихся, студентов	257	116,3	106,3
без постоянного источника дохода	5351	95,4	100,1
из них безработных	4	133,3	50,0

ЛЕНИНГРАДСКАЯ ОБЛАСТЬ

Распределение числа зарегистрированных преступлений по видам

единиц

	Январь-май 2024	В % к январю-маю 2023	Справочно: январь-май 2023 в % к январю-маю 2022
Зарегистрировано преступлений	9111	89,9	92,1
из них:			
убийство и покушение на убийство	34	73,9	95,8
умышленное причинение тяжкого вреда здоровью	100	123,5	86,2
изнасилование и покушение на изнасилование	12	60,0	1,5 р.
разбой	22	137,5	48,5
грабеж	124	76,1	69,4
кража	2351	71,0	65,9
мошенничество	2343	114,0	127,7
хулиганство	19	105,6	128,6
преступления, связанные с незаконным оборотом наркотиков	730	115,3	101,6

В январе–мае 2024 года зарегистрировано 9111 преступлений, что на 10,1% меньше, чем в январе–мае 2023 года. Из общего числа зарегистрированных преступлений 3178 отнесено к тяжким и особо тяжким преступлениям, что на 0,4% больше, чем в январе–мае 2023 года. Их доля в общем числе зарегистрированных преступлений составила 34,9%.

Доля преступлений, связанных с незаконным оборотом наркотиков, составила 8,0%.

В январе–мае 2024 года зарегистрировано 508 преступлений экономической направленности, что на 6,9% больше, чем в январе–мае 2023 года.

Характеристика лиц, совершивших преступления

человек

	Январь-май 2024	В % к январю-маю 2023	Справочно: январь-май 2023 в % к январю-маю 2022
Выявлено лиц, совершивших преступления	3223	89,4	103,3
из них:			
несовершеннолетних	66	62,3	111,6
женщин	519	80,8	119,8
учащихся, студентов	80	72,7	113,4
без постоянного источника дохода	2001	91,0	100,3
из них безработных	1	25,0	133,3

¹⁾ По данным ГУ МВД России по г. Санкт-Петербургу и Ленинградской области.

ПРИЛОЖЕНИЯ

САНКТ-ПЕТЕРБУРГ

САНКТ-ПЕТЕРБУРГ**Производство важнейших видов товаров
в январе–мае 2024 года**

	<i>Единица измерения</i>	<i>Произведено</i>	<i>В % к январю-маю 2023 года</i>
<i>Производство пищевых продуктов</i>			
Колбасные изделия	тыс. т	12,8	75,5
Полуфабрикаты мясные, мясосодержащие	—"	11,7	72,8
Рыба переработанная и консервированная	—"	22,4	135,4
Молоко жидкое обработанное	—"	69,0	100,7
Сыр и творог	—"	5,9	108,2
Продукты кисломолочные (кроме творога и продуктов из творога)	—"	45,7	116,7
Мука	—"	188,9	100,3
Хлеб и хлебобулочные изделия	—"	145,2	104,0
Кондитерские изделия	—"	74,6	114,9
<i>Производство напитков</i>			
Пиво	тыс. дкл	23,3	108,9
Напитки безалкогольные прочие	—"	17,3	113,9
<i>Производство одежды</i>			
Спецодежда	тыс. шт.	580,0	94,6
Изделия трикотажные или вязанные	млн. шт.	1,0	100,8
<i>Производство кожи и изделий из кожи</i>			
Обувь	млн. пар	1,6	75,4
<i>Обработка древесины и производство изделий из дерева и пробки, кроме мебели, производство изделий из соломки и материалов для плетения</i>			
Фанера	тыс. м ³	109,5	1,8 р.
<i>Производство химических веществ и химических продуктов</i>			
Материалы лакокрасочные	тыс. т	73,5	109,2
Средства моющие	—"	101,3	135,1
<i>Производство лекарственных средств и материалов, применяемых в медицинских целях</i>			
Препараты лекарственные	млрд. руб.	27,0	106,1

ПРИЛОЖЕНИЕ

окончание

	Единица измерения	Произведено	В % к январю-маю 2023 года
<i>Производство резиновых и пластмассовых изделий</i>			
Бутыли, бутылки, флаконы и аналогичные изделия из пластмасс	млн. шт.	91,5	123,7
Изделия упаковочные пластмассовые прочие	—"	974,6	103,1
Блоки оконные пластмассовые	тыс. м ²	191,9	101,6
<i>Производство прочей неметаллической минеральной продукции</i>			
Стеклопакеты	тыс. м ²	691,8	102,6
Блоки и прочие изделия сборные строительные для зданий и сооружений из цемента, бетона или искусственного камня	тыс. м ³	365,0	123,5
Бетон, готовый для заливки (товарный бетон)	млн. м ³	2,2	1,5 р.
<i>Производство металлургическое</i>			
Прокат готовый	тыс. т	307,5	97,0
Сталь нелегированная	—"	38,8	126,1
Сталь легированная	—"	68,0	103,3
<i>Производство готовых металлических изделий</i>			
Инструменты рабочие сменные для станков и для ручного инструмента	тыс. шт.	892,3	141,6
<i>Производство компьютеров, электронных и оптических изделий</i>			
Компьютеры и периферийное оборудование	млрд. руб.	17,5	116,5
<i>Производство машин и оборудования</i>			
Арматура для трубопроводов, сосудов, котлов, цистерн, баков и аналогичных емкостей	млн. шт.	1,2	2,9 р.
<i>Производство автотранспортных средств, прицепов и полуприцепов</i>			
Комплекующие и принадлежности для автотранспортных средств прочие	млрд. руб.	5,4	2,5 р.
<i>Производство прочих готовых изделий</i>			
Инструменты и оборудование медицинские	млрд. руб.	5,0	116,6
<i>Обеспечение электрической энергией, газом и паром; кондиционирование воздуха</i>			
Электроэнергия	млрд. кВт-ч	11,7	106,0
Пар и горячая вода	млн. Гкал	30,0	105,5

САНКТ-ПЕТЕРБУРГ**Строительство объектов федеральной адресной инвестиционной программы в январе–мае 2024 года**

тыс. рублей

	Срок ввода объекта (мощности)	Инвестиции в основной капитал		
		лимит, установленный на год	освоено за отчетный период ¹⁾	% технической готовности
Федеральные целевые программы				
Объекты, мероприятия (укрупненные инвестиционные проекты), не включенные в долгосрочные (федеральные) целевые программы				
СПб ГКУ "Дирекция транспортного строительства"				
Строительство транспортной развязки на пересечении Московского шоссе с Дунайским проспектом	2025	2256070	1273777	71,0
ФГБУ "Национальный медицинский исследовательский центр им. В.А. Алмазова" Минздрава РФ				
Строительство научно-образовательного комплекса	2025	–	13398	38,8
Строительство научно-клинического нейрохирургического комплекса, 1 этап, 2 этап	2028	61992	4637	13,0
Строительство научно-клинического нейрохирургического комплекса, 3 этап	2025	57640	473	25,4
Строительство медицинского радиологического центра, Ул. Заповедная, уч.1	2025	–	15066	4,2
Многоярусный гараж, объект гражданской обороны, проектные и изыскательские работы	2023	5398	5398	–
Многоярусный гараж, объект гражданской обороны	2026	229181	–	–
ФГБУ "Национальный медицинский исследовательский центр онкологии им. Н.Н. Петрова"				
Строительство и реконструкция комплекса зданий(1-й этап). Клинический корпус с пищеблоком	2028	719478	24419	9,2
ФБУН "НИИ эпидемиологии и микробиологии имени Пастера", г. Санкт-Петербург				
Строительство комплекса зданий, проектно-изыскательные работы	2024	36000	34560	–
ФГБОУ ВО "Санкт-Петербургский Государственный морской технический университет"				
"Студенческое общежитие" на земельном участке по адресу: Ленинский проспект, дом 101, литер А	2025	306259	–	5,2
Научно-производственный корпус СПбГМТУ, г. Санкт-Петербург,	2026	20000	36549	7,2

¹⁾ За счет всех источников финансирования.

продолжение

<i>Срок ввода объекта (мощности)</i>	<i>Инвестиции в основной капитал</i>			<i>% технической готовности</i>
	<i>лимит, установленный на год</i>	<i>освоено за отчетный период¹⁾</i>	<i>освоено за отчетный период¹⁾</i>	
Управление делами Президента. ФГБУ "Управление заказчика строительства и реконструкции объектов в Северо-Западном федеральном округе"				
I этап-Строительство комплекса зданий в составе административных зданий Верховного Суда РФ, Судебного департамента при Верховном Суде РФ, инженерно-технического блока и Дворца танцев Б. Эйфмана, г. Санкт-Петербург, пр. Добролюбова, д.16, ПИР	2028	102804	200182	—
I этап-Строительство комплекса зданий в составе административных зданий Верховного Суда РФ, Судебного департамента при Верховном Суде РФ, инженерно-технического блока и Дворца танцев Б. Эйфмана, г. Санкт-Петербург, пр. Добролюбова, д.16	2028	2482990	519616	23,0
II этап-Строительство жилого комплекса на 600 квартир (с паркингом) для судей, сотрудников аппарата Верховного Суда РФ, Судебного департамента при Верховном Суде РФ, г. Санкт-Петербург, Большеохтинский проспект, уч.90, уч.10, ПИР	2028	68232	—	—
Проектирование и реконструкция (в режиме реставрации с приспособлением к современному использованию) объекта капитального строительства "Комплекс зданий и сооружений Федоровского городка в Царском селе Санкт-Петербурга"	2025	1379707	200581	85,0
ФГБОУ ВО Первый С-Петербургский гос. мед. университет им. Павлова.				
Строительство нового корпуса, включающего клинику-реабилитационный центр клиники НИИ детской онкологии, гематологии, трансплантологии им. Р. М. Горбачевой, новая часть клиники офтальмологии	2024	646351	199351	59,6
Строительство корпуса Научно-клинического центра анестезиологии и реаниматологии, реконструкция корпуса НИИ детской онкологии, гематологии и трансплантологии им.Р.М.Горбачевой и корпусов НИИ хирургии и неотложной медицины ФГБОУВО ПСПбГМУ им.И.П.Павлова	2026	516776	516744	5,0
Реконструкция с элементами реставрации объекта ФГБОУ ВО "Санкт-Петербургская академия Следственного комитета РФ", г. Санкт-Петербург, Набережная реки Мойки, д.9б, лит. "А"	2024	459436	—	97,7

¹⁾ За счет всех источников финансирования.

	<i>Срок ввода объекта (мощности)</i>	<i>Инвестиции в основной капитал лимит, установленный на год</i>	<i>освоено за отчетный период¹⁾</i>	<i>% технической готовности</i>
Реконструкция и строительство комплекса зданий для размещения ФГКОУ "Санкт-Петербургский кадетский корпус Следственного комитета РФ", г. Санкт-Петербург, г. Петергоф, ул. Петергофская, д. 17 (2 этап)	2024	2285206	–	–
Реконструкция с элементами реставрации объекта ФГКОУ ВО "Санкт-Петербургская академия Следственного комитета РФ", г. Санкт-Петербург, Набережная реки Мойки, д. 96, лит. "В" (В/2-В/5)	2024	766253	–	97,7
ФГБОУ ВПО "Российская академия народного хозяйства и государственной службы при Президенте РФ", учебно-административный корпус Северо-Западного института управления – филиала РАНХиГС				
Реконструкция в режиме реставрации с приспособлением к современному использованию	2028	68498	32296	3,6
ФГБУН Музей антропологии и этнографии им. Петра Великого (Кунсткамера) РАН				
Создание современного многофункционального научно-хранительского центра на базе объекта незавершенного строительства, г. Санкт-Петербург, ул. Заповедная, д. 51, корп. 3	2027	1949499	1490202	52,1
ФКП "Дирекция комплекса защитных сооружений" г. Санкт-Петербурга Минстроя РФ				
Реконструкция путепроводной развязки комплекса защитных сооружений г. Санкт-Петербурга от наводнений и Кронштадтского шоссе	2026	925616	280086	37,9
ГБОУ ВО "ГУМРФ имени адмирала С.О. Макарова "				
Реконструкция учебного городка № 3, здание общежития литера Г (Васильевский остров, 21 линия, д. 14)	2025	79625	–	37,2
Национальный исследовательский университет "Высшая школа экономики"				
Реконструкция учебного корпуса в режиме реставрации с приспособлением к современному использованию, г. Санкт-Петербург, 10 линия Васильевского острова, д. 3/30	2024	1618511	33695	61,8
Строительство общежития на 600 мест, г. Санкт-Петербург, ул. Крупской, д. 3	2024	17314	–	31,5
ФГБОУ ВО "Санкт-Петербургская государственная консерватория имени Н.А. Римского-Корсакова"				
Реконструкция и реставрация основного здания, в том числе проектирование	2024	3074158	2361428	32,9

¹⁾ За счет всех источников финансирования.

ПРИЛОЖЕНИЕ

продолжение

	Срок ввода объекта (мощности)	Инвестиции в основной капитал		
		лимит, установленный на год	освоено за отчетный период ¹⁾	% технической готовности
"Академический Малый драматический театр – Театр Европы"				
Строительство Новой сцены, ул. Звенигородская, дом 7, литера А	2027	562345	54076	9,9
ФГБУК "Государственный художественно-архитектурный дворцово-парковый музей-заповедник "Царское Село"				
Реконструкция, техпереоснащение с элементами реставрации, приспособление для музейного использования Александровского дворца, г. Санкт-Петербург, г. Пушкин, ул. Дворцовая, д.2	2026	709654	152007	82,5
ФГБУК "Государственный академический Мариинский театр"				
Административно-производственное здание Художественно-производственного комбината Мариинского театра", г. Санкт-Петербург, ул. Булаковского, д.б, лит. А	2025	206666	19235	0,1
Строительство погрузочно-разгрузочной площадки", г. Санкт-Петербург, пос. Шушары, ул. Ленина, участок 2 (северо-восточнее дома 3, литера Б по улице Ленина)	2024	57776	18500	0,4
ФГБУН Институт мозга человека им. Н. П. Бехтеревой РАН				
Реконструкция здания, г. Санкт-Петербург, Петроградский район, ул. Академика Павлова, д. 12А, литер П	2024	1355390	392252	70,0
ФГБОУ ВО "Санкт-Петербургский государственный аграрный университет"				
Реконструкция с элементами реставрации учебного корпуса №6, ул.Садовая, д.14, литеры А,Б	2028	24471	–	–
Санкт-Петербургский государственный университет				
Проектирование и строительство объектов на территории развития Санкт-Петербургского государственного университета	2035	198020	–	0,6
Судебный департамент при Верховном Суде Российской Федерации				
Строительство здания Московского районного суда, г.Санкт-Петербург. Завершение строительства, проектные и изыскательские работы	2024	2278	–	–
Строительство здания Московского районного суда, г.Санкт-Петербург(завершение строительства)	2025	488708	–	–

¹⁾ За счет всех источников финансирования.

	Срок ввода объекта (мощности)	Инвестиции в основной капитал		
		лимит, установленный на год	освоено за отчетный период ¹⁾	% технической готовности
ФГБОУ ВО "Санкт-Петербургский государственный университет"				
Строительство объектов для размещения бизнес-школы – Высшей школы менеджмента, 3-я очередь, 3-й этап. Новое строительство. Здания общежитий для магистров (МИБ)	2026	646495	603	18,6
Комплекс дворцово-паркового ансамбля "Михайловская дача". Гофмейстерский корпус	2025	190606	19958	40,8
ФГБУ "Межвузовский студенческий городок в Санкт-Петербурге"				
Реконструкция объекта незавершенного строительства общежития для проживания студентов с пристройкой входной группы, Бассейная улица, дом 8, кор. 2, строение 1	2024	116276	143539	46,5
ФГУП "Гидрографическое предприятие"				
Строительство головного гидрографического лоцмейстерского судна ледового класса Arc7	2026	4164064	1342764	60,1
Модернизация исследовательского судна "Алексей Марышев", теперевооружение	2024	288281	–	44,8
ФГБУК "Государственный Эрмитаж"				
Строительство комплекса зданий производственной базы и фондохранилища - III очередь, V-ый этап строительства (3-й этап 3 очереди строительства) ул. Школьная, д.39, литера А	2028	100000	4849	29,5
ФКП "Управление заказчика капитального строительства Министерства обороны Российской Федерации"				
Реконструкция с элементами реставрации с приспособлением к современному использованию объекта культурного наследия федерального значения "Форт "Император Александр I" (форт "Чумной"), I этап, г. Кронштадт	2027	52993	–	20,7
Реконструкция с элементами реставрации с приспособлением к современному использованию объекта культурного наследия федерального значения "Форт "Кроншлот", I этап, г. Кронштадт	2028	64842	–	13,8
Реконструкция с элементами реставрации с приспособлением к современному использованию объекта культурного наследия федерального значения «Форт «Петр I» (форт «Цитадель»), I этап, г. Кронштадт (г. Санкт-Петербург, г. Кронштадт, южный фарватер)	2029	132165	–	0,3

¹⁾ За счет всех источников финансирования.

Ввод в действие жилых домов по районам Санкт-Петербурга в январе–мае 2024 года¹⁾

	Введено		В % к январю-маю 2023		Справочно: январь-май 2023 в % к январю-маю 2022	
	общей площади, тыс. м ²	квартир	общая площадь	квартир	общая площадь	квартир
Всего	1231,2	26218	86,5	81,2	86,2	94,3
в том числе без домов, построенных населением	1159,1	25844	86,9	81,0	87,0	94,5
Адмиралтейский	–	–	–	–	1,6 р.	1,9 р.
Василеостровский	78,0	1857	63,3	87,7	7,0 р.	14,6 р.
Выборгский	182,5	3837	1,8 р.	142,5	27,9	34,8
Калининский	–	–	х	х	х	х
Кировский	–	–	–	–	10,7	9,3
Колпинский	–	–	–	–	х	х
Красногвардейский	93,7	1904	49,0	31,6	6,6 р.	8,5 р.
Красносельский	208,1	5081	108,9	98,9	3,9 р.	6,3 р.
Кронштадтский	–	–	х	х	х	х
Курортный	7,6	79	8,8 р.	2,8 р.	45,8	100,0
Московский	88,4	2125	4,8 р.	4,0 р.	34,0	39,2
Невский	97,5	2387	108,1	101,0	79,5	78,8
Петроградский	97,9	1390	х	х	–	–
Петродворцовый	16,4	559	х	х	–	–
Приморский	208,0	4843	56,8	60,2	75,5	63,0
Пушкинский	81,0	1782	134,7	145,8	34,6	30,3
Фрунзенский	–	–	х	х	х	х
Центральный	–	–	–	–	29,1	15,6

¹⁾ Ввод в действие жилых домов по районам Санкт-Петербурга без учета построенных населением за счет собственных и привлеченных средств. В соответствии с приказом Росстата от 30.07.2021 г. № 464 сведения о построенных населением жилых домах с 2022 года формируются по кадастровым районам. Деление на кадастровые районы не совпадает с делением на административные районы Санкт-Петербурга.

САНКТ-ПЕТЕРБУРГ

Цены на основные продукты питания и соотношение этих цен с ценой на говядину

	Средняя цена, в рублях за килограмм			Соотношение цены продукта с ценой на говядину		
	декабрь 2023	апрель 2024	май 2024	декабрь 2023	апрель 2024	май 2024
Говядина	580,08	607,50	622,55	100	100	100
Куры	225,43	215,15	221,13	39	35	36
Свинина	348,87	340,94	344,93	60	56	55
Баранина	762,77	832,66	852,45	131	137	137
Рыба мороженая	225,25	243,28	250,82	39	40	40
Масло сливочное	1061,32	1141,84	1138,92	183	188	183
Маргарин	294,62	301,70	301,04	51	50	48
Масло подсолнечное	141,10	146,18	143,88	24	24	23
Молоко пастеризованное, л	79,01	81,47	82,12	14	13	13
Сметана	250,14	266,76	279,43	43	44	45
Творог	473,42	482,70	482,39	82	79	77
Сыр твердый	854,25	864,55	862,96	147	142	139
Яйца, 10 шт.	125,19	130,73	130,25	22	22	21
Сахар-песок	65,69	68,76	68,86	11	11	11
Хлеб ржано-пшеничный	88,10	107,39	110,55	15	18	18
Хлеб пшеничный	113,59	132,06	138,42	20	22	22
Мука пшеничная	61,19	61,39	62,21	11	10	10
Рис	136,32	140,79	141,05	24	23	23
Пшено	67,63	70,08	68,69	12	12	11
Вермишель	147,80	142,47	141,88	25	23	23
Картофель	29,50	28,69	32,19	5	5	5
Капуста	35,82	44,32	49,10	6	7	8
Морковь	44,01	60,26	71,34	8	10	11
Лук репчатый	36,80	40,22	45,42	6	7	7
Яблоки	139,56	144,21	151,12	24	24	24

В Санкт-Петербурге в мае 2024 года по сравнению с декабрем 2023 года относительно цены на говядину подорожали: баранина, рыба мороженая, сметана, хлеб ржано-пшеничный, хлеб пшеничный, капуста, морковь, лук репчатый; подешевели: куры, свинина, маргарин, масло подсолнечное, молоко пастеризованное, творог, сыр твердый, яйца, мука пшеничная, рис, пшено, вермишель; по маслу сливочному, сахару-песку, картофелю, яблокам соотношение цен осталось на прежнем уровне.

**Динамика цен на основные виды
плодоовощной продукции в 2024 году**

в % к предыдущему месяцу

	<i>Картофель</i>	<i>Капуста белокочанная</i>	<i>Лук репчатый</i>	<i>Свёкла столовая</i>	<i>Морковь</i>	<i>Помидоры</i>
Январь	102,0	114,2	109,4	108,5	111,0	100,5
Февраль	103,5	107,2	106,1	103,4	102,9	106,0
Март	95,1	103,7	102,6	108,5	108,4	105,3
Апрель	99,2	99,0	92,5	119,9	107,9	98,7
Май	112,2	110,1	112,9	129,0	118,4	86,4
Май 2024 в % к декабрю 2023	111,7	138,4	124,3	1,8 р.	1,6 р.	95,6
Справочно: май 2023 в % к декабрю 2022	101,5	2,4 р.	2,2 р.	122,2	1,6 р.	120,8

**Изменение заработной платы
и сводного индекса потребительских цен**

в % к предыдущему месяцу

	<i>Средняя номинальная заработная плата</i>	<i>Индекс потребительских цен</i>	<i>Реальная заработная плата</i>
2023			
декабрь	140,5	101,0	139,2
2024			
январь	70,9	100,8	70,4
февраль	111,2	100,9	110,3
март	99,3	100,5	98,8
апрель	99,4	100,6	98,8
май	...	100,5	...

САНКТ-ПЕТЕРБУРГ

Величина прожиточного минимума¹⁾

Сведения о величине прожиточного минимума приведены в редакции постановлений Правительства Санкт-Петербурга от 24.03.2021 №143 «Об установлении величины прожиточного минимума на душу населения и по основным социально-демографическим группам населения в Санкт-Петербурге на 2021 год», от 14.09.2021 №665 «Об установлении величины прожиточного минимума на душу населения и по основным социально-демографическим группам населения в Санкт-Петербурге на 2022 год» (в ред. от 29.12.2021 №1141 и от 09.06.2022 №508), от 27.12.2022 №1336 «Об установлении величины прожиточного минимума на душу населения и по основным социально-демографическим группам населения в Санкт-Петербурге на 2023 год», от 15.09.2023 №980 «Об установлении величины прожиточного минимума на душу населения и по основным социально-демографическим группам населения в Санкт-Петербурге на 2024 год» (в ред. от 21.12.2023 №1381).

рублей в месяц

	Все население	В том числе:		
		трудоспособное население	пенсионеры	дети
с 1 января 2021 г.				
по 31 декабря 2021 г.	11910,4	13073,8	10280,3	11607,5
с 1 января 2022 г.	13160,2	14344,6	11317,8	12765,4
с 1 июня 2022 г.	14476	15779	12450	14042
с 1 января 2023 г.				
по 31 декабря 2023 г.	15094	16452	12981	14641
с 1 января 2024 г.				
по 31 декабря 2024 г.	16535	18023	14220	16039

¹⁾ В соответствии с Федеральным законом от 29 декабря 2020 года №473-ФЗ «О внесении изменений в отдельные законодательные акты Российской Федерации».

ЛЕНИНГРАДСКАЯ ОБЛАСТЬ

ЛЕНИНГРАДСКАЯ ОБЛАСТЬ

Производство важнейших видов товаров в январе–мае 2024 года

	Единица измерения	Произведено	В % к январю-маю 2023 года
<i>Добыча полезных ископаемых</i>			
Пески природные	млн. м ³	11,6	108,8
Гранулы, крошка и порошок; галька, гравий	—"	8,3	90,7
<i>Производство пищевых продуктов</i>			
Мясо и субпродукты	тыс. т	132,4	107,5
Колбасные изделия	—"	8,9	115,3
Полуфабрикаты мясные, мясосодержащие	—"	22,4	110,6
Рыба переработанная и консервированная	—"	21,6	120,6
Флодоовощные консервы	млн. усл. банок	95,8	123,2
Сливки	тыс. т	3,3	81,7
Масло сливочное	т.	26,8	94,5
Сыр и творог	тыс. т	1,6	105,9
Продукты кисломолочные (кроме творога и продуктов из творога)	—"	16,1	108,7
Хлеб и хлебобулочные изделия	—"	15,8	109,9
Кондитерские изделия	—"	22,0	134,3
Корма готовые для сельскохозяйственных животных	—"	603,9	119,9
<i>Обработка древесины и производство изделий из дерева и пробки, кроме мебели, производство изделий из соломки и материалов для плетения</i>			
Лесоматериалы необработанные	млн. плот. м ³	1,4	104,7
Пиломатериалы	тыс. м ³	338,0	131,9
Гранулы топливные (пеллеты)	тыс. т	22,3	1,5 р.
<i>Производство бумаги и бумажных изделий</i>			
Целлюлоза древесная и целлюлоза из прочих волокнистых материалов	тыс. т	316,3	111,9
Бумага и картон	—"	471,9	103,3
Ящики и коробки из гофрированной бумаги или гофрированного картона	—"	106,6	110,2

ПРИЛОЖЕНИЕ

окончание

	Единица измерения	Произведено	В % к январю-маю 2023 года
<i>Производство химических веществ и химических продуктов</i>			
Материалы лакокрасочные	тыс. т	21,3	107,2
<i>Производство лекарственных средств и материалов, применяемых в медицинских целях</i>			
Препараты лекарственные	млрд. руб.	2,9	91,5
<i>Производство резиновых и пластмассовых изделий</i>			
Бутыли, бутылки, флаконы и аналогичные изделия из пластмасс	млн. шт.	557,9	108,6
Изделия упаковочные пластмассовые прочие	млрд. шт.	1,7	110,9
<i>Производство прочей неметаллической минеральной продукции</i>			
Плиты и плитки керамические	млн. м ²	4,4	96,7
Кирпич керамический неогнеупорный строительный	млн. усл. кирпичей	84, 4	90,5
Портландцемент, цемент глиноземистый, цемент шлаковый и аналогичные гидравлические цементы	млн. т	1,4	113,0
Блоки и прочие изделия сборные строительные для зданий и сооружений из цемента, бетона или искусственного камня	тыс. м ³	597,0	137,5
Бетон, готовый для заливки (товарный бетон)	—"–"	482,6	4,8 р.
<i>Производство готовых металлических изделий, кроме машин и оборудования</i>			
Конструкции и детали конструкций из черных металлов	тыс. т	58,9	115,5
<i>Производство автотранспортных средств, прицепов и полуприцепов</i>			
Комплекующие и принадлежности для автотранспортных средств прочие	млрд. руб.	1,8	127,8
<i>Обеспечение электрической энергией, газом и паром; кондиционирование воздуха</i>			
Электроэнергия	млрд. кВт-ч	18,2	114,5
Пар и горячая вода	млн. Гкал	13,4	108,8

ЛЕНИНГРАДСКАЯ ОБЛАСТЬ

Строительство объектов федеральной адресной инвестиционной программы в январе–мае 2024 года

тыс. рублей

	Срок ввода объекта (мощности)	Инвестиции в основной капитал		
		лимит, установленный на год	освоено за отчетный период ¹⁾	% технической готовности
Федеральные целевые программы				
<i>"Развитие судебной системы России"</i>				
<i>Судебный департамент при Верховном Суде Российской Федерации</i>				
Управление Судебного Департамента в Ленинградской области, г. Санкт-Петербург				
Строительство здания для размещения Тосненского городского суда Ленинградской области, проектные и изыскательские работы	2025	118020	–	–
Строительство здания Бокситогорского городского суда Ленинградской области, проектные и изыскательские работы	2025	78652	–	–
Объекты, мероприятия (укрупненные инвестиционные проекты), не включенные в долгосрочные (федеральные) целевые программы				
<i>Правительство Российской Федерации</i>				
ФГБУ «Петербургский институт ядерной физики им. Б.П. Константинова» НИЦ «Курчатовский институт», г. Гатчина, Ленинградская обл.				
Создание приборной базы реакторного комплекса "ПИК", г. Гатчина, Ленинградская обл.	2025	1980800	352248	44,1
Реконструкция корпуса №2 (циклотронный зал) с целью создания радиоизотопного комплекса для получения широкого спектра радиоизотопов для диагностики и терапии	2025	287051	103163	22,1
<i>Министерство природных ресурсов и экологии Российской Федерации</i>				
ООО «Экологический цифровой оператор»				
Экопромышленный парк в Ленинградской области	2025	1430328	13670	1,4
<i>Министерство транспорта Российской Федерации</i>				
ФГКУ «Дирекция по строительству и эксплуатации объектов Росграницы»				
Реконструкция автомобильного пункта пропуска через государственную границу Российской Федерации Брусничное, Ленинградская область	2026	119596	–	–
Реконструкция автомобильного пункта пропуска через государственную границу Российской Федерации Ивангород, Ленинградская область	2026	369201	–	50

¹⁾ За счет всех источников финансирования.

продолжение

	Срок ввода объекта (мощности)	Инвестиции в основной капитал		
		лимит, установленный на год	освоено за отчетный период ¹⁾	% технической готовности
Реконструкция автомобильного пункта пропуска через государственную границу Российской Федерации Светогорск, Ленинградская область	2026	211138	–	–
Реконструкция автомобильного пункта пропуска через государственную границу Российской Федерации Торфяновка, Ленинградская обл, проектные и изыскательские работы	2024	33398	–	–
Реконструкция автомобильного пункта пропуска через государственную границу Российской Федерации Торфяновка, Ленинградская обл.	2028	123680	–	–
<i>Федеральное дорожное агентство</i>				
ГКУ ЛО «Управление автомобильных дорог Ленинградской области				
Строительство автодороги от кольцевой автомобильной дороги вокруг Санкт-Петербурга до автомобильной дороги "Санкт-Петербург – Матокса" на участке от границы Санкт-Петербурга до автомобильной дороги "Санкт-Петербург – Матокса"	2028	169044	422207	8,3
Реконструкция автодороги общего пользования регионального значения «Санкт-Петербург – Колтуши на участке КАД - Колтуши» во Всеволожском районе Ленинградской области	2027	191583	207552	23,0
ФКУ «Дирекция государственного заказчика по реализации комплексных проектов развития транспортной инфраструктуры»				
Разработка и реализация комплексного проекта реконструкции Волго-Балтийского водного пути. Этап. Комплекс работ по реконструкции Волховского шлюза. II пусковой комплекс	2024	472666	67782	95,8
ФКУ "Управление федеральных автодорог "Северо-Запад" имени Н.В. Смирнова Федерального дорожного агентства", г. Санкт-Петербург				
Реконструкция автодороги Р-21 "Кола" – Санкт-Петербург – Петрозаводск – Мурманск – Печенга – границ с Королевством Норвегия на участке км 51+500 – км 68+000, Ленинградская обл.	2024	402863	–	92,3
Реконструкция автодороги А-181 «Скандинавия» Санкт-Петербург - Выборг - граница с Финляндской Республикой на участке км 65+000 - км 100+000, Ленинградская обл.	2026	7915358	1057893	71,0

¹⁾ За счет всех источников финансирования.

ЛЕНИНГРАДСКАЯ ОБЛАСТЬ

продолжение

	Срок ввода объекта (мощности)	Инвестиции в основной капитал		
		лимит, установленный на год	освоено за отчетный период ¹⁾	% технической готовности
Реконструкция автодороги А-120 "Санкт-Петербургское южное полукольцо" Кировск - Мга - Гатчина - Большая Ижора, на участке км 64 - км 106, Ленинградская область (1, 2 этапы)	2027	200000	275013	8,4
Реконструкция кольцевой автодороги вокруг города Санкт-Петербург на участке от ст. Горская до Приозерского шоссе, Ленинградская область (3-ий этап)	2027	147440	–	10,0
Реконструкция автодороги Р-23 Санкт-Петербург – Псков – Пустошка – Невель – граница с Республикой Белоруссия на участке км 54+000 – км 80+000, Ленинградская область (1-й и 2.1-й этапы)	2028	201732	8710	0,7
Строительство автодороги А-121 «Сортавала» Санкт-Петербург - Сортавала - автодорога Р-21 «Кола» на участке обхода г.Приозерска, Ленинградская обл., проектные и изыскательские работы	2024	36476	–	–
Комплексное обустройство участка автодороги общего пользования федерального значения А-181 "Скандинавия" Санкт-Петербург – Выборг – граница с Финляндской Республикой, "Магистральная" на км 22+700 - км 56+000, Ленинградская область, ПИР	2024	3289	3289	–
Комплексное обустройство участка автодороги общего пользования федерального значения А-181 "Скандинавия" Санкт-Петербург – Выборг – граница с Финляндской Республикой, "Магистральная" на км 93+000 - км 120+000, Ленинградская область, ПИР	2024	3219	3219	–
Устройство стационарного электрического освещения на автодороге А-121 "Сортавала" Санкт-Петербург-Сортавала-автодорога Р-21 "Кола" на участке км 11+000 - км 27+200 (Скотное - Керро), Ленинградская область	2025	246654	–	3,0
Строительство направленных съездов на транспортной развязке КАД и Приозерского шоссе, Ленинградская область, г.Санкт-Петербург	2025	263963	–	–
Строительство акустического экрана на автодороге А-121 "Сортавала" Санкт-Петербург-Сортавала-автодорога Р-21 "Кола" на участке км 95+855 - км 95+955, Ленинградская область, пог.м	2024	7888	–	–
Строительство акустического экрана на автодороге А-121 "Сортавала" Санкт-Петербург-Сортавала-автодорога Р-21 "Кола" на участке км 95+855 - км 95+955, Ленинградская область, проектные и изыскательские работы, тыс.руб.	2024	1733	–	–

¹⁾ За счет всех источников финансирования.

ПРИЛОЖЕНИЕ

окончание

	Срок ввода объекта (мощности)	Инвестиции в основной капитал		
		лимит, установленный на год	освоено за отчетный период ¹⁾	% технической готовности
<i>Федеральное агентство морского и речного транспорта</i>				
ФГУП «Росморпорт»				
ФГУП "Росморпорт". Ледокол мощностью 18 МВт ледового класса icebreaker 7 для морских портов Северо-Западного (Балтийского) бассейна	2029	4003480	–	–
<i>Министерство труда и социальной защиты Российской Федерации</i>				
ФК ПОУ «Сиверский техникум-интернат бухгалтеров»				
Сиверский техникум-интернат бухгалтеров. Строительство нового комплекса на 200 обучающихся с ограниченными возможностями здоровья, инвалидностью с объектами инфраструктуры, необходимыми для его функционирования	2027	360000	89719	15,9
<i>Федеральное агентство рыболовства</i>				
ФГБУ "Главрыбвод"				
Реконструкция Лужского производственно-экспериментального лососевого рыбоводного завода, Ленинградская обл., проектно и изыскательские работы	2024	34283	–	–

¹⁾ За счет всех источников финансирования.

ЛЕНИНГРАДСКАЯ ОБЛАСТЬ

Ввод в действие жилых домов по муниципальным районам и городскому округу в январе–мае 2024 года

	Введено		В % к январю-маю 2023		Справочно: январь-май 2023 в % к январю-маю 2022	
	общей площади, тыс. м ²	квартир	общая площадь	квартир	общая площадь	квартир
Всего	1833,3	20954	106,9	92,7	94,8	91,6
<i>муниципальные районы</i>						
Бокситогорский	2,4	28	56,8	60,9	2,1 р.	1,6 р.
Волосовский	24,0	243	108,5	101,7	102,1	103,9
Волховский	31,8	370	133,9	105,4	149,6	2,1 р.
Всеволожский	749,6	11207	93,6	81,1	93,9	92,8
Выборгский	187,5	1463	133,1	148,1	94,5	94,1
Гатчинский	162,4	1418	110,1	98,1	92,0	76,4
Кингисеппский	29,2	317	93,5	71,6	1,5 р.	2,0 р.
Киришский	6,4	81	83,3	114,1	1,6 р.	144,9
Кировский	74,8	791	1,8 р.	2,0 р.	68,8	45,2
Лодейнопольский	5,3	54	1,7 р.	1,8 р.	71,5	54,5
Ломоносовский	278,9	2408	102,9	89,6	89,3	80,7
Лужский	31,2	317	111,8	113,6	111,5	101,1
Подпорожский	3,6	38	117,9	122,6	79,8	91,2
Приозерский	94,3	698	111,9	100,0	104,4	99,6
Сланцевский	3,0	33	116,4	113,8	114,1	96,7
Тихвинский	8,0	82	2,1 р.	2,2 р.	52,3	56,9
Тосненский	123,1	1253	1,5 р.	1,6 р.	101,9	121,6
<i>городской округ</i>						
Сосновоборский	17,8	153	98,9	77,7	137,1	1,6 р.

Производство скота и птицы на убой (в живом весе) и молока в сельскохозяйственных организациях по муниципальным районам

	Скот и птица на убой (в живом весе), тыс. тонн		Молоко, тыс. тонн	
	январь- май 2024	в % к соответ- ствующему периоду 2023	январь- май 2024	в % к соответ- ствующему периоду 2023
Всего	150,7	106,4	284,2	101,5
<i>муниципальные районы</i>				
Бокситогорский	0,0	... ¹⁾	... ¹⁾	100,9
Волосовский	1,4	101,0	48,2	100,7
Волховский	0,9	145,3	23,9	99,6
Всеволожский	0,6	87,5	16,9	97,7
Выборгский	6,3	100,4	12,4	99,9
Гатчинский	2,9	96,2	29,9	104,0
Кингисеппский	0,4	128,4	14,9	98,8
Киришский	0,3	84,5	10,9	103,6
Кировский	111,3	101,3	... ¹⁾	107,9
Лодейнопольский	0,1	3,3 р.	1,5	63,1
Ломоносовский	6,6	7,3 р.	17,8	102,0
Лужский	9,3	109,4	21,6	105,9
Подпорожский	0,0	124,8	0,0	100,9
Приозерский	1,4	96,9	41,8	102,8
Сланцевский	0,3	88,6	9,0	101,1
Тихвинский	0,1	... ¹⁾	5,5	100,4
Тосненский	8,5	113,7	20,2	103,2
Из общего итога - по организациям, находя- щимся на территории Санкт-Петербурга	0,1	91,1	6,8	104,4

¹⁾ Данные не публикуются в целях обеспечения конфиденциальности первичных данных, полученных от организации, в соответствии с Федеральным законом от 29.11.2007 №282-ФЗ.

ЛЕНИНГРАДСКАЯ ОБЛАСТЬ

Цены на основные продукты питания и соотношение этих цен с ценой на говядину

	Средняя цена, в рублях за килограмм			Соотношение цены продукта с ценой на говядину		
	декабрь 2023	апрель 2024	май 2024	декабрь 2023	апрель 2024	май 2024
Говядина	594,94	619,98	627,73	100	100	100
Куры	214,05	200,26	201,86	36	32	32
Свинина	338,36	331,65	338,73	57	53	54
Баранина	751,67	826,20	833,45	126	133	133
Рыба мороженая	224,50	227,76	235,09	38	37	37
Масло сливочное	1025,93	1086,27	1086,66	172	175	173
Маргарин	277,92	277,37	277,11	47	45	44
Масло подсолнечное	125,38	127,52	127,26	21	21	20
Молоко пастеризованное, л	75,87	78,29	79,33	13	13	13
Сметана	262,89	272,24	277,98	44	44	44
Творог	418,95	427,95	428,49	70	69	68
Сыр твердый	697,84	722,43	731,80	117	117	117
Яйца, 10 шт.	123,04	129,65	128,37	21	21	20
Сахар-песок	62,50	66,94	64,73	11	11	10
Хлеб ржано-пшеничный	88,72	114,05	115,13	15	18	18
Хлеб пшеничный	114,95	131,86	137,24	19	21	22
Мука пшеничная	59,20	59,27	59,51	10	10	9
Рис	149,14	153,60	151,88	25	25	24
Пшено	57,40	56,46	55,82	10	9	9
Вермишель	138,36	137,48	136,00	23	22	22
Картофель	23,81	27,78	37,15	4	4	6
Капуста	31,64	44,90	50,96	5	7	8
Морковь	42,91	59,85	73,27	7	10	12
Лук репчатый	32,67	39,86	45,46	5	6	7
Яблоки	150,27	172,22	169,51	25	28	27

В Ленинградской области в мае 2024 года по сравнению с декабрем 2023 года относительно цены на говядину подорожали: баранина, масло сливочное, хлеб ржано-пшеничный, хлеб пшеничный, капуста, картофель, морковь, лук репчатый, яблоки; подешевели: куры, свинина, рыба мороженая, маргарин, масло подсолнечное, творог, яйца, сахар-песок, мука пшеничная, рис, пшено, вермишель; по молоку пастеризованному, сметане, сыру твердому соотношение цен осталось на прежнем уровне.

**Динамика цен на основные виды
плодовоовощной продукции в 2024 году**

в % к предыдущему месяцу

	<i>Картофель</i>	<i>Капуста белокочанная</i>	<i>Лук репчатый</i>	<i>Свёкла столовая</i>	<i>Морковь</i>	<i>Помидоры</i>
Январь	110,8	112,2	112,5	108,0	113,4	110,3
Февраль	108,1	112,2	111,4	110,3	108,8	100,6
Март	96,7	108,9	106,2	111,4	108,2	110,9
Апрель	99,8	102,2	91,5	113,2	106,2	102,4
Май	133,7	113,5	114,0	126,7	122,4	84,4
Май 2024 в % к декабрю 2023	1,5 р.	1,6 р.	138,9	1,9 р.	1,7 р.	106,3
Справочно:						
май 2023 в % к декабрю 2022	114,1	2,1 р.	2,3 р.	138,3	1,7 р.	143,5

**Изменение заработной платы
и сводного индекса потребительских цен**

в % к предыдущему месяцу

	<i>Средняя номинальная заработная плата</i>	<i>Индекс потребительских цен</i>	<i>Реальная заработная плата</i>
2023			
декабрь	128,9	100,6	128,2
2024			
январь	81,5	101,0	80,7
февраль	102,6	100,9	101,7
март	105,9	100,7	105,2
апрель	100,8	100,4	100,4
май	...	100,5	...

ЛЕНИНГРАДСКАЯ ОБЛАСТЬ

Величина прожиточного минимума¹⁾

Сведения о величине прожиточного минимума приведены в редакции постановлений Правительства Ленинградской области от 10 февраля 2021 №83 «Об установлении величины прожиточного минимума на душу населения и по основным социально-демографическим группам населения в Ленинградской области на 2021 год», от 14 сентября 2021 №590 «Об установлении величины прожиточного минимума на душу населения и по основным социально-демографическим группам населения в Ленинградской области на 2022 год» (в ред. от 10 декабря 2021 №801 и от 31 мая 2022 года №356), от 22 декабря 2022 года №952 «Об установлении величины прожиточного минимума на душу населения и по основным социально-демографическим группам населения Ленинградской области на 2023 год», от 14 сентября 2023 года №638 «Об установлении величины прожиточного минимума на душу населения и по основным социально-демографическим группам населения в Ленинградской области на 2024 год» (в ред. от 01.12.2023 №847).

рублей в месяц

	Все население	В том числе:		
		трудоспособное население	пенсионеры	дети
с 1 января 2021 г.				
по 31 декабря 2021 г.	11289	12231	9620	10869
с 1 января 2022 г.	12781	13931	10992	12398
с 1 июня 2022 г.	14059	15324	12091	13638
с 1 января 2023 г.				
по 31 декабря 2023 г.	14806	16139	12733	14362
с 1 января 2024 г.				
по 31 декабря 2024 г.	16226	17686	13954	15739

¹⁾ В соответствии с Федеральным законом от 29 декабря 2020 года №473-ФЗ «О внесении изменений в отдельные законодательные акты Российской Федерации».

**МЕТОДОЛОГИЧЕСКИЙ
КОММЕНТАРИЙ**

МЕТОДОЛОГИЧЕСКИЙ КОММЕНТАРИЙ

Индекс выпуска товаров и услуг по базовым видам экономической деятельности – относительный показатель, характеризующий изменение физического объема совокупного выпуска базовых видов экономической деятельности за сравниваемые периоды (к соответствующему периоду предыдущего года и к предыдущему году).

Базовые виды экономической деятельности – совокупность видов экономической деятельности, входящих в реальный сектор экономики, отражающий производство товаров, их транспортировку и реализацию на рынке.

В состав базовых видов экономической деятельности входит растениеводство, животноводство, охота и предоставление услуг в этих областях; добыча полезных ископаемых; обрабатывающие производства; обеспечение электрической энергией, газом и паром, кондиционирование воздуха; водоснабжение, водоотведение, организация сбора и утилизации отходов, деятельность по ликвидации загрязнений; строительство; торговля оптовая, кроме торговли автотранспортными средствами и мотоциклами; торговля розничная, кроме торговли автотранспортными средствами и мотоциклами; деятельность пассажирского и грузового транспорта.

Выпуск товаров и услуг по базовым видам экономической деятельности представляет собой стоимость товаров и услуг, произведенных единицами-резидентами национальной экономики в отчетном периоде.

Оборот организаций – стоимость отгруженных товаров собственного производства, выполненных собственными силами работ и услуг, а также выручка от продажи приобретенных на стороне товаров (без налога на добавленную стоимость, акцизов и других аналогичных обязательных платежей).

Индекс производства – относительный показатель, характеризует изменение масштабов производства в сравниваемых периодах. Различают индивидуальные и сводные индексы производства. Индивидуальные индексы отражают изменение выпуска одного продукта и исчисляются как отношение объемов производства данного вида продукта в натурально-вещественном выражении в сравниваемых периодах. Сводный индекс производства характеризует совокупные изменения всех видов продукции и отражает изменение создаваемой в процессе производства стоимости в результате изменения только физического объема производимой продукции. Для исчисления сводного индекса производства индивидуальные индексы по конкретным видам продукции поэтапно агрегируются в индексы по видам деятельности, подгруппам, группам, подклассам, классам и разделам. **Индекс промышленного производства** – агрегированный индекс производства по видам деятельности "добыча полезных ископаемых", "обрабатывающие производства", "обеспечение электрической энергией, газом и паром; кондиционирование воздуха", "водоснабжение; водоотведение, организация сбора и утилизации отходов, деятельность по ликвидации загрязнений".

Объем отгруженных товаров собственного производства представляет собой стоимость тех товаров, которые произведены данным юридическим лицом и фактически в отчетном периоде отгружены или отпущены в порядке продажи, а также прямого обмена на сторону (другим юридическим и физическим лицам), независимо от того, поступили деньги на счет продавца или нет.

Данные по «чистым» видам деятельности представляются по совокупности соответствующих фактических видов деятельности, осуществляемых организациями, независимо от их основного вида деятельности.

Объем работ, выполненных собственными силами по виду деятельности "строительство" – стоимость работ, выполненных организациями собственными силами по виду деятельности "Строительство" на основании договоров и (или) контрактов, заключаемых с заказчиками. В стоимость этих работ включаются строительно-монтажные работы, а также прочие подрядные работы, выполненные по генеральным, прямым и субподрядным договорам за счет всех источников финансирования по строительству новых объектов, капитальному и текущему ремонту, реконструкции, модернизации жилых и нежилых зданий и инженерных сооружений.

Число построенных квартир – количество квартир в законченных строительством жилых домах квартирного, гостиничного типа и общежитиях, квартиры в нежилых зданиях, а также в построенных населением индивидуальных жилых домах. Индивидуальные жилые

дома, построенные населением и предназначенные для проживания одной семьи, отражаются как одна квартира.

Ввод в действие жилых домов. Начиная с августа 2019 г. в соответствии с установленными нормами Федерального закона от 29 июля 2017 г № 217-ФЗ «О ведении гражданами садоводства и огородничества для собственных нужд и о внесении изменений в отдельные законодательные акты Российской Федерации» данные приводятся с учетом жилых домов, построенных населением на земельных участках, предназначенных для ведения садоводства.

Общая площадь жилых помещений во введенных в эксплуатацию жилых и нежилых зданиях (домах) определяется как сумма площадей всех частей жилых помещений, включая площадь помещений вспомогательного использования, предназначенных для удовлетворения гражданами бытовых и иных нужд, связанных с их проживанием в жилом помещении, а также площадей лоджий, балконов, веранд, террас, подсчитываемых с соответствующими понижающими коэффициентами, а также жилых и подсобных помещений в построенных населением индивидуальных жилых домах.

К помещениям вспомогательного использования относятся кухни, передние, холлы, внутриквартирные коридоры, ванны или душевые, туалеты, кладовые или хозяйственные встроенные шкафы. В домах-интернатах для престарелых и инвалидов, ветеранов, специальных домах для одиноких престарелых, детских домах к подсобным помещениям относятся столовые, буфеты, клубы, читальни, спортивные залы, приемные пункты бытового обслуживания и медицинского обслуживания.

В общую площадь введенных жилых домов не входит площадь вестибюлей, тамбуров, лестничных клеток, лифтовых холлов, общих коридоров, а также площадь в жилых домах, предназначенная для встроенно-пристроенных помещений.

Объем перевозок (погрузка) грузов – количество грузов в тоннах, перевезенных транспортом организаций всех видов экономической деятельности, на автомобильном транспорте - включая оценку индивидуальных предпринимателей - владельцев грузовых автомобилей, осуществляющих коммерческие перевозки грузов.

Грузооборот транспорта – объем работы транспорта всех видов экономической деятельности по перевозкам грузов, на автомобильном транспорте – включая предпринимателей (физических лиц). Единицей измерения является тонно-километр, т.е. перемещение 1 тонны груза на 1 километр. Исчисляется суммированием произведений массы перевезенных грузов каждой перевозки в тоннах на расстояние перевозки в километрах.

Пассажиروоборот транспорта общего пользования – объем работы транспорта по перевозкам пассажиров, включая оценку перевозок пассажиров, пользующихся правом бесплатного проезда. Единицей измерения является пассажиро-километр, т.е. перемещение пассажира на 1 километр. Исчисляется суммированием произведений количества пассажиров каждой перевозки на расстояние перевозки в километрах.

Дорожно-транспортное происшествие – событие, возникшее в процессе движения по дороге транспортного средства и с его участием, при котором погибли или ранены люди.

Раненый – лицо, получившее в месте дорожно-транспортного происшествия телесные повреждения, обусловившие его госпитализацию на срок не менее одних суток, либо необходимость амбулаторного лечения.

Объем услуг в сфере телекоммуникаций – стоимость услуг электросвязи, услуг соединения и пропуска трафика, услуг по обеспечению регулирования использования радиочастотного спектра и радиоэлектронных средств.

Объем производства продукции сельского хозяйства формируется как сумма продукции растениеводства и продукции животноводства, произведенной всеми сельхозпроизводителями (сельскохозяйственными организациями, крестьянскими (фермерскими) хозяйствами и индивидуальными предпринимателями, хозяйствами населения). Расчет объема продукции сельского хозяйства осуществляется в фактически действовавших ценах и сопоставимых ценах предыдущего года по каждой категории хозяйств. Стоимость в сопоставимых ценах используется для формирования **индекса производства продукции сельского хозяйства**, который рассчитывается по формуле Ласпейреса.

Данные о производстве продукции сельского хозяйства и индексах производства за отдельные месяцы могут впоследствии уточняться.

Данные о **поголовье сельскохозяйственных животных, производстве и реализации основных сельскохозяйственных продуктов по всем сельхозпроизводителям**

МЕТОДОЛОГИЧЕСКИЙ КОММЕНТАРИЙ

определяются: **по сельскохозяйственным организациям** - на основании сведений форм федерального статистического наблюдения (по субъектам малого предпринимательства - с применением выборочного метода наблюдения); **по хозяйствам населения, крестьянским (фермерским) хозяйствам и индивидуальным предпринимателям** - по материалам выборочных обследований.

Оборот оптовой торговли - выручка от реализации товаров, приобретенных ранее на стороне, в целях перепродажи юридическим лицам и индивидуальным предпринимателям для профессионального использования (переработки или дальнейшей продажи).

Оборот оптовой торговли приводится в фактических продажных ценах, включающих торговую наценку, налог на добавленную стоимость, акциз, экспортную пошлину, таможенные сборы и аналогичные обязательные платежи. Сумма вознаграждения комиссионеров (посредников, агентов) отражается по фактической стоимости, включая НДС.

Оборот оптовой торговли включает данные по организациям с основным видом экономической деятельности "оптовая торговля, включая торговлю через агентов, кроме торговли автотранспортными средствами и мотоциклами" и по организациям других видов деятельности, осуществляющих оптовую торговлю.

Оборот оптовой торговли формируется по данным сплошного федерального статистического наблюдения за организациями (предприятиями), не относящимися к субъектам малого предпринимательства, выборочного обследования малых предприятий оптовой торговли (кроме микропредприятий), которые проводятся с месячной периодичностью, а также ежегодных выборочных обследований микропредприятий и индивидуальных предпринимателей с распространением полученных по выборочным обследованиям данных на генеральную совокупность объектов наблюдения.

Кроме того, в соответствии с требованиями системы национальных счетов, оборот оптовой торговли досчитывается на объемы деятельности, не наблюдаемой прямыми статистическими методами.

Динамика оборота оптовой торговли определяется путем сопоставления величины оборота в сравниваемых периодах в сопоставимых ценах.

Динамика оборота оптовой торговли формируется с учетом индекса-дефлятора, при расчете которого используется годовая структура оборота оптовой торговли, индексы потребительских цен на отдельные виды товаров, индексы цен производителей промышленных товаров, индексы цен на приобретенные организациями отдельные виды товаров, индекс цен приобретения отдельных видов зерна, а также индексы средних фактических экспортных цен на отдельные топливно-энергетические товары.

Объемы оборота оптовой торговли ежеквартально уточняются по результатам выборочного обследования малых предприятий (кроме микропредприятий). Ежегодно (в марте текущего года) по данным годовых форм федерального статистического наблюдения уточняются объемы оборота оптовой торговли за все периоды предыдущего года, его динамика и годовая структура. При уточнении динамики оборота оптовой торговли используется индекс-дефлятор, откорректированный с учетом обновленной годовой структуры оборота оптовой торговли.

Оборот розничной торговли представляет собой выручку от продажи товаров населению для личного потребления или использования в домашнем хозяйстве за наличный расчет или оплаченных по кредитным карточкам, по расчетным чекам банков, по перечисленным со счетов вкладчиков, посредством платежных карт, что также учитывается как продажа за наличный расчет. Стоимость товаров, проданных отдельным категориям населения со скидкой, включается в оборот розничной торговли в полном объеме.

Оборот розничной торговли приводится в фактических продажных ценах, включающих торговую наценку, НДС и аналогичные обязательные платежи.

Индекс физического объема оборота розничной торговли – относительный показатель, характеризующий изменение оборота розничной торговли в сравниваемых периодах в сопоставимых ценах.

Оборот общественного питания представляет собой выручку от продажи собственной кулинарной продукции и покупных товаров без кулинарной обработки населению для потребления, главным образом, на месте, а также организациям и индивидуальным предпринимателям для организации питания различных контингентов населения.

Оборот розничной торговли (оборот общественного питания) включает данные как по организациям, для которых эта деятельность является основной, так и по организациям дру-

гих видов деятельности, осуществляющим продажу населению товаров (кулинарной продукции) через собственные торговые заведения (заведения общественного питания), или с оплатой через свою кассу. Оборот розничной торговли, кроме того, включает продажу товаров индивидуальными предпринимателями, физическими лицами на розничных рынках и ярмарках.

Оборот розничной торговли и оборот общественного питания формируются по данным сплошного федерального статистического наблюдения за организациями, не относящимися к субъектам малого предпринимательства, которые проводятся с месячной периодичностью, ежеквартальных выборочных обследований малых предприятий розничной торговли и общественного питания (за исключением микропредприятий) и розничных рынков, а также ежегодных выборочных обследований индивидуальных предпринимателей и микропредприятий с распространением полученных данных на генеральную совокупность объектов наблюдения.

Кроме того, в соответствии с требованиями системы национальных счетов, эти показатели досчитываются на объемы скрытой деятельности.

Объем платных услуг населению представляет собой денежный эквивалент объема услуг, оказанных резидентами российской экономики (юридическими лицами, индивидуальными предпринимателями, самозанятыми, нотариусами и адвокатами, учредившими адвокатские кабинеты) гражданам Российской Федерации, а также гражданам других государств (нерезидентам), потребляющим те или иные услуги на территории Российской Федерации. Этот показатель формируется в соответствии с методологией формирования официальной статистической информации об объеме платных услуг населению.

Информационными источниками формирования показателя "Объем платных услуг населению" являются данные форм федеральных статистических наблюдений Росстата; агрегированные данные выборочных обследований бюджетов домашних хозяйств; административные данные.

Данные об объеме платных услуг населению в распределении по видам приведены в соответствии с Общероссийским классификатором продукции по видам экономической деятельности.

Динамика объема платных услуг населению определяется путем сопоставления величины объема в сравниваемых периодах в сопоставимых ценах.

В объем транспортных услуг, оказанных населению, услуги железнодорожного и авиационного транспорта включаются с учетом их представительности в месячном опоздании.

Индекс потребительских цен на товары и услуги (ИПЦ) характеризует изменение во времени общего уровня цен и тарифов на товары и услуги, приобретаемые населением для непроизводственного потребления. Измеряет отношение стоимости фиксированного перечня товаров и услуг в ценах текущего периода к его стоимости в ценах предыдущего периода.

ИПЦ рассчитывается на базе данных регистрации цен более чем на 500 товаров (услуг)-представителей, которая осуществляется ежемесячно по состоянию на конец месяца. Наблюдение за ценами и тарифами проводится в столицах республик, центрах краев, областей, автономных округов, городах федерального значения и выборочно – городах, поселках городского типа, отобранных с учетом их представительности в отражении социально-экономического и географического положения регионов.

Индекс цен производителей промышленных товаров – рассчитывается на основании регистрации цен на товары (услуги)-представители в базовых организациях. Цены производителей представляют собой фактически сложившиеся на момент регистрации цены указанных организаций на произведенные и отгруженные товары (оказанные услуги), предназначенные для реализации на внутреннем рынке (без косвенных товарных налогов - налога на добавленную стоимость, акциза и т.п.).

Расчитанные по товарам (услугам)-представителям индексы цен производителей последовательно агрегируются в индексы цен соответствующих видов, групп, классов, разделов экономической деятельности. В качестве весов используются данные об объеме отгрузки в стоимостном выражении за базисный период.

Сводный индекс цен на продукцию (затраты, услуги) инвестиционного назначения рассчитывается как агрегированный показатель из индексов цен производителей на строительную продукцию, приобретения машин и оборудования инвестиционного назначения и на прочую продукцию (затраты, услуги) инвестиционного назначения, взвешенных по доле этих элементов в общем объеме инвестиций в основной капитал.

МЕТОДОЛОГИЧЕСКИЙ КОММЕНТАРИЙ

Индекс тарифов на грузовые перевозки характеризует изменение фактически действующих тарифов на грузовые перевозки за отчетный период без учета изменения за этот период структуры перевезенных грузов по разнообразным признакам: по виду и размеру отправки груза, скорости доставки, расстоянию перевозки, территории перевозки, типу подвижного состава, степени использования его грузоподъемности и по другим признакам.

Индекс цен производителей сельскохозяйственной продукции исчисляется на основании регистрации в отобранных для наблюдения сельскохозяйственных организациях цен на основные виды продуктов-представителей, реализуемых заготовительным, перерабатывающим организациям, на рынке, через собственную торговую сеть, населению непосредственно с транспортных средств, на ярмарках, биржах, аукционах, организациям, коммерческим структурам и т. п. Цены производителей сельскохозяйственной продукции приводятся с учетом надбавок и скидок за качество реализованной продукции без расходов на транспортировку, экспедирование, погрузку и разгрузку продукции, а также без налога на добавленную стоимость, дотаций.

Численность рабочей силы – лица в возрасте 15 лет и старше, которые в рассматриваемый период (обследуемую неделю) считаются занятыми или безработными.

Безработные, зарегистрированные в государственных учреждениях службы занятости населения – трудоспособные граждане, не имеющие работы и заработка (трудового дохода), проживающие на территории Российской Федерации, зарегистрированные в государственных учреждениях службы занятости по месту жительства в целях поиска подходящей работы, ищущие работу и готовые приступить к ней.

Уровень зарегистрированной безработицы – отношение численности безработных, зарегистрированных в государственных учреждениях службы занятости населения, к численности рабочей силы, в процентах.

Нагрузка незанятого населения на одну заявленную вакансию рассчитывается как отношение численности лиц, не занятых трудовой деятельностью, состоящих на учете в государственных учреждениях службы занятости населения, к числу вакансий, сообщенных работодателями в эти учреждения.

Заявленная работодателями потребность в работниках – число вакансий (требуемых работников), сообщенных работодателями в государственные учреждения службы занятости населения.

Бюджет – форма образования и расходования денежных средств, предназначенных для финансового обеспечения задач и функций государства и местного самоуправления.

Консолидированный бюджет субъекта Российской Федерации образуют бюджет субъекта Российской Федерации и свод бюджетов муниципальных образований, входящих в состав субъекта Российской Федерации (без учета межбюджетных трансфертов между этими бюджетами).

Доходы бюджета – поступающие в бюджет денежные средства, за исключением средств, являющихся в соответствии с Бюджетным кодексом Российской Федерации источниками финансирования дефицита бюджета.

Расходы бюджета – выплачиваемые из бюджета денежные средства, за исключением средств, являющихся в соответствии с Бюджетным кодексом Российской Федерации источниками финансирования дефицита бюджета.

Бюджетный профицит – величина превышения доходов бюджета над его расходами.

Бюджетный дефицит – величина превышения расходов бюджета над его доходами.

Налог – обязательный, индивидуально безвозмездный платеж, взимаемый с организаций и физических лиц в форме отчуждения принадлежащих им на праве собственности, хозяйственного ведения или оперативного управления денежных средств в целях финансового обеспечения деятельности государства и (или) муниципальных образований.

Сальдированный финансовый результат (прибыль минус убыток) – конечный финансовый результат, выявленный на основании бухгалтерского учета всех хозяйственных операций организаций. Представляет собой сумму прибыли (убытка) от продажи товаров, продукции (работ, услуг), основных средств, иного имущества организаций и чистых доходов от прочих операций.

Темпы изменения сальдированного финансового результата отчетного периода по сравнению с соответствующим периодом предыдущего года рассчитаны по сопоставимому кругу организаций; с учетом корректировок данных соответствующего периода предыдущего года, исходя из изменений учетной политики, законодательных актов и др. в соответствии с

методологией бухгалтерского учета. Знак «х» означает, что в одном или обоих сопоставляемых периодах был получен отрицательный сальдированный финансовый результат.

Суммарная задолженность по обязательствам организаций включает кредиторскую задолженность, задолженность по кредитам банков и займам.

Кредиторская задолженность – задолженность по расчетам с поставщиками и подрядчиками за поступившие материальные ценности, выполненные работы и оказанные услуги, в том числе задолженность, обеспеченная векселями выданными; задолженность по расчетам с дочерними и зависимыми обществами по всем видам операций; с рабочими и служащими по оплате труда, представляющая собой начисленные, но не выплаченные суммы оплаты труда; задолженность по отчислениям на государственное социальное страхование, пенсионное обеспечение и медицинское страхование работников организации, задолженность по всем видам платежей в бюджет и внебюджетные фонды; задолженность организации по платежам по обязательному и добровольному страхованию имущества и работников организации и другим видам страхования, в которых организация является страхователем; авансы полученные, включающие сумму полученных авансов от сторонних организаций по предстоящим расчетам по заключенным договорам, а также штрафы, пени и неустойки, признанные организацией или по которым получены решения суда (арбитражного суда) или другого органа, имеющего в соответствии с законодательством Российской Федерации право на принятие решения об их взыскании, и отнесенные на финансовые результаты организации, непогашенные суммы заемных средств, подлежащие погашению в соответствии с договорами.

Дебиторская задолженность – задолженность по расчетам с покупателями и заказчиками за товары, работы и услуги, в том числе задолженность, обеспеченная векселями полученными; задолженность по расчетам с дочерними и зависимыми обществами; суммы уплаченных другим организациям авансов по предстоящим расчетам в соответствии с заключенными договорами; задолженность по расчетам с прочими дебиторами, включающая в себя задолженность финансовых и налоговых органов (в том числе по переплате по налогам, сборам и прочим платежам в бюджет); задолженность работников организации по предоставленным им ссудам и займам за счет средств этой организации или кредита (ссуды на индивидуальное и кооперативное жилищное строительство, приобретение и благоустройство садовых участков, беспроцентные ссуды молодым семьям на улучшение жилищных условий или обслуживание домашним хозяйством и др.); задолженность подотчетных лиц; поставщиков по недостаткам товарно-материальных ценностей, обнаруженным при приемке; задолженность по государственным заказам, федеральным программам за поставленные товары, работы и услуги, а также штрафы, пени и неустойки, признанные должником, или по которым получены решения суда (арбитражного суда) или другого органа, имеющего в соответствии с законодательством Российской Федерации право на принятие решения об их взыскании, и отнесенные на финансовые результаты организации.

Страховщики – страховые организации и общества взаимного страхования, созданные в соответствии с законодательством Российской Федерации для осуществления деятельности по страхованию, перестрахованию, взаимному страхованию и получившие лицензии на осуществление соответствующего вида страховой деятельности в соответствии с Законом от 27.11.1992 № 4015-1 "Об организации страхового дела в Российской Федерации".

Страховые премии (взносы) – плата за страхование, которую страхователь (выгодоприобретатель) обязан уплатить страховщику в порядке и в сроки, которые установлены договором страхования.

Выплаты по договорам страхования – денежная сумма, которая определена в порядке, установленном федеральным законом и (или) договором страхования, и выплачивается страховщиком страхователю, застрахованному лицу, выгодоприобретателю при наступлении страхового случая.

Коэффициент выплат – отношение произведенных выплат по договорам страхования к страховым премиям (взносам).

Обязательное медицинское страхование (ОМС) – вид обязательного социального страхования, представляющий собой систему создаваемых государством правовых, экономических и организационных мер, направленных на обеспечение при наступлении страхового случая гарантий бесплатного оказания медицинской помощи за счет средств обязательного медицинского страхования. В соответствии с Федеральным законом от 29.11.2010 № 326-ФЗ "Об обязательном медицинском страховании в Российской Федерации" страховые медицин-

МЕТОДОЛОГИЧЕСКИЙ КОММЕНТАРИЙ

ские организации с 01.01.2012 осуществляют свою деятельность в сфере обязательного медицинского страхования на основании договора о финансовом обеспечении ОМС, заключенного с территориальным фондом ОМС.

Малые предприятия. Условия отнесения к малым предприятиям определены статьей 4 Федерального закона от 24.07.2007 №209-ФЗ «О развитии малого и среднего предпринимательства в Российской Федерации».

Порядок осуществления выборочных обследований малых предприятий установлен Постановлением Правительства Российской Федерации от 16.02.2008 №79 «О порядке проведения выборочных статистических наблюдений за деятельностью субъектов малого и среднего предпринимательства».

Естественное движение населения – обобщенное название совокупности рождений и смертей, изменяющих численность населения, так называемым естественным путем. К естественному движению населения относят также браки и разводы, хотя они не меняют численность населения, но учитываются в том же порядке, что и рождения и смерти. В соответствии со статьей 13.1 Федерального закона "Об актах гражданского состояния" от 15.11.1997 № 143-ФЗ с 1 октября 2018г. был введен в действие Единый государственный реестр записей актов гражданского состояния (ЕГР ЗАГС). Согласно статье 13.2 указанного Федерального закона Росстат с 1 октября 2018г. получает сведения о государственной регистрации рождений, смертей, заключения и расторжения браков из данного реестра.

Общие коэффициенты рождаемости и смертности – отношение соответственно числа родившихся живыми и числа умерших в течение календарного года к среднегодовой численности населения. Исчисляются на 1000 человек населения.

Коэффициент естественного прироста (убыли) – разность общих коэффициентов рождаемости и смертности.

Общие коэффициенты брачности и разводимости – отношение числа зарегистрированных браков или разводов в течение года к среднегодовой численности населения. Исчисляются на 1000 человек населения.

В соответствии с изменениями, внесенными в Федеральный план статистических работ распоряжением Правительства Российской Федерации от 20 марта 2019 г. №469-р, информация о денежных доходах и расходах населения публикуется ежеквартально. Данные рассчитаны в соответствии с Методологическими положениями по расчету показателей денежных доходов и расходов населения, утвержденные приказом Росстата №465 от 02.07.2014 (с изменениями №680 от 20.11.2018 г.).

Величина прожиточного минимума в соответствии с Федеральным законом от 24 октября 1997г. №134-ФЗ «О прожиточном минимуме в Российской Федерации» (в редакции Федерального закона от 29.12.2020 №473-ФЗ) представляет собой минимальную необходимую для обеспечения жизнедеятельности сумму доходов гражданина.

В соответствии с пунктом 3 статьи 4 Федерального закона от 24 октября 1997г. №134-ФЗ «О прожиточном минимуме в Российской Федерации» (в ред. Федерального закона от 29 декабря 2020 года №473-ФЗ) величина прожиточного минимума на душу населения в субъекте Российской Федерации на очередной год устанавливается субъектом Российской Федерации с учетом коэффициента региональной дифференциации, который рассчитывается как соотношение величины прожиточного минимума на душу населения в целом по Российской Федерации и величины прожиточного минимума на душу населения в соответствующем субъекте Российской Федерации.

На 2021–2025 годы устанавливается переходный период поэтапного доведения величины прожиточного минимума на душу населения в субъектах Российской Федерации, установленных на 2021 год, до величин прожиточного минимума на душу населения в субъектах Российской Федерации, рассчитанных с учетом коэффициентов региональной дифференциации.

На 2021 год величина прожиточного минимума установлена Постановлением Правительства Санкт-Петербурга от 24.03.2021 №143 «Об установлении величины прожиточного минимума на душу населения и по основным социально-демографическим группам населения в Санкт-Петербурге на 2021 год» и Постановлением Правительства Ленинградской области от 10 февраля 2021 года №83 «Об установлении величины прожиточного минимума на душу населения и по основным социально-демографическим группам населения в Ленинградской области на 2021 год».

На 2022 год величина прожиточного минимума установлена Постановлением Правительства Санкт-Петербурга от 14.09.2021 №665 «Об установлении величины прожиточного минимума на душу населения и по основным социально-демографическим группам населения в Санкт-Петербурге на 2022 год» (в ред. от 09.06.2022 №508) и Постановлением Правительства Ленинградской области от 14 сентября 2021 года №590 «Об установлении величины прожиточного минимума на душу населения и по основным социально-демографическим группам населения в Ленинградской области на 2022 год» (в ред. от 31 мая 2022 года №356).

На 2023 год величина прожиточного минимума установлена Постановлением Правительства Санкт-Петербурга от 27.12.2022 №1336 «Об установлении величины прожиточного минимума на душу населения и по основным социально-демографическим группам населения в Санкт-Петербурге на 2023 год» и Постановлением Правительства Ленинградской области от 22 декабря 2022 года №952 «Об установлении величины прожиточного минимума на душу населения и по основным социально-демографическим группам населения в Ленинградской области на 2023 год».

На 2024 год величина прожиточного минимума установлена Постановлением Правительства Санкт-Петербурга от 15.09.2023 №980 «Об установлении величины прожиточного минимума на душу населения и по основным социально-демографическим группам населения в Санкт-Петербурге на 2024 год» (в ред. от 21.12.2023 №1381) и Постановлением Правительства Ленинградской области от 14 сентября 2023 года №638 «Об установлении величины прожиточного минимума на душу населения и по основным социально-демографическим группам населения в Ленинградской области на 2024 год» (в ред. от 1 декабря 2023 года №847).

Денежные доходы населения включают доходы лиц, работающих по найму; доходы от самостоятельной занятости (доходы от предпринимательской деятельности и другой производственной деятельности); социальные выплаты (пенсии, пособия, стипендии и другие выплаты); доходы от собственности (дивиденды, проценты, начисленные по денежным средствам на банковских счетах физических лиц в кредитных организациях); выплата доходов по государственному и другим ценным бумагам; инвестиционный доход (доход от собственности держателей полисов); прочие денежные поступления.

Денежные расходы включают расходы на покупку товаров и оплату услуг, платежи за товары (работы, услуги) зарубежным поставщикам за безналичный и наличный расчет, включая сальдо трансграничной Интернет-торговли; расходы на оплату обязательных платежей и взносов; прочие расходы населения.

К сбережениям населения относятся: прирост (уменьшение) сбережений на рублевых и валютных счетах в банках Российской Федерации и за рубежом; прирост (уменьшение) средств в форме кредитов и займов от иностранных контрагентов; прирост (уменьшение) сбережений в ценных бумагах (включая векселя и долговые ценные бумаги); расходы на покупку недвижимости (включая сальдо операций с инструментами участия в капитале и недвижимостью за рубежом); прирост (уменьшение) наличных денег на руках у населения в рублях и иностранной валюте в рублевом эквиваленте; прирост (уменьшение) прочих сбережений. Общий объем сбережений населения корректируется на величину финансовых обязательств (кредиты, ссуды) и на величину реализации финансовых активов (средств от продажи и погашения инвестиционных паев, от реализации долей участия в уставном капитале организаций и др.).

Реальные денежные доходы характеризуют изменение денежных доходов населения в сравнимых периодах в сопоставимых ценах, скорректированные на индекс потребительских цен.

Среднедушевые денежные доходы исчисляются делением общей суммы денежных доходов на численность населения.

Покупательная способность денежных доходов населения отражает потенциальные возможности населения по приобретению товаров и услуг и выражается через товарный эквивалент среднедушевых денежных доходов населения. Под товарным эквивалентом понимается количество какого-либо одного товара (услуги) с конкретными потребительскими свойствами, которое может быть приобретено при условии, что вся сумма денежных доходов будет направлена только на эти цели. Показатель рассчитывается нарастающим итогом с начала года.

МЕТОДОЛОГИЧЕСКИЙ КОММЕНТАРИЙ

Среднемесячная номинальная начисленная заработная плата работников организаций исчисляется делением фонда начисленной заработной платы работников на среднесписочную численность работников и на количество месяцев в периоде.

Фонд заработной платы включают начисленные суммы в денежной и неденежной формах за отработанное и неотработанное время, доплаты и надбавки, премии и единовременные поощрения, компенсационные выплаты, связанные с режимом работы и условиями труда, а также оплата питания и проживания, имеющая систематический характер.

Реальная заработная плата характеризует покупательную способность заработной платы в отчетном периоде в связи с изменением цен на потребительские товары и услуги по сравнению с базисным периодом. Для этого рассчитывается индекс реальной заработной платы путем деления индекса номинальной начисленной заработной платы на индекс потребительских цен за один и тот же временной период.

Зарегистрированное преступление – выявленное и официально взятое на учет общественно опасное деяние, предусмотренное уголовным законодательством.

Лица, совершившие преступления – официально взятые на учет правоохранительными органами лица, на которых заведены уголовные дела.

*Управление
Федеральной службы государственной статистики
по г. Санкт-Петербургу и Ленинградской области
Адрес: 197136, Санкт-Петербург, ул. Профессора Попова, 39*

Заказ № 39 Тираж 62 экз.

Отпечатано в оперативной полиграфии Петростата