

**Управление Федеральной службы  
государственной статистики  
по г. Санкт-Петербургу и Ленинградской области  
(Петростат)**

**СОЦИАЛЬНО-ЭКОНОМИЧЕСКОЕ ПОЛОЖЕНИЕ  
САНКТ-ПЕТЕРБУРГА И ЛЕНИНГРАДСКОЙ ОБЛАСТИ  
В ЯНВАРЕ–АПРЕЛЕ 2024 ГОДА  
(ЭКОНОМИЧЕСКИЙ ДОКЛАД В ТАБЛИЦАХ)**

**Санкт-Петербург  
2024**

В докладе приняты условные обозначения:

г	грамм	млн.	миллион
г.	год	млрд.	миллиард
га	гектар	п.	поселок
Гкал	гигакалория	пасс-км	пассажиро-километр
дкл	декалитр	плот.	плотный
ед.	единица	пог. м	погонный метр
кат.	катушка	р.	раз
кВА	киловольт-ампер	руб.	рубль
кВт	киловатт	т	тонна
кВт-ч	киловатт-час	т.г.	текущий год
кг	килограмм	т-км	тонно-километр
км	километр	трлн.	триллион
км <sup>2</sup>	квадратный километр	тыс.	тысяча
км <sup>3</sup>	кубический километр	усл.	условный
л	литр	усл. ед.	условная единица
м	метр	ц	центнер
м <sup>2</sup>	квадратный метр	чел.	человек
м <sup>3</sup>	кубический метр	шт.	штука
МВА	мегавольт-ампер	экз.	экземпляр
МВт	мегаватт		
—	явление отсутствует		
...	данных не имеется		
х	сопоставление невозможно		
0,0	небольшая величина		

В отдельных случаях незначительные расхождения между итогом и суммой слагаемых объясняются округлением данных.

Ряд показателей, приведенных в докладе, рассчитан с учетом экспертной оценки в соответствии с официальной статистической методологией.

В таблицах, отражающих ежемесячную динамику, показатели за последний месяц в последующем выпуске доклада уточняются по данным ежемесячной статистической отчетности в соответствии с методикой разработки. Относительные показатели в этих таблицах отражены по сопоставимому перечню отчитывающихся предприятий и организаций.

При расчете отдельных показателей, помещенных в докладе, использована информация территориальных органов федеральных органов исполнительной власти (министерств и ведомств), а также органов исполнительной власти Санкт-Петербурга и Ленинградской области.

При использовании материалов Петростата ссылка на источник обязательна.

Официальное издание  
код по каталогу 11001024  
E-mail: [78@rosstat.gov.ru](mailto:78@rosstat.gov.ru)  
<http://78.rosstat.gov.ru>  
© Петростат, 2024

## СОДЕРЖАНИЕ

<b>СВОДНЫЕ ИТОГИ</b> .....	<b>6</b>
<b>ИНДЕКС ВЫПУСКА ТОВАРОВ И УСЛУГ ПО БАЗОВЫМ ВИДАМ ЭКОНОМИЧЕСКОЙ ДЕЯТЕЛЬНОСТИ</b> .....	<b>10</b>
<b>ОБОРОТ ОРГАНИЗАЦИЙ</b> .....	<b>12</b>
<b>ПРОМЫШЛЕННОЕ ПРОИЗВОДСТВО</b> .....	<b>16</b>
<b>СТРОИТЕЛЬСТВО</b> .....	<b>24</b>
<b>ТРАНСПОРТ</b> .....	<b>30</b>
Транспортировка и хранение.....	30
Грузооборот и перевозка грузов автомобильным транспортом .....	30
Перевозка пассажиров и пассажирооборот .....	34
Аварийность на автомобильном транспорте.....	36
<b>ДЕЯТЕЛЬНОСТЬ В СФЕРЕ ТЕЛЕКОММУНИКАЦИЙ</b> .....	<b>36</b>
<b>СЕЛЬСКОЕ ХОЗЯЙСТВО</b> .....	<b>38</b>
<b>ОПТОВАЯ ТОРГОВЛЯ</b> .....	<b>44</b>
<b>ПОТРЕБИТЕЛЬСКИЙ РЫНОК</b> .....	<b>48</b>
Розничная торговля.....	48
Общественное питание.....	54
Платные услуги населению .....	56
<b>ИНВЕСТИЦИИ</b> .....	<b>60</b>
Финансовые вложения организаций .....	60
Инвестиции в нефинансовые активы.....	62
Инвестиции в основной капитал организаций.....	62
<b>ЦЕНЫ</b> .....	<b>70</b>
Потребительские цены.....	72
Цены на рынке жилья.....	82
Цены производителей.....	84
Индексы цен производителей промышленных товаров .....	84
Индексы цен на продукцию инвестиционного назначения .....	88
Индексы тарифов на грузовые перевозки .....	90
Индексы тарифов на услуги связи для юридических лиц .....	92
Индексы цен производителей сельскохозяйственной продукции.....	94
Индексы цен производителей по группам и отдельным видам сельскохозяйственной продукции в апреле 2024 года .....	94
<b>РЫНОК ТРУДА</b> .....	<b>96</b>
Занятость и безработица .....	96
Численность работников организаций .....	96
Использование рабочего времени и движение работников в организациях .....	106
Безработица.....	110
Потребность организаций в работниках .....	114
Заработная плата.....	116
<b>ФИНАНСЫ</b> .....	<b>124</b>
Показатели финансово-кредитной системы.....	124
<b>НАЛОГОВАЯ СТАТИСТИКА</b> .....	<b>126</b>
<b>ФИНАНСЫ ОРГАНИЗАЦИЙ</b> .....	<b>130</b>
Финансовые результаты деятельности организаций .....	130
Состояние платежей и расчетов в организациях.....	134
<b>ДЕМОГРАФИЧЕСКАЯ СИТУАЦИЯ</b> .....	<b>144</b>
<b>УРОВЕНЬ ЖИЗНИ НАСЕЛЕНИЯ</b> .....	<b>148</b>
<b>ПРЕСТУПНОСТЬ</b> .....	<b>152</b>

**ПРИЛОЖЕНИЕ**

<b>САНКТ-ПЕТЕРБУРГ</b> .....	<b>155</b>
Производство важнейших видов товаров .....	156
Строительство объектов федеральной адресной инвестиционной программы .....	158
Ввод в действие жилых домов по районам .....	163
Цены на основные продукты питания и соотношение этих цен с ценой на говядину .....	164
Динамика цен на основные виды плодоовощной продукции .....	165
Изменение заработной платы и сводного индекса потребительских цен .....	165
Величина прожиточного минимума .....	166
<b>ОБРАЗОВАНИЕ</b> .....	<b>167</b>
Дошкольное образование .....	167
Начальное, основное и среднее общее образование .....	167
Среднее профессиональное образование .....	168
Высшее образование .....	168
<b>ЛЕНИНГРАДСКАЯ ОБЛАСТЬ</b> .....	<b>169</b>
Производство важнейших видов товаров .....	170
Строительство объектов федеральной адресной инвестиционной программы .....	172
Ввод в действие жилых домов по муниципальным районам и городскому округу .....	175
Производство скота и птицы на убой (в живом весе) и молока в сельскохозяйственных организациях по муниципальным районам .....	176
Обеспеченность скота кормами в сельхозорганизациях .....	177
Группировка муниципальных районов по обеспеченности скота кормами .....	177
Цены на основные продукты питания и соотношение этих цен с ценой на говядину .....	178
Динамика цен на основные виды плодоовощной продукции .....	179
Изменение заработной платы и сводного индекса потребительских цен .....	179
Величина прожиточного минимума .....	180
<b>ОБРАЗОВАНИЕ</b> .....	<b>181</b>
Дошкольное образование .....	181
Начальное, основное и среднее общее образование .....	181
Среднее профессиональное образование .....	182
Высшее образование .....	182
<b>МЕТОДОЛОГИЧЕСКИЙ КОММЕНТАРИЙ</b> .....	<b>183</b>

**ЭКОНОМИЧЕСКИЕ  
И СОЦИАЛЬНЫЕ  
ПОКАЗАТЕЛИ**

## САНКТ-ПЕТЕРБУРГ

### СВОДНЫЕ ИТОГИ

млрд. рублей

	Абсолютные данные		В % к соответствующему периоду предыдущего года		Справочно: январь-апрель 2023 в % к январю-апрелю 2022
	апрель	январь-апрель	апрель	январь-апрель	
Оборот организаций (в действующих ценах)	2601,7	11097,2	122,0	121,2	80,1
Индекс промышленного производства, %	х	х	113,1	111,8	105,5
Объем работ по виду деятельности "строительство"	44,9	148,5	100,6	93,9	109,2
Ввод в действие жилых домов, тыс. м <sup>2</sup>	104,1	1174,2	72,6	99,0	84,7
Инвестиции в основной капитал (январь-март)	х	238,9	х	126,3	106,6
Объем услуг по транспортировке и хранению (без субъектов малого предпринимательства, в действующих ценах)	149,9	605,9	117,4	121,5	118,1
Объем услуг в сфере телекоммуникаций (без субъектов малого предпринимательства, в действующих ценах)	13,9	54,8	103,9	108,6	100,6
Оборот оптовой торговли	1678,7	7707,2	128,6	128,2	59,3
Оборот розничной торговли	232,9	906,4	107,7	111,7	102,8
пищевыми продуктами, включая напитки, и табачными изделиями	83,9	328,9	106,0	108,6	111,7
непродовольственными товарами	149,0	577,5	108,6	113,6	98,0
Оборот общественного питания	20,9	80,6	111,2	110,6	120,2
Объем платных услуг населению	76,2	302,6	110,6	109,6	104,1
Индекс потребительских цен, %	100,6	102,8 <sup>1)</sup>	107,5	107,1	102,1 <sup>1)</sup>

## ЛЕНИНГРАДСКАЯ ОБЛАСТЬ

млрд. рублей

	Абсолютные данные		В % к соответствующему периоду предыдущего года		Справочно: январь-апрель 2023 в % к январю-апрелю 2022
	апрель	январь-апрель	апрель	январь-апрель	
Оборот организаций (в действующих ценах)	387,6	1482,5	117,1	119,6	96,1
Индекс промышленного производства, %	х	х	107,1	109,5	100,7
Объем работ по виду деятельности "строительство"	18,7	69,8	125,5	113,2	82,8
Ввод в действие жилых домов, тыс. м <sup>2</sup>	259,3	1486,5	116,5	114,9	82,6
Инвестиции в основной капитал (январь-март)	х	171,9	х	140,2	130,2
Объем услуг по транспортировке и хранению (без субъектов малого предпринимательства, в действующих ценах)	29,7	117,3	105,2	112,5	129,9
Объем услуг в сфере телекоммуникаций (без субъектов малого предпринимательства, в действующих ценах)	0,2	0,7	109,0	104,0	89,1
Объем продукции сельского хозяйства <sup>2)</sup>	9,7	39,5	102,4	101,7	103,0
Оборот оптовой торговли	79,7	314,8	113,1	120,4	85,5
Оборот розничной торговли	63,9	243,2	105,3	107,3	102,6
пищевыми продуктами, включая напитки, и табачными изделиями	30,1	114,9	104,6	106,6	106,8
непродовольственными товарами	33,8	128,2	105,9	108,0	99,0
Оборот общественного питания	2,3	8,7	102,3	95,5	117,0
Объем платных услуг населению	13,3	51,1	106,3	105,9	107,5
Индекс потребительских цен, %	100,4	103,0 <sup>3)</sup>	106,7	106,2	102,4 <sup>3)</sup>

1), 3) Конец периода к декабрю предыдущего года.

2) Включая данные сельхозпроизводителей, осуществляющих деятельность на территории Санкт-Петербурга.

## САНКТ-ПЕТЕРБУРГ

	Абсолютные данные		В % к соответствующему периоду предыдущего года		Справочно: январь-март 2023 в % к январю-марту 2022
	март	январь-март	март	январь-март	
Численность населения (на 1 апреля 2024), тыс. человек	5598,6	x	100,01 <sup>1)</sup>	x	99,98 <sup>2)</sup>
Средняя численность работников организаций (без субъектов малого предпринимательства), тыс. человек	1598	1596	101,2	101,8	100,7
Численность официально зарегистрированных безработных (на конец апреля 2024), тыс. человек	9,8	x	71,7	x	77,3 <sup>3)</sup>
Уровень зарегистрированной безработицы, (на конец апреля 2024) в % от численности рабочей силы	0,3	x	x	x	x
Средняя начисленная заработная плата одного работника					
номинальная, рублей	104108	101105	113,0	114,5	109,3
реальная	x	x	105,5	107,1	101,1
Средний размер назначенных пенсий (на 1 апреля 2024), рублей	22551,4	x	107,4 <sup>4)</sup>	x	x



## ЛЕНИНГРАДСКАЯ ОБЛАСТЬ

	Абсолютные данные		В % к соответствующему периоду предыдущего года		окончание
	март	январь-март	март	январь-март	январь-март 2023 в % к январю-марту 2022
	Численность населения (на 1 апреля 2024), тыс. человек	2037,5	x	100,08 <sup>1)</sup>	x
Средняя численность работников организаций (без субъектов малого предпринимательства), тыс. человек	416	414	103,2	103,2	102,3
Численность официально зарегистрированных безработных (на конец апреля 2024), тыс. человек	2,2	x	57,3	x	89,3 <sup>3)</sup>
Уровень зарегистрированной безработицы, (на конец апреля 2024) в % от численности рабочей силы	0,2	x	x	x	x
Средняя начисленная заработная плата одного работника					
номинальная, рублей	77580	74109	119,1	120,4	110,9
реальная	x	x	111,9	113,5	101,9
Средний размер назначенных пенсий (на 1 апреля 2024), рублей	21702,6	x	108,1 <sup>4)</sup>	x	x

<sup>1)</sup> 1 апреля 2024 года к 1 января 2024 года.

<sup>2)</sup> 1 апреля 2023 года к 1 января 2023 года.

<sup>3)</sup> Апрель 2023 года к апрелю 2022 года.

<sup>4)</sup> 1 апреля 2024 года к 1 апреля 2023 года.

**ИНДЕКС ВЫПУСКА ТОВАРОВ И УСЛУГ  
ПО БАЗОВЫМ ВИДАМ ЭКОНОМИЧЕСКОЙ ДЕЯТЕЛЬНОСТИ**

Индекс выпуска товаров и услуг по базовым видам экономической деятельности в марте 2024 года по сравнению с соответствующим периодом предыдущего года составил 122,6%, в I квартале 2024 года – 118,8%. Рост связан с увеличением объемов работ в обрабатывающих производствах, оборотов оптовой торговли, объемов перевозок грузового и пассажирского транспорта.

*Индекс выпуска товаров и услуг по базовым видам экономической деятельности (в % к соответствующему периоду предыдущего года)*

	2023 <sup>1)</sup>	2024 <sup>1)</sup>
январь	75,5	115,4
февраль	85,4	118,1
март	77,0	122,6
I квартал	79,1	118,8
апрель	81,3	
май	95,2	
июнь	107,2	
II квартал	93,6	
июль	105,4	
август	106,7	
сентябрь	110,8	
III квартал	107,7	
октябрь	109,3	
ноябрь	112,8	
декабрь	106,5	
IV квартал	109,2	
год	96,8	

**Динамика выпуска товаров и услуг  
по базовым видам экономической деятельности  
(в % к соответствующему месяцу предыдущего года)**

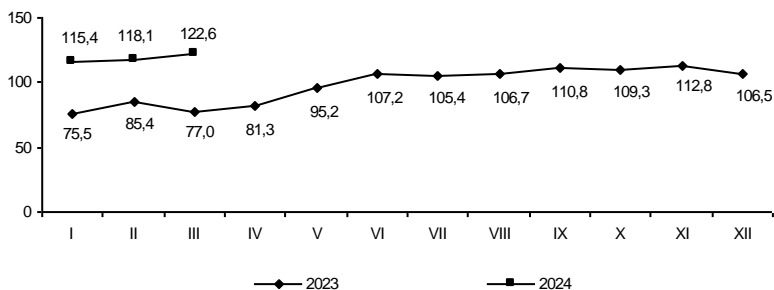

Индекс выпуска товаров и услуг по базовым видам экономической деятельности в марте 2024 года по сравнению с соответствующим периодом предыдущего года составил 103,0%, в I квартале 2024 года – 109,0%. Рост связан с увеличением объемов работ в обрабатывающих производствах, оборотов оптовой и розничной торговли.

*Индекс выпуска товаров и услуг по базовым видам экономической деятельности (в % к соответствующему периоду предыдущего года)*

	2023 <sup>1)</sup>	2024 <sup>1)</sup>
январь	95,8	112,7
февраль	95,7	112,5
март	98,4	103,0
I квартал	96,8	109,0
апрель	103,1	
май	114,8	
июнь	113,9	
II квартал	110,4	
июль	119,4	
август	110,4	
сентябрь	104,3	
III квартал	111,2	
октябрь	116,0	
ноябрь	109,8	
декабрь	107,9	
IV квартал	111,1	
год	107,5	

**Динамика выпуска товаров и услуг  
по базовым видам экономической деятельности  
(в % к соответствующему месяцу предыдущего года)**

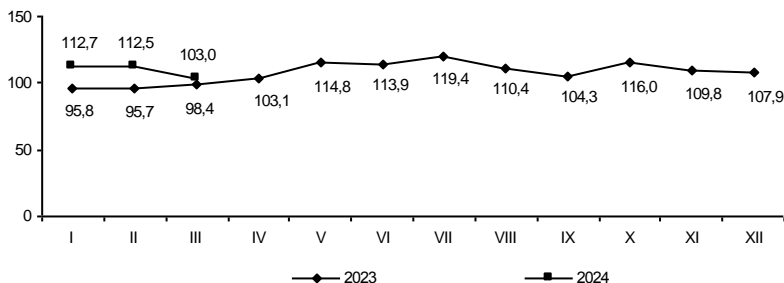

<sup>1)</sup> Данные внутригодовой динамики пересчитаны в связи с пересмотром годовых значений показателя выпуска по видам экономической деятельности, динамики оборота оптовой и розничной торговли, а также с изменением базисного периода для построения динамического ряда.

## САНКТ-ПЕТЕРБУРГ

### ОБОРОТ ОРГАНИЗАЦИЙ

Оборот организаций по видам экономической деятельности<sup>1)</sup> в январе–апреле 2024 года

в действующих ценах

	Млрд. рублей	В % к		Справочно: январь- апрель 2023, в % к итогу
		соответ- ствующему периоду 2023	итогу	
Всего	11097,2	121,2	100	100
в том числе по видам экономической деятельности:				
сельское, лесное хозяйство, охота, рыболовство и рыбоводство	4,4	99,3	0,0	0,0
растениеводство и животноводство, охота и предоставление соответствующих услуг в этих областях	2,6	105,9	0,0	0,0
лесоводство и лесозаготовки	1,0	104,2	0,0	0,0
рыболовство и рыбоводство	0,7	77,0	0,0	0,0
добыча полезных ископаемых	13,1	75,8	0,1	0,2
обрабатывающие производства	2385,0	145,4	21,5	17,9
в том числе производство:				
пищевых продуктов	117,3	120,2	1,1	1,1
напитков	35,1	134,0	0,3	0,3
табачных изделий	43,6	131,4	0,4	0,4
текстильных изделий	8,3	91,8	0,1	0,1
одежды	30,0	2,2 р.	0,3	0,1
кожи и изделий из кожи	2,5	131,2	0,0	0,0
изделий из дерева и пробки, кроме мебели, изделий из соломки и материалов для плетения, обработка древесины	12,5	119,7	0,1	0,1
бумаги и бумажных изделий	19,4	149,4	0,2	0,1
деятельность полиграфическая и копирование носителей информации	14,2	124,3	0,1	0,1
кокса и нефтепродуктов	1307,6	145,6	11,8	9,8
химических веществ и химических продуктов	75,0	132,9	0,7	0,6
лекарственных средств и материалов, применяемых в медицинских целях	32,1	105,9	0,3	0,3
резиновых и пластмассовых изделий	54,7	1,5 р.	0,5	0,4
прочей неметаллической минеральной продукции	47,6	1,5 р.	0,4	0,3
металлургическое	41,6	1,6 р.	0,4	0,3
готовых металлических изделий, кроме машин и оборудования	101,3	132,7	0,9	0,8

**Оборот организаций по видам экономической деятельности<sup>1)</sup> в январе–апреле 2024 года**

в действующих ценах

	Млрд. рублей	В % к		Справочно: январь- апрель 2023, в % к итогу
		соответ- ствующему периоду 2023	итогу	
Всего	1482,5	119,6	100	100
в том числе организации с основным видом деятельности:				
сельское, лесное хозяйство, охота, рыболовство и рыбоводство	43,8	118,1	3,0	3,0
растениеводство и животноводство, охота и предоставление соответствующих услуг в этих областях	37,7	121,3	2,5	2,5
лесоводство и лесозаготовки	4,8	99,0	0,3	0,4
рыболовство и рыбоводство	1,4	112,7	0,1	0,1
добыча полезных ископаемых	25,3	2,8 п.	1,7	0,7
обрабатывающие производства	634,8	118,5	42,8	43,2
в том числе производство:				
пищевых продуктов	82,4	109,0	5,6	6,1
напитков	2,0	118,8	0,1	0,1
табачных изделий	56,6	111,1	3,8	4,1
текстильных изделий	5,1	116,1	0,3	0,4
одежды	0,5	122,2	0,0	0,0
кожи и изделий из кожи	0,0	34,5	0,0	0,0
изделий из дерева и пробки, кроме мебели, изделий из соломки и материалов для плетения, обработка древесины	7,3	98,1	0,5	0,6
бумаги и бумажных изделий	49,0	110,6	3,3	3,6
деятельность полиграфическая и копирование носителей информации	11,9	110,2	0,8	0,9
кокса и нефтепродуктов	156,5	131,4	10,6	9,6
химических веществ и химических продуктов	81,4	111,5	5,5	5,9
лекарственных средств и материалов, применяемых в медицинских целях	5,9	120,5	0,4	0,4
резиновых и пластмассовых изделий	24,0	141,1	1,6	1,4
прочей неметаллической минеральной продукции	30,1	123,7	2,0	2,0
металлургическое	8,9	101,4	0,6	0,7
готовых металлических изделий, кроме машин и оборудования	26,3	119,2	1,8	1,8

<sup>1)</sup> Итоги по «хозяйственным» видам деятельности получены как результат агрегирования данных по организациям в соответствии с их основным видом деятельности.

## САНКТ-ПЕТЕРБУРГ

	Млрд. рублей	В % к		Справочно: январь- апрель 2023, в % к итогу
		соответ- ствующему периоду 2023	итогу	
компьютеров, электронных и оптических изделий	112,2	1,6 р.	1,0	0,8
электрического оборудования машин и оборудования, не включенных в другие группировки	50,1	1,8 р.	0,5	0,3
автотранспортных средств, прицепов и полуприцепов	103,7	1,5 р.	0,9	0,7
прочих транспортных средств и оборудования	24,2	5,0 р.	0,2	0,1
мебели	81,2	1,7 р.	0,7	0,5
прочих готовых изделий	11,4	117,5	0,1	0,1
ремонт и монтаж машин и оборудования	20,9	138,7	0,2	0,2
обеспечение электрической энергией, газом и паром; кондиционирование воздуха	38,4	145,7	0,3	0,3
водоснабжение; водоотведение, организация сбора и утилизации отходов, деятельность по ликвидации загрязнений	210,0	107,6	1,9	2,1
строительство	46,0	118,9	0,4	0,4
торговля оптовая и розничная; ремонт автотранспортных средств и мотоциклов	336,4	131,7	3,0	2,8
в том числе торговля:	6105,6	110,1	55,0	60,6
оптовая и розничная автотранспортными средствами и мотоциклами и их ремонт				
оптовая, кроме оптовой торговли автотранспортными средствами и мотоциклами	257,6	141,6	2,3	2,0
розничная, кроме торговли автотранспорт- ными средствами и мотоциклами	5262,0	108,1	47,4	53,2
транспортировка и хранение	586,1	118,3	5,3	5,4
деятельность гостиниц и предприятий общественного питания	751,7	134,4	6,8	6,1
деятельность в области информации и связи	101,3	127,3	0,9	0,9
деятельность по операциям с недвижимым имуществом	263,3	136,0	2,4	2,1
деятельность профессиональная, научная и техническая	227,3	139,1	2,0	1,8
из них:	341,0	147,0	3,1	2,5
научные исследования и разработки	65,4	113,6	0,6	0,6
деятельность административная и сопутствующие дополнительные услуги	118,7	1,5 р.	1,1	0,9
государственное управление и обеспечение военной безопасности; социальное обеспечение	2,0	113,6	0,0	0,0
образование	25,4	113,9	0,2	0,2
деятельность в области здравоохранения и социальных услуг	103,4	117,1	0,9	1,0
деятельность в области культуры, спорта, организации досуга и развлечений	36,2	1,5 р.	0,3	0,3
предоставление прочих видов услуг	26,3	1,9 р.	0,2	0,2

## ЛЕНИНГРАДСКАЯ ОБЛАСТЬ

	окончание			
	Млрд. рублей	В % к		Справочно: январь- апрель 2023, в % к итогу
		соответ- ствующему периоду 2023	итогоу	
компьютеров,	3,2	100,6	0,2	0,3
электронных и оптических изделий	16,6	135,6	1,1	1,0
электрического оборудования				
машин и оборудования,	6,5	145,0	0,4	0,4
не включенных в другие группировки				
автотранспортных средств,	2,7	121,5	0,2	0,2
прицепов и полуприцепов				
прочих транспортных	45,9	119,5	3,1	3,1
средств и оборудования				
мебели	2,7	105,7	0,2	0,2
прочих готовых изделий	1,1	110,3	0,1	0,1
ремонт и монтаж машин и оборудования	8,1	117,8	0,5	0,6
обеспечение электрической энергией,				
газом и паром; кондиционирование воздуха	134,6	111,0	9,1	9,8
водоснабжение; водоотведение,				
организация сбора и утилизации отходов,	11,5	118,0	0,8	0,8
деятельность по ликвидации загрязнений				
строительство	73,4	135,2	4,9	4,4
торговля оптовая и розничная; ремонт				
автотранспортных средств и мотоциклов	348,1	118,6	23,5	23,7
в том числе торговля:				
оптовая и розничная автотранспортными				
средствами и мотоциклами и их ремонт	46,1	1,9 п.	3,1	2,0
оптовая, кроме оптовой торговли				
автотранспортными средствами				
и мотоциклами	156,0	106,3	10,5	11,8
розничная, кроме торговли автотранспорт-				
ными средствами и мотоциклами	146,0	119,2	9,8	9,9
транспортировка и хранение	132,2	114,2	8,9	9,3
деятельность гостиниц и предприятий				
общественного питания	6,9	123,2	0,5	0,5
деятельность в области информации и связи	3,8	106,9	0,3	0,3
деятельность по операциям				
с недвижимым имуществом	17,7	86,6	1,2	1,6
деятельность профессиональная,				
научная и техническая	25,2	2,1 п.	1,7	1,0
из них:				
научные исследования и разработки	1,8	68,4	0,1	0,2
деятельность административная				
и сопутствующие дополнительные услуги	9,0	141,5	0,6	0,5
государственное управление				
и обеспечение военной безопасности;	0,5	76,9	0,0	0,1
социальное обеспечение				
образование	0,9	110,3	0,1	0,1
деятельность в области здравоохранения				
и социальных услуг	12,5	114,2	0,8	0,9
деятельность в области культуры, спорта,				
организации досуга и развлечений	1,1	110,4	0,1	0,1
предоставление прочих видов услуг	1,3	93,1	0,1	0,1

## САНКТ-ПЕТЕРБУРГ

### ПРОМЫШЛЕННОЕ ПРОИЗВОДСТВО

Индекс промышленного производства<sup>1)</sup> в январе–апреле 2024 года по сравнению с январем–апрелем 2023 года составил 111,8%, в апреле 2024 года по сравнению с апрелем 2023 года – 113,1%, по сравнению с мартом 2024 года – 96,9%.

**Прирост (снижение) промышленного производства  
(нарастающим итогом, в % к соответствующему периоду предыдущего года)**

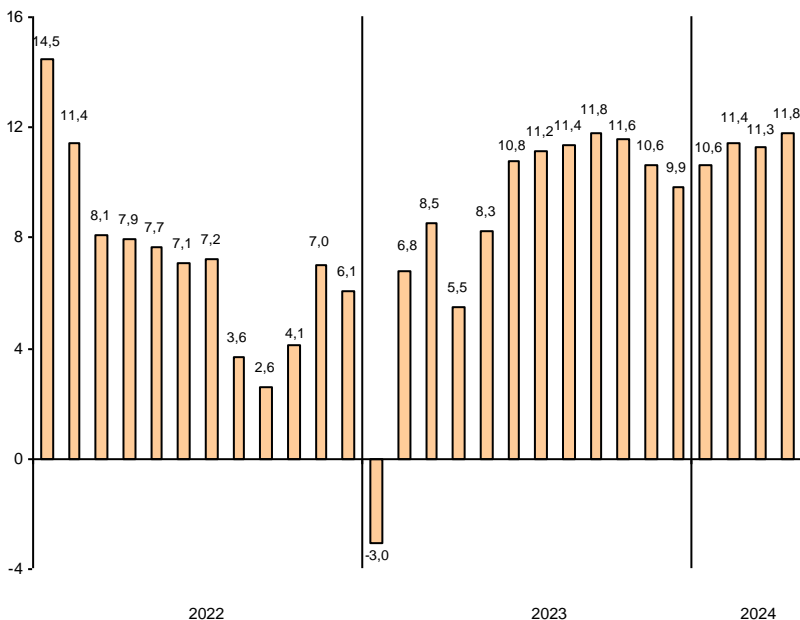



Индекс промышленного производства<sup>1)</sup> в январе–апреле 2024 года по сравнению с январем–апрелем 2023 года составил 109,5%, в апреле 2024 года по сравнению с апрелем 2023 года – 107,1%, по сравнению с мартом 2024 года – 94,2%.

### Прирост (снижение) промышленного производства (нарастающим итогом, в % к соответствующему периоду предыдущего года)

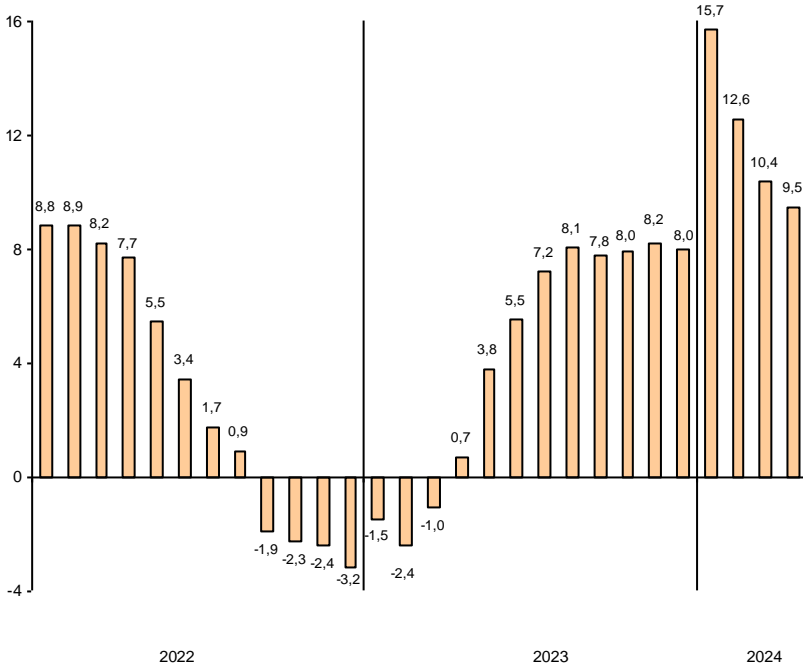

<sup>1)</sup> Индекс промышленного производства (ИПП) исчисляется по видам деятельности «Добыча полезных ископаемых», «Обработывающие производства», «Обеспечение электрической энергией, газом и паром; кондиционирование воздуха», «Водоснабжение; водоотведение, организация сбора и утилизации отходов, деятельность по ликвидации загрязнений» (Разделы В, С, D, E Общероссийского классификатора ОКВЭД2) на основе данных о динамике производства важнейших товаров-представителей (в натуральном и стоимостном выражении). С января 2020 года в качестве весов используется структура валовой добавленной стоимости по видам экономической деятельности 2018 базисного года.

## САНКТ-ПЕТЕРБУРГ

### Индексы промышленного производства по основным видам деятельности

	Январь-апрель 2024 в % к январю-апрелю 2023	Апрель 2024 в % к	
		апрелю 2023	марту 2024
Добыча полезных ископаемых	137,5	147,8	93,5
Обрабатывающие производства	112,9	114,3	99,1
Обеспечение электрической энергией, газом и паром; кондиционирование воздуха	104,9	104,6	79,0
Водоснабжение; водоотведение, организация сбора и утилизации отходов, деятельность по ликвидации загрязнений	110,5	107,2	106,3

Наибольшее влияние на индекс промышленного производства в январе–апреле 2024 года оказало его значение в обрабатывающих производствах, на долю которых приходилось 82,4% продукции в промышленности (В, С, D, E).

### Индексы промышленного производства по видам деятельности в составе обрабатывающих производств в январе–апреле 2024 года

	В % к январю-апрелю 2023
Производство:	
пищевых продуктов	99,6
напитков	117,2
табачных изделий	95,9
текстильных изделий	117,2
одежды	102,2
кожи и изделий из кожи	20,7
изделий из дерева и пробки, кроме мебели, изделий из соломки и материалов для плетения, обработка древесины	133,7
бумаги и бумажных изделий	117,7
деятельность полиграфическая и копирование носителей информации	107,2
химических веществ и химических продуктов	111,0
лекарственных средств и материалов, применяемых в медицинских целях	110,2
резиновых и пластмассовых изделий	96,0
прочей неметаллической минеральной продукции	121,8
металлургическое	80,3
готовых металлических изделий, кроме машин и оборудования	111,8
компьютеров, электронных и оптических изделий	1,5 р.
электрического оборудования	111,7
машин и оборудования, не включенных в другие группировки	123,9
автотранспортных средств, прицепов и полуприцепов	3,7 р.
прочих транспортных средств и оборудования	1,7 р.
мебели	73,2
прочих готовых изделий	71,1
ремонт и монтаж машин и оборудования	123,8

**Индексы промышленного производства  
по основным видам деятельности**

	Январь-апрель 2024 в % к январю-апрелю 2023	Апрель 2024 в % к	
		апрелю 2023	марту 2024
Добыча полезных ископаемых	101,8	110,1	92,7
Обрабатывающие производства	108,2	106,4	94,2
Обеспечение электрической энергией, газом и паром; кондиционирование воздуха	115,4	110,0	92,9
Водоснабжение; водоотведение, организация сбора и утилизации отходов, деятельность по ликвидации загрязнений	113,3	113,4	101,7

Наибольшее влияние на индекс промышленного производства в январе–апреле 2024 года оказало его значение в обрабатывающих производствах, на долю которых приходилось 78,3% продукции в промышленности (В, С, D, E).

**Индексы промышленного производства по видам деятельности  
в составе обрабатывающих производств в январе–апреле 2024 года**

	В % к январю-апрелю 2023
Производство:	
пищевых продуктов	100,4
напитков	111,4
табачных изделий	100,7
текстильных изделий	75,8
одежды	74,5
кожи и изделий из кожи	98,5
изделий из дерева и пробки, кроме мебели, изделий из соломки и материалов для плетения, обработка древесины	106,1
бумаги и бумажных изделий	86,0
деятельность полиграфическая и копирование носителей информации	99,3
кокса и нефтепродуктов	96,4
химических веществ и химических продуктов	118,7
лекарственных средств и материалов, применяемых в медицинских целях	129,0
резиновых и пластмассовых изделий	140,9
прочей неметаллической минеральной продукции	119,4
металлургическое	93,1
готовых металлических изделий, кроме машин и оборудования	1,5 р.
компьютеров, электронных и оптических изделий	1,7 р.
электрического оборудования	147,5
машин и оборудования, не включенных в другие группировки	128,7
автотранспортных средств, прицепов и полуприцепов	106,0
прочих транспортных средств и оборудования	93,7
мебели	67,8
прочих готовых изделий	99,4
ремонт и монтаж машин и оборудования	120,2

## САНКТ-ПЕТЕРБУРГ

Объем отгруженных товаров  
собственного производства, выполненных работ и услуг  
по видам деятельности<sup>1)</sup> в январе–апреле 2024 года

в действующих ценах

	Млн. рублей	В % к январю- апрелю 2023
Добыча полезных ископаемых	8564	106,7
Обрабатывающие производства	1479970	134,6
из них производство:		
пищевых продуктов	95289	110,7
напитков	32331	131,0
табачных изделий	43020	133,9
текстильных изделий	5809	112,5
одежды	16207	1,8 р.
кожи и изделий из кожи	2136	94,2
изделий из дерева и пробки, кроме мебели, изделий из соломки и материалов для плетения, обработка древесины	9017	111,6
бумаги и бумажных изделий	15092	125,2
деятельность полиграфической и копирование носителей информации	10914	114,8
кокса и нефтепродуктов	630974	138,9
химических веществ и химических продуктов	50045	121,1
лекарственных средств и материалов, применяемых в медицинских целях	28195	104,1
резиновых и пластмассовых изделий	38833	121,6
прочей неметаллической минеральной продукции	34156	131,8
металлургическое	36535	117,6
готовых металлических изделий, кроме машин и оборудования	72582	118,8
компьютеров, электронных и оптических изделий	99770	145,7
электрического оборудования	44387	1,6 р.
машин и оборудования, не включенных в другие группировки	74004	143,6
автотранспортных средств, прицепов и полуприцепов	21500	5,8 р.
прочих транспортных средств и оборудования	65332	1,7 р.
мебели	8093	103,0
прочих готовых изделий	16561	95,0
ремонт и монтаж машин и оборудования	29188	136,0
Обеспечение электрической энергией, газом и паром; кондиционирование воздуха	105750	105,8
Водоснабжение; водоотведение, организация сбора и утилизации отходов, деятельность по ликвидации загрязнений	35832	116,8

**Объем отгруженных товаров  
собственного производства, выполненных работ и услуг  
по видам деятельности<sup>1)</sup> в январе–апреле 2024 года**

в действующих ценах

	<i>Млн. рублей</i>	<i>В % к январю- апрелю 2023</i>
Добыча полезных ископаемых	23777	1,6 п.
Обрабатывающие производства	601410	116,7
из них производство:		
пищевых продуктов	93386	110,0
напитков	1940	131,5
табачных изделий	55521	111,4
текстильных изделий	1993	115,1
одежды	516	118,7
кожи и изделий из кожи	35	36,1
изделий из дерева и пробки, кроме мебели, изделий из соломки и материалов для плетения, обработка древесины	7596	107,7
бумаги и бумажных изделий	47877	125,4
деятельность полиграфическая и копирование носителей информации	10793	105,8
кокса и нефтепродуктов	129812	110,1
химических веществ и химических продуктов	82203	120,1
лекарственных средств и материалов, применяемых в медицинских целях	5808	120,6
резиновых и пластмассовых изделий	24206	1,6 п.
прочей неметаллической минеральной продукции	28619	120,1
металлургическое	7032	105,4
готовых металлических изделий, кроме машин и оборудования	24782	125,0
компьютеров, электронных и оптических изделий	2978	106,8
электрического оборудования	13709	121,0
машин и оборудования, не включенных в другие группировки	8813	1,7 п.
автотранспортных средств, прицепов и полуприцепов	2364	124,0
прочих транспортных средств и оборудования	42536	118,5
мебели	2135	89,0
прочих готовых изделий	827	111,5
ремонт и монтаж машин и оборудования	5928	132,7
Обеспечение электрической энергией, газом и паром; кондиционирование воздуха	80155	108,4
Водоснабжение; водоотведение, организация сбора и утилизации отходов, деятельность по ликвидации загрязнений	10383	111,2

<sup>1)</sup> По «чистым» видам экономической деятельности.

**Темпы прироста (снижения) отгруженной продукции обрабатывающих производств в январе–апреле 2024 года (в % к январю–апрелю 2023 года)**

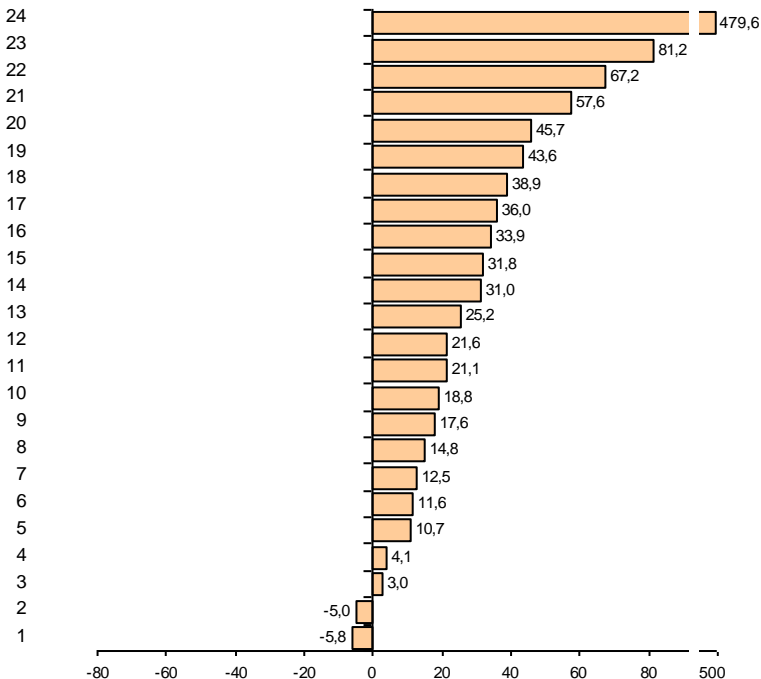

Производство:

- |   |   |
|---|---|
| 1 – кожи и изделий из кожи  | 12 – резиновых и пластмассовых изделий                        |
| 2 – прочих готовых изделий  | 13 – бумаги и бумажных изделий                                |
| 3 – мебели  | 14 – напитков   |
| 4 – лекарственных средств и материалов, применяемых в медицинских целях   | 15 – прочей неметаллической минеральной продукции             |
| 5 – пищевых продуктов   | 16 – табачных изделий   |
| 6 – изделий из дерева и пробки, кроме мебели, изделий из соломки и материалов для плетения, обработка древесины | 17 – ремонт и монтаж машин и оборудования                     |
| 7 – текстильных изделий   | 18 – кокса и нефтепродуктов                                   |
| 8 – деятельность полиграфическая и копирование носителей информации   | 19 – машин и оборудования, не включенных в другие группировки |
| 9 – металлургическое  | 20 – компьютеров, электронных и оптических изделий            |
| 10 – готовых металлических изделий, кроме машин и оборудования  | 21 – электрического оборудования                              |
| 11 – химических веществ и химических продуктов  | 22 – прочих транспортных средств и оборудования               |
|   | 23 – одежды   |
|   | 24 – автотранспортных средств, прицепов и полуприцепов        |

Темпы прироста (снижения) отгруженной продукции обрабатывающих производств в январе–апреле 2024 года (в % к январю–апрелю 2023 года)

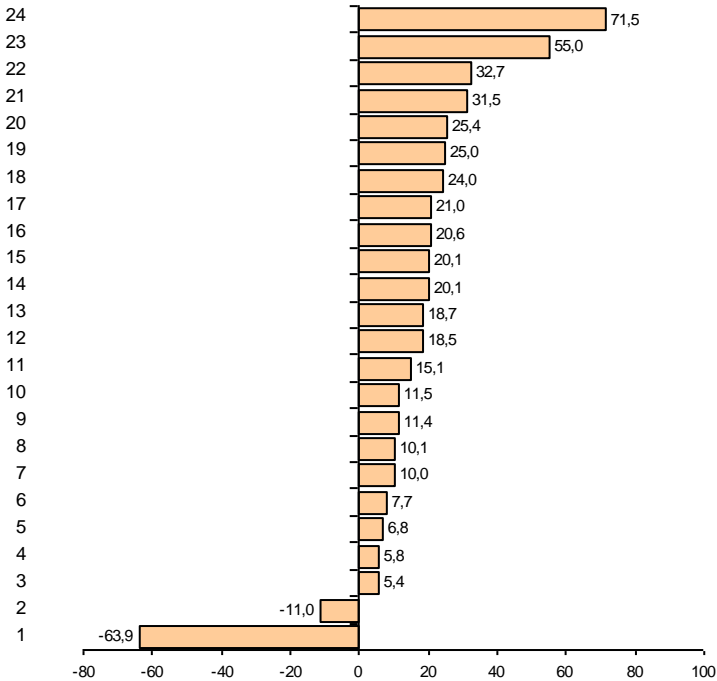

Производство:

- |   |  |
|---|--|
| 1 – кожи и изделий из кожи  | 14 – прочей неметаллической минеральной продукции                        |
| 2 – мебели  | 15 – химических веществ и химических продуктов                           |
| 3 – металлургическое  | 16 – лекарственных средств и материалов, применяемых в медицинских целях |
| 4 – деятельность полиграфическая и копирование носителей информации   | 17 – электрического оборудования   |
| 5 – компьютеров, электронных и оптических изделий   | 18 – автотранспортных средств, прицепов и полуприцепов                   |
| 6 – изделий из дерева и пробки, кроме мебели, изделий из соломки и материалов для плетения, обработка древесины | 19 – готовых металлических изделий, кроме машин и оборудования           |
| 7 – пищевых продуктов   | 20 – бумаги и бумажных изделий   |
| 8 – кокса и нефтепродуктов  | 21 – напитков  |
| 9 – табачных изделий  | 22 – ремонт и монтаж машин и оборудования                                |
| 10 – прочих готовых изделий   | 23 – резиновых и пластмассовых изделий                                   |
| 11 – текстильных изделий  | 24 – машин и оборудования, не включенных в другие группировки            |
| 12 – прочих транспортных средств и оборудования   |  |
| 13 – одежды   |  |

**СТРОИТЕЛЬСТВО**

По виду деятельности "строительство" в январе–апреле 2024 года объем работ составил 148,5 млрд. рублей, индекс физического объема к январю–апрелю 2023 года – 93,9%.

**Объем работ, выполненных по виду деятельности "строительство"**

	2023			2024		
	млн. рублей	в % к соответствующему периоду предыдущего года	предыдущему месяцу	млн. рублей	в % к соответствующему периоду предыдущего года	предыдущему месяцу
январь	31299	102,8	39,8	23034	68,1	28,3
февраль	29712	93,3	94,4	37738	118,5	1,6 р.
март	44339	121,9	149,8	42791	89,4	113,1
I квартал	105350	106,8	х	103563	91,2	х
апрель	41275	116,0	92,5	44944	100,6	103,9
май	42269	113,5	101,9			
июнь	50330	113,1	118,9			
I полугодие	239223	110,7	х			
июль	48140	116,9	94,6			
август	49649	109,6	102,8			
сентябрь	54662	110,0	108,6			
январь-сентябрь	391673	111,2	х			
октябрь	54892	112,4	98,7			
ноябрь	51214	97,6	93,2			
декабрь	80552	95,7	1,6р.			
январь-декабрь	578331	107,7	х			

Организациями различных видов деятельности (без субъектов малого предпринимательства) в январе–апреле 2024 года выполнено хозяйственным способом строительно-монтажных работ на 178,5 млн. рублей, индекс физического объема к январю–апрелю 2023 года составил 130,1%.

**Прирост (снижение) объема работ, выполненных по виду деятельности "строительство" (нарастающим итогом, в % к соответствующему периоду предыдущего года)**

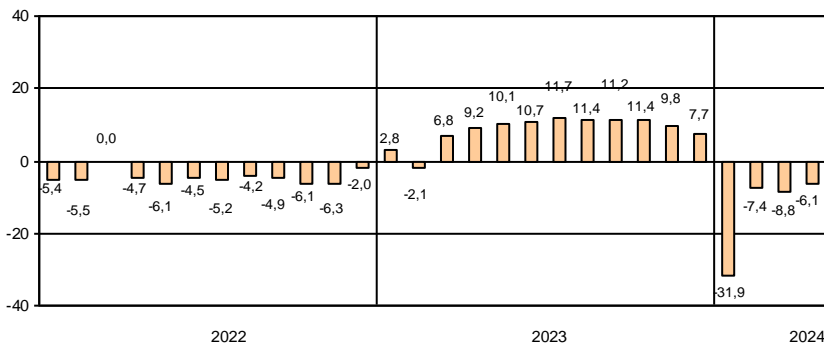



По виду деятельности "строительство" в январе–апреле 2024 года объем работ составил 69,8 млрд. рублей, индекс физического объема к январю–апрелю 2023 года – 113,2%.

**Объем работ, выполненных по виду деятельности "строительство"**

	2023			2024		
	млн. рублей	в % к		млн. рублей	в % к	
		соответствующему периоду предыдущего года	предыдущему месяцу		соответствующему периоду предыдущего года	предыдущему месяцу
январь	11744	80,4	36,5	15409	120,0	36,6
февраль	11623	91,5	98,8	19236	1,5 р.	124,5
март	19269	86,8	1,7 р.	16465	77,7	85,9
I квартал	42636	86,1	х	51111	109,2	х
апрель	13512	73,8	69,7	18673	125,5	112,6
май	17584	106,8	129,8			
июнь	27010	120,2	1,5 р.			
I полугодие	100742	94,3	х			
июль	29689	1,6 р.	108,8			
август	18883	105,9	62,7			
сентябрь	18114	90,6	94,2			
январь-сентябрь	167428	102,5	х			
октябрь	35121	1,7 р.	1,9 р.			
ноябрь	24004	115,5	67,9			
декабрь	41519	119,4	1,7 р.			
январь-декабрь	268071	111,6	х			

Организациями различных видов деятельности (без субъектов малого предпринимательства) в январе–апреле 2024 года выполнено хозяйственным способом строительно-монтажных работ на 313,5 млн. рублей, индекс физического объема к январю–апрелю 2023 года составил 254,8 %.

**Прирост (снижение) объема работ, выполненных по виду деятельности "строительство" (нарастающим итогом, в % к соответствующему периоду предыдущего года)**

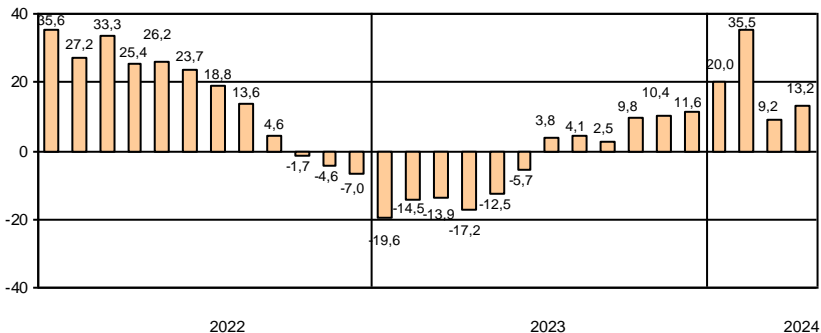

## САНКТ-ПЕТЕРБУРГ

В январе–апреле 2024 года за счет нового строительства и реконструкции введено в действие 57 объектов производственных мощностей и социальной инфраструктуры, отдельные виды которых представлены в таблице.

### *Ввод в действие производственных мощностей и объектов социальной инфраструктуры в январе–апреле 2024 года*

	<i>Единицы измерения мощностей</i>	<i>Введено</i>
<i>Сельское, лесное хозяйство, охота, рыболовство и рыбоводство</i>		
Материально-технические базы хранения машин	тыс. м <sup>2</sup> общей площади	1,1
<i>Обеспечение электрической энергией, газом и паром; кондиционирование воздуха</i>		
Котлы водогрейные на теплоэлектроцентралях	гигакал/ч	120,0
Линии электропередачи напряжением до 35 кВ	км	86,0
Теплоснабжение	гигакал/ч	68,8
Трансформаторные понизительные подстанции напряжением до 35 кВ	тыс.кВА	62,0
Распределительные газопроводы	км	10,5
<i>Водоснабжение; водоотведение, организация сбора и утилизации отходов, деятельность по ликвидации загрязнений</i>		
Водопроводные сети	км	7,0
Канализационные сети	км	4,0
<i>Торговля оптовая и розничная; ремонт автотранспортных средств и мотоциклов</i>		
Торговые предприятия	тыс. м <sup>2</sup> торговой площади	1,8
Станции технического обслуживания легковых автомобилей	ед.	1
<i>Транспортировка и хранение</i>		
Общетоварные склады	тыс. м <sup>2</sup> общей площади	103,0
Автомобильные дороги общего пользования	км	1,0
<i>Деятельность в области информации и связи</i>		
Волоконно-оптические линии связи (передачи)	км	43,3
<i>Деятельность по операциям с недвижимым имуществом</i>		
Капитальные гаражи	машино-мест	1578
<i>Образование</i>		
Общеобразовательные организации	учен. мест	825
Дошкольные образовательные организации	мест	1360
<i>Деятельность в области культуры, спорта, организации досуга и развлечений</i>		
Стадионы	мест	510
Физкультурно-оздоровительный комплекс	ед.	1
<i>Предоставление прочих видов услуг</i>		
Бани	мест	129

## ЛЕНИНГРАДСКАЯ ОБЛАСТЬ

В январе–апреле 2024 года за счет нового строительства и реконструкции введено в действие 70 объектов производственных мощностей и социальной инфраструктуры, отдельные виды которых представлены в таблице.

### *Ввод в действие производственных мощностей и объектов социальной инфраструктуры в январе–апреле 2024 года*

	<i>Единицы измерения мощностей</i>	<i>Введено</i>
<i>Обеспечение электрической энергией, газом и паром; кондиционирование воздуха</i>		
Линии электропередачи напряжением 35 кВ и выше	км	14,0
Линии электропередачи напряжением до 35 кВ	км	175,0
Трансформаторные понизительные подстанции напряжением 35 кВ и выше	тыс. кВА	13,2
Трансформаторные понизительные подстанции напряжением до 35 кВ	тыс. кВА	69,0
Распределительные газопроводы	км	39,6
Теплоснабжение	гигакал/ч	8,6
<i>Водоснабжение; водоотведение, организация сбора и утилизации отходов, деятельность по ликвидации загрязнений</i>		
Водопроводные сети к производственным объектам	км	0,3
<i>Торговля оптовая и розничная; ремонт автотранспортных средств и мотоциклов</i>		
Торговые предприятия	тыс. м <sup>2</sup> торговой площади	9,3
Торгово-развлекательные центры	м <sup>2</sup> общей площади	1463
<i>Транспортировка и хранение</i>		
Газопроводы магистральные и отводы от них	км	23,9
Автомобильные дороги общего пользования	км	0,6
Общетоварные склады	тыс. м <sup>2</sup> общей площади	9,0
<i>Образование</i>		
Дошкольные образовательные организации	мест	220
<i>Деятельность в области культуры, спорта, организации досуга и развлечений</i>		
Учреждения культуры клубного типа	мест	49

## САНКТ-ПЕТЕРБУРГ

Ввод в действие жилых домов в январе–апреле 2024 года составил 1174,2 тыс. м<sup>2</sup>, что на 1,0% меньше, чем в январе–апреле 2023 года. Введено в эксплуатацию 69 многоквартирных домов, населением построено 285 индивидуальных жилых домов.

### Ввод в действие жилых домов

	2023		в % к соответствующему периоду предыдущего года		2024		в % к соответствующему периоду предыдущего года	
	общей площади, тыс. м <sup>2</sup>	квар-тир	общая площадь	квар-тиры	общей площади, тыс. м <sup>2</sup>	квар-тир	общая площадь	квар-тиры
январь	518,7	12685	104,2	111,9	560,9	12835	108,1	101,2
февраль	340,4	8333	77,8	101,4	237,7	5044	69,8	60,5
март	183,6	3701	87,3	106,1	271,6	5356	147,9	144,7
I квартал	1042,8	24719	91,0	107,3	1070,1	23235	102,6	94,0
апрель	143,4	3068	56,4	53,2	104,1	2256	72,6	73,5
май	236,9	4494	94,2	82,7				
июнь	352,9	7215	98,9	104,4				
I полугодие	1776,0	39496	88,4	96,0				
июль	448,8	9924	2,7 р.	2,6 р.				
август	136,2	2375	89,8	92,5				
сентябрь	292,0	6217	132,9	1,5 р.				
январь–сентябрь	2652,9	58012	104,3	112,5				
октябрь	131,1	3382	37,1	40,5				
ноябрь	232,1	5577	147,4	2,5 р.				
декабрь	466,5	12167	111,1	149,4				
январь–декабрь	3482,7	79138	100,2	112,6				

Лидерами по вводу в действие жилых домов в январе–апреле 2024 года являются Красносельский район – 208,1 тыс. м<sup>2</sup>, Приморский район – 208,0 тыс. м<sup>2</sup> и Выборгский район – 178,9 тыс. м<sup>2</sup>.

### Ввод в действие жилых домов организациями различных форм собственности в январе–апреле 2024 года

	Введено общей площади, тыс. м <sup>2</sup>	В % к	
		соответствующему периоду 2023	итогу
Всего	1174,2	99,0	100
организациями всех форм собственности:	1118,7	100,6	95,3
российская	1118,7	100,6	95,3
государственная	13,3	x	1,1
субъектов федерации	13,3	x	1,1
частная	1105,5	99,5	94,1
населением за счет собственных и привлеченных средств	55,5	74,3	4,7

## ЛЕНИНГРАДСКАЯ ОБЛАСТЬ

Ввод в действие жилых домов в январе–апреле 2024 года составил 1486,5 тыс. м<sup>2</sup>, что на 14,9% больше, чем в январе–апреле 2023 года. Введено в эксплуатацию 28 многоквартирных домов, населением построено 8993 индивидуальных жилых дома.

### Ввод в действие жилых домов

	2023				2024			
	введено		в % к соответствующему периоду предыдущего года		введено		в % к соответствующему периоду предыдущего года	
	общей площади, тыс. м <sup>2</sup>	квартир	общая площадь	квартиры	общей площади, тыс. м <sup>2</sup>	квартир	общая площадь	квартиры
январь	529,0	4752	117,8	58,6	619,0	6617	117,0	139,2
февраль	307,6	5305	84,0	1,9 р.	236,4	2430	76,9	45,8
март	234,6	2430	73,0	63,0	371,8	4566	1,6 р.	1,9 р.
I квартал	1071,2	12487	94,3	84,3	1227,2	13613	114,6	109,0
апрель	222,6	2228	51,8	32,5	259,3	3005	116,5	134,9
май	421,9	7882	1,7 р.	2,6 р.				
июнь	399,3	6041	125,5	1,6 р.				
I полугодие	2115,0	28638	99,4	100,8				
июль	283,9	3368	93,3	90,7				
август	392,4	4918	132,6	2,1 р.				
сентябрь	286,1	2699	66,3	69,9				
январь–сентябрь	3077,4	39623	97,4	103,3				
октябрь	437,6	8451	144,1	2,7 р.				
ноябрь	359,8	6726	2,5 р.	2,5 р.				
декабрь	311,7	6084	86,2	75,0				
январь–декабрь	4186,4	60884	105,5	116,5				

Лидерами по вводу в действие жилых домов в январе–апреле 2024 года являются Всеволожский район – 595,7 тыс. м<sup>2</sup>, из которых 61,1% приходится на индивидуальное жилищное строительство, Ломоносовский район – 237,7 тыс. м<sup>2</sup> – 91,1% ИЖС.

### Ввод в действие жилых домов

#### организациями различных форм собственности в январе–апреле 2024 года

	Введено общей площади, тыс. м <sup>2</sup>	В % к	
		соответствующему периоду 2023	итогу
Всего	1486,5	114,9	100
организациями всех форм собственности:	284,5	98,0	19,1
российская	284,5	98,0	19,1
частная	284,5	98,0	19,1
населением за счет собственных и привлеченных средств	1202,0	119,8	80,9

**ТРАНСПОРТ**

**Транспортировка и хранение<sup>1)</sup>**

Объем услуг по транспортировке и хранению, оказанных организациями Санкт-Петербурга (без субъектов малого предпринимательства), в январе–апреле 2024 года составил 605,9 млрд. рублей и в действующих ценах увеличился по сравнению с январем–апрелем 2023 года на 21,5%.

**Грузооборот и перевозка грузов автомобильным транспортом**

За январь–апрель 2024 года автомобильным транспортом организаций (без субъектов малого предпринимательства) перевезено 6,9 млн. тонн грузов, что на 9,0% меньше, чем в январе–апреле 2023 года. Объем грузоперевозок, выполненных на коммерческой основе, составил 4,8 млн. тонн грузов (на 15,0% меньше).

*Динамика перевозок грузов автотранспорта организаций всех видов экономической деятельности в 2024 году (без субъектов малого предпринимательства)*

	Перевезено грузов			В том числе на коммерческой основе		
	тыс. тонн	в % к		тыс. тонн	в % к	
		соответствующему периоду 2023 года	предыдущему месяцу		соответствующему периоду 2023 года	предыдущему месяцу
январь	1692,0	97,6	84,9	1221,2	91,9	81,7
февраль	1688,6	95,5	99,8	1214,1	91,5	99,4
март	1743,9	84,4	103,3	1210,1	79,2	99,7
I квартал	5124,5	92,0	х	3645,4	87,1	х
апрель	1761,9	88,2	101,0	1181,4	79,0	97,6

Объем услуг по транспортировке и хранению, оказанных организациями Ленинградской области (без субъектов малого предпринимательства), в январе–апреле 2024 года составил 117,3 млрд. рублей и в действующих ценах увеличился по сравнению с январем–апрелем 2023 года на 12,5%.

За январь–апрель 2024 года автомобильным транспортом организаций (без субъектов малого предпринимательства), перевезено 2,6 млн. тонн грузов, что на 9,6% больше, чем в январе–апреле 2023 года. Объем грузоперевозок, выполненных на коммерческой основе, составил 0,8 млн. тонн грузов (на 33,2% больше).

**Динамика перевозок грузов автотранспорта организаций всех видов экономической деятельности в 2024 году (без субъектов малого предпринимательства)**

	Перевезено грузов			В том числе на коммерческой основе		
	тыс. тонн	в % к		тыс. тонн	в % к	
		соответствующему периоду 2023 года	предыдущему месяцу		соответствующему периоду 2023 года	предыдущему месяцу
январь	517,1	94,4	85,4	149,6	121,6	80,5
февраль	600,4	103,2	116,1	188,0	125,3	125,7
март	678,3	109,1	113,0	236,0	141,9	125,5
I квартал	1795,8	102,5	х	573,6	130,6	х
апрель	814,8	132,1	120,1	241,5	140,5	102,3

<sup>1)</sup> Включая почтовые и курьерские услуги.

## САНКТ-ПЕТЕРБУРГ

Динамика грузооборота автотранспорта организаций всех видов экономической деятельности в 2024 году (без субъектов малого предпринимательства)

	Грузооборот			В том числе на коммерческой основе		
	млн. тонно-км	в % к соответствующему периоду 2023 года	предыдущему месяцу	млн. тонно-км	в % к соответствующему периоду 2023 года	предыдущему месяцу
январь	276,9	83,1	95,3	209,0	78,0	92,1
февраль	294,9	96,1	106,5	234,6	95,1	112,3
март	297,5	91,0	100,9	233,4	90,3	99,5
I квартал	869,3	89,9	х	677,0	87,6	х
апрель	280,9	90,0	94,4	212,4	85,8	91,0

Динамика грузооборота автомобильного транспорта (в % к соответствующему месяцу предыдущего года)

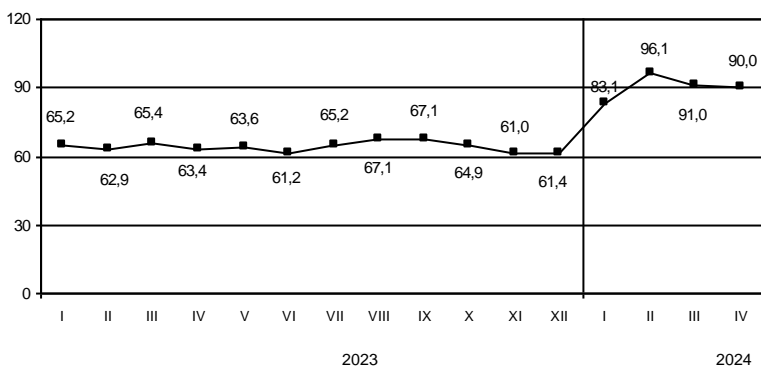



## ЛЕНИНГРАДСКАЯ ОБЛАСТЬ

*Динамика грузооборота автотранспорта организаций всех видов экономической деятельности в 2024 году (без субъектов малого предпринимательства)*

	Грузооборот			В том числе на коммерческой основе		
	млн. тонно-км	в % к		млн. тонно-км	в % к	
		соответствующему периоду 2023 года	предыдущему месяцу		соответствующему периоду 2023 года	предыдущему месяцу
январь	86,4	96,6	78,2	62,5	94,4	74,3
февраль	107,0	102,5	123,9	83,3	104,6	133,4
март	118,0	106,2	110,4	92,5	107,8	111,1
I квартал	311,4	102,1	х	238,3	102,9	х
апрель	120,5	106,0	102,1	97,3	107,0	105,1

**Динамика грузооборота автомобильного транспорта (в % к соответствующему месяцу предыдущего года)**

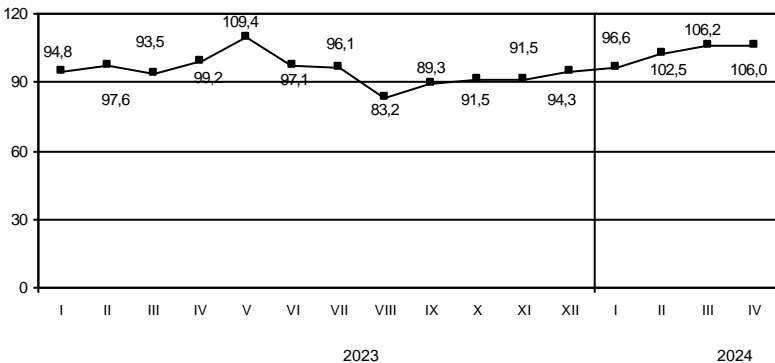

## САНКТ-ПЕТЕРБУРГ

### Перевозка пассажиров и пассажирооборот

За январь–апрель 2024 года автобусами по маршрутам регулярных перевозок перевезено 229,5 млн. пассажиров, что на 7,4% больше уровня января–апреля 2023 года. Пассажирооборот увеличился на 6,4% и составил 1592,7 млн. пасс-км.

#### Динамика перевозок пассажиров автобусами по маршрутам регулярных перевозок в 2024 году

	Перевезено пассажиров			Пассажирооборот		
	млн. человек	в % к соответствующему периоду 2023 года	предыдущему месяцу	млн. пасс-км	в % к соответствующему периоду 2023 года	предыдущему месяцу
январь	52,3	110,5	92,1	366,9	108,5	93,9
февраль	55,2	114,0	105,7	377,2	113,6	102,8
март	60,4	106,0	109,3	418,7	106,4	111,0
I квартал	167,9	109,9	х	1162,8	109,3	х
апрель	61,5	101,1	101,8	429,6	99,2	102,6

#### Динамика пассажирооборота маршрутных автобусов (в % к соответствующему месяцу предыдущего года)

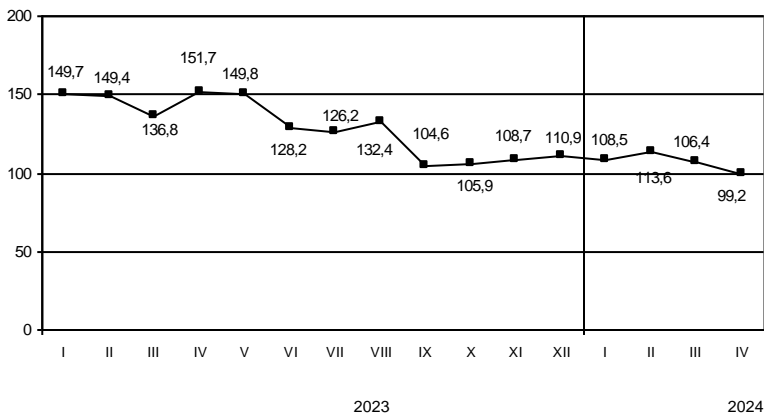

## ЛЕНИНГРАДСКАЯ ОБЛАСТЬ

За январь–апрель 2024 года автобусами по маршрутам регулярных перевозок перевезено 22,4 млн. пассажиров, что на 3,5% больше уровня января–апреля 2023 года. Пассажиuroоборот увеличился на 6,7% и составил 343,5 млн. пасс-км.

### Динамика перевозок пассажиров автобусами по маршрутам регулярных перевозок в 2024 году

	Перевезено пассажиров			Пассажиuroоборот		
	млн. человек	в % к		млн. пасс-км	в % к	
		соответствующему периоду 2023 года	предыдущему месяцу		соответствующему периоду 2023 года	предыдущему месяцу
январь	4,8	98,2	84,1	74,3	104,1	86,6
февраль	5,5	108,3	114,0	84,7	117,0	113,8
март	6,2	108,4	113,6	92,7	106,3	109,4
I квартал	16,5	105,2	х	251,7	109,0	х
апрель	5,9	99,0	95,4	91,8	100,8	99,0

### Динамика пассажиuroоборота маршрутных автобусов (в % к соответствующему месяцу предыдущего года)

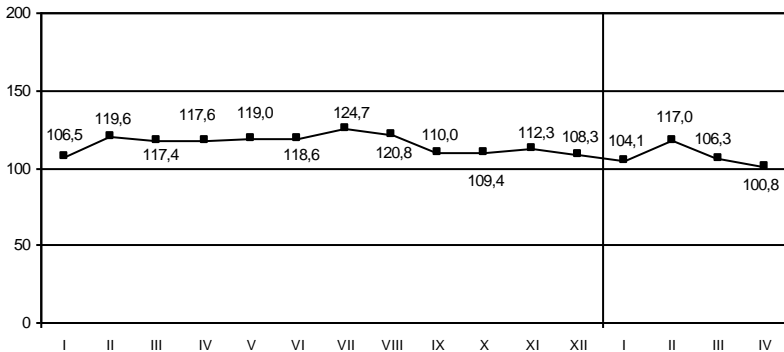

2023

2024

## САНКТ-ПЕТЕРБУРГ

### Аварийность на автомобильном транспорте<sup>1)</sup>

Сведения о дорожно-транспортных происшествиях с пострадавшими в январе–апреле 2024 года

	Количество ДТП		Погибло		Ранено	
	единиц	в % к январю-апрелю 2023	человек	в % к январю-апрелю 2023	человек	в % к январю-апрелю 2023
Всего	1117	98,9	34	100,0	1228	94,8
в том числе с участием детей до 16 лет	99	108,8	–	х	102	103,0

#### Динамика дорожно-транспортных происшествий с пострадавшими

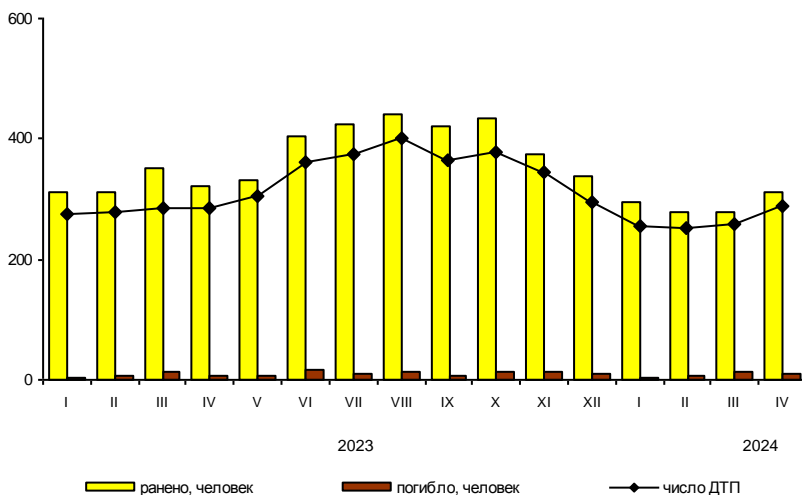

### ДЕЯТЕЛЬНОСТЬ В СФЕРЕ ТЕЛЕКОММУНИКАЦИЙ<sup>2)</sup>

Объем телекоммуникационных услуг, оказанных организациями Санкт-Петербурга (без субъектов малого предпринимательства), в январе–апреле 2024 года составил 54,8 млрд. рублей и в действующих ценах увеличился по сравнению с январем–апрелем 2023 года на 8,6%.

**Сведения о дорожно-транспортных происшествиях с пострадавшими в январе–апреле 2024 года**

	Количество ДТП		Погибло		Ранено	
	единиц	в % к январю-апрелю 2023	человек	в % к январю-апрелю 2023	человек	в % к январю-апрелю 2023
Всего	379	81,5	68	91,9	471	77,7
в том числе с участием детей до 16 лет	43	97,7	1	14,3	48	90,6

**Динамика дорожно-транспортных происшествий с пострадавшими**

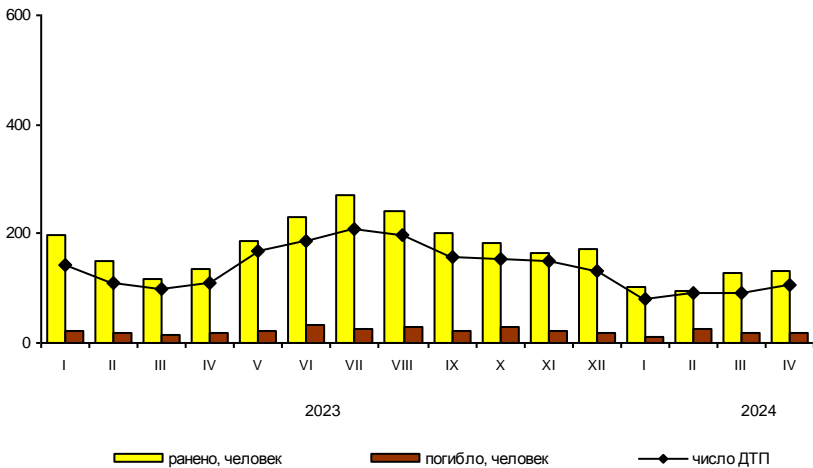

Объем телекоммуникационных услуг, оказанных организациями Ленинградской области (без субъектов малого предпринимательства), в январе–апреле 2024 года составил 0,7 млрд. рублей и в действующих ценах увеличился по сравнению с январем–апрелем 2023 года на 4%.

<sup>1)</sup> По предварительным данным Управления государственной инспекции безопасности дорожного движения ГУ МВД России по г. Санкт-Петербургу и Ленинградской области.

<sup>2)</sup> По месту регистрации организаций.

На территории Санкт-Петербурга сельскохозяйственное производство осуществляли 9 организаций, данные о которых включены в итоговые значения по Ленинградской области.

**СЕЛЬСКОЕ ХОЗЯЙСТВО**

*Производство сельскохозяйственной продукции*

Объем производства продукции сельского хозяйства в Ленинградской области, включая данные сельхозпроизводителей, осуществляющих деятельность на территории Санкт-Петербурга, в январе–апреле 2024 года составил 39,5 млрд. рублей, что в сопоставимых ценах на 1,7% выше уровня января–апреля 2023 года (годом ранее прирост составлял 3,0%). В сельскохозяйственных организациях объем производства увеличился в сопоставимых ценах на 1,7% и составил 37,4 млрд. рублей (94,7% от объема производства хозяйствами всех категорий).

**Прирост (снижение) производства продукции сельского хозяйства (нарастающим итогом, в % к соответствующему периоду предыдущего года)**

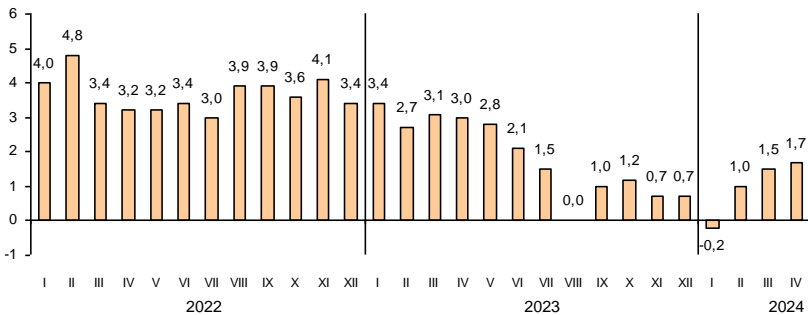

*Растениеводство*

В январе–апреле 2024 года сельскохозяйственными организациями собрано 9,5 тыс. тонн овощей защищенного грунта, что на 6,8% больше, чем годом ранее.

### Поголовье скота в хозяйствах всех категорий (на конец апреля, тыс. голов)

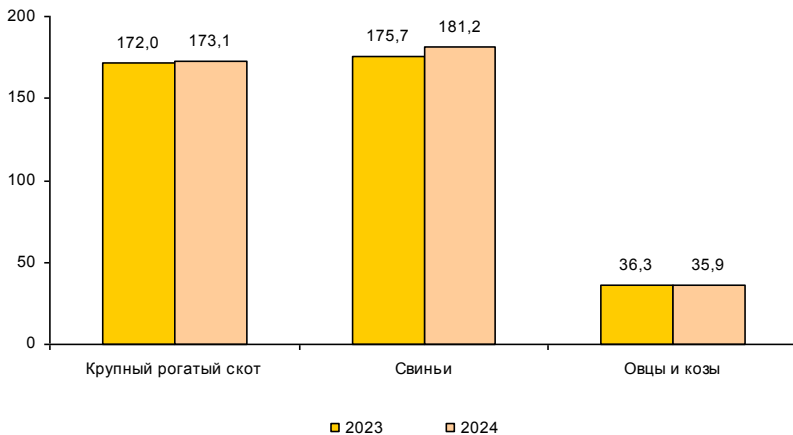

### Объем производства основных продуктов животноводства в хозяйствах всех категорий в январе–апреле

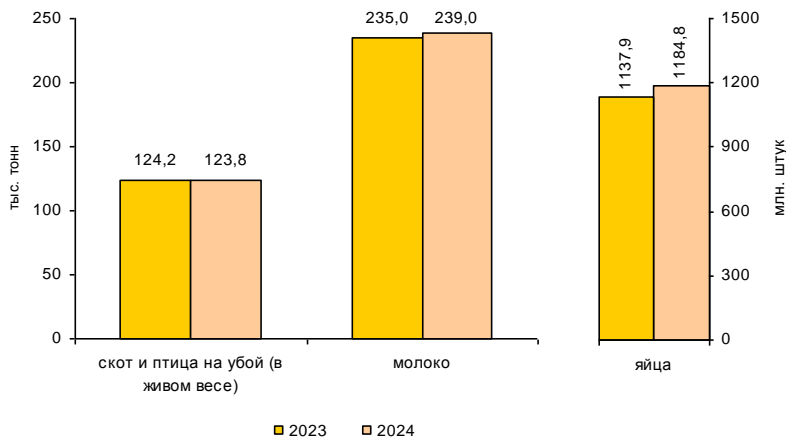



**Животноводство**

**Поголовье скота и птицы**

на конец месяца

	Апрель 2024, тыс. голов	Апрель 2024 в % к		Справочно: апрель 2023 в % к	
		марту 2024	апрелю 2023	марту 2023	апрелю 2022
<i>Хозяйства всех категорий</i>					
Крупный рогатый скот	173,1	99,7	100,7	99,9	100,0
в том числе коровы	74,4	99,5	98,4	101,1	100,5
Свиньи	181,2	100,5	103,1	100,8	101,0
Овцы и козы	35,9	98,7	99,0	106,9	96,8
Птица, млн голов	31,5	99,6	111,4	92,4	93,1
<i>Сельскохозяйственные организации</i>					
Крупный рогатый скот	156,1	99,7	100,6	99,9	99,8
в том числе коровы	67,8	99,5	98,3	101,2	100,7
Свиньи	175,5	100,6	103,2	100,8	101,1
Овцы и козы	9,9	98,9	94,8	134,4	89,8
Птица, млн голов	30,9	99,5	111,6	92,2	92,9

К концу апреля 2024 года на хозяйства населения и фермеров приходилось 9,9% поголовья крупного рогатого скота, 3,2% – свиней, 72,3% – овец и коз.

**Производство основных видов  
продукции животноводства в январе–апреле 2024 года**

	Тыс. тонн	В % к соответ- ствующему периоду 2023	Справочно: январь–апрель 2023 в % к январю–апрелю 2022
<i>Хозяйства всех категорий</i>			
Скот и птица на убой (в живом весе)	123,8	99,6	99,0
крупный рогатый скот	8,9	105,2	98,6
свиньи	13,5	108,9	97,9
птица	101,0	98,1	99,1
Молоко	239,0	101,7	106,1
Яйца, млн штук	1184,8	104,1	99,6
<i>Сельскохозяйственные организации</i>			
Скот и птица на убой (в живом весе)	120,5	99,6	98,9
крупный рогатый скот	7,7	105,6	101,6
свиньи	12,7	109,4	95,4
птица	100,0	98,0	99,1
Молоко	225,9	101,8	106,4
Яйца, млн штук	1163,6	104,2	99,5

Хозяйствами населения и фермерами произведено 2,6% скота и птицы на убой (в живом весе), 5,5% молока и 1,8% яиц.

**Объем реализации основных продуктов  
сельского хозяйства сельхозорганизациями в январе–апреле  
(в % к соответствующему периоду предыдущего года)**

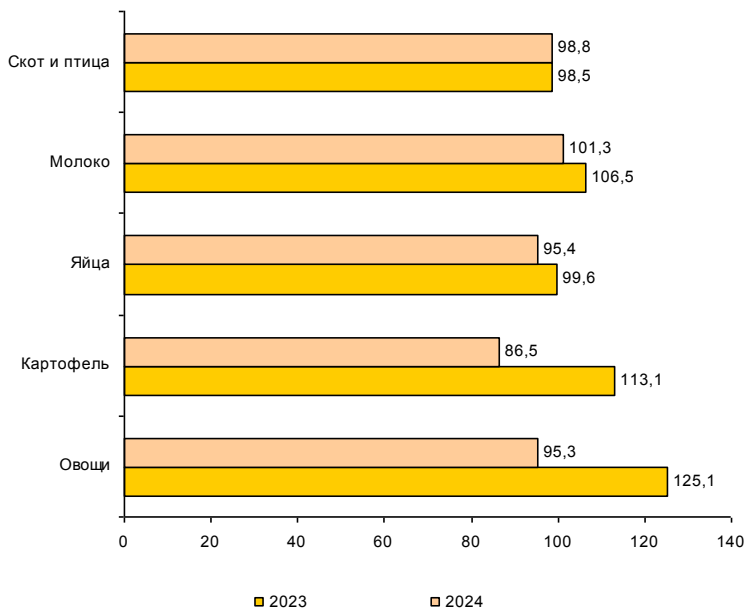

**ЛЕНИНГРАДСКАЯ ОБЛАСТЬ****Продуктивность скота и птицы  
в сельскохозяйственных организациях**

	Январь- апрель 2024	В % к соответ- ствующему периоду 2023	Справочно: январь-апрель 2023 в % к январю-апрелю 2022
Надой молока на одну корову <sup>1)</sup> , кг	3519	102,7	106,5
Средняя яйценоскость одной курицы-несушки <sup>1)</sup> , штук	104	98,1	101,9

**Объем реализации  
сельскохозяйственных продуктов в январе–апреле 2024 года**

	Тыс. тонн	В % к соответ- ствующему периоду 2023	Справочно: январь-апрель 2023 в % к январю-апрелю 2022
<i>Хозяйства всех категорий</i>			
Скот и птица (в живом весе)	122,0	98,9	98,6
Молоко	227,3	101,3	106,3
Яйца, млн. штук	1049,1	95,1	99,6
<i>Сельскохозяйственные организации</i>			
Скот и птица (в живом весе)	120,8	98,8	98,5
Молоко	220,5	101,3	106,5
Яйца, млн. штук	1047,8	95,4	99,6
Картофель	8,2	86,5	113,1
Овощи	17,3	95,3	125,1

<sup>1)</sup> Без субъектов малого предпринимательства и подсобных хозяйств несельскохозяйственных организаций.

**ОПТОВАЯ ТОРГОВЛЯ**

Оборот оптовой торговли в январе–апреле 2024 года составил 7707,2 млрд. рублей, что в сопоставимых ценах на 28,2% больше, чем в соответствующем периоде предыдущего года, в апреле 2024 года – 1678,7 млрд. рублей, что на 28,6% больше, чем в апреле 2023 года.

*Динамика оборота оптовой торговли*

	<i>Всего</i>		<i>В том числе организаций оптовой торговли</i>	
	<i>млрд. рублей</i>	<i>в % к соответствующему периоду предыдущего года</i>	<i>млрд. рублей</i>	<i>в % к соответствующему периоду предыдущего года</i>
2023				
январь	1486,7	60,0	1292,9	60,0
февраль	1529,8	65,8	1331,7	66,9
март	1453,9	52,8	1214,5	51,6
I квартал	4470,4	59,0	3839,1	58,9
апрель	1289,4	60,9	1042,0	57,5
май	1167,5	70,1	938,4	66,2
июнь	1236,9	90,1	960,7	86,6
I полугодие	8164,2	64,1	6780,3	62,5
июль	1241,1	96,8	970,5	93,0
август	1458,8	97,0	1115,2	88,8
сентябрь	1480,1	101,4	1135,3	91,0
январь–сентябрь	12344,2	73,1	10001,3	69,9
октябрь	1563,0	106,9	1249,6	103,5
ноябрь	1803,5	123,9	1522,0	126,6
декабрь	2037,7	105,7	1677,0	104,0
январь–декабрь	17748,4	82,1	14449,9	79,2
2024				
январь	1938,7	123,6	1652,3	121,2
февраль	2010,0	124,4	1703,2	121,1
март	2079,8	136,7	1749,4	137,6
I квартал	6028,5	128,1	5104,9	126,4
апрель	1678,7	128,6	1326,7	125,8

## ЛЕНИНГРАДСКАЯ ОБЛАСТЬ

Оборот оптовой торговли в январе–апреле 2024 года составил 314,8 млрд. рублей, что в сопоставимых ценах на 20,4% больше, чем в соответствующем периоде предыдущего года, в апреле 2024 года – 79,7 млрд. рублей, что на 13,1% больше, чем в апреле 2023 года.

### Динамика оборота оптовой торговли

	Всего		В том числе организаций оптовой торговли	
	млрд. рублей	в % к соответствующему периоду предыдущего года	млрд. рублей	в % к соответствующему периоду предыдущего года
2023				
январь	50,3	85,0	39,9	92,0
февраль	54,1	76,4	43,1	85,8
март	68,8	81,4	53,1	88,9
I квартал	173,2	80,7	136,1	88,8
апрель	65,3	100,4	50,8	116,1
май	68,8	109,5	52,3	120,1
июнь	72,1	99,0	54,4	102,5
I полугодие	379,4	91,6	293,6	100,3
июль	73,7	121,8	54,3	118,4
август	82,7	122,3	58,7	116,1
сентябрь	80,5	116,7	57,8	112,7
январь-сентябрь	616,2	100,8	464,4	105,4
октябрь	78,6	122,8	59,7	120,0
ноябрь	84,4	128,0	58,0	113,5
декабрь	89,5	111,2	62,7	102,2
январь-декабрь	868,8	105,7	644,8	107,0
2024				
январь	62,9	112,0	39,9	89,5
февраль	89,2	149,3	49,8	104,8
март	83,0	110,5	53,8	92,9
I квартал	235,1	123,1	143,6	95,7
апрель	79,7	113,1	54,6	99,4

## САНКТ-ПЕТЕРБУРГ

Продажа важнейших видов продукции и товаров оптовыми организациями  
(без субъектов малого предпринимательства) в январе–апреле 2024 года

	Продано, тыс. т В % к январю-апрелю 2023	
Бензин автомобильный	1422,7	105,5
Топливо дизельное	1762,9	115,9
Мясо и мясо птицы, кроме субпродуктов	74,3	110,1
Консервы мясные, тыс. усл. банок	18904,7	5,0 п.
Молоко, кроме сырого	69,1	108,3
Сыры	11,7	74,4
Масла растительные	95,1	43,3
Сахар белый свекловичный или тростниковый в твердом состоянии без вкусоароматических или красящих добавок	68,4	122,9
Рыба и продукты рыбные переработанные (без рыбных консервов)	101,3	105,2
Консервы рыбные, тыс. усл. банок	15859,8	94,6
Мука	17,3	101,3
Изделия макаронные и аналогичные мучные изделия	1,8	77,6
Крупа	109,4	94,1
Соль пищевая	33,1	147,7
Кондитерские изделия	12,9	96,6

## ЛЕНИНГРАДСКАЯ ОБЛАСТЬ

Продажа важнейших видов продукции и товаров оптовыми организациями  
(без субъектов малого предпринимательства) в январе–апреле 2024 года

	Продано, тыс. т	В % к январю-апрелю 2023
Бензин автомобильный	16,5	105,6
Топливо дизельное	62,0	106,2
Мясо и мясо птицы, кроме субпродуктов	60,8	117,2
Молоко, кроме сырого	1,5	67,0
Масла растительные	3,0	93,2
Сахар белый свекловичный или тростниковый в твердом состоянии без вкусоароматических или красящих добавок	3,7	110,8
Рыба и продукты рыбные переработанные (без рыбных консервов)	1,6	93,2
Мука	2,5	84,0
Изделия макаронные и аналогичные мучные изделия	2,4	103,0
Крупа	23,2	7,6 р.

**ПОТРЕБИТЕЛЬСКИЙ РЫНОК**

**Розничная торговля**

Оборот розничной торговли в январе–апреле 2024 года составил 906,4 млрд. рублей, что в сопоставимых ценах на 11,7% больше, чем в соответствующем периоде прошлого года, в апреле 2024 года, соответственно, 232,9 млрд. рублей (на 7,7% больше).

*Динамика оборота розничной торговли*

	2023		2024	
	млрд. рублей	в % к соответствующему периоду предыдущего года	млрд. рублей	в % к соответствующему периоду предыдущего года
январь	178,5	97,2	208,2	109,7
февраль	178,9	95,8	219,3	114,9
март	200,8	98,4	246,1	114,7
I квартал	558,2	96,9	673,5	113,2
апрель	201,6	122,3	232,9	107,7
май	204,3	126,6		
июнь	204,9	125,1		
I полугодие	1169,0	110,0		
июль	207,6	128,1		
август	218,4	129,2		
сентябрь	218,2	128,8		
январь-сентябрь	1813,2	116,0		
октябрь	230,9	133,1		
ноябрь	229,3	128,8		
декабрь	256,4	123,4		
январь-декабрь	2529,8	119,2		

**Прирост (снижение) оборота розничной торговли  
(нарастающим итогом, в % к соответствующему периоду предыдущего года)**

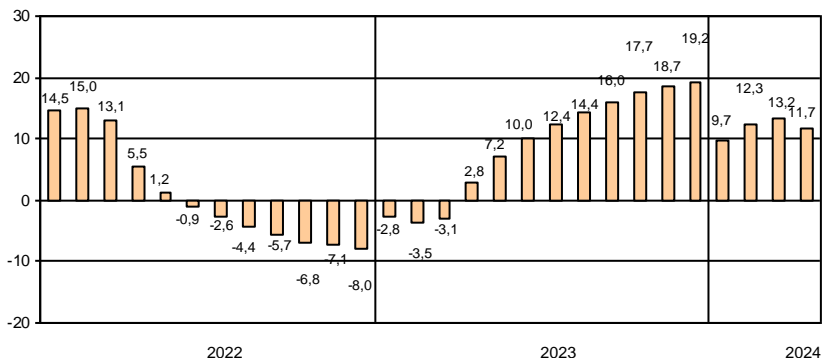



## ЛЕНИНГРАДСКАЯ ОБЛАСТЬ

Оборот розничной торговли в январе–апреле 2024 года составил 243,2 млрд. рублей, что в сопоставимых ценах на 7,3% больше, чем в соответствующем периоде прошлого года, а в апреле 2024 года, соответственно, 63,9 млрд. рублей (на 5,3% больше).

### Динамика оборота розничной торговли

	2023		2024	
	млрд. рублей	в % к соответствующему периоду предыдущего года	млрд. рублей	в % к соответствующему периоду предыдущего года
январь	51,3	96,9	58,2	107,7
февраль	50,6	96,3	57,5	108,0
март	55,2	99,9	63,6	108,5
I квартал	157,1	97,7	179,2	108,1
апрель	57,1	118,3	63,9	105,3
май	62,1	119,2		
июнь	64,5	116,5		
I полугодие	340,8	107,7		
июль	68,3	117,6		
август	68,5	118,4		
сентябрь	65,8	125,6		
январь-сентябрь	543,4	112,1		
октябрь	65,3	125,5		
ноябрь	61,2	119,7		
декабрь	68,3	119,1		
январь-декабрь	738,2	114,4		

### Прирост (снижение) оборота розничной торговли (нарастающим итогом, в % к соответствующему периоду предыдущего года)

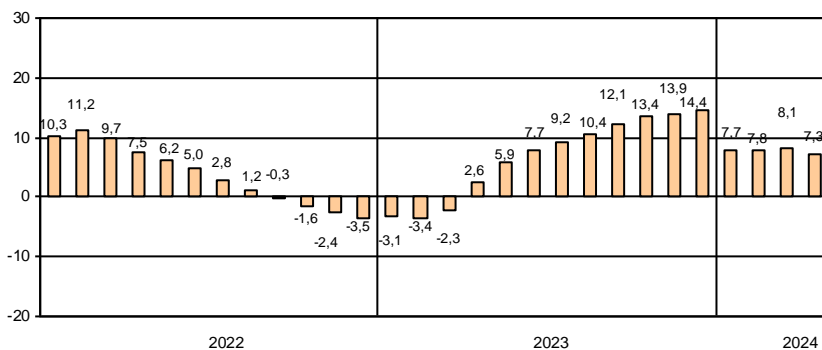

**Формирование оборота розничной торговли в январе–апреле 2024 года**

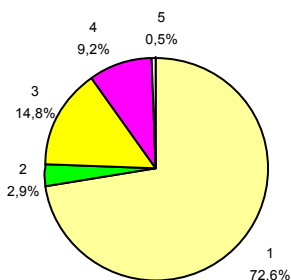

- 1 – коммерческие предприятия, не относящиеся к субъектам малого и среднего предпринимательства
- 2 – средние предприятия
- 3 – малые предприятия
- 4 – индивидуальные предприниматели, торгующие вне рынков
- 5 – продажа товаров на розничных рынках и ярмарках

В структуре оборота розничной торговли удельный вес оборота розничной торговли пищевыми продуктами, включая напитки, и табачными изделиями в январе–апреле 2024 года составил 36%, в январе–апреле 2023 года – 38%, непродовольственных товаров – 64% (62%).

**Товарные запасы в организациях розничной торговли**

на конец месяца

	2023			2024		
	млрд. рублей	в % к соответствующему месяцу предыдущего года	обеспеченность запасами в днях торговли	млрд. рублей	в % к соответствующему месяцу предыдущего года	обеспеченность запасами в днях торговли
январь	166,2	92,4	47	191,7	108,5	45
февраль	166,7	91,7	48	194,1	109,1	45
март	170,6	98,5	43	194,2	106,6	40
апрель	169,1	96,0	43	190,4	104,9	41
май	160,4	89,2	40			
июнь	164,4	89,1	41			
июль	173,9	96,7	44			
август	178,8	98,1	43			
сентябрь	185,0	100,1	44			
октябрь	203,7	108,3	45			
ноябрь	214,0	113,1	46			
декабрь	194,0	105,6	36			

**Формирование оборота розничной торговли в январе–апреле 2024 года**

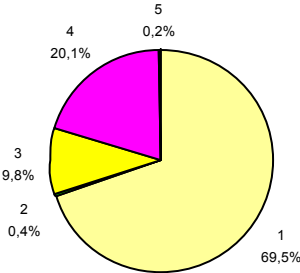

- 1 – коммерческие предприятия, не относящиеся к субъектам малого и среднего предпринимательства
- 2 – средние предприятия
- 3 – малые предприятия
- 4 – индивидуальные предприниматели, торгующие вне рынков
- 5 – продажа товаров на розничных рынках и ярмарках

В структуре оборота розничной торговли удельный вес оборота розничной торговли пищевыми продуктами, включая напитки, и табачными изделиями в январе–апреле 2024 года составил 47%, непродовольственных товаров – 53%, что соответствует уровню прошлого года.

**Товарные запасы в организациях розничной торговли**

на конец месяца

	2023			2024		
	млрд. рублей	в % к соответствующему месяцу предыдущего года	обеспеченность запасами в днях торговли	млрд. рублей	в % к соответствующему месяцу предыдущего года	обеспеченность запасами в днях торговли
январь	52,3	94,2	51	60,0	108,9	51
февраль	51,4	89,6	52	60,3	111,3	51
март	53,1	92,4	49	61,9	109,9	47
апрель	53,2	93,1	48	61,3	108,5	46
май	53,4	93,3	42			
июнь	55,8	97,3	42			
июль	54,5	95,9	39			
август	57,6	102,4	41			
сентябрь	60,9	106,5	47			
октябрь	63,0	108,1	48			
ноябрь	65,1	109,0	52			
декабрь	62,5	109,5	43			

## САНКТ-ПЕТЕРБУРГ

Динамика оборота розничной торговли пищевыми продуктами, включая напитки, и табачными изделиями, непродовольственными товарами

	Пищевые продукты, включая напитки, и табачные изделия			Непродовольственные товары		
	млрд. рублей	в % к		млрд. рублей	в % к	
		соответствующему периоду предыдущего года	предыдущему месяцу		соответствующему периоду предыдущего года	предыдущему месяцу
2023						
апрель	74,0	115,4	98,2	127,6	126,8	101,5
май	74,4	117,7	100,7	129,9	132,4	101,8
июнь	71,6	116,4	96,2	133,3	130,3	102,2
I полугодие	430,8	113,4	х	738,2	108,0	х
июль	70,8	114,2	98,7	136,8	136,6	101,7
август	71,2	117,6	100,9	147,2	135,6	106,3
сентябрь	73,1	116,5	102,6	145,1	136,0	97,5
январь-сентябрь	645,9	114,3	х	1167,3	116,9	х
октябрь	77,5	116,6	105,2	153,4	143,4	105,1
ноябрь	78,8	117,8	100,0	150,5	135,3	97,9
декабрь	96,6	119,1	120,3	159,8	126,2	105,3
январь-декабрь	898,8	115,4	х	1631,0	121,4	х
2024						
январь	77,4	108,0	79,3	130,8	110,7	81,2
февраль	79,9	110,7	102,3	139,4	117,4	106,2
март	87,7	109,7	109,8	158,3	117,7	113,3
I квартал	245,0	109,5	х	428,5	115,4	х
апрель	83,9	106,0	94,9	149,0	108,6	93,7

**Прирост (снижение) оборота розничной торговли пищевыми продуктами, включая напитки, и табачными изделиями, непродовольственными товарами (нарастающим итогом, в % к соответствующему периоду предыдущего года)**



## ЛЕНИНГРАДСКАЯ ОБЛАСТЬ

**Динамика оборота розничной торговли пищевыми продуктами, включая напитки, и табачными изделиями, непродовольственными товарами**

	Пищевые продукты, включая напитки, и табачные изделия			Непродовольственные товары		
	млрд. рублей	в % к		млрд. рублей	в % к	
		соответствующему периоду предыдущего года	предыдущему месяцу		соответствующему периоду предыдущего года	предыдущему месяцу
2023						
апрель	26,8	110,6	101,9	30,3	126,2	104,5
май	28,9	111,2	108,3	33,2	127,3	109,2
июнь	29,9	110,0	103,6	34,6	122,8	103,6
I полугодие	160,0	108,0	х	180,8	107,4	х
июль	30,8	106,9	102,7	37,5	128,4	107,7
август	30,2	109,7	97,9	38,3	126,3	101,2
сентябрь	27,9	111,8	91,9	37,9	138,0	98,8
январь-сентябрь	248,9	108,5	х	294,5	115,3	х
октябрь	27,6	109,1	98,1	37,7	140,9	99,4
ноябрь	27,5	111,9	98,0	33,7	126,8	89,2
декабрь	32,5	113,3	116,7	35,8	124,7	106,0
январь-декабрь	336,5	109,3	х	401,7	119,1	х
2024						
январь	27,1	105,9	82,5	31,1	109,3	85,9
февраль	27,5	108,0	100,5	30,0	108,0	96,4
март	30,2	107,8	109,6	33,3	109,1	110,3
I квартал	84,8	107,2	х	94,4	108,8	х
апрель	30,1	104,6	98,9	33,8	105,9	101,3

**Прирост (снижение) оборота розничной торговли пищевыми продуктами, включая напитки, и табачными изделиями, непродовольственными товарами (нарастающим итогом, в % к соответствующему периоду предыдущего года)**

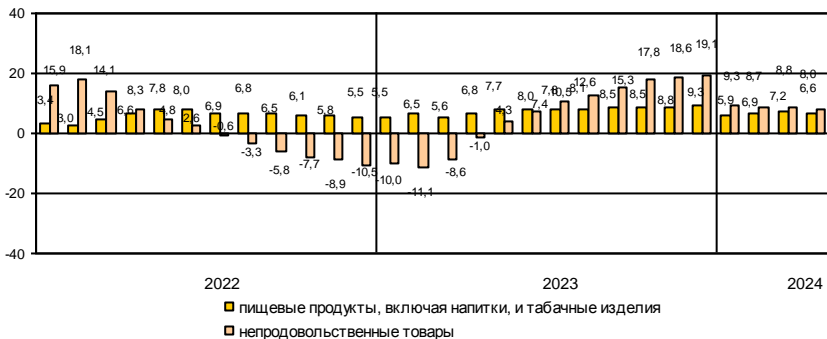

## САНКТ-ПЕТЕРБУРГ

### Общественное питание

Оборот общественного питания в январе–апреле 2024 года составил 80,6 млрд. рублей, что в сопоставимых ценах на 10,6% больше, чем в соответствующем периоде прошлого года, в апреле 2024 года, соответственно, 20,9 млрд. рублей (на 11,2% больше).

#### Динамика оборота общественного питания

	2023		2024	
	млн. рублей	в % к соответствующему периоду предыдущего года	млн. рублей	в % к соответствующему периоду предыдущего года
январь	17574	132,0	19649	102,7
февраль	15202	116,8	19690	118,7
март	16656	121,5	20384	110,9
I квартал	49432	123,4	59723	110,4
апрель	16983	112,4	20860	111,2
май	17214	115,3		
июнь	16466	110,6		
I полугодие	100095	117,6		
июль	16890	129,9		
август	16952	129,8		
сентябрь	18513	129,0		
январь-сентябрь	152450	121,5		
октябрь	18985	136,7		
ноябрь	18694	137,1		
декабрь	19841	142,1		
январь-декабрь	209970	125,7		

#### Прирост (снижение) оборота общественного питания (нарастающим итогом, в % к соответствующему периоду предыдущего года)

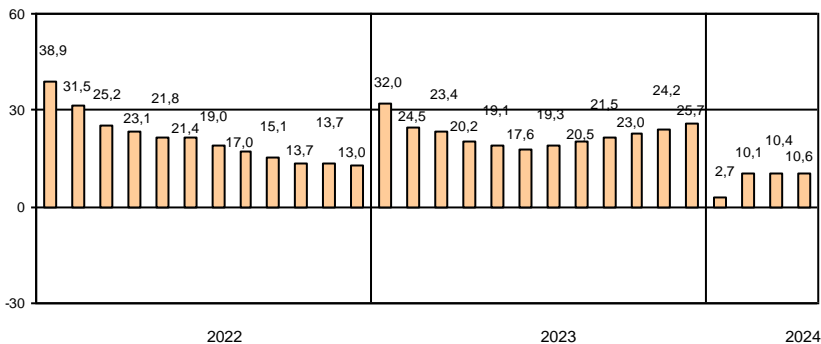

## ЛЕНИНГРАДСКАЯ ОБЛАСТЬ

Оборот общественного питания в январе–апреле 2024 года составил 8,7 млрд. рублей, что в сопоставимых ценах на 4,5% меньше, чем в соответствующем периоде прошлого года, в апреле 2024 года, соответственно, 2,3 млрд. рублей (на 2,3% больше).

### Динамика оборота общественного питания

	2023		2024	
	млн. рублей	в % к соответствующему периоду предыдущего года	млн. рублей	в % к соответствующему периоду предыдущего года
январь	2253	113,5	2085	85,5
февраль	1927	108,0	2109	100,4
март	2134	123,2	2218	95,1
I квартал	6314	114,9	6412	93,3
апрель	2038	123,8	2293	102,3
май	2214	131,9		
июнь	2200	128,4		
I полугодие	12766	121,3		
июль	2257	121,6		
август	2193	116,5		
сентябрь	2115	120,4		
январь-сентябрь	19331	120,7		
октябрь	1989	98,4		
ноябрь	1969	99,9		
декабрь	2145	108,6		
январь-декабрь	25434	115,7		

### Прирост (снижение) оборота общественного питания (нарастающим итогом, в % к соответствующему периоду предыдущего года)

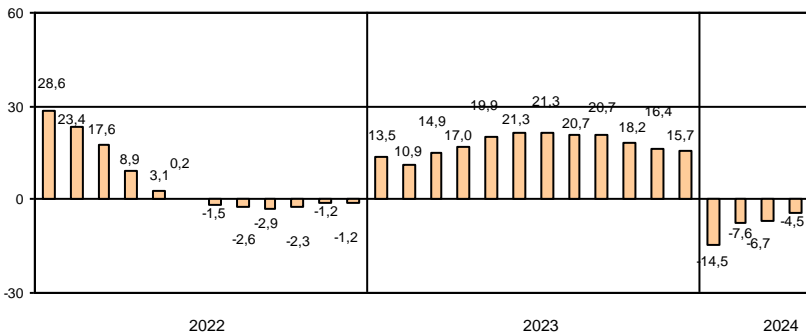

## САНКТ-ПЕТЕРБУРГ

### Платные услуги населению

Объем платных услуг, оказанных населению, в январе–апреле 2024 года составил 302,6 млрд. рублей и в сопоставимых ценах увеличился по сравнению с январем–апрелем 2023 года на 9,6%.

#### Динамика объема платных услуг населению

	2023		2024	
	млн. рублей	в % к соответствующему периоду предыдущего года	млн. рублей	в % к соответствующему периоду предыдущего года
январь	64332	106,6	74992	109,6
февраль	61335	103,9	74683	113,7
март	68526	106,1	76754	104,9
I квартал	194193	105,6	226429	109,2
апрель	64500	100,1	76216	110,6
май	67735	103,3		
июнь	70116	103,1		
I полугодие	396544	103,7		
июль	68372	107,3		
август	68740	107,3		
сентябрь	67099	105,1		
январь–сентябрь	600755	104,7		
октябрь	70024	104,1		
ноябрь	70522	101,4		
декабрь	76995	102,2		
январь–декабрь	818296	104,1		

#### Объем платных услуг населению по видам в январе–апреле 2024 года

	Млн. рублей	В % к	
		итогу	январю–апрелю 2023
Всего	302645	100	109,6
из них:			
бытовые	30852	10,2	110,3
транспортные	56341	18,6	129,2
почтовой связи и курьерские	1732	0,6	127,0
телекоммуникационные	35310	11,7	98,6
жилищные	26214	8,7	107,4
коммунальные	53650	17,7	103,6
культуры	10900	3,6	118,6
туристские	3198	1,0	94,2
услуги гостиниц и аналогичных средств размещения	8180	2,7	137,7
физической культуры и спорта	4506	1,5	97,0
медицинские	32609	10,8	105,3
специализированных коллективных средств размещения	1574	0,5	100,9
ветеринарные	985	0,3	96,0
юридические	3064	1,0	124,0
системы образования	22977	7,6	112,1
услуги, предоставляемые гражданам пожилого возраста и инвалидам	500	0,2	90,4
прочие платные услуги	10053	3,3	90,4



## ЛЕНИНГРАДСКАЯ ОБЛАСТЬ

Объем платных услуг, оказанных населению, в январе–апреле 2024 года составил 51,1 млрд. рублей и в сопоставимых ценах увеличился по сравнению с январем–апрелем 2023 года на 5,9%.

### Динамика объема платных услуг населению

	2023		2024	
	млн. рублей	в % к соответствующему периоду предыдущего года	млн. рублей	в % к соответствующему периоду предыдущего года
январь	10897	102,3	11954	103,7
февраль	10942	103,2	12582	108,1
март	11914	111,8	13292	105,6
I квартал	33753	105,8	37828	105,8
апрель	11883	113,0	13295	106,3
май	11110	113,3		
июнь	11054	106,0		
I полугодие	67800	108,2		
июль	10434	103,0		
август	10498	104,2		
сентябрь	10303	101,1		
январь–сентябрь	99035	106,4		
октябрь	10361	100,1		
ноябрь	10593	101,1		
декабрь	11213	109,5		
январь–декабрь	131202	105,7		

### Объем платных услуг населению по видам в январе–апреле 2024 года

	Млн. рублей	В % к	
		итогу	январю–апрелю 2023
Всего	51123	100	105,9
из них:			
бытовые	4658	9,1	103,7
транспортные	6490	12,7	102,3
почтовой связи и курьерские	671	1,3	101,7
телекоммуникационные	1091	2,1	86,4
жилищные	6387	12,5	104,7
коммунальные	19798	38,7	110,3
культуры	936	1,8	95,2
туристские	417	0,8	101,2
услуги гостиниц и аналогичных средств размещения	917	1,8	101,3
физической культуры и спорта	1111	2,2	126,7
медицинские	3529	6,9	100,9
специализированных коллективных средств размещения	683	1,4	128,7
ветеринарные	411	0,8	95,0
юридические	761	1,5	95,7
системы образования	2370	4,7	110,3
услуги, предоставляемые гражданам пожилого возраста и инвалидам	162	0,3	87,8
прочие платные услуги	731	1,4	90,9

**Структура платных услуг населению в январе–апреле 2024 года**

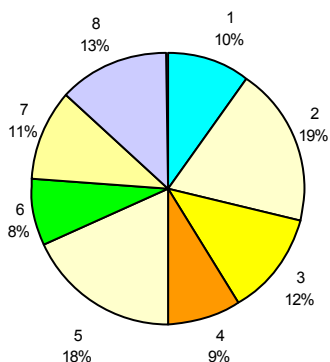

- |                          |                         |
|--------------------------|-------------------------|
| 1 – бытовые              | 5 – коммунальные        |
| 2 – транспортные         | 6 – системы образования |
| 3 – телекоммуникационные | 7 – медицинские         |
| 4 – жилищные             | 8 – другие              |

**Структура и объем бытовых услуг населению в январе–апреле 2024 года**

	<i>Млн. рублей</i>	<i>В % к итогу</i>	<i>январю-апрелю 2023</i>
Всего	30852	100	110,3
из них:			
ремонт, окраска и пошив обуви	449	1,4	110,0
ремонт и пошив швейных, меховых и кожаных изделий, головных уборов и изделий текстильной галантереи, ремонт, пошив и вязание трикотажных изделий	206	0,7	146,3
ремонт и техническое обслуживание бытовой радиоэлектронной аппаратуры, бытовых машин и приборов, ремонт и изготовление металлоизделий	396	1,3	82,6
техобслуживание и ремонт транспортных средств, машин и оборудования	12085	39,2	115,0
изготовление и ремонт мебели	705	2,3	127,8
химическая чистка и крашение, услуги прачечных	583	1,9	101,3
ремонт и строительство жилья и других построек	3570	11,5	1,6 р.
услуги фотоателье	830	2,7	2,1 р.
услуги саун, бань и душевых	688	2,2	115,7
парикмахерские и косметические услуги	1766	5,7	87,8
услуги по аренде, лизингу и прокату	237	0,8	127,8
ритуальные услуги	3272	10,6	100,9
прочие бытовые услуги	6065	19,7	92,5

**Структура платных услуг населению в январе–апреле 2024 года**

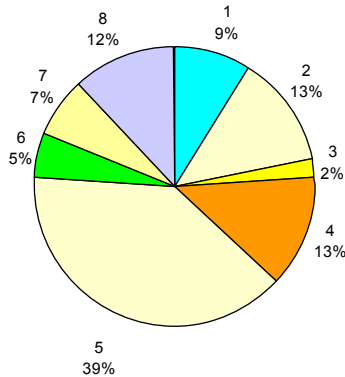

- |                          |                         |
|--------------------------|-------------------------|
| 1 – бытовые              | 5 – коммунальные        |
| 2 – транспортные         | 6 – системы образования |
| 3 – телекоммуникационные | 7 – медицинские         |
| 4 – жилищные             | 8 – другие              |

**Структура и объем бытовых услуг населению в январе–апреле 2024 года**

	Млн. рублей	В % к	
		итогу	январю-апрелю 2023
Всего	4658	100	103,7
из них:			
ремонт, окраска и пошив обуви	63	1,3	91,1
ремонт и пошив швейных, меховых и кожаных изделий, головных уборов и изделий текстильной галантереи, ремонт, пошив и вязание трикотажных изделий	136	2,9	81,4
ремонт и техническое обслуживание бытовой радиоэлектронной аппаратуры, бытовых машин и приборов, ремонт и изготовление металлоизделий	294	6,3	105,4
техобслуживание и ремонт транспортных средств, машин и оборудования	1102	23,7	102,4
изготовление и ремонт мебели	70	1,5	135,8
химическая чистка и крашение, услуги прачечных	87	1,9	117,5
ремонт и строительство жилья и других построек	1047	22,5	100,9
услуги фотоателье	136	2,9	126,0
услуги саун, бань и душевых	243	5,2	104,6
парикмахерские и косметические услуги	470	10,1	124,0
услуги по аренде, лизингу и прокату	228	4,9	103,6
ритуальные услуги	360	7,7	85,5
прочие бытовые услуги	422	9,1	112,2

**ИНВЕСТИЦИИ**

**Финансовые вложения организаций**

Общий объем финансовых вложений организаций (без субъектов малого предпринимательства) в январе–марте 2024 года составил 7428,5 млрд. рублей, в том числе на долгосрочные финансовые вложения приходилось 738,5 млрд. рублей или 9,9%.

*Структура финансовых вложений, дохода в январе–марте 2024 года*

	Поступило		Накоплено на конец марта 2024, млрд. рублей	Доход, млрд. рублей
	млрд. рублей	в % к итогу		
Финансовые вложения организаций	7428,5	100	23056,4	595,9
в том числе:				
долгосрочные	738,5	9,9	19944,2	423,6
в том числе:				
в паи и акции и другие формы участия в капитале	248,3	3,3	14677,3	310,7
в долговые ценные бумаги и депозитные сертификаты	5,5	0,1	483,1	18,3
предоставленные займы	479,0	6,4	4529,8	80,0
банковские вклады	4,7	0,1	64,2	13,2
прочие	1,0	0,0	189,7	1,3
краткосрочные	6690,0	90,1	3112,3	172,3
в том числе:				
в паи и акции и другие формы участия в капитале	46,8	0,6	98,7	0,7
в долговые ценные бумаги и депозитные сертификаты	64,7	0,9	25,1	0,5
предоставленные займы	1821,4	24,5	1761,0	122,2
банковские вклады	4735,1	63,7	1212,4	48,6
прочие	22,1	0,3	14,9	0,2

Общий объем финансовых вложений организаций (без субъектов малого предпринимательства) в январе–марте 2024 года составил 798,1 млрд. рублей, в том числе на долгосрочные финансовые вложения приходилось 25,1 млрд. рублей или 3,1%.

*Структура финансовых вложений, дохода в январе–марте 2024 года*

	Поступило		Накоплено на конец марта 2024, млрд. рублей	Доход, млрд. рублей
	млрд. рублей	в % к итогу		
Финансовые вложения организаций	798,1	100	404,7	7,2
в том числе:				
долгосрочные	25,1	3,1	218,7	1,0
в том числе:				
в паи и акции и другие формы участия в капитале	7,2	0,9	130,5	0,0
в долговые ценные бумаги и депозитные сертификаты	3,0	0,4	8,2	0,2
предоставленные займы	14,7	1,8	77,5	0,8
банковские вклады	0,1	0,0	0,0	0,0
прочие	0,0	0,0	2,5	0,0
краткосрочные	773,0	96,9	186,0	6,2
в том числе:				
в паи и акции и другие формы участия в капитале	1,3	0,2	9,0	0,1
в долговые ценные бумаги и депозитные сертификаты	32,5	4,1	4,0	0,1
предоставленные займы	21,9	2,7	49,0	0,9
банковские вклады	716,2	89,7	122,5	5,1
прочие	1,2	0,1	1,6	0,1

**Инвестиции в нефинансовые активы**

*Структура инвестиций в нефинансовые активы в январе–марте*

в % к общему объему инвестиций

	2024	2023
Инвестиции	100	100
в том числе в:		
основной капитал	96,2	98,9
непроизведенные нефинансовые активы	3,8	1,1

**Инвестиции в основной капитал организаций**

*Инвестиции в основной капитал*

	Всего, млрд. рублей	В % к соответствующему периоду предыдущего года
2023	1195,6	103,4
2024		
январь-март	238,9	126,3

**Видовая структура инвестиций  
в основной капитал в январе–марте 2024 года**

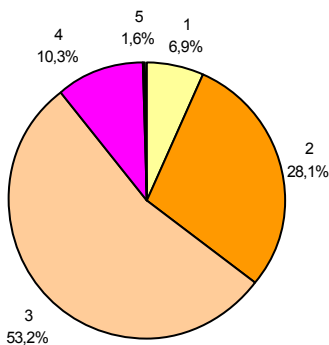

- 1 – жилые здания и помещения
- 2 – здания (кроме жилых) и сооружения, расходы на улучшение земель
- 3 – машины и оборудование, включая хозяйственный инвентарь, и другие объекты
- 4 – объекты интеллектуальной собственности
- 5 – прочие

*Структура инвестиций в нефинансовые активы в январе–марте*

в % к общему объему инвестиций

	2024	2023
Инвестиции	100	100
в том числе в:		
основной капитал	99,0	98,0
непроизведенные нефинансовые активы	1,0	2,0

*Инвестиции в основной капитал*

	Всего, млрд. рублей	В % к соответствующему периоду предыдущего года
2023	685,6	113,2
2024		
январь-март	171,9	140,2

**Видовая структура инвестиций  
в основной капитал в январе–марте 2024 года**

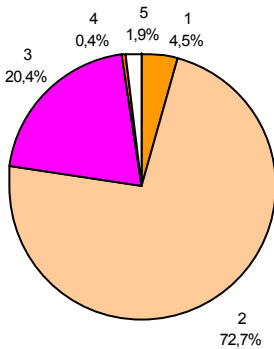

- 1 – жилые здания и помещения
- 2 – здания (кроме жилых) и сооружения, расходы на улучшение земель
- 3 – машины и оборудование, включая хозяйственный инвентарь, и другие объекты
- 4 – объекты интеллектуальной собственности
- 5 – прочие

## САНКТ-ПЕТЕРБУРГ

*Инвестиции в основной капитал организаций  
по видам экономической деятельности в январе–марте 2024 года  
(без субъектов малого предпринимательства)*

	<i>Исполь-</i> <i>зовано,</i> <i>млн.</i> <i>руб.</i>	<i>В % к</i> <i>январю-</i> <i>марту</i> <i>2023</i>	<i>В % к итогу</i> <i>январь-</i> <i>март</i> <i>2024</i>	<i>справочно:</i> <i>январь-</i> <i>март</i> <i>2023</i>
Всего	190663	129,3	100	100
сельское, лесное хозяйство, охота, рыболовство и рыбоводство	... <sup>1)</sup>	1,6 р.	... <sup>1)</sup>	... <sup>1)</sup>
добыча полезных ископаемых	5205	106,2 р.	2,7	0,0
обрабатывающие производства	22510	146,2	11,8	10,5
из них производство:				
пищевых продуктов	664	137,1	0,3	0,3
напитков	1201	122,2	0,6	0,7
табачных изделий	... <sup>1)</sup>	1,9 р.	... <sup>1)</sup>	... <sup>1)</sup>
текстильных изделий	219	39,5	0,1	0,4
одежды	... <sup>1)</sup>	1,6 р.	... <sup>1)</sup>	... <sup>1)</sup>
кожи и изделий из кожи	... <sup>1)</sup>	5,3 р.	... <sup>1)</sup>	... <sup>1)</sup>
обработка древесины и производство изделий из дерева и пробки, кроме мебели, производство изделий из соломки и материалов для плетения	63	1,6 р.	0,0	0,0
бумаги и бумажных изделий	422	108,8	0,2	0,3
деятельность полиграфическая и копирование носителей информации	274	2,3 р.	0,1	0,1
кокса и нефтепродуктов	139	2,6 р.	0,1	0,0
химических веществ и химических продуктов	2762	6,0 р.	1,4	0,3
лекарственных средств и материалов, применяемых в медицинских целях	3823	126,2	2,0	2,1
резиновых и пластмассовых изделий	301	108,6	0,2	0,2
прочей неметаллической минеральной продукции	544	1,5 р.	0,3	0,2
металлургическое	428	54,2	0,2	0,5
готовых металлических изделий, кроме машин и оборудования	2484	2,0 р.	1,3	0,8
компьютеров, электронных и оптических изделий	2376	129,4	1,2	1,3
электрического оборудования	1009	2,0 р.	0,5	0,3
машин и оборудования, не включенных в другие группировки	2830	111,2	1,5	1,7
автотранспортных средств, прицепов и полуприцепов	309	69,1	0,2	0,3
прочих транспортных средств и оборудования	1736	2,9 р.	0,9	0,4
мебели	38	22,1	0,0	0,1
прочих готовых изделий	203	88,5	0,1	0,2
ремонт и монтаж машин и оборудования	346	1,8 р.	0,2	0,1



## ЛЕНИНГРАДСКАЯ ОБЛАСТЬ

*Инвестиции в основной капитал организаций  
по видам экономической деятельности в январе–марте 2024 года  
(без субъектов малого предпринимательства)*

	<i>Испол- зовано, млн. руб.</i>	<i>В % к январю- марту 2023</i>	<i>В % к итогу январь- март 2024</i>	<i>справочно: январь- март 2023</i>
Всего	152097	146,1	100	100
сельское, лесное хозяйство, охота, рыболовство и рыбоводство	2867	81,4	1,9	3,3
добыча полезных ископаемых	406	135,2	0,3	0,3
обрабатывающие производства	101961	1,9 п.	67,0	51,2
из них производство:				
пищевых продуктов	921	97,2	0,6	0,9
напитков	17	78,2	0,0	0,0
табачных изделий	... <sup>1)</sup>	15,3	... <sup>1)</sup>	... <sup>1)</sup>
текстильных изделий	23	58,3	0,0	0,0
одежды	... <sup>1)</sup>	12,6	... <sup>1)</sup>	... <sup>1)</sup>
обработка древесины и производство изделий из дерева и пробки, кроме мебели, производство изделий из соломки и материалов для плетения	35	75,3	0,0	0,0
бумаги и бумажных изделий	1188	2,5 п.	0,8	0,4
деятельность полиграфическая и копирование носителей информации	... <sup>1)</sup>	72,8	... <sup>1)</sup>	... <sup>1)</sup>
кокса и нефтепродуктов	3993	38,9	2,6	10,0
химических веществ и химических продуктов	91605	2,5 п.	60,2	36,2
лекарственных средств и материалов, применя- емых в медицинских целях	107	40,4	0,1	0,3
резиновых и пластмассовых изделий	694	125,2	0,5	0,5
прочей неметаллической минеральной продукции	876	84,6	0,6	1,0
металлургическое	123	80,2	0,1	0,1
готовых металлических изделий, кроме машин и оборудования	951	1,7 п.	0,6	0,5
компьютеров, электронных и оптических изделий	33	62,2	0,0	0,0
электрического оборудования	214	129,8	0,1	0,2
машин и оборудования, не включенных в другие группировки	481	1,9 п.	0,3	0,2
автотранспортных средств, прицепов и полуприцепов	11	78,1	0,0	0,0
прочих транспортных средств и оборудования	342	4,8 п.	0,2	0,1
мебели	94	6,9 п.	0,1	0,0
прочих готовых изделий	... <sup>1)</sup>	64,5	... <sup>1)</sup>	... <sup>1)</sup>
ремонт и монтаж машин и оборудования	171	81,5	0,1	0,2

<sup>1)</sup> Данные не публикуются в целях обеспечения конфиденциальности первичных статистических данных, полученных от организаций, в соответствии с Федеральным законом от 29.11.2007 №282-ФЗ.

## САНКТ-ПЕТЕРБУРГ

	<i>Испол- зовано, млн. руб.</i>	<i>В % к январю- марту 2023</i>	<i>В % к итогу</i>	
			<i>январь- март 2024</i>	<i>справочно: январь- март 2023</i>
обеспечение электрической энергией, газом и паром; кондиционирование воздуха	12998	109,1	6,8	8,1
водоснабжение; водоотведение, организация сбора и утилизации отходов, деятельность по ликвидации загрязнений	3317	100,4	1,7	2,2
строительство	7326	104,6	3,8	4,8
торговля оптовая и розничная; ремонт автотранспортных средств и мотоциклов	13393	102,7	7,0	8,8
транспортировка и хранение	41457	122,3	21,7	22,3
деятельность гостиниц и предприятий общественного питания	921	1,7 п.	0,5	0,4
деятельность в области информации и связи	14668	1,8 п.	7,7	5,5
деятельность финансовая и страховая	9224	4,7 п.	4,8	1,3
деятельность по операциям с недвижимым имуществом	19391	87,3	10,2	15,6
деятельность профессиональная, научная и техническая	13973	136,2	7,3	7,0
деятельность административная и сопутствующие дополнительные услуги	3283	53,3	1,7	4,1
государственное управление и обеспечение военной безопасности; социальное обеспечение	1688	1,9 п.	0,9	0,6
образование	11410	1,7 п.	6,0	4,5
деятельность в области здравоохранения и социальных услуг	5633	1,9 п.	3,0	1,9
деятельность в области культуры, спорта, организации досуга и развлечений	3871	124,7	2,0	2,1
предоставление прочих видов услуг	264	131,4	0,1	0,1
деятельность экстерриториальных организаций и органов	... <sup>1)</sup>	x	... <sup>1)</sup>	... <sup>1)</sup>

## ЛЕНИНГРАДСКАЯ ОБЛАСТЬ

	Исполь- зовано, млн. руб.	В % к январю- марту 2023	окончание	
			В % к итогу январь- март 2024	справочно: январь- март 2023
обеспечение электрической энергией, газом и паром; кондиционирование воздуха	7115	100,3	4,7	6,7
водоснабжение; водоотведение, организация сбора и утилизации отходов, деятельность по ликвидации загрязнений	1592	87,1	1,0	1,7
строительство	1285	61,5	0,8	2,0
торговля оптовая и розничная; ремонт автотранспортных средств и мотоциклов	1590	120,4	1,0	1,2
транспортировка и хранение	22831	100,1	15,0	22,4
деятельность гостиниц и предприятий общественного питания	165	16,3 р.	0,1	0,0
деятельность в области информации и связи	1052	1,8 р.	0,7	0,6
деятельность финансовая страховая	8	41,6	0,0	0,0
деятельность по операциям с недвижимым имуществом	5316	70,9	3,5	7,1
деятельность профессиональная, научная и техническая	2984	3,2 р.	2,0	0,9
деятельность административная и сопутствующие дополнительные услуги	242	141,7	0,2	0,2
государственное управление и обеспечение военной безопасности; социальное обеспечение	504	2,3 р.	0,3	0,2
образование	290	91,8	0,2	0,3
деятельность в области здравоохранения и социальных услуг	1611	98,4	1,1	1,5
деятельность в области культуры, спорта, организации досуга и развлечений	210	55,3	0,1	0,4
предоставление прочих видов услуг	68	8,2 р.	0,0	0,0

<sup>1)</sup> Данные не публикуются в целях обеспечения конфиденциальности первичных статистических данных, полученных от организаций, в соответствии с Федеральным законом от 29.11.2007 №282-ФЗ.

## САНКТ-ПЕТЕРБУРГ

Структура инвестиций в основной капитал и произведенные нефинансовые активы по источникам финансирования в январе–марте 2024 года  
(без субъектов малого предпринимательства)

млн. рублей

	<i>Инвестиции в основной капитал</i>	<i>В % к итогу</i>	<i>Справочно: январь- март 2023 в % к итогу</i>	<i>Инвестиции в произведенные нефинансовые активы</i>
Всего	190663	100	100	7614
в том числе по источникам финансирования:				
собственные средства	116534	61,1	66,6	1722
привлеченные средства	74129	38,9	33,4	5892
из них:				
кредиты банков	19476	10,2	11,4	... <sup>1)</sup>
заемные средства других организаций	12755	6,7	2,9	4118
бюджетные средства	37836	19,8	14,0	600
в том числе из:				
федерального бюджета	8492	4,5	2,9	... <sup>1)</sup>
бюджетов субъектов федерации	29122	15,3	11,1	600
местных бюджетов	222	0,1	0,0	—
средства внебюджетных фондов	64	0,0	0,2	—
прочие	3999	2,1	4,9	... <sup>1)</sup>

*Структура инвестиций в основной капитал и непроизведенные нефинансовые активы по источникам финансирования в январе–марте 2024 года (без субъектов малого предпринимательства)*

млн. рублей

	<i>Инвестиции в основной капитал</i>	<i>В % к итогу</i>	<i>Справочно: январь-март 2023 в % к итогу</i>	<i>Инвестиции в непроизведенные нефинансовые активы</i>
Всего	152097	100	100	1467
в том числе по источникам финансирования:				
собственные средства	44429	29,2	47,2	317
привлеченные средства	107668	70,8	52,8	1150
из них:				
кредиты банков	53667	35,3	23,0	... <sup>1)</sup>
заемные средства других организаций	49260	32,4	17,3	28
бюджетные средства	3762	2,5	8,5	... <sup>1)</sup>
в том числе из:				
федерального бюджета	1304	0,9	6,2	—
бюджетов субъектов федерации	1511	1,0	1,9	... <sup>1)</sup>
из местных бюджетов	948	0,6	0,4	... <sup>1)</sup>
средства внебюджетных фондов	8	0,0	0,1	—
прочие	971	0,6	4,0	—

<sup>1)</sup> Данные не публикуются в целях обеспечения конфиденциальности первичных статистических данных, полученных от организаций, в соответствии с Федеральным законом от 29.11.2007 №282-ФЗ.

**ЦЕНЫ**

Индексы цен и тарифов в 2024 году

в % к предыдущему месяцу

	Индекс потребительских цен	Индекс цен производителей промышленных товаров	Сводный индекс цен на продукцию (затраты, услуги) инвестиционного назначения	Индекс тарифов на грузовые перевозки
Январь	100,8	102,8	100,2	105,8
Февраль	100,9	100,7	100,6	100,02
Март	100,5	100,5	100,3	100,0
Апрель	100,6	99,8	101,0	101,5
Апрель 2024 в % к декабрю 2023	102,8	103,7	102,1	107,4
Справочно: апрель 2023 в % к декабрю 2022	102,1	102,3	104,1	1,5 п.

**Темпы прироста (снижения) цен и тарифов в апреле  
(в % к декабрю предыдущего года)**

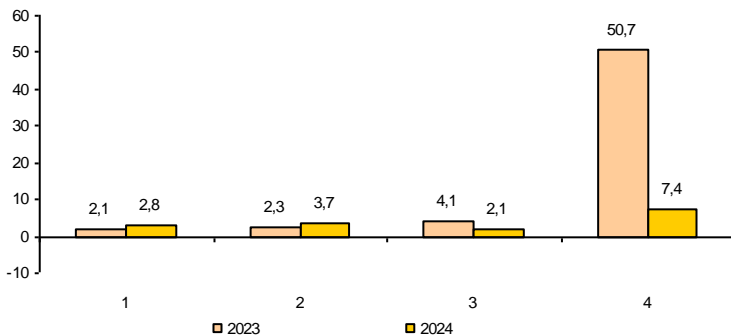

- 1 – индекс потребительских цен
- 2 – индекс цен производителей промышленных товаров
- 3 – сводный индекс цен на продукцию (затраты, услуги) инвестиционного назначения
- 4 – индекс тарифов на грузовые перевозки

**Индексы цен и тарифов в 2024 году**

в % к предыдущему месяцу

	Индекс потребительских цен	Индекс цен производителей промышленных товаров	Сводный индекс цен на продукцию (затраты, услуги) инвестиционного назначения	Индекс цен производителей сельскохозяйственной продукции	Индекс тарифов на грузовые перевозки
Январь	101,0	99,5	100,4	97,7	100,2
Февраль	100,9	98,5	100,5	100,4	100,0
Март	100,7	104,0	99,8	99,96	100,02
Апрель	100,4	102,1	100,7	99,7	100,0
Апрель 2024 в % к декабрю 2023	103,0	104,1	101,4	97,9	100,2
Справочно: апрель 2023 в % к декабрю 2022	102,4	103,8	101,9	97,9	103,3

**Темпы прироста (снижения) цен и тарифов в апреле (в % к декабрю предыдущего года)**

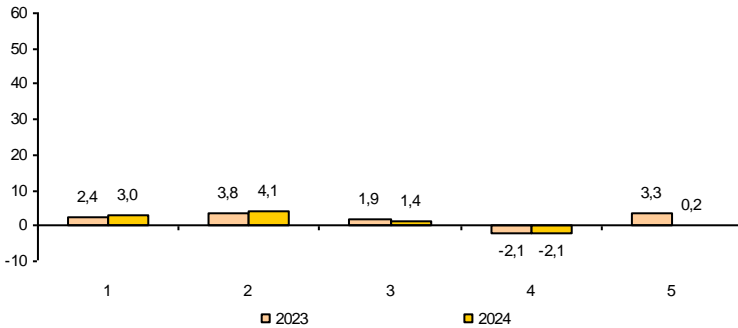

- 1 – индекс потребительских цен
- 2 – индекс цен производителей промышленных товаров
- 3 – сводный индекс цен на продукцию (затраты, услуги) инвестиционного назначения
- 4 – индекс цен производителей сельхозпродукции
- 5 – индекс тарифов на грузовые перевозки

## Потребительские цены

Динамика цен в потребительском секторе в 2024 году

в % к предыдущему месяцу

	Индекс потребительских цен	В том числе:		
		продовольственные товары	непродовольственные товары	услуги
Январь	100,8	101,0	100,8	100,6
Февраль	100,9	100,8	100,4	101,5
Март	100,5	100,1	100,3	101,3
Апрель	100,6	100,8	100,5	100,6
Апрель 2024 в % к декабрю 2023	102,8	102,7	101,9	104,0
Справочно: апрель 2023 в % к декабрю 2022	102,1	102,6	100,2	104,2

**Темпы роста цен  
(в % к декабрю предыдущего года)**

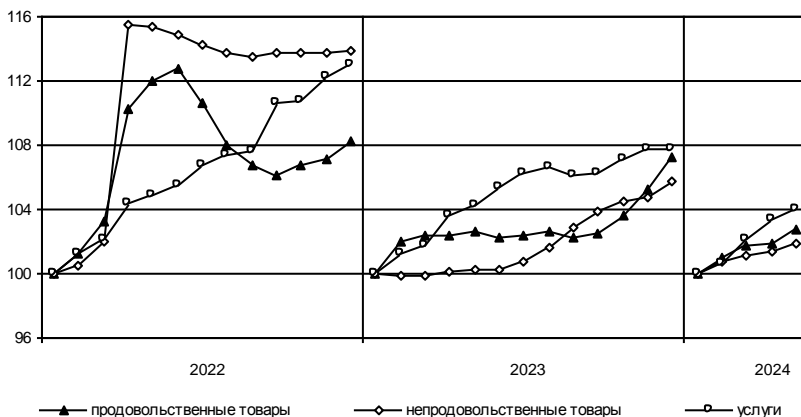



*Динамика цен в потребительском секторе в 2024 году*

в % к предыдущему месяцу

	Индекс потреби- тельских цен	В том числе:		
		продовольст- венные товары	непродовольст- венные товары	услуги
Январь	101,0	101,0	100,8	101,4
Февраль	100,9	101,1	100,4	101,2
Март	100,7	100,4	100,5	101,5
Апрель	100,4	100,6	100,3	100,1
Апрель 2024 в % к декабрю 2023	103,0	103,1	101,9	104,2
Справочно: апрель 2023 в % к декабрю 2022	102,4	101,7	101,1	105,3

**Темпы роста цен  
(в % к декабрю предыдущего года)**

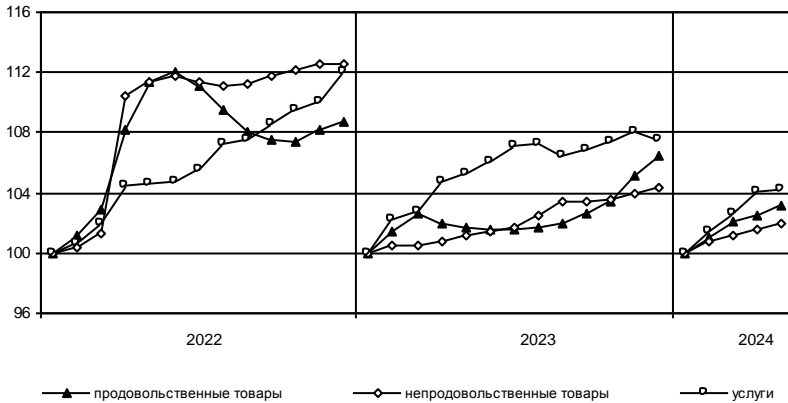

## САНКТ-ПЕТЕРБУРГ

### Максимальное и минимальное изменение цен на отдельные продовольственные товары в апреле 2024 года

в % к предыдущему месяцу

Наименование группы	Индекс цен в среднем по группе	Максимальное и минимальное изменение цен внутри группы	
		товары	индекс цен
Мясо и птица	100,6	Говядина бескостная	101,9
		Говядина (кроме бескостного мяса)	99,7
Колбасные изделия и продукты из мяса и птицы	99,7	Кулинарные изделия из птицы	100,8
		Колбаса вареная	98,2
Рыба и морепродукты	102,0	Рыба охлажденная и мороженая разделанная лососевых пород	104,9
		Филе рыбное	99,2
Масло и жиры	101,5	Масло сливочное	101,7
		Маргарин	100,2
Молоко и молочная продукция	101,5	Молоко стерилизованное	103,3
		Молоко пастеризованное более 3,2% жирности	98,7
Сыр	100,1	Национальные сыры и брынза	102,1
		Сыры твердые, полутвердые и мягкие	99,7
Кондитерские изделия	101,3	Конфеты мягкие, глазированные шоколадом	102,7
		Пряники	98,9
Хлеб и хлебобулочные изделия	103,1	Хлебобулочные изделия из пшеничной муки различных сортов	104,8
		Хлопья из злаков (сухие завтраки)	99,5
Крупы и бобовые	102,1	Крупа гречневая	104,2
		Крупы овсяная и перловая	99,4
Картофель	99,2	Картофель	99,2
Овощи	97,7	Свёкла	119,9
		Огурцы свежие	92,1
Фрукты и цитрусовые	101,0	Яблоки	103,3
		Апельсины	97,6
Алкогольные напитки	101,5	Водка	104,0
		Вино виноградное столовое	100,1

В апреле 2024 года плодоовощная продукция подешевела на 0,8%, в том числе лук репчатый – на 7,5, бананы – на 1,5, помидоры – на 1,3, при этом морковь подорожала на 7,9, виноград – на 2,5%.

Какао стало дороже на 5,6%, консервы томатные – на 3,5, чай черный байховый – на 3,4, пельмени, манты, равиоли, хлеб ржаной, ржано-пшеничный – на 3,3, филе сельди соленое – на 3,2, творог – на 2,7, соль, кофе натуральный растворимый – на 2,4%.

Снижение цен отмечалось на вермишель – 3,7%, кетчуп – 3,6, мороженое сливочное – 1,6%.

**Максимальное и минимальное изменение цен  
на отдельные продовольственные товары в апреле 2024 года**

в % к предыдущему месяцу

Наименование группы	Индекс цен в среднем по группе	Максимальное и минимальное изменение цен внутри группы	
		товары	индекс цен
Мясо и птица	100,2	Баранина (кроме бескостного мяса)	104,9
		Мясо индейки	99,2
Колбасные изделия и продукты из мяса и птицы	99,9	Сосиски, сардельки	103,5
		Колбаса вареная	96,1
Рыба и морепродукты	100,6	Рыба соленая, маринованная, копченая	102,4
		Креветки мороженые неразделанные	96,7
Масло и жиры	101,5	Масло оливковое	102,6
		Маргарин	100,8
Молоко и молочная продукция	100,8	Сырки творожные, глазированные шоколадом	103,3
		Кисломолочные продукты	98,6
Сыр	100,8	Сыры плавленые	103,7
		Национальные сыры и брынза	96,8
Кондитерские изделия	100,9	Конфеты шоколадные натуральные и с добавками	103,2
		Зефир, пастила	99,6
Хлеб и хлебобулочные изделия	104,6	Хлебобулочные изделия из пшеничной муки различных сортов	106,0
		Хлопья из злаков (сухие завтраки)	99,6
Крупы и бобовые	101,8	Крупа гречневая	103,7
		Крупы овсяная и перловая	99,7
Картофель	99,8	Картофель	99,8
Овощи	98,1	Свёкла	113,2
		Огурцы свежие	87,2
Фрукты и цитрусовые	101,0	Яблоки	103,2
		Лимоны	98,7
Алкогольные напитки	101,5	Вино виноградное столовое	102,8
		Водка	100,3

В апреле 2024 года плодоовощная продукция подешевела на 0,6%, в том числе лук репчатый – на 8,5, при этом морковь подорожала на 6,2, грибы свежие – на 3,0%.

Хлеб ржаной, ржано-пшеничный стал дороже на 4,4%, консервы томатные – на 4,0, консервы фруктово-ягодные для детского питания – на 3,4, какао – на 3,1, сухие приправы, специи – на 3,0%.

Снижение цен отмечалось на креветки мороженые неразделанные – 3,3%, пельмени, манты, ravioli – 3,1, чай черный байховый – 2,8%.

## САНКТ-ПЕТЕРБУРГ

Максимальное и минимальное изменение цен  
на отдельные непродовольственные товары в апреле 2024 года

в % к предыдущему месяцу

Наименование группы	Индекс цен в среднем по группе	Максимальное и минимальное изменение цен внутри группы товары	индекс цен
Ткани	100,4	Ткань из искусственного шелка	104,0
		Ткани хлопчатобумажные	100,0
Одежда	99,9	Блузка женская	104,4
		Сорочка мужская	95,5
Трикотажные изделия	100,7	Трусы женские	103,8
		Джемпер мужской	97,5
Чулочно-носочные изделия	101,3	Колготки женские	102,5
		Носки женские	99,2
Обувь	99,3	Обувь домашняя для взрослых	105,1
		Ботинки для детей школьного возраста	96,9
Моющие и чистящие средства	99,8	Дезинфицирующее средство для поверхностей	99,9
		Мыло хозяйственное	99,3
Парфюмерно-косметические товары	102,2	Туалетная вода	107,4
		Крем для лица	97,8
Галантерея	100,4	Сумка женская	105,4
		Щетка зубная	97,6
Табачные изделия	100,2	Сигареты с фильтром	100,2
Мебель	100,3	Стул с мягким сиденьем	101,7
		Табурет для кухни	99,0
Металлическая посуда и предметы домашнего обихода	101,6	Кастрюля	104,8
		Комплект столовых приборов	98,1
Электротовары	100,6	Утюг	103,2
		Лампа энергосберегающая	93,3
Бумажно-беловые товары	98,4	Бумага офисная	103,9
		Бумажные носовые платки	94,9
Школьно-письменные и канцелярские товары	100,1	Набор фломастеров	100,4
		Авторучка шариковая	100,0
Печатные издания	102,5	Книга	105,4
		Газета	100,0
Телерадиотовары	98,6	Телевизор	100,9
		Флеш-накопитель USB	96,7
Персональные компьютеры	100,6	Монитор для настольного компьютера	102,5
		Компьютер планшетный	98,9
Средства связи	98,2	Смарт-часы	101,9
		Наушники беспроводные	97,8
Строительные материалы	100,6	Еврошифер	104,8
		Ламинат	97,2
Медикаменты	101,6	Перекись водорода	108,2
		Аллохол	97,6

**Максимальное и минимальное изменение цен  
на отдельные непродовольственные товары в апреле 2024 года**

в % к предыдущему месяцу

Наименование группы	Индекс цен в среднем по группе	Максимальное и минимальное изменение цен внутри группы	
		товары	индекс цен
Ткани	100,1	Ткань из искусственного шелка	100,2
		Ткани хлопчатобумажные	99,4
Одежда	100,3	Платье женское из полшерстяных тканей	102,6
		Пальто женское из плащевых тканей	92,8
Трикотажные изделия	100,9	Перчатки трикотажные женские	105,6
		Костюм трикотажный для детей ясельного возраста	98,4
Чулочно-носочные изделия	100,3	Носки женские	100,6
		Колготки детские	99,5
Обувь	99,9	Туфли женские закрытые	104,3
		Туфли женские летние	95,9
Моющие и чистящие средства	100,5	Мыло туалетное	102,3
		Порошок стиральный	99,6
Парфюмерно-косметические товары	99,4	Пена для бритья	101,6
		Крем для рук	97,0
Галантерея	101,0	Бюстгальтер	103,0
		Зонт	99,1
Табачные изделия	100,5	Сигареты с фильтром	100,5
Мебель	100,1	Кровать для новорожденных	101,2
		Зеркало навесное	98,1
Металлическая посуда и предметы домашнего обихода	98,0	Чайник	100,7
		Кастрюля	97,1
Электротовары	100,8	Холодильник	102,6
		Утюг	97,7
Бумажно-беловые товары	98,9	Бумага офисная	103,8
		Подгузники детские (памперсы)	94,8
Школьно-письменные и канцелярские товары	99,9	Набор фломастеров	100,9
		Авторучка шариковая	99,5
Печатные издания	101,5	Газета	102,4
		Книга	100,6
Телерадиотовары	98,8	Телевизор	98,8
		Флеш-накопитель USB	98,6
Персональные компьютеры	99,7	Монитор для настольного компьютера	101,6
		Ноутбук	98,9
Средства связи	100,2	Смартфон	100,9
		Смарт-часы	96,5
Строительные материалы	101,1	Обои виниловые	103,4
		Мойка из нержавеющей стали	98,7
Медикаменты	101,6	Аллохол	107,9
		Магне В6	96,2

*Изменение цен на рынке автомобильного топлива в апреле 2024 года*

	Средние цены, в рублях за 1 литр	В % к	
		марту 2024	декабрю 2023
Бензин	55,79	100,5	101,3
марки АИ-92	51,46	100,3	101,1
марки АИ-95	56,18	100,5	101,5
марки АИ-98	70,25	100,9	101,4
Дизельное топливо	64,36	100,5	100,8

**Изменение цен на автомобильное топливо  
(в % к декабрю предыдущего года)**

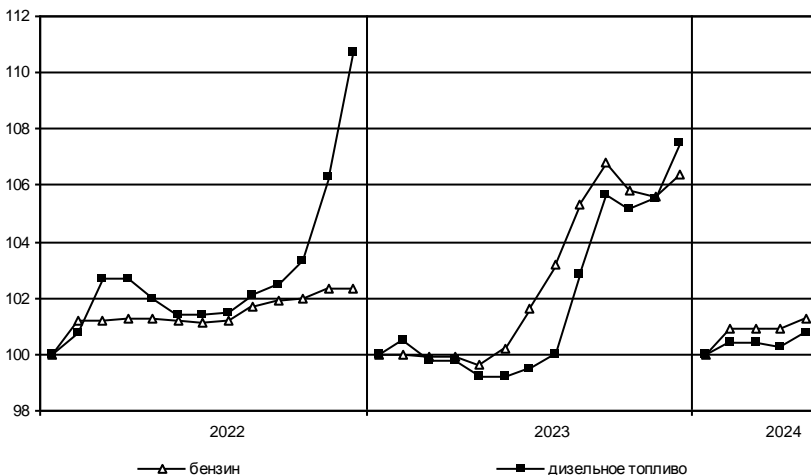

*Изменение цен на рынке автомобильного топлива в апреле 2024 года*

	Средние цены, в рублях за 1 литр	В % к	
		марту 2024	декабрю 2023
Бензин	55,34	100,5	101,5
марки АИ-92	51,17	100,3	101,4
марки АИ-95	55,51	100,4	101,6
марки АИ-98	69,79	101,3	101,6
Дизельное топливо	64,19	100,4	100,5

**Изменение цен на автомобильное топливо  
(в % к декабрю предыдущего года)**

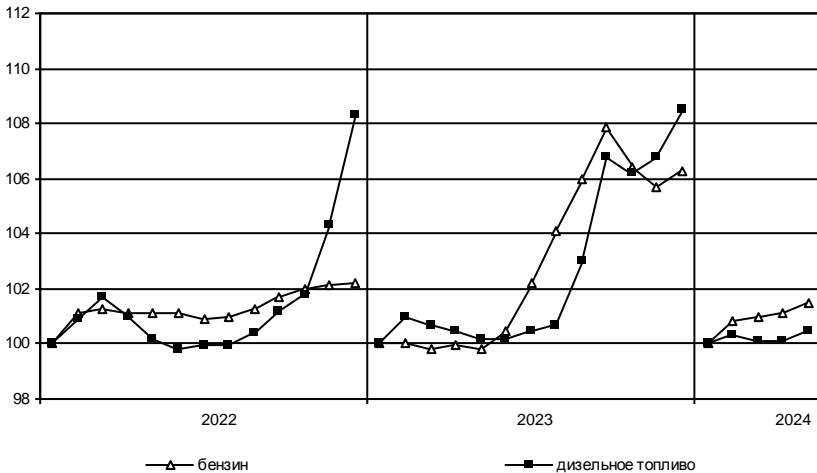

## САНКТ-ПЕТЕРБУРГ

### Максимальное и минимальное изменение цен и тарифов на отдельные виды услуг в апреле 2024 года

в % к предыдущему месяцу

Наименование группы	Индекс цен и тарифов в среднем по группе	Максимальное и минимальное изменение цен внутри группы	
		товары	индекс цен
Медицинские услуги	101,6	Лечебный массаж	106,9
		Диагностика на МРТ или КТ	100,2
Бытовые услуги	100,5	Печать цветных фотографий	103,4
		Услуги организатора проведения торжеств	99,4

В апреле 2024 года абонентская плата за пакет услуг сотовой связи стала выше на 8,6%, экскурсионные услуги подорожали на 3,8, проживание в гостиницах – на 3,4, ветеринарные услуги – на 2,5, при этом стоимость авиаперелётов стала ниже на 8,3, услуг в сфере зарубежного туризма – на 5,9%.

### Цены и тарифы на жилищно-коммунальные услуги в апреле 2024 года

	В рублях	В % к	
		марту 2024	декабрю 2023
Содержание и ремонт жилья в государственном и муниципальном жилищных фондах <sup>1)</sup> , м <sup>2</sup>	28,52	100,0	100,0
Наем жилых помещений в государственном и муниципальном жилищных фондах <sup>2)</sup> , м <sup>2</sup>	13,76	100,0	102,1
Оплата эксплуатационных расходов в приватизированных квартирах, м <sup>2</sup>	31,16	100,0	100,0
Оплата эксплуатационных расходов в домах ЖСК, м <sup>2</sup>	31,16	100,0	100,0
Взносы на капитальный ремонт <sup>3)</sup> , м <sup>2</sup>	12,71	100,0	100,0
Обращение с твердыми коммунальными отходами, м <sup>2</sup> общей площади	8,78	100,0	97,2
Водоснабжение холодное, м <sup>3</sup>	36,54	100,0	100,0
Водоотведение, м <sup>3</sup>	36,54	100,0	100,0
Отопление, Гкал	2111,40	100,0	100,0
Водоснабжение горячее, м <sup>3</sup>	126,68	100,0	100,0
Электричество (в квартирах без электроплит), 100 кВт-ч	570,00	100,0	100,0
Газ сетевой, м <sup>3</sup>	7,46	100,0	98,6

<sup>1)</sup> Без учета платы за содержание и ремонт автоматически запирающихся устройств дверей подъездов многоквартирного дома, за содержание и ремонт систем автоматизированной противопожарной защиты, за содержание и текущий ремонт внутридомовых инженерных систем газоснабжения, за эксплуатацию коллективных (общедомовых) приборов учета используемых энергетических ресурсов, за содержание и текущий ремонт систем экстренного оповещения населения об угрозе возникновения или о возникновении чрезвычайных ситуаций; стоимости коммунальных ресурсов, потребляемых в целях содержания общего имущества в многоквартирном доме.

<sup>2)</sup> Для жилых помещений государственного жилищного фонда Санкт-Петербурга в панельных домах.

<sup>3)</sup> Для типов многоквартирных домов «панельные «новое строительство», постройки после 1980 г.» или «дома, построенные после 1999 года, категории «новое строительство панельные», оборудованных лифтом.



## ЛЕНИНГРАДСКАЯ ОБЛАСТЬ

*Максимальное и минимальное изменение цен и тарифов  
на отдельные виды услуг в апреле 2024 года*

в % к предыдущему месяцу

Наименование группы	Индекс цен и тарифов в среднем по группе	Максимальное и минимальное изменение цен внутри группы	
		товары	индекс цен
Медицинские услуги	100,4	Первичный прием у врача специалиста	102,8
		Удаление зуба	100,3
Бытовые услуги	100,1	Печать цветных фотографий	102,8
		Маникюр	100,0

В апреле 2024 года абонентская плата за пакет услуг сотовой связи стала выше на 8,5%, билеты в театры подорожали на 8,0, услуги аренды автомобилей – на 3,8, услуги химчисток – на 2,7, услуги по ремонту холодильников, экскурсионные услуги – на 2,2, при этом стоимость проживания в домах отдыха, пансионатах снизилась на 8,9, авиаперелетов – на 8,3, стоимость услуг в сфере зарубежного туризма – на 5,2%.

*Цены и тарифы на жилищно-коммунальные услуги в апреле 2024 года*

	В рублях	В % к	
		марту 2024	декабрю 2023
Содержание и ремонт жилья в государственном и муниципальном жилищных фондах, м <sup>2</sup>	33,72	100,0	102,9
Наем жилых помещений в государственном и муниципальном жилищных фондах, м <sup>2</sup>	9,38	100,0	101,9
Оплата эксплуатационных расходов в приватизированных квартирах, м <sup>2</sup>	32,68	100,0	103,0
Оплата эксплуатационных расходов в домах ЖСК, м <sup>2</sup>	29,88	100,0	103,1
Взносы на капитальный ремонт, м <sup>2</sup>	11,88	100,0	109,0
Обращение с твердыми коммунальными отходами, м <sup>2</sup> общей площади	6,28	100,0	100,0
Водоснабжение холодное, м <sup>3</sup>	33,41	100,0	100,0
Водоотведение, м <sup>3</sup>	36,77	100,0	100,0
Отопление, Гкал	2480,37	100,0	100,0
Водоснабжение горячее, м <sup>3</sup>	162,85	100,0	100,0
Электричество (в квартирах без электроплит), 100 кВт-ч	538,00	100,0	100,0
Газ сетевой, м <sup>3</sup>	7,68	100,0	100,0

**Цены на рынке жилья<sup>1)</sup>**

В I квартале 2024 года средняя цена 1 м<sup>2</sup> общей площади квартир на первичном рынке жилья составила 259191 рубль, на вторичном – 191269 рублей.

**Индексы цен на первичном и вторичном рынках жилья  
(на конец периода, в % к IV кварталу предыдущего года)**

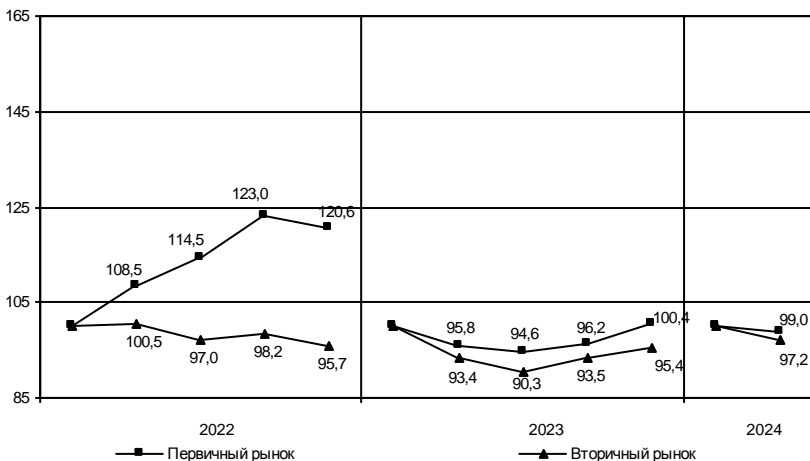

**Средние цены и индексы цен на рынке жилья в I квартале 2024 года<sup>2)</sup>**

на конец периода

	Первичный рынок		Вторичный рынок		I квартал 2023	IV квартал 2023
	рублей за 1 м <sup>2</sup> общей площади	в % к I кварталу 2023	рублей за 1 м <sup>2</sup> общей площади	в % к I кварталу 2023		
Квартиры	259191	107,9	191269	91,0	97,2	97,2
элитные	370959	106,3	320574	92,5	104,8	104,8
улучшенного качества	270929	107,2	192437	88,6	98,5	98,5
среднего качества ( типовые)	221020	110,2	159768	94,0	91,2	91,2
низкого качества	–	–	136460	98,8	100,9	100,9

В I квартале 2024 года средняя цена 1 м<sup>2</sup> общей площади квартир на первичном рынке жилья составила 147251 рубль, на вторичном – 110387 рублей.

### Индексы цен на первичном и вторичном рынках жилья (на конец периода, в % к IV кварталу предыдущего года)

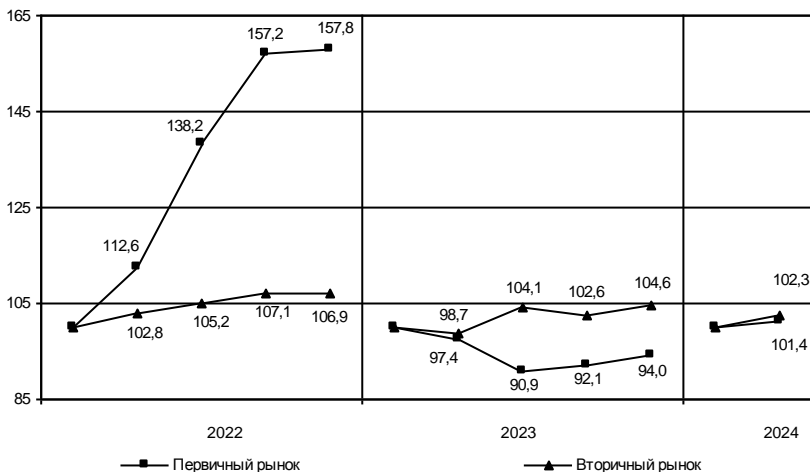

### Средние цены и индексы цен на рынке жилья в I квартале 2024 года<sup>2)</sup>

на конец периода

	Первичный рынок		Вторичный рынок		I квартал 2023	IV квартал 2023
	рублей за 1 м <sup>2</sup> общей площади	в % к I кварталу 2023	рублей за 1 м <sup>2</sup> общей площади	в % к I кварталу 2023		
	Квартиры	147251	98,7	110387		
элитные	–	–	–	–	–	
улучшенного качества	144759	97,8	109248	111,9	102,9	
среднего качества (типовые)	162562	104,5	132443	105,6	94,4	
низкого качества	–	–	71796	118,9	100,0	

<sup>1)</sup> Информация о средних ценах формируется на основании сведений, полученных от организаций, осуществляющих операции с недвижимостью, о фактической стоимости проданных квартир и их общей площади.

<sup>2)</sup> Средние цены и индексы цен на рынке жилья рассчитаны с учетом изменившегося круга отчитывающихся организаций в 2024 году.

**Цены производителей**

**Индексы цен производителей промышленных товаров**

Индекс цен производителей промышленных товаров в апреле 2024 года по сравнению с мартом 2024 года составил 99,8%, из него обрабатывающие производства – 99,9%, обеспечение электрической энергией, газом и паром; кондиционирование воздуха – 99,1%.

*Индексы цен производителей промышленных товаров по отдельным видам экономической деятельности*

	Апрель 2024 в % к		Справочно: апрель 2023 в % к декабрю 2022
	марту 2024	декабрю 2023	
Обрабатывающие производства	99,9	104,3	101,5
из них производство:			
пищевых продуктов	101,6	104,3	99,6
напитков	100,2	102,5	102,6
табачных изделий	90,4	119,1	107,5
текстильных изделий	101,0	100,5	100,0
одежды	99,6	92,6	121,6
кожи и изделий из кожи	98,5	97,4	95,2
обработка древесины и производство изделий из дерева и пробки, кроме мебели, изделий из соломки и материалов для плетения	115,7	117,9	92,6
бумаги и бумажных изделий	100,3	113,4	103,1
деятельность полиграфическая и копирование носителей информации	99,5	104,4	101,5
химических веществ и химических продуктов	103,6	100,4	99,1
лекарственных средств и материалов, применяемых в медицинских целях и ветеринарии	100,1	101,3	101,9
резиновых и пластмассовых изделий	106,0	98,9	120,4
прочей неметаллической минеральной продукции	102,2	103,6	101,9
металлургическое производство	99,9	97,6	104,1
готовых металлических изделий, кроме машин и оборудования	100,3	113,8	98,4
компьютеров, электронных и оптических изделий	100,6	106,5	103,7
электрического оборудования	100,1	100,9	100,5
машин и оборудования, не включенных в другие группировки	100,8	101,8	98,7
автотранспортных средств, прицепов и полуприцепов	94,8	127,0	100,5
прочих транспортных средств и оборудования	100,1	100,2	104,7
мебели	100,0	110,0	100,0
прочих готовых изделий	101,1	106,6	101,9
ремонт и монтаж машин и оборудования	100,0	100,0	100,3

Индекс цен производителей промышленных товаров в апреле 2024 года по сравнению с мартом 2024 года составил 102,1%, из него лесозаготовки – 100,5%, рыболовство – 120,2%, добыча полезных ископаемых – 98,3%, обрабатывающие производства – 103,0%, обеспечение электрической энергией, газом и паром; кондиционирование воздуха – 98,2%.

**Индексы цен производителей промышленных товаров  
по отдельным видам экономической деятельности**

	Апрель 2024 в % к		Справочно: апрель 2023 в % к декабрю 2022
	марту 2024	декабрю 2023	
Лесозаготовки	100,5	112,9	90,6
Рыболовство	120,2	122,1	103,5
Добыча полезных ископаемых	98,3	94,9	112,0
Обрабатывающие производства	103,0	104,1	101,5
из них производство:			
пищевых продуктов	98,1	96,8	98,1
напитков	99,8	71,5	100,3
табачных изделий	98,7	90,8	103,5
текстильных изделий	100,0	100,0	100,0
одежды	100,0	107,8	90,7
обработка древесины и производство изделий из дерева и пробки, кроме мебели, изделий из соломки и материалов для плетения	92,2	103,1	99,2
бумаги и бумажных изделий	103,4	103,7	97,7
деятельность полиграфическая и копирование носителей информации	100,0	100,6	103,5
кокса и нефтепродуктов	112,5	104,9	99,4
химических веществ и химических продуктов	106,7	104,5	112,4
лекарственных средств и материалов, применяемых в медицинских целях и ветеринарии	99,5	106,4	96,1
резиновых и пластмассовых изделий	102,2	107,3	105,8
прочей неметаллической минеральной продукции	102,0	102,6	102,6
металлургическое производство	100,3	96,0	136,8
готовых металлических изделий, кроме машин и оборудования	100,0	116,0	109,9
электрического оборудования	100,3	105,2	104,8
машин и оборудования, не включенных в другие группировки	108,9	108,9	101,2
автотранспортных средств, прицепов и полуприцепов	100,5	103,0	108,1
прочих транспортных средств и оборудования	100,1	1,6 р.	97,1
мебели	100,0	100,02	75,2
прочих готовых изделий	100,0	100,0	100,0

## САНКТ-ПЕТЕРБУРГ

	Апрель 2024 в % к		Справочно: апрель 2023 в % к декабрю 2022
	марту 2024	декабрю 2023	
Обеспечение электрической энергией, газом и паром; кондиционирование воздуха	99,1	100,7	109,4
в том числе:			
производство, передача и распределение электроэнергии	97,9	101,7	112,3
производство и распределение газообразного топлива	100,0	100,0	100,0
производство, передача и распределение пара и горячей воды; кондиционирование воздуха	100,05	100,03	108,1

### Изменение средних цен производителей на электроэнергию (в % к декабрю предыдущего года)

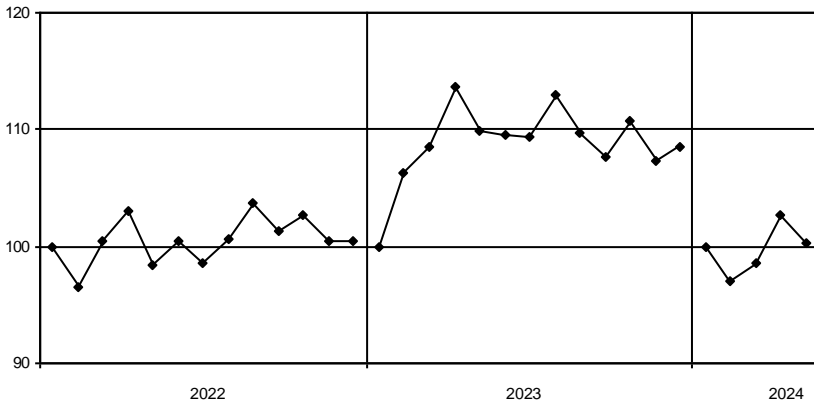

## ЛЕНИНГРАДСКАЯ ОБЛАСТЬ

окончание

	Апрель 2024 в % к		Справочно: апрель 2023 в % к декабрю 2022
	марту 2024	декабрю 2023	
Обеспечение электрической энергией, газом и паром; кондиционирование воздуха	98,2	104,8	116,8
в том числе:			
производство, передача и распределение электроэнергии	97,9	105,3	119,2
производство, передача и распределение пара и горячей воды; кондиционирование воздуха	100,0	102,6	104,0

### Изменение средних цен производителей на электроэнергию (в % к декабрю предыдущего года)

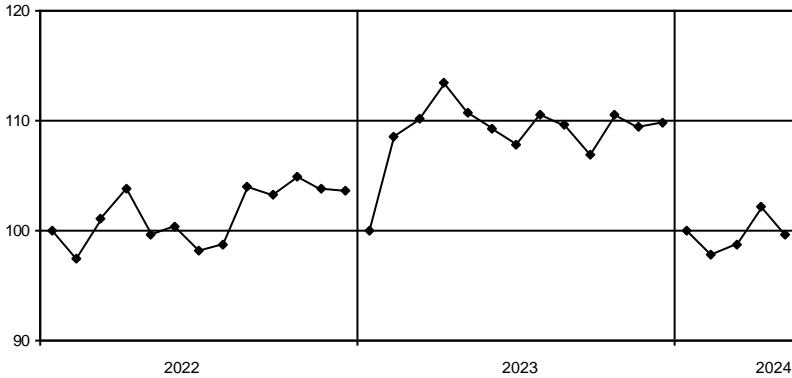

**Индексы цен на продукцию инвестиционного назначения**

Сводный индекс цен на продукцию (затраты, услуги) инвестиционного назначения в апреле 2024 года по сравнению с апрелем 2023 года составил 109,2%.

*Индексы цен строительной продукции*

в % к предыдущему месяцу

	Сводный индекс цен на продукцию (затраты, услуги) инвестиционного назначения	В том числе индексы цен:		
		производителей на строительную продукцию	на приобретение машин и оборудования инвестиционного назначения	на прочую продукцию (затраты, услуги) инвестиционного назначения
Январь	100,2	100,6	99,6	100,8
Февраль	100,6	99,8	101,3	100,8
Март	100,3	100,2	100,4	100,5
Апрель	101,0	101,1	101,0	100,7
Апрель 2024 в % к декабрю 2023	102,1	101,8	102,2	102,7
Справочно: апрель 2023 в % к декабрю 2022	104,1	102,3	106,1	102,1

*Индексы цен на материалы*

*по отдельным группам строительных материалов*

	Апрель 2024 в % к		Справочно: апрель 2023 в % к декабрю 2022
	апрелю 2023	декабрю 2023	
Щебень	110,2	95,2	101,3
Кирпич керамический	95,3	99,4	101,7
Портландцемент, цемент глиноземистый, цемент шлаковый	130,9	110,0	99,9
Кирпич силикатный и шлаковый	105,3	107,6	100,01
Опоры ЛЭП, связи и элементы контактной сети электрифицированных дорог	122,2	100,0	100,0
Бетон, готовый для заливки (товарный бетон)	110,5	98,9	99,6
Растворы строительные	105,2	103,3	97,0
Сталь арматурная	117,2	108,8	119,7



## ЛЕНИНГРАДСКАЯ ОБЛАСТЬ

Сводный индекс цен на продукцию (затраты, услуги) инвестиционного назначения в апреле 2024 года по сравнению с апрелем 2023 года составил 109,7 %.

### Индексы цен строительной продукции

в % к предыдущему месяцу

	Сводный индекс цен на продукцию (затраты, услуги) инвестиционного назначения	В том числе индексы цен:		
		производителей на строительную продукцию	на приобретение машин и оборудования инвестиционного назначения	на прочую продукцию (затраты, услуги) инвестиционного назначения
Январь	100,4	100,7	99,6	98,2
Февраль	100,5	100,3	101,3	100,4
Март	99,8	99,6	100,4	100,2
Апрель	100,7	100,7	101,0	100,04
Апрель 2024 в % к декабрю 2023	101,4	101,3	102,2	98,9
Справочно: апрель 2023 в % к декабрю 2022	101,9	100,4	106,1	99,1

### Индексы цен на материалы

по отдельным группам строительных материалов

	Апрель 2024 в % к		Справочно: апрель 2023 в % к декабрю 2022
	апрелю 2023	декабрю 2023	
Щебень	110,6	97,8	98,9
Кирпич керамический	99,1	99,5	87,7
Портландцемент, цемент глиноземистый, цемент шлаковый	111,9	101,3	99,9
Кирпич силикатный и шлаковый	100,0	100,0	99,96
Опоры ЛЭП, связи и элементы контактной сети электрифицированных дорог	100,5	100,0	100,0
Бетон, готовый для заливки (товарный бетон)	107,0	98,8	95,9
Растворы строительные	135,0	107,6	99,7
Сталь арматурная	108,7	104,2	118,4

**Индексы тарифов на грузовые перевозки**

в % к предыдущему месяцу

	Индекс тарифов на грузовые перевозки	В том числе по видам транспорта:					
		железнодорожный	автомобильный	внутренний водный	воздушный	трубопроводный	морской
Январь	105,8	100,0	109,6	100,0	100,0	110,9	100,0
Февраль	100,02	100,0	101,1	100,0	100,0	100,0	100,0
Март	100,0	100,0	100,0	100,0	100,0	100,0	100,0
Апрель	101,5	100,0	101,1	100,0	137,8	102,3	100,0
Апрель 2024 в % к декабрю 2023	107,4	100,0	112,1	100,0	137,8	113,4	100,0
Справочно:							
апрель 2023 в % к декабрю 2022	1,5 р.	110,1	111,1	104,1	100,0	2,3 р.	115,5

**Изменение тарифов на грузовые перевозки автомобильным транспортом и цен на бензин (в % к декабрю предыдущего года)**

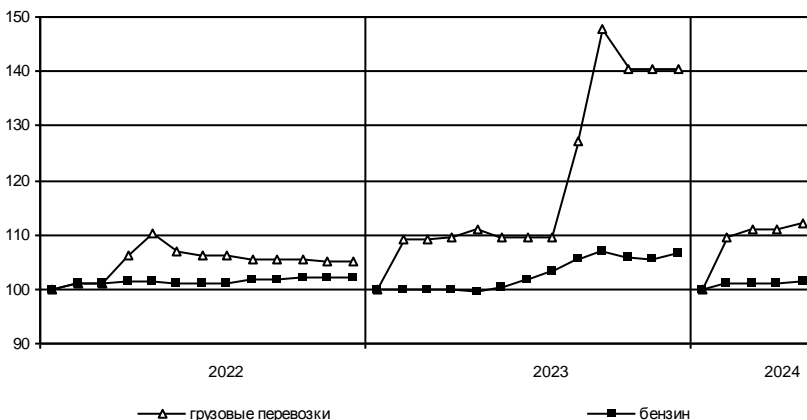

*Индексы тарифов на грузовые перевозки*

в % к предыдущему месяцу

	<i>Индекс тарифов на грузовые перевозки</i>	<i>В том числе автомобильным транспортом</i>
Январь	100,2	100,2
Февраль	100,0	100,0
Март	100,02	100,02
Апрель	100,0	100,0
Апрель 2024 в % к декабрю 2023	100,2	100,2
Справочно: апрель 2023 в % к декабрю 2022	103,3	103,3

**Изменение тарифов на грузовые перевозки  
автомобильным транспортом и цен на бензин  
(в % к декабрю предыдущего года)**

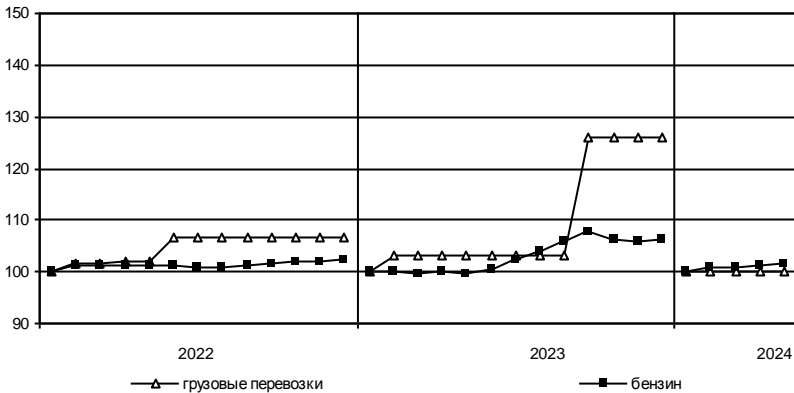

**Индексы тарифов на услуги связи для юридических лиц**

В I квартале 2024 года по сравнению с IV кварталом 2023 года индекс тарифов на услуги связи для юридических лиц составил 100,6%, с I кварталом 2023 года – 101,8%.

**Изменение тарифов на услуги связи  
в I квартале 2024 года (в % к IV кварталу 2023 года)**

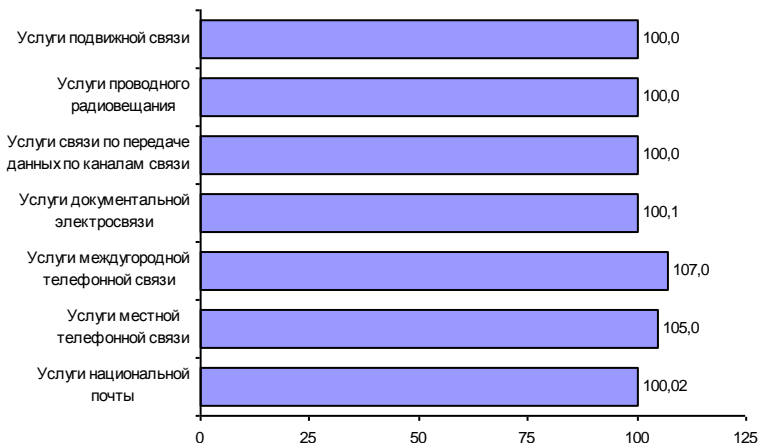

В I квартале 2024 года по сравнению с IV кварталом 2023 года индекс тарифов на услуги связи для юридических лиц составил 100,8%, с I кварталом 2023 года – 102,0%.

**Изменение тарифов на услуги связи  
в I квартале 2024 года (в % к IV кварталу 2023 года)**

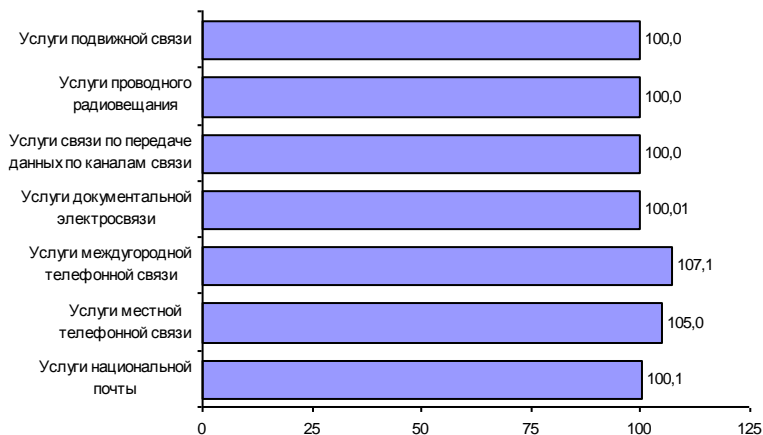

## Индексы цен производителей сельскохозяйственной продукции

в % к предыдущему месяцу

	Продукция – всего	В том числе:	
		растениеводство	животноводство
Январь	97,7	109,6	97,2
Февраль	100,4	103,6	100,3
Март	99,96	96,4	100,1
Апрель	99,7	97,2	99,9
Апрель 2024 в % к декабрю 2023	97,9	106,4	97,5
Справочно: апрель 2023 в % к декабрю 2022	97,9	113,7	97,3

## Индексы цен производителей по группам и отдельным видам сельскохозяйственной продукции в апреле 2024 года

в %

	К предыдущему месяцу	К декабрю 2023	Справочно:	
			апрель 2023 к марту 2023	апрель 2023 к декабрю 2022
Растениеводство	97,2	106,4	97,7	113,7
картофель	103,4	103,2	101,3	100,6
овощи	94,8	107,0	97,2	116,4
Животноводство	99,9	97,5	99,4	97,3
скот и птица	100,1	92,2	99,1	95,8
молоко	101,0	103,2	97,7	95,6
яйца	98,9	102,3	101,5	101,7

## ЛЕНИНГРАДСКАЯ ОБЛАСТЬ

### Темпы прироста (снижения) цен производителей сельскохозяйственной продукции (в % к предыдущему месяцу)

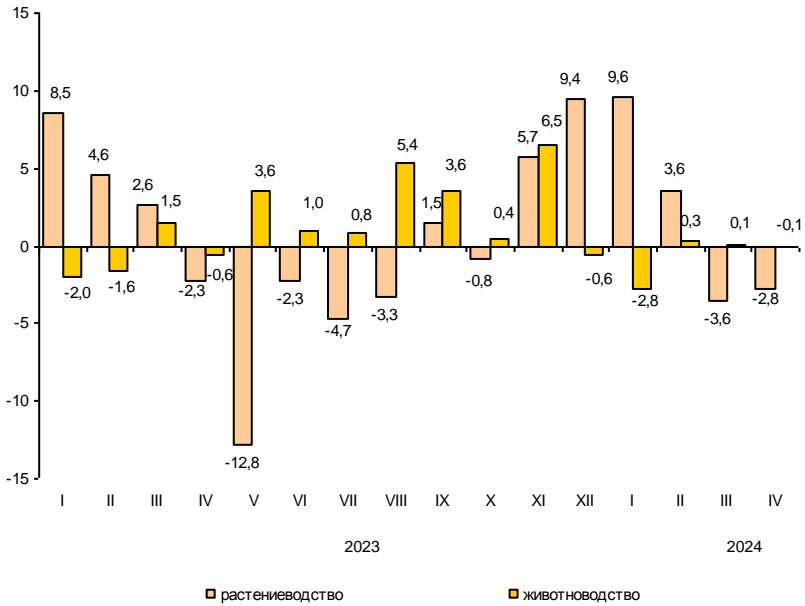

**РЫНОК ТРУДА**

**Занятость и безработица**

**Численность работников организаций**

В марте 2024 года в организациях (без субъектов малого предпринимательства) работало 1598 тыс. человек. В структуре работающих 94,4% приходилось на штатных работников, на условиях совместительства – 2,2% и по договорам гражданско-правового характера – 3,4% от общего числа работающих.

*Динамика численности работников организаций  
(без субъектов малого предпринимательства)*

	Март 2024, тыс. человек	В % к		Январь- март 2024 в % к январю- марту 2023	Справочно:		
		марту 2023	февралю 2024		март 2023 в % к	январь- март 2023 в % к январю- марту 2022	февралю 2023
Средняя численность работников организаций	1597,8	101,2	100,3	101,8	100,8	100,8	100,7
в том числе:							
работников спи- сочного состава (без внешних совместителей)	1508,8	101,6	100,2	101,7	100,1	100,4	100,1
внешних совместителей <sup>1)</sup>	35,6	103,3	100,9	103,2	104,7	100,8	104,3
работников, выпол- нявших работы по договорам гражданско-пра- вового характера <sup>1)</sup>	53,4	91,3	102,7	103,9	120,7	110,7	117,1



В марте 2024 года в организациях (без субъектов малого предпринимательства) работало 416 тыс. человек. В структуре работающих 96,1% приходилось на штатных работников, на условиях совместительства – 1,8% и по договорам гражданско-правового характера – 2,1% от общего числа работающих.

**Динамика численности работников организаций  
(без субъектов малого предпринимательства)**

	Март 2024, тыс. человек	В % к		Январь- март 2024 в % к январю- марту 2023	Справочно:		
		марту 2023	февралю 2024		март 2023 в % к	январь- март 2023 в % к январю- марту 2022	февралю 2023
Средняя численность работников организаций	415,9	103,2	100,5	103,2	101,6	100,3	102,3
в том числе:							
работников спи- сочного состава (без внешних совместителей)	399,6	103,3	100,6	102,9	101,2	100,2	102,0
внешних совместителей <sup>1)</sup>	7,7	108,3	101,7	107,2	106,2	100,4	107,8
работников, выпол- нявших работы по договорам гражданско-пра- вового характера <sup>1)</sup>	8,6	98,3	95,7	110,3	117,9	105,1	115,9

<sup>1)</sup> В эквиваленте полной занятости.

*Средняя численность работников организаций по видам экономической деятельности<sup>1)</sup> в марте 2024 года (без субъектов малого предпринимательства)*

	Всего работников		В том числе:			
	тыс. человек	в % к марту 2023	итогу	работников списочного состава (без внешних совместителей)	внешних совместителей	работников, выполняющих работы по договорам гражданско-правового характера
Всего	1597,8	101,2	100	1508,8	35,6	53,4
в том числе по видам экономической деятельности:						
сельское, лесное хозяйство, охота, рыболовство и рыбоводство	2,4	104,8	0,2	2,4	0,0	0,0
добыча полезных ископаемых	3,2	107,7	0,2	3,1	0,0	0,0
обрабатывающие производства	241,4	104,5	15,1	235,9	3,0	2,5
обеспечение электрической энергией, газом и паром; кондиционирование воздуха	27,6	98,0	1,7	27,3	0,2	0,1
водоснабжение; водоотведение, организация сбора и утилизации отходов, деятельность по ликвидации загрязнений	15,1	101,8	0,9	15,0	0,1	0,0
строительство	59,2	96,2	3,7	55,8	1,2	2,2
торговля оптовая и розничная; ремонт автотранспортных средств и мотоциклов	194,6	99,7	12,2	190,0	2,5	2,1
транспортировка и хранение	151,9	105,6	9,5	145,6	0,9	5,4
деятельность гостиниц и предприятий общественного питания	25,6	84,6	1,6	24,6	0,4	0,6
деятельность в области информации и связи	78,0	102,5	4,9	70,1	1,0	7,0
деятельность финансовая и страховая	54,8	104,6	3,4	41,9	0,6	12,3

*Средняя численность работников организаций по видам экономической деятельности<sup>1)</sup> в марте 2024 года (без субъектов малого предпринимательства)*

	Всего работников		В том числе:			
	тыс. человек	в % к марту 2023	итогу	работников	внешних работников,	работников,
				списочного состава (без внешних совместителей)	совместителей боты по договорам	выполнявших работ по договорам гражданско-правового характера
Всего	415,9	103,2	100	399,6	7,7	8,6
в том числе по видам экономической деятельности:						
сельское, лесное хозяйство, охота, рыболовство и рыбоводство	14,7	95,4	3,5	14,3	0,2	0,3
добыча полезных ископаемых	3,7	98,8	0,9	3,5	0,0	0,1
обрабатывающие производства	92,6	103,8	22,3	91,3	0,5	0,7
обеспечение электрической энергией, газом и паром; кондиционирование воздуха	21,7	99,9	5,2	21,3	0,2	0,2
водоснабжение; водоотведение, организация сбора и утилизации отходов, деятельность по ликвидации загрязнений	6,9	96,1	1,7	6,7	0,1	0,1
строительство	32,4	121,5	7,8	31,6	0,3	0,5
торговля оптовая и розничная; ремонт автотранспортных средств и мотоциклов	46,1	107,5	11,1	43,9	0,4	1,9
транспортировка и хранение	34,4	103,4	8,3	33,8	0,2	0,4
деятельность гостиниц и предприятий общественного питания	3,9	109,1	0,9	3,8	0,1	0,1
деятельность в области информации и связи	2,8	112,1	0,7	2,6	0,0	0,2
деятельность финансовая и страховая	3,1	85,2	0,7	1,9	0,0	1,2

<sup>1)</sup> По «чистым» видам экономической деятельности.

## САНКТ-ПЕТЕРБУРГ

	Всего работников			В том числе:		
	тыс. человек	в % к марту 2023	итогу	работников списочного состава (без внешних совместителей)	внешних совместителей	работников, выполнявших работы по договорам гражданско-правового характера
деятельность по операциям с недвижимым имуществом	33,4	107,2	2,1	31,7	0,7	1,0
деятельность профессиональная, научная и техническая	126,8	103,3	7,9	120,6	3,9	2,2
деятельность административная и сопутствующие дополнительные услуги	41,5	96,9	2,6	39,6	0,9	0,9
государственное управление и обеспечение военной безопасности; социальное обеспечение	88,8	97,3	5,6	86,3	0,5	2,1
образование	224,8	101,8	14,1	205,2	12,8	6,8
деятельность в области здравоохранения и социальных услуг	172,4	100,5	10,8	165,4	4,5	2,5
деятельность в области культуры, спорта, организации досуга и развлечений	49,0	93,1	3,1	43,2	1,9	4,0
предоставление прочих видов услуг	7,1	107,6	0,4	4,9	0,5	1,7

## ЛЕНИНГРАДСКАЯ ОБЛАСТЬ

окончание

	Всего работников		В том числе:			
	тыс. человек	в % к марту 2023	работников списочного состава (без внешних совместителей)		внешних работников, совместителей боты по договорам	выполнявших работы по договорам гражданско-правового характера
			итогу			
деятельность по операциям с недвижимым имуществом	4,4	93,3	1,1	3,9	0,1	0,4
деятельность профессиональная, научная и техническая	11,7	105,3	2,8	11,2	0,3	0,2
деятельность административная и сопутствующие дополнительные услуги	7,8	109,7	1,9	7,6	0,2	0,1
государственное управление и обеспечение военной безопасности; социальное обеспечение	30,1	95,8	7,2	28,6	0,2	1,2
образование	50,3	100,7	12,1	47,1	2,9	0,3
деятельность в области здравоохранения и социальных услуг	38,3	100,6	9,2	36,9	1,2	0,2
деятельность в области культуры, спорта, организации досуга и развлечений	9,6	102,8	2,3	8,4	0,7	0,5
предоставление прочих видов услуг	1,4	101,3	0,3	1,2	0,1	0,1

## САНКТ-ПЕТЕРБУРГ

Средняя численность работников организаций по видам экономической деятельности<sup>1)</sup> в январе–марте 2024 года (без субъектов малого предпринимательства)

	Всего работников		В том числе:			
	тыс. человек	в % к январю-марту 2023	итогу	работников	внешних	работников,
				списочного состава (без внешних совместителей)	совместителей	выполняющих работы по договорам гражданско-правового характера
Всего	1596,0	101,8	100	1505,2	35,3	55,5
в том числе по видам экономической деятельности:						
сельское, лесное хозяйство, охота, рыболовство и рыбоводство	2,4	101,8	0,2	2,4	0,0	0,0
добыча полезных ископаемых	3,1	100,6	0,2	3,1	0,0	0,0
обрабатывающие производства	240,0	104,3	15,0	234,5	3,0	2,4
обеспечение электрической энергией, газом и паром; кондиционирование воздуха	27,6	98,4	1,7	27,4	0,2	0,0
водоснабжение; водоотведение, организация сбора и утилизации отходов, деятельность по ликвидации загрязнений	15,1	101,7	1,0	15,0	0,1	0,0
строительство	58,7	95,5	3,7	55,5	1,2	2,0
торговля оптовая и розничная; ремонт автотранспортных средств и мотоциклов	196,9	101,6	12,3	189,2	2,5	5,3
транспортировка и хранение	151,6	106,0	9,5	145,3	0,8	5,4
деятельность гостиниц и предприятий общественного питания	25,3	86,8	1,6	24,4	0,4	0,5
деятельность в области информации и связи	77,5	103,5	4,9	69,5	1,0	7,0
деятельность финансовая и страховая	54,6	104,8	3,4	41,8	0,6	12,2

Средняя численность работников организаций по видам экономической деятельности<sup>1)</sup> в январе–марте 2024 года (без субъектов малого предпринимательства)

	Всего работников		В том числе:			
	тыс. человек	в % к январю-марту 2023	итогу	работников списочного состава (без внешних совместителей)	внешних работников, выполнявших работы по договорам гражданско-правового характера	
					составу	составу
Всего	413,7	103,2	100	397,0	7,6	9,1
в том числе по видам экономической деятельности:						
сельское, лесное хозяйство, охота, рыболовство и рыбоводство	14,7	95,0	3,5	14,3	0,2	0,2
добыча полезных ископаемых	3,7	99,0	0,9	3,5	0,0	0,1
обрабатывающие производства	91,9	103,8	22,2	90,7	0,5	0,7
обеспечение электрической энергией, газом и паром; кондиционирование воздуха	21,7	100,0	5,3	21,4	0,2	0,2
водоснабжение; водоотведение, организация сбора и утилизации отходов, деятельность по ликвидации загрязнений	6,9	95,4	1,7	6,7	0,1	0,1
строительство	31,0	117,0	7,5	30,2	0,3	0,5
торговля оптовая и розничная; ремонт автотранспортных средств и мотоциклов	46,7	109,8	11,3	43,9	0,4	2,4
транспортировка и хранение	34,1	102,9	8,2	33,3	0,2	0,6
деятельность гостиниц и предприятий общественного питания	3,8	106,8	0,9	3,7	0,0	0,1
деятельность в области информации и связи	2,9	113,5	0,7	2,7	0,0	0,2
деятельность финансовая и страховая	3,1	86,6	0,8	1,9	0,0	1,2

<sup>1)</sup> По «чистым» видам экономической деятельности.

## САНКТ-ПЕТЕРБУРГ

	Всего работников			В том числе:		
	тыс. человек	в % к январю-марту 2023	итогу	работников списочного состава (без внешних совместителей)	внешних совместителей	работников, выполнявших работы по договорам гражданско-правового характера
деятельность по операциям с недвижимым имуществом	33,3	107,6	2,1	31,6	0,7	0,9
деятельность профессиональная, научная и техническая	126,7	103,8	7,9	120,7	3,9	2,1
деятельность административная и сопутствующие дополнительные услуги	41,2	98,5	2,6	39,4	0,9	0,9
государственное управление и обеспечение военной безопасности; социальное обеспечение	89,3	97,3	5,6	86,7	0,5	2,1
образование	223,2	101,7	14,0	204,9	12,6	5,7
деятельность в области здравоохранения и социальных услуг	172,4	100,3	10,8	165,4	4,5	2,5
деятельность в области культуры, спорта, организации досуга и развлечений	50,1	98,3	3,1	43,4	1,9	4,9
предоставление прочих видов услуг	6,8	108,5	0,4	4,8	0,5	1,6



## ЛЕНИНГРАДСКАЯ ОБЛАСТЬ

окончание

	Всего работников		В том числе:				
	тыс. человек	в % к январю-марту 2023	итогу	работников списочного состава (без внешних совместителей)			внешних работников, выполнявших работы по договорам гражданско-правового характера
				работников списочного состава (без внешних совместителей)	совместителей	работников, выполнявших работы по договорам гражданско-правового характера	
деятельность по операциям с недвижимым имуществом	4,4	92,8	1,1	3,8	0,1	0,4	
деятельность профессиональная, научная и техническая	11,6	103,8	2,8	11,1	0,3	0,2	
деятельность административная и сопутствующие дополнительные услуги	7,8	114,5	1,9	7,6	0,2	0,1	
государственное управление и обеспечение военной безопасности; социальное обеспечение	30,1	96,4	7,3	28,7	0,2	1,1	
образование	50,2	100,6	12,1	47,1	2,9	0,2	
деятельность в области здравоохранения и социальных услуг	38,1	100,3	9,2	36,8	1,2	0,2	
деятельность в области культуры, спорта, организации досуга и развлечений	9,6	102,6	2,3	8,4	0,7	0,5	
предоставление прочих видов услуг	1,4	106,6	0,3	1,2	0,1	0,1	

**Использование рабочего времени  
и движение работников в организациях**

*Неполная занятость и движение работников в организациях  
(без субъектов малого предпринимательства) в I квартале 2024 года*

	Тыс. человек	В % к I кварталу 2023 года	списочной численности на конец I квартала	
			2024	справочно: 2023
Численность работников списочного состава, работавших неполное рабочее время по инициативе работодателя	0,4	63,4	0,0	0,0
Численность работников списочного состава, работавших неполное рабочее время по соглашению между работником и работодателем <sup>1</sup>	86,0	101,4	5,4	5,4
Численность работников списочного состава, находившихся в простое по вине работодателя и по причинам, не зависящим от работодателя и работника	3,8	34,7	0,2	0,7
Численность работников списочного состава, которым были предоставлены отпуска без сохранения заработной платы по письменному заявлению работника <sup>2</sup>	141,8	108,0	8,9	8,4
Принято работников	115,4	96,7	7,3	7,7
из них на дополнительно введенные (созданные) рабочие места	10,1	64,1	0,6	1,0
Выбыло работников	105,9	92,8	6,7	7,3
из них:				
по соглашению сторон	6,1	56,0	0,4	0,7
в связи с сокращением численности	0,4	32,5	0,0	0,1
по собственному желанию	87,9	97,2	5,5	5,8
Численность требуемых работников списочного состава на вакантные рабочие места на конец квартала	138,8	112,7	8,7	7,9
Численность работников списочного состава, намеченных к высвобождению в следующем квартале	1,0	55,2	0,1	0,1

*Неполная занятость и движение работников в организациях  
(без субъектов малого предпринимательства) в I квартале 2024 года*

	Тыс. человек	В % к	списочной численности	
			на конец I квартала	
			I кварталу 2023 года	2024 справочно: 2023
Численность работников списочного состава, работавших неполное рабочее время по инициативе работодателя	0,1	38,5	0,0	0,0
Численность работников списочного состава, работавших неполное рабочее время по соглашению между работником и работодателем <sup>1)</sup>	12,3	117,5	3,0	2,6
Численность работников списочного состава, находившихся в простое по вине работодателя и по причинам, не зависящим от работодателя и работника	2,0	42,6	0,5	1,2
Численность работников списочного состава, которым были предоставлены отпуска без сохранения заработной платы по письменному заявлению работника <sup>2)</sup>	41,2	106,5	9,9	9,6
Принято работников	32,8	99,6	7,9	8,1
из них на дополнительно введенные (созданные) рабочие места	2,7	79,5	0,6	0,8
Выбыло работников	29,5	95,6	7,1	7,6
из них:				
по соглашению сторон	1,7	90,0	0,4	0,5
в связи с сокращением численности	0,1	56,0	0,0	0,1
по собственному желанию	25,3	96,8	6,1	6,4
Численность требуемых работников списочного состава на вакантные рабочие места на конец квартала	36,1	125,5	8,7	7,1
Численность работников списочного состава, намеченных к высвобождению в следующем квартале	0,1	48,6	0,0	0,0

<sup>1)</sup> Учтены работники, заключившие с организацией трудовые договоры о работе неполное рабочее время; переведенные с согласия работника (имеется заявление или подпись работника на соответствующем документе) на работу на неполное рабочее время по причинам производственно-экономического характера.

<sup>2)</sup> Численность работников списочного состава, которым были предоставлены отпуска без сохранения заработной платы по письменному заявлению работника в соответствии со статьей 128 Трудового кодекса Российской Федерации, иными федеральными законами либо коллективным договором, а также неоплаченные отпуска по инициативе работодателя.

**Динамика приема и выбытия работников в организациях**

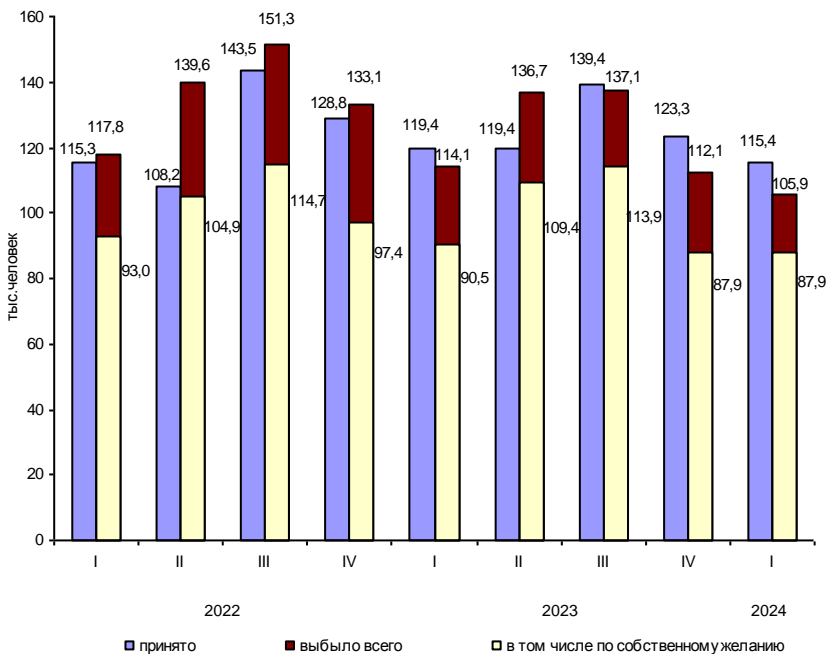

**Динамика приема и выбытия работников в организациях**

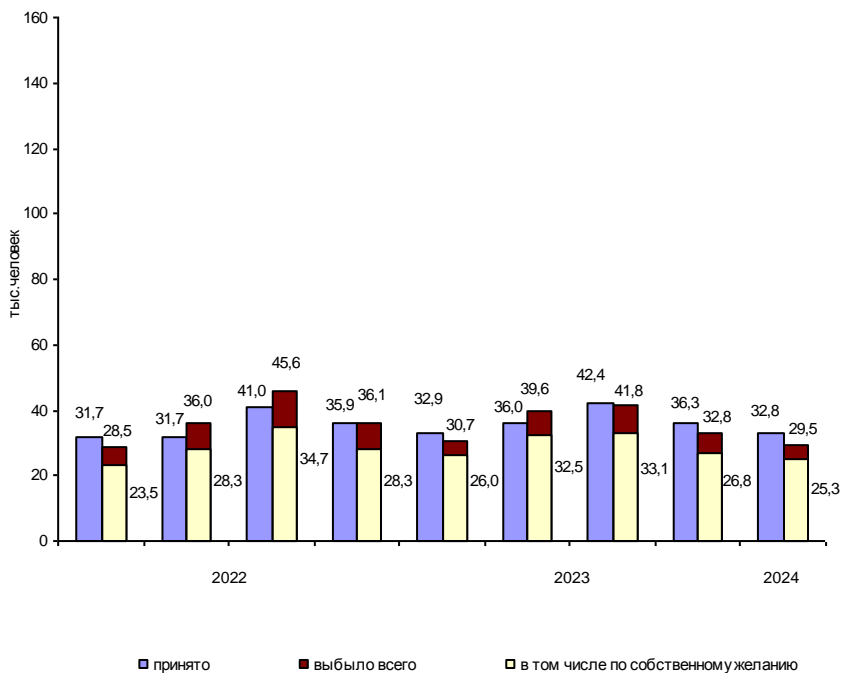

**Безработица**

К концу апреля 2024 года в государственных учреждениях службы занятости населения состояло на учете 12,1 тыс. не занятых трудовой деятельностью граждан. В качестве безработных было зарегистрировано 9,8 тыс. человек, в том числе 6,9 тыс. человек получали пособие по безработице.

В апреле 2024 года статус безработного получили 1,9 тыс. человек (на 0,5 тыс. человек или на 21,9% меньше, чем в апреле 2023 года). Размеры трудоустройства безработных в апреле 2024 года были на 0,2 тыс. человек или на 18,8% меньше, чем в аналогичном периоде 2023 года, и составили 1,0 тыс. человек.

*Динамика числа незанятых граждан, состоящих на учете в государственных учреждениях службы занятости населения*

	Число незанятых граждан, тыс. человек	на конец месяца		
		из них имеют статус безработного		
		тыс. человек	в % к	
		предыдущему месяцу	соответствующему месяцу предыдущего года	
2023				
январь	17,1	14,0	92,4	68,8
февраль	17,1	13,9	99,2	76,7
март	17,5	13,8	99,3	83,3
апрель	17,3	13,6	98,8	77,3
май	17,7	12,7	93,1	72,3
июнь	17,2	12,3	97,0	69,7
июль	15,9	11,9	97,0	70,1
август	15,4	11,6	97,3	68,8
сентябрь	15,7	11,9	102,2	69,4
октябрь	15,9	11,8	99,3	74,0
ноябрь	15,4	11,8	100,4	77,6
декабрь	13,8	11,7	99,2	77,4
2024				
январь	13,1	10,7	90,9	76,1
февраль	13,0	10,6	99,3	76,3
март	12,6	10,2	95,9	73,6
апрель	12,1	9,8	96,2	71,7

К концу апреля 2024 года в государственных учреждениях службы занятости населения состояло на учете 2,8 тыс. не занятых трудовой деятельностью граждан. В качестве безработных было зарегистрировано 2,2 тыс. человек, в том числе 1,6 тыс. человек получали пособие по безработице.

В апреле 2024 года статус безработного получили 0,5 тыс. человек (на 0,2 тыс. человек или на 30,5% меньше, чем в апреле 2023 года). Размеры трудоустройства безработных в апреле 2024 года были на 0,1 тыс. человек или на 21,3% меньше, чем в аналогичном периоде 2023 года, и составили 0,4 тыс. человек.

*Динамика числа незанятых граждан, состоящих на учете в государственных учреждениях службы занятости населения*

	Число незанятых граждан, тыс. человек	на конец месяца		
		из них имеют статус безработного		соответствующему месяцу предыдущего года
		тыс. человек	в % к предыдущему месяцу	
2023				
январь	5,3	3,9	97,0	101,7
февраль	5,2	4,0	101,9	104,1
март	5,2	3,9	98,6	99,9
апрель	4,8	3,8	96,4	89,3
май	4,3	3,4	90,9	84,9
июнь	4,0	3,2	92,6	73,3
июль	4,1	3,1	97,5	67,3
август	3,9	3,0	96,7	63,9
сентябрь	3,7	2,9	96,7	63,0
октябрь	3,7	2,8	96,3	67,4
ноябрь	3,5	2,7	96,4	69,1
декабрь	3,5	2,8	104,2	69,8
2024				
январь	3,3	2,5	89,3	64,3
февраль	3,3	2,5	99,7	62,9
март	3,0	2,3	92,6	59,0
апрель	2,8	2,2	93,6	57,3

**Изменение численности безработных, зарегистрированных в государственных учреждениях службы занятости населения**

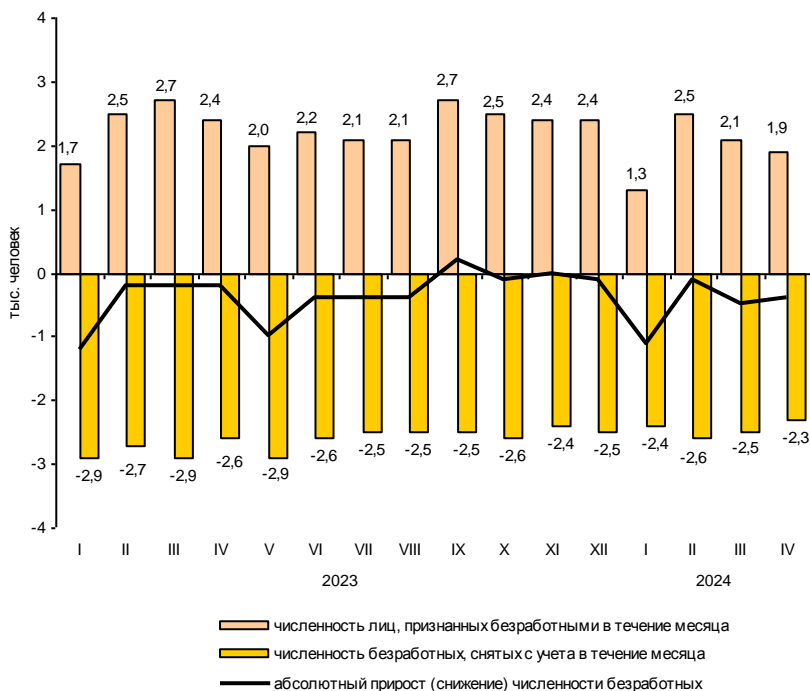

На конец апреля 2024 года уровень зарегистрированной безработицы составил 0,3% к численности рабочей силы, на конец апреля 2023 года – 0,4%.



**Изменение численности безработных, зарегистрированных  
в государственных учреждениях службы занятости населения**

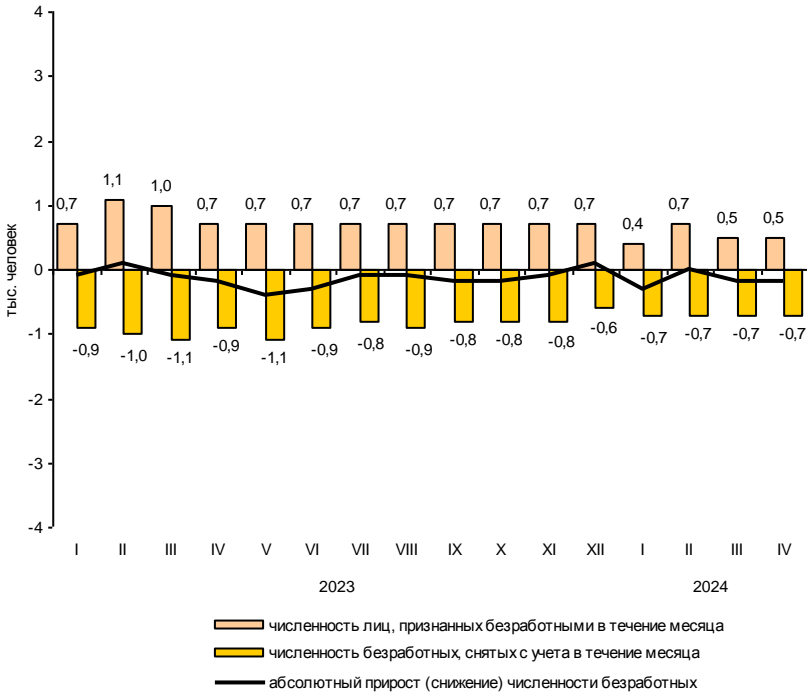

На конец апреля 2024 года уровень зарегистрированной безработицы составил 0,2% к численности рабочей силы, на конец апреля 2023 года – 0,4%.

**Потребность организаций в работниках**

К концу апреля 2024 года нагрузка незанятого населения, состоящего на учете в государственных учреждениях службы занятости населения, на одну заявленную вакансию составила 0,2 человека против 0,8 человека в конце апреля 2023 года.

*Динамика потребности организаций в работниках*

	<i>Потребность организаций в работниках, заявленная в государственные учреждения службы занятости населения, тыс. человек</i>	<i>Нагрузка незанятого населения на одну заявленную вакансию</i>		
		<i>человек</i>	<i>в % к</i>	
			<i>предыдущему месяцу</i>	<i>соответствующему месяцу предыдущего года</i>
<i>на конец месяца</i>				
2023				
январь	15,1	1,1	137,5	122,2
февраль	15,1	1,1	100,0	122,2
март	19,9	0,9	81,8	100,0
апрель	20,9	0,8	88,9	72,7
май	25,7	0,7	87,5	77,8
июнь	26,2	0,7	100,0	77,8
июль	24,5	0,6	85,7	75,0
август	24,3	0,6	100,0	66,7
сентябрь	51,6 <sup>1)</sup>	0,3	50,0	33,3
октябрь	57,8	0,3	100,0	50,0
ноябрь	60,1	0,3	100,0	37,5
декабрь	51,5	0,3	100,0	37,5
2024				
январь	51,2	0,3	100,0	27,3
февраль	54,1	0,2	66,7	18,2
март	52,5	0,2	100,0	22,2
апрель	56,5	0,2	100,0	25,0

К концу апреля 2024 года нагрузка незанятого населения, состоящего на учете в государственных учреждениях службы занятости населения, на одну заявленную вакансию составила 0,1 человека, как и в конце апреля 2023 года.

*Динамика потребности организаций в работниках*

на конец месяца

	<i>Потребность организаций в работниках, заявленная в государственные учреждения службы занятости населения, тыс. человек</i>	<i>Нагрузка незанятого населения на одну заявленную вакансию</i>		
		<i>человек</i>	<i>в % к</i>	
			<i>предыдущему месяцу</i>	<i>соответствующему месяцу предыдущего года</i>
2023				
январь	38,7	0,1	100,0	100,0
февраль	39,8	0,1	100,0	100,0
март	40,8	0,1	100,0	100,0
апрель	45,2	0,1	100,0	100,0
май	50,0	0,1	100,0	100,0
июнь	52,4	0,1	100,0	100,0
июль	47,9	0,1	100,0	100,0
август	45,0	0,1	100,0	100,0
сентябрь	46,9	0,1	100,0	100,0
октябрь	47,9	0,1	100,0	100,0
ноябрь	50,7	0,1	100,0	100,0
декабрь	47,5	0,1	100,0	100,0
2024				
январь	50,9	0,1	100,0	100,0
февраль	51,9	0,1	100,0	100,0
март	52,3	0,1	100,0	100,0
апрель	53,6	0,1	100,0	100,0

<sup>1)</sup> С сентября 2023 года в Санкт-Петербурге организован учет всех вакансий, поступающих от работодателей, посредством Единой цифровой платформы (ЕЦП) «Работа в России».

**Заработная плата**

Средняя номинальная заработная плата, начисленная за март 2024 года, составила 104108 рублей. Реальная начисленная заработная плата, рассчитанная с учетом индекса потребительских цен, в марте 2024 года составила 98,8% к уровню февраля 2024 года и 105,5% – к уровню марта 2023 года.

*Динамика номинальной и реальной средней заработной платы*

	<i>Номинальная начисленная заработная плата в % к</i>		<i>Реальная начисленная заработная плата в % к</i>	
	<i>предыдущему месяцу</i>	<i>соответст- вующему месяцу предыдущего года</i>	<i>предыдущему месяцу</i>	<i>соответст- вующему месяцу предыдущего года</i>
2023				
январь	68,4	109,0	67,7	97,7
февраль	108,9	113,6	108,6	103,1
март	102,0	103,1	101,4	100,1
апрель	100,2	112,3	100,0	109,6
май	101,1	115,7	100,8	112,8
июнь	108,4	113,6	108,0	109,7
июль	90,6	113,2	90,2	107,9
август	96,3	113,9	96,1	107,8
сентябрь	103,2	112,6	102,7	106,8
октябрь	104,2	117,7	103,4	111,0
ноябрь	97,8	112,7	97,0	106,0
декабрь	140,5	111,6	139,2	104,5
2024				
январь	70,9	111,8	70,4	104,9
февраль	111,2	116,4	110,3	108,6
март	99,3	113,0	98,8	105,5

Средняя номинальная заработная плата, начисленная за март 2024 года, составила 77580 рублей. Реальная начисленная заработная плата, рассчитанная с учетом индекса потребительских цен, в марте 2024 года составила 105,2% к уровню февраля 2024 года и 111,9% – к уровню марта 2023 года.

*Динамика номинальной и реальной средней заработной платы*

	<i>Номинальная начисленная заработная плата в % к</i>		<i>Реальная начисленная заработная плата в % к</i>	
	<i>предыдущему месяцу</i>	<i>соответст- вующему месяцу предыдущего года</i>	<i>предыдущему месяцу</i>	<i>соответст- вующему месяцу предыдущего года</i>
2023				
январь	77,9	110,7	76,9	99,5
февраль	101,2	114,9	100,5	103,8
март	106,4	106,8	106,1	101,9
апрель	100,4	111,4	100,2	107,7
май	105,3	121,0	105,1	117,2
июнь	100,1	114,5	99,8	110,2
июль	96,0	112,4	95,6	107,4
август	100,9	117,0	100,7	111,1
сентябрь	97,3	114,5	97,0	108,6
октябрь	104,6	115,8	104,1	109,6
ноябрь	99,2	116,9	98,3	110,1
декабрь	128,9	114,8	128,2	108,3
2024				
январь	81,5	119,2	80,7	112,7
февраль	102,6	122,0	101,7	115,1
март	105,9	119,1	105,2	111,9

**Прирост (снижение) средней номинальной  
и реальной начисленной заработной платы  
(в % к соответствующему месяцу предыдущего года)**

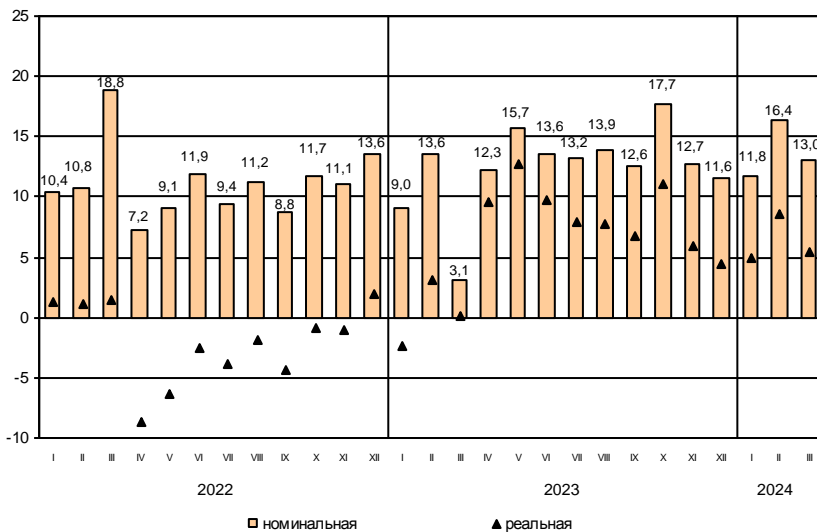

**Прирост (снижение) средней номинальной  
и реальной начисленной заработной платы  
(в % к соответствующему месяцу предыдущего года)**

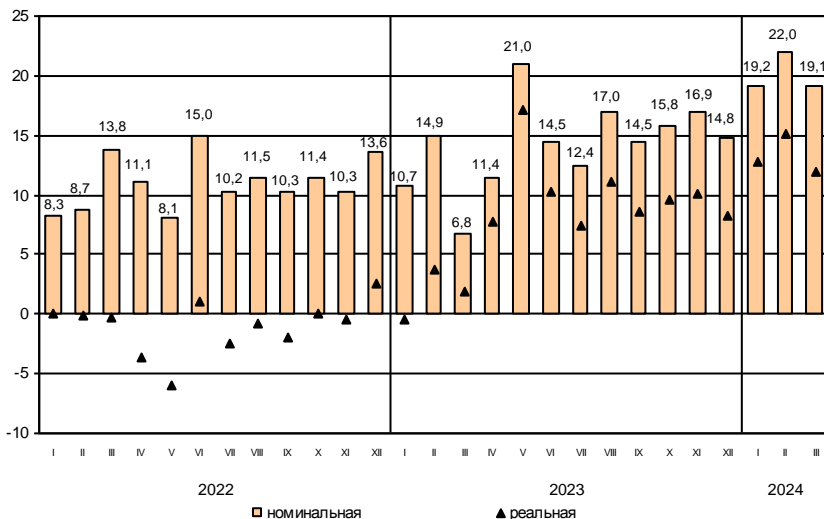

## САНКТ-ПЕТЕРБУРГ

### Средняя начисленная заработная плата по видам экономической деятельности<sup>1)</sup>

в расчете на одного работника

	Март 2024			Январь-март 2024	
	рублей	в % к		рублей	в % к январю- марту 2023
		февралю 2024	марту 2023		
Всего	104108	99,3	113,0	101105	114,5
в том числе					
по видам экономической деятельности:					
сельское, лесное хозяйство, охота, рыболовство и рыбоводство	71899	108,2	129,7	67173	119,2
добыча полезных ископаемых	251103	54,4	110,1	333646	121,2
обрабатывающие производства	112696	104,8	116,0	106400	118,0
обеспечение электрической энергией, газом и паром; кондиционирование воздуха	112496	107,9	118,3	105594	118,9
водоснабжение; водоотведение, организация сбора и утилизации отходов, деятельность по ликвидации загрязнений	87141	105,2	119,4	84923	116,2
строительство	82662	94,8	113,4	82860	119,9
торговля оптовая и розничная; ремонт автотранспортных средств и мотоциклов	89877	85,2	107,9	94270	111,4
транспортировка и хранение	95121	97,5	106,4	95847	110,8
из них:					
деятельность сухопутного и трубопроводного транспорта	91971	108,9	111,3	88559	114,0
деятельность водного транспорта	167428	101,9	115,2	163696	113,6
деятельность воздушного и космического транспорта	174725	102,2	125,8	175805	127,6
складское хозяйство и вспомогательная транспортная деятельность	95443	84,7	99,2	102042	107,2
деятельность почтовой связи и курьерская деятельность	48360	108,4	95,7	47358	95,0
деятельность гостиниц и предприятий общественного питания	59522	110,2	135,7	58357	129,2
деятельность в области информации и связи	170504	87,8	110,0	172500	113,9
деятельность финансовая и страховая	219360	117,2	128,3	177762	121,6
деятельность по операциям с недвижимым имуществом	76420	102,2	105,1	73999	108,8
деятельность профессиональная, научная и техническая	127513	102,4	107,7	120846	107,1
деятельность административная и сопутствующие дополнительные услуги	67956	102,0	124,9	65672	126,2
государственное управление и обеспечение военной безопасности; социальное обеспечение	98529	116,8	123,8	87538	121,1
образование	89940	105,2	113,1	85502	114,7
деятельность в области здравоохранения и социальных услуг	95499	105,7	111,0	92674	110,4
деятельность в области культуры, спорта, организации досуга и развлечений	113355	114,3	127,9	105375	124,4
предоставление прочих видов услуг	60997	106,9	112,1	59984	116,3



**Средняя начисленная заработная плата  
по видам экономической деятельности<sup>1)</sup>**

в расчете на одного работника

	Март 2024		Январь-март 2024		
	рублей	в % к	рублей	в % к	
		февралю 2024		марту 2023	январю- марту 2023
Всего	77580	105,9	119,1	74109	120,4
в том числе					
по видам экономической деятельности:					
сельское, лесное хозяйство, охота, рыболовство и рыбоводство	62004	104,1	126,5	61009	124,2
добыча полезных ископаемых	76989	109,8	113,8	73069	113,6
обрабатывающие производства	100207	103,5	119,2	94396	119,9
обеспечение электрической энергией, газом и паром; кондиционирование воздуха	101109	113,9	121,0	93256	116,6
водоснабжение; водоотведение, организация сбора и утилизации отходов, деятельность по ликвидации загрязнений	69042	125,4	137,6	62093	123,8
строительство	80905	107,8	117,4	76432	131,4
торговля оптовая и розничная; ремонт автотранспортных средств и мотоциклов	64155	110,1	116,2	61944	116,6
транспортировка и хранение	81060	106,1	116,4	79398	119,4
из них:					
деятельность сухопутного и трубопроводного транспорта	73015	110,1	111,9	70596	116,6
деятельность водного транспорта	127391	101,1	125,3	124019	129,9
складское хозяйство и вспомогательная транспортная деятельность	90892	103,5	117,3	89829	119,6
деятельность почтовой связи и курьерская деятельность	35060	102,1	112,0	36793	108,7
деятельность гостиниц и предприятий общественного питания	39330	98,8	114,4	39397	117,7
деятельность в области информации и связи	74124	106,0	114,9	75776	127,7
деятельность финансовая и страховая	88182	102,7	118,4	81349	117,8
деятельность по операциям с недвижимым имуществом	50261	102,6	117,4	49492	114,6
деятельность профессиональная, научная и техническая	97086	107,8	116,3	90522	115,8
деятельность административная и сопутствующие дополнительные услуги	49526	100,3	128,7	49485	127,4
государственное управление и обеспечение военной безопасности; социальное обеспечение	73169	112,6	125,2	66556	121,6
образование	59168	101,2	116,5	58304	116,2
деятельность в области здравоохранения и социальных услуг	66598	100,4	119,7	66364	119,3
деятельность в области культуры, спорта, организации досуга и развлечений	63684	104,1	111,0	62321	113,5
предоставление прочих видов услуг	48375	112,7	111,4	44092	104,8

<sup>1)</sup> По «чистым» видам экономической деятельности.

**Отношение средней начисленной заработной платы по отдельным видам экономической деятельности<sup>1)</sup> к среднему уровню по Санкт-Петербургу в марте 2024 года (в %)**

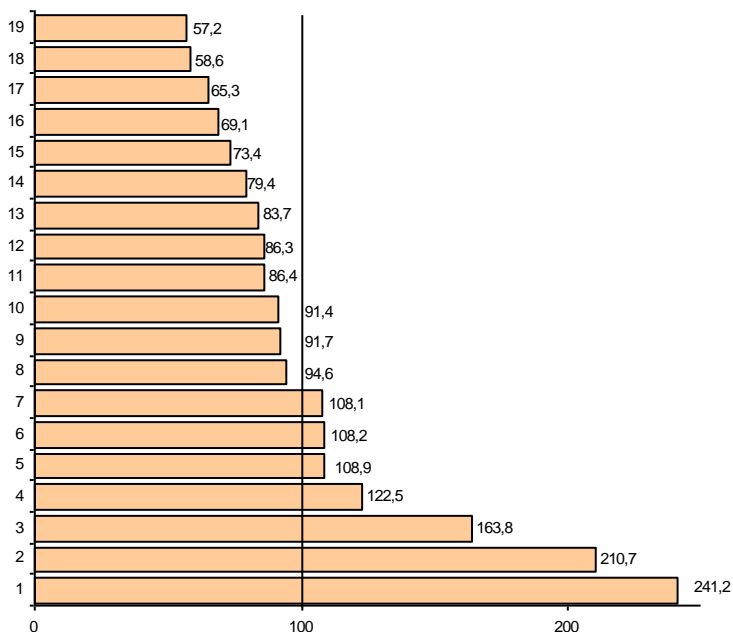

- |   |   |
|---|---|
| 1 – добыча полезных ископаемых  | 12 – торговля оптовая и розничная; ремонт автотранспортных средств и мотоциклов                                   |
| 2 – деятельность финансовая и страховая   | 13 – водоснабжение; водоотведение, организация сбора и утилизации отходов, деятельность по ликвидации загрязнений |
| 3 – деятельность в области информации и связи   | 14 – строительство  |
| 4 – деятельность профессиональная, научная и техническая                                  | 15 – деятельность по операциям с недвижимым имуществом  |
| 5 – деятельность в области культуры, спорта, организации досуга и развлечений             | 16 – сельское, лесное хозяйство, охота, рыболовство и рыбоводство   |
| 6 – обрабатывающие производства   | 17 – деятельность административная и сопутствующие дополнительные услуги  |
| 7 – обеспечение электрической энергией, газом и паром; кондиционирование воздуха          | 18 – предоставление прочих видов услуг  |
| 8 – государственное управление и обеспечение военной безопасности; социальное обеспечение | 19 – деятельность гостиниц и предприятий общественного питания  |
| 9 – деятельность в области здравоохранения и социальных услуг                             |   |
| 10 – транспортировка и хранение   |   |
| 11 – образование  |   |

**Отношение средней начисленной заработной платы по отдельным видам экономической деятельности<sup>1)</sup> к среднему уровню по Ленинградской области в марте 2024 года (в %)**

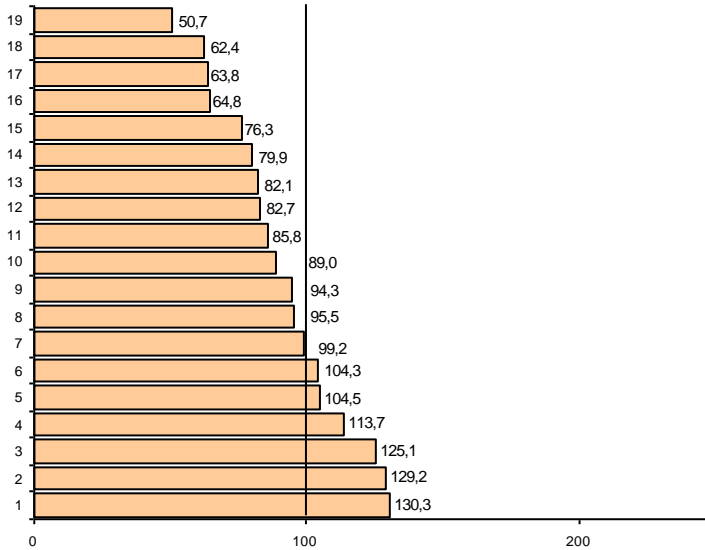

- |   |   |
|---|---|
| 1 – обеспечение электрической энергией, газом и паром; кондиционирование воздуха                                  | 12 – торговля оптовая и розничная; ремонт автотранспортных средств и мотоциклов |
| 2 – обрабатывающие производства   | 13 – деятельность в области культуры, спорта, организации досуга и развлечений  |
| 3 – деятельность профессиональная, научная и техническая  | 14 – сельское, лесное хозяйство, охота, рыболовство и рыбоводство               |
| 4 – деятельность финансовая и страховая   | 15 – образование  |
| 5 – транспортировка и хранение  | 16 – деятельность по операциям с недвижимым имуществом                          |
| 6 – строительство   | 17 – деятельность административная и сопутствующие дополнительные услуги        |
| 7 – добыча полезных ископаемых  | 18 – предоставление прочих видов услуг  |
| 8 – деятельность в области информации и связи   | 19 – деятельность гостиниц и предприятий общественного питания                  |
| 9 – государственное управление и обеспечение военной безопасности; социальное обеспечение                         |   |
| 10 – водоснабжение; водоотведение, организация сбора и утилизации отходов, деятельность по ликвидации загрязнений |   |
| 11 – деятельность в области здравоохранения и социальных услуг  |   |

<sup>1)</sup> По «чистым» видам экономической деятельности.

## ФИНАНСЫ

### Показатели финансово-кредитной системы

По данным Комитета финансов Санкт-Петербурга в январе–марте 2024 года доходы консолидированного бюджета Санкт-Петербурга составили 275,2 млрд. рублей, что в номинальном выражении на 1,1 % больше, чем в январе–марте 2023 года, расходы консолидированного бюджета составили 248,7 млрд. рублей, что на 28,7% больше аналогичного периода прошлого года.

#### Исполнение консолидированного бюджета в 2024 году

	млрд. рублей		
	Доходы	Расходы	Профицит (+), дефицит (-)
Январь–февраль	163	133	30
Январь–март	275	249	26

#### Исполнение бюджета

##### по статьям доходов и расходов на 1 апреля 2024 года

	Млрд. рублей	В % к итогу
Доходы	275	100
из них:		
налог на доходы физических лиц	102	37,1
налог на прибыль организаций	97	35,2
акцизы	10	3,5
доходы от использования имущества, находящегося в государственной и муниципальной собственности	13	4,9
безвозмездные поступления	10	3,8
Расходы	249	100
из них на:		
общегосударственные вопросы	13	5,1
национальную безопасность и правоохранительную деятельность	2	1,0
национальную экономику	82	32,8
жилищно-коммунальное хозяйство	9	3,6
социально-культурные мероприятия	143	57,3
в том числе:		
образование	57	22,8
культура, кинематография	5	2,2
здравоохранение	28	11,3
социальная политика	46	18,7
физическая культура и спорт	5	1,9
средства массовой информации	1	0,5

По данным Комитета финансов Ленинградской области в январе–марте 2024 года доходы консолидированного бюджета Ленинградской области составили 70,5 млрд. рублей, что в номинальном выражении на 4,4% меньше, чем в январе–марте 2023 года, расходы консолидированного бюджета увеличились на 8,5% и составили 56,9 млрд. рублей.

*Исполнение консолидированного бюджета в 2024 году*

	млрд. рублей		
	<i>Доходы</i>	<i>Расходы</i>	<i>Профицит (+), дефицит (-)</i>
Январь-февраль	45	35	10
Январь-март	71	57	14

*Исполнение бюджета по статьям доходов и расходов на 1 апреля 2024 года*

	<i>Млрд. рублей</i>	<i>В % к итогу</i>
Доходы	71	100
из них:		
налог на доходы физических лиц	18	26,2
налог на прибыль организаций	26	36,3
акцизы	4	5,4
доходы от использования имущества, находящегося в государственной и муниципальной собственности	3	4,3
безвозмездные поступления	6	7,8
Расходы	57	100
из них на:		
общегосударственные вопросы	4	7,5
национальную безопасность и правоохранительную деятельность	1	1,7
национальную экономику	10	17,1
жилищно-коммунальное хозяйство	3	6,1
социально-культурные мероприятия	38	66,4
в том числе:		
образование	15	26,3
культура, кинематография	2	3,6
здравоохранение	7	11,5
социальная политика	13	22,6
физическая культура и спорт	1	1,8
средства массовой информации	0,3	0,6

**НАЛОГОВАЯ СТАТИСТИКА**

По оперативным данным Управления Федеральной налоговой службы по Санкт-Петербургу в январе–апреле 2024 года в бюджетную систему поступило налогов, сборов и иных обязательных платежей на сумму 492 млрд. рублей, что в номинальном выражении на 37,8% меньше, чем в январе–апреле 2023 года.

*Поступление налогов, сборов и иных обязательных платежей в бюджетную систему в январе–апреле 2024 года*

	Млрд. рублей	В % к январю–апрелю 2023	Из общего объема поступлений – в консолидированный бюджет Санкт-Петербурга		
			млрд. рублей	в % к общему объему	в % к январю–апрелю 2023
Всего	491,7	62,2	253,6	51,6	67,7
налог на прибыль организаций	114,7	42,6	70,3	61,3	35,3
налог на доходы физических лиц	141,6	134,2	136,6	96,4	131,9
налог на добавленную стоимость на товары (работы, услуги), реализуемые на территории РФ	97,6	98,2	x	x	x
акцизы по подакцизным товарам (продукции), производимым на территории РФ	-105,8	x	6,8	x	116,8
налоги на имущество	18,6	61,6	18,6	100,0	61,6
налоги, сборы и регулярные платежи за пользование природными ресурсами	186,7	116,3	0,0	0,0	140,1
прочие	38,3	77,6	21,3	55,6	59,0

**Поступление налогов, сборов и иных обязательных платежей в бюджетную систему в январе–апреле (млрд. рублей)**

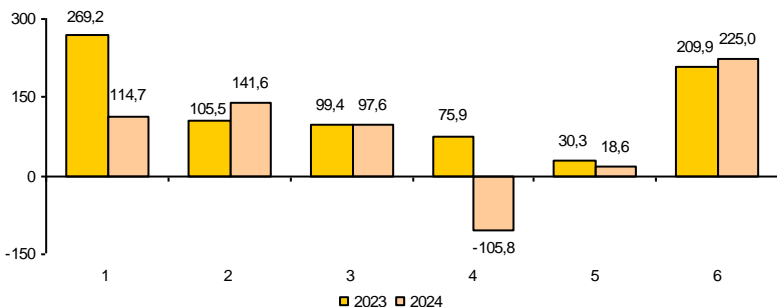

- 1 – налог на прибыль организаций
- 2 – налог на доходы физических лиц
- 3 – налог на добавленную стоимость
- 4 – акцизы
- 5 – налоги на имущество
- 6 – прочие

## ЛЕНИНГРАДСКАЯ ОБЛАСТЬ

По оперативным данным Управления Федеральной налоговой службы по Ленинградской области в январе–апреле 2024 года в бюджетную систему поступило налогов, сборов и иных обязательных платежей на сумму 105 млрд. рублей, что в номинальном выражении на 51,4% меньше, чем в январе–апреле 2023 года.

### Поступление налогов, сборов и иных обязательных платежей в бюджетную систему в январе–апреле 2024 года

	Млрд. рублей	В % к январю-апрелю 2023	Из общего объема поступлений – в консолидированный бюджет Ленинградской области		
			млрд. рублей	в % к общему объему	в % к январю-апрелю 2023
Всего	104,6	48,6	65,2	62,3	65,8
налог на прибыль организаций	31,4	49,7	22,0	70,0	42,1
налог на доходы физических лиц	24,6	136,9	23,9	97,2	136,0
налог на добавленную стоимость на товары (работы, услуги), реализуемые на территории РФ	-19,5	x	x	x	x
акцизы по подакцизным товарам (продукции), производимым на территории РФ	53,3	66,6	6,2	11,7	111,7
налоги на имущество	9,6	54,0	9,6	100,0	54,0
налоги, сборы и регулярные платежи за пользование природными ресурсами	0,2	67,8	0,2	82,7	60,1
прочие	5,0	70,0	3,3	66,3	59,3

### Поступление налогов, сборов и иных обязательных платежей в бюджетную систему в январе–апреле (млрд. рублей)

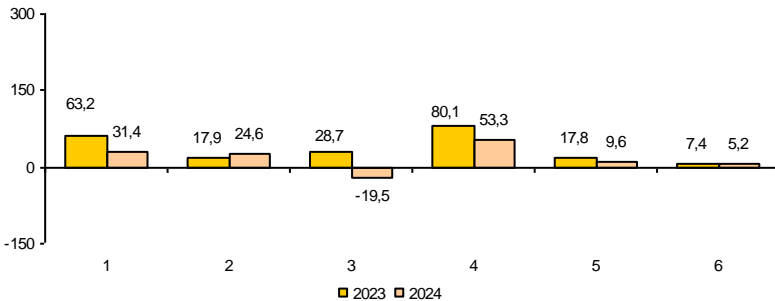

- 1 – налог на прибыль организаций
- 2 – налог на доходы физических лиц
- 3 – налог на добавленную стоимость
- 4 – акцизы
- 5 – налоги на имущество
- 6 – прочие

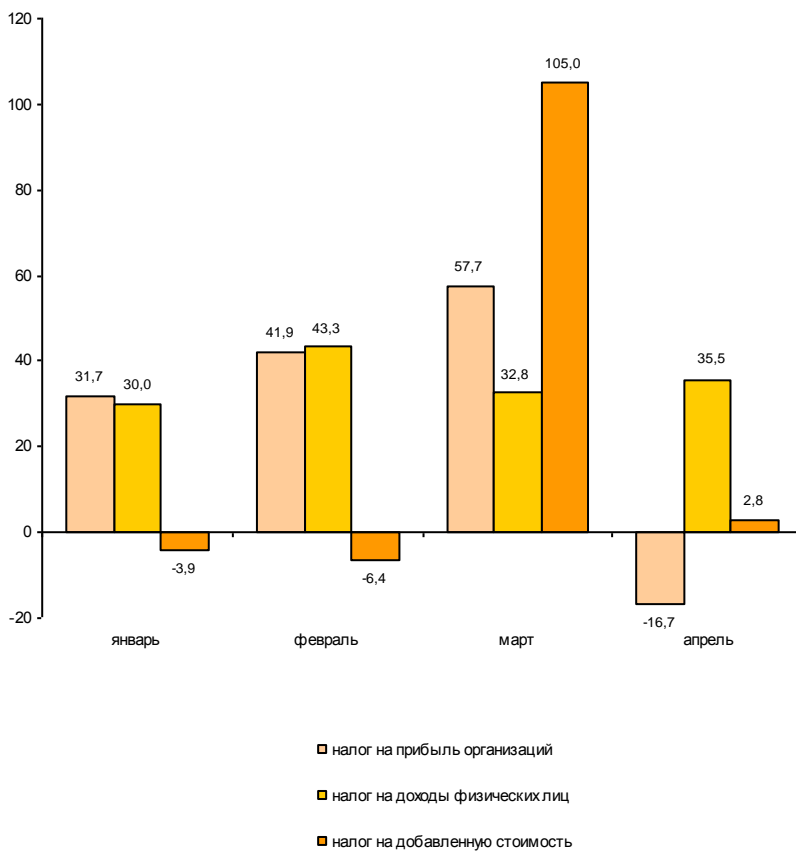
**Динамика поступления налоговых платежей  
в бюджетную систему по отдельным видам налогов в 2024 году  
(млрд. рублей)**



**Динамика поступления налоговых платежей  
в бюджетную систему по отдельным видам налогов в 2024 году  
(млрд. рублей)**

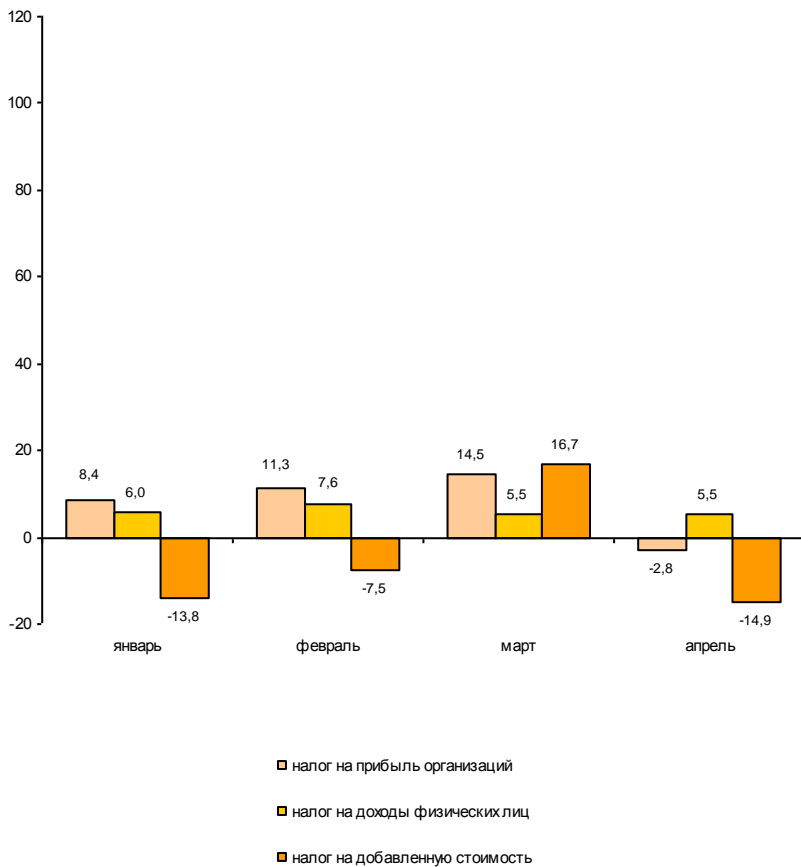

**ФИНАНСЫ ОРГАНИЗАЦИЙ<sup>1)</sup>**

**Финансовые результаты деятельности организаций**

В январе–марте 2024 года получен отрицательный сальдированный финансовый результат (прибыль минус убыток), который составил 65,4 млрд. рублей.

*Финансовый результат*

*по видам экономической деятельности в январе–марте 2024 года*

	<i>Сальдированный финансовый результат</i>		<i>В том числе прибыль прибыльных организаций</i>	
	<i>млн. рублей<sup>2)</sup></i>	<i>в % к январю-марту 2023</i>	<i>млн. рублей</i>	<i>в % к январю-марту 2023</i>
Всего	-65393	х	645936	105,0
в том числе по видам экономической деятельности:				
сельское, лесное хозяйство, охота, рыболовство и рыбоводство	274	3,8 р.	321	2,0 р.
добыча полезных ископаемых	19405	3,7 р.	19564	2,9 р.
обрабатывающие производства	121707	69,9	147586	74,3
обеспечение электрической энергией, газом и паром; кондиционирование воздуха	47576	134,3	47595	133,8
водоснабжение; водоотведение, организация сбора и утилизации отходов, деятельность по ликвидации загрязнений	1867	108,8	2164	113,8
строительство	8021	х	22035	1,8 р.
торговля оптовая и розничная; ремонт автотранспортных средств и мотоциклов	-500817	х	90457	104,1
транспортировка и хранение	33463	109,0	51856	84,3
деятельность гостиниц и предприятий общественного питания	527	20,5	1558	46,1
деятельность в области информации и связи	5723	53,8	15990	99,5
деятельность финансовая и страховая	126298	4,7 р.	152207	2,6 р.
деятельность по операциям с недвижимым имуществом	14151	19,1	20214	25,4
деятельность профессиональная, научная и техническая	50347	1,7 р.	64799	136,0
деятельность административная и сопутствующие дополнительные услуги	5314	126,4	6520	138,9
государственное управление и обеспечение военной безопасности; социальное обеспечение	30	91,5	63	1,7 р.
образование	217	1,7 р.	297	144,1
деятельность в области здравоохранения и социальных услуг	717	146,1	1294	114,4
деятельность в области культуры, спорта, организации досуга и развлечений	-800	х	767	1,8 р.
предоставление прочих видов услуг	586	119,9	649	108,2

В январе–марте 2024 года сальдированный финансовый результат (прибыль минус убыток) организаций сложился в сумме 129,0 млрд. рублей, что на 13,1% больше, чем за соответствующий период 2023 года.

**Финансовый результат  
по видам экономической деятельности в январе–марте 2024 года**

	Сальдированный финансовый результат		В том числе прибыль прибыльных организаций	
	млн. рублей <sup>2)</sup>	в % к январю-марту 2023	млн. рублей	в % к январю-марту 2023
Всего	129018	113,1	139261	108,9
в том числе по видам экономической деятельности:				
сельское, лесное хозяйство, охота, рыболовство и рыбоводство	6848	1,9 п.	6935	1,8 п.
добыча полезных ископаемых	-206	х	129	1,5 п.
обрабатывающие производства	68906	106,2	73317	100,5
обеспечение электрической энергией, газом и паром; кондиционирование воздуха	984	55,9	1549	75,6
водоснабжение; водоотведение, организация сбора и утилизации отходов, деятельность по ликвидации загрязнений	1461	1,6 п.	1526	1,5 п.
строительство	3974	91,8	5305	104,0
торговля оптовая и розничная; ремонт автотранспортных средств и мотоциклов	6960	1,9 п.	7653	1,5 п.
транспортировка и хранение	38233	120,3	39079	120,8
деятельность гостиниц и предприятий общественного питания	-90	х	... <sup>3)</sup>	100,0
деятельность в области информации и связи	109	3,7 п.	181	3,1 п.
деятельность финансовая и страховая	... <sup>3)</sup>	х	... <sup>3)</sup>	10,1
деятельность по операциям с недвижимым имуществом	1119	150,3 п.	1637	99,8
деятельность профессиональная, научная и техническая	472	15,5	1523	43,6
деятельность административная и сопутствующие дополнительные услуги	153	2,5 п.	153	2,2 п.
государственное управление и обеспечение военной безопасности; социальное обеспечение	... <sup>3)</sup>	х	... <sup>3)</sup>	1,4
образование	-5	х	4	2,9 п.
деятельность в области здравоохранения и социальных услуг	19	98,5	19	98,1
деятельность в области культуры, спорта, организации досуга и развлечений	-71	х	... <sup>3)</sup>	10,4 п.
предоставление прочих видов услуг	155	82,4	227	92,3

<sup>1)</sup> По юридическим лицам, зарегистрированным в субъекте Российской Федерации, в целом, включая обособленные подразделения. Без банков, страховых и бюджетных организаций, без субъектов малого предпринимательства. Сравнение показателей с соответствующим периодом 2023 года произведено в текущих ценах по сопоставимому кругу организаций.

<sup>2)</sup> Знак "-" означает убыток.

<sup>3)</sup> Данные не публикуются в целях обеспечения конфиденциальности первичных статистических данных, полученных от организаций, в соответствии с Федеральным законом от 29.11.2007 №282-ФЗ.

## САНКТ-ПЕТЕРБУРГ

В январе–марте 2024 года удельный вес убыточных организаций составил 24,7%, по сравнению с январем–мартом 2023 года число убыточных организаций увеличилось на 6 единиц или на 0,6%, сумма убытка выросла в 2,5 раза.

*Число убыточных организаций и размер допущенного ими убытка в январе–марте 2024 года*

	Число убыточных организаций, ед.	В % к общему числу организаций вида деятельности	Убыток, млн. рублей
Всего	946	24,7	711329
в том числе по видам экономической деятельности:			
сельское, лесное хозяйство, охота, рыболовство и рыбоводство	6	33,3	47
добыча полезных ископаемых	... <sup>1)</sup>	... <sup>1)</sup>	... <sup>1)</sup>
обрабатывающие производства	182	24,2	25879
обеспечение электрической энергией, газом и паром; кондиционирование воздуха	3	7,3	18
водоснабжение; водоотведение, организация сбора и утилизации отходов, деятельность по ликвидации загрязнений	10	45,5	297
строительство	89	27,1	14014
торговля оптовая и розничная; ремонт автотранспортных средств и мотоциклов	167	16,6	591274
транспортировка и хранение	72	25,6	18394
деятельность гостиниц и предприятий общественного питания	24	33,3	1031
деятельность в области информации и связи	90	38,6	10268
деятельность финансовая и страховая	17	37,8	25909
деятельность по операциям с недвижимым имуществом	43	17,3	6063
деятельность профессиональная, научная и техническая	132	38,3	14451
деятельность административная и сопутствующие дополнительные услуги	23	16,9	1206
государственное управление и обеспечение военной безопасности; социальное обеспечение	... <sup>1)</sup>	... <sup>1)</sup>	... <sup>1)</sup>
образование	26	23,6	79
деятельность в области здравоохранения и социальных услуг	25	35,2	577
деятельность в области культуры, спорта, организации досуга и развлечений	17	38,6	1567
предоставление прочих видов услуг	16	29,1	63

## ЛЕНИНГРАДСКАЯ ОБЛАСТЬ

В январе–марте 2024 года удельный вес убыточных организаций составил 29,3%, по сравнению с январем–мартом 2023 года количество убыточных организаций увеличилось на 1 единицу или на 0,4%, сумма убытка уменьшилась на 25,5%.

### Число убыточных организаций и размер допущенного ими убытка в январе–марте 2024 года

	Число убыточных организаций, ед.	В % к общему числу организаций вида деятельности	Убыток, млн. рублей
Всего	226	29,3	10243
в том числе по видам экономической деятельности:			
сельское, лесное хозяйство, охота, рыболовство и рыбоводство	7	9,6	86
добыча полезных ископаемых	8	50,0	335
обрабатывающие производства	67	25,6	4411
обеспечение электрической энергией, газом и паром; кондиционирование воздуха	14	41,2	564
водоснабжение; водоотведение, организация сбора и утилизации отходов, деятельность по ликвидации загрязнений	8	32,0	66
строительство	12	21,8	1330
торговля оптовая и розничная; ремонт автотранспортных средств и мотоциклов	31	31,0	694
транспортировка и хранение	17	33,3	846
деятельность гостиниц и предприятий общественного питания	9	90,0	90
деятельность в области информации и связи	3	33,3	72
деятельность финансовая и страховая	... <sup>1)</sup>	... <sup>1)</sup>	... <sup>1)</sup>
деятельность по операциям с недвижимым имуществом	16	37,2	518
деятельность профессиональная, научная и техническая	16	44,4	1051
деятельность административная и сопутствующие дополнительные услуги	—	—	—
государственное управление и обеспечение военной безопасности; социальное обеспечение	... <sup>1)</sup>	... <sup>1)</sup>	... <sup>1)</sup>
образование	... <sup>1)</sup>	... <sup>1)</sup>	... <sup>1)</sup>
деятельность в области здравоохранения и социальных услуг	... <sup>1)</sup>	... <sup>1)</sup>	... <sup>1)</sup>
деятельность в области культуры, спорта, организации досуга и развлечений	5	71,4	95
предоставление прочих видов услуг	7	41,2	71

<sup>1)</sup> Данные не публикуются в целях обеспечения конфиденциальности первичных статистических данных, полученных от организаций, в соответствии с Федеральным законом от 29.11.2007 №282-ФЗ.

**Состояние платежей и расчетов в организациях**

На 1 апреля 2024 года суммарная задолженность организаций по обязательствам (кредиторская, задолженность по кредитам банков и займам) составила 27742,0 млрд. рублей, из нее просроченная – 468,8 млрд. рублей или 1,7% от общей суммы задолженности (на 1 марта 2024 года – 1,6%).

**Размер и структура суммарной просроченной задолженности по обязательствам на 1 апреля 2024 года**

	Млрд. рублей	В % к	
		1 марта 2024	итогу
Всего	468,8	108,1	100
в том числе:			
кредиторская задолженность	452,3	107,9	96,5
задолженность по кредитам банков и займам	16,5	113,8	3,5

Кредиторская задолженность на 1 апреля 2024 года составила 13530,1 млрд. рублей, из нее просроченная – 452,3 млрд. рублей или 3,3%.

Задолженность по полученным кредитам банков и займам организаций на 1 апреля 2024 года составила 14211,9 млрд. рублей, в том числе просроченная – 16,5 млрд. рублей или 0,1%.

**Структура просроченной кредиторской задолженности**

на конец месяца, млн. рублей

	Всего	В том числе:			Количество организаций, имеющих просроченную кредиторскую задолженность	
		поставщикам и подрядчикам	в бюджеты всех уровней	по платежам в государственные внебюджетные фонды	единиц	в % к общему количеству организаций
январь	420070	329282	315	246	163	4,3
февраль	419076	337595	393	262	168	4,4
март	452326	365267	348	255	170	4,4

На 1 апреля 2024 года суммарная задолженность организаций по обязательствам (кредиторская, задолженность по кредитам банков и займам) составила 3639,7 млрд. рублей, из нее просроченная – 12,2 млрд. рублей или 0,3% от общей суммы задолженности (на 1 марта 2024 года – 0,3%).

**Размер и структура суммарной просроченной задолженности по обязательствам на 1 апреля 2024 года**

	Млрд. рублей	В % к	
		1 марта 2024	итогу
Всего	12,2	97,2	100
в том числе:			
кредиторская задолженность	9,6	82,9	78,6
задолженность по кредитам банков и займам	2,6	2,7 р.	21,4

Кредиторская задолженность на 1 апреля 2024 года составила 1222,8 млрд. рублей, из нее просроченная – 9,6 млрд. рублей или 0,8%.

Задолженность по полученным кредитам банков и займам организаций на 1 апреля 2024 года составила 2416,9 млрд. рублей, в том числе просроченная – 2,6 млрд. рублей или 0,1%.

**Структура просроченной кредиторской задолженности**

на конец месяца, млн. рублей

	Всего	В том числе:			Количество организаций, имеющих просроченную кредиторскую задолженность	
		поставщикам и подрядчикам	в бюджеты всех уровней	по платежам в государственные внебюджетные фонды	единиц	в % к общему количеству организаций
январь	12967	10406	113	413	64	8,4
февраль	11567	10270	106	335	66	8,6
март	9586	7034	78	246	66	8,5

## САНКТ-ПЕТЕРБУРГ

Просроченная кредиторская задолженность организаций  
по видам экономической деятельности на 1 апреля 2024 года

млн. рублей

	Количество организаций, имеющих просроченную кредиторскую задолженность, ед.	Просроченная кредиторская задолженность	В том числе:		
			поставщикам и подрядчикам	в бюджеты всех уровней	по платежам в государственные внебюджетные фонды
Сельское, лесное хозяйство, охота, рыболовство и рыбоводство	—	—	—	—	—
Добыча полезных ископаемых	... <sup>1)</sup>	... <sup>1)</sup>	... <sup>1)</sup>	—	—
Обрабатывающие производства	43	63107	24424	—	—
Обеспечение электрической энергией, газом и паром; кондиционирование воздуха	8	3044	1719	—	... <sup>1)</sup>
Водоснабжение; водоотведение, организация сбора и утилизации отходов, деятельность по ликвидации загрязнений	... <sup>1)</sup>	... <sup>1)</sup>	... <sup>1)</sup>	—	—
Строительство	15	24969	11158	142	127
Торговля оптовая и розничная; ремонт автотранспортных средств и мотоциклов	27	315467	288023	—	—
Транспортировка и хранение	16	5144	5064	22	8
Деятельность гостиниц и предприятий общественного питания	4	175	149	... <sup>1)</sup>	... <sup>1)</sup>
Деятельность в области информации и связи	6	9164	7192	... <sup>1)</sup>	... <sup>1)</sup>
Деятельность финансовая и страховая	... <sup>1)</sup>	... <sup>1)</sup>	... <sup>1)</sup>	—	—
Деятельность по операциям с недвижимым имуществом	14	21996	21855	75	61
Деятельность профессиональная, научная и техническая	23	4818	1702	... <sup>1)</sup>	... <sup>1)</sup>
Деятельность административная и сопутствующие дополнительные услуги	4	498	498	—	—
Государственное управление и обеспечение военной безопасности; социальное обеспечение	—	—	—	—	—
Образование	... <sup>1)</sup>	... <sup>1)</sup>	—	—	—
Деятельность в области здравоохранения и социальных услуг	4	1890	1890	—	—
Деятельность в области культуры, спорта, организации досуга и развлечений	... <sup>1)</sup>	... <sup>1)</sup>	... <sup>1)</sup>	—	—
Предоставление прочих видов услуг	—	—	—	—	—



## ЛЕНИНГРАДСКАЯ ОБЛАСТЬ

Просроченная кредиторская задолженность организаций  
по видам экономической деятельности на 1 апреля 2024 года

млн. рублей

	Количество организаций, имеющих просроченную кредиторскую задолженность, ед.	Просроченная кредиторская задолженность	В том числе:		
			поставщикам и подрядчикам	в бюджеты всех уровней	по платежам в государственные внебюджетные фонды
Сельское, лесное хозяйство, охота, рыболовство и рыбоводство	11	763	545	... <sup>1)</sup>	... <sup>1)</sup>
Добыча полезных ископаемых	... <sup>1)</sup>	... <sup>1)</sup>	... <sup>1)</sup>	... <sup>1)</sup>	—
Обрабатывающие производства	23	4957	4402	... <sup>1)</sup>	... <sup>1)</sup>
Обеспечение электрической энергией, газом и паром; кондиционирование воздуха	9	1054	1050	... <sup>1)</sup>	... <sup>1)</sup>
Водоснабжение; водоотведение, организация сбора и утилизации отходов, деятельность по ликвидации загрязнений	4	265	202	... <sup>1)</sup>	... <sup>1)</sup>
Строительство	... <sup>1)</sup>	... <sup>1)</sup>	... <sup>1)</sup>	—	—
Торговля оптовая и розничная; ремонт автотранспортных средств и мотоциклов	3	1757	... <sup>1)</sup>	—	—
Транспортировка и хранение	... <sup>1)</sup>	... <sup>1)</sup>	... <sup>1)</sup>	... <sup>1)</sup>	... <sup>1)</sup>
Деятельность гостиниц и предприятий общественного питания	—	—	—	—	—
Деятельность в области информации и связи	—	—	—	—	—
Деятельность финансовая и страховая	—	—	—	—	—
Деятельность по операциям с недвижимым имуществом	8	71	43	... <sup>1)</sup>	... <sup>1)</sup>
Деятельность профессиональная, научная и техническая	... <sup>1)</sup>	... <sup>1)</sup>	—	—	—
Деятельность административная и сопутствующие дополнительные услуги	—	—	—	—	—
Государственное управление и обеспечение военной безопасности; социальное обеспечение	—	—	—	—	—
Образование	... <sup>1)</sup>	... <sup>1)</sup>	—	—	—
Деятельность в области здравоохранения и социальных услуг	—	—	—	—	—
Деятельность в области культуры, спорта, организации досуга и развлечений	—	—	—	—	—
Предоставление прочих видов услуг	... <sup>1)</sup>	... <sup>1)</sup>	... <sup>1)</sup>	—	—

<sup>1)</sup> Данные не публикуются в целях обеспечения конфиденциальности первичных статистических данных, полученных от организаций, в соответствии с Федеральным законом от 29.11.2007 №282-ФЗ.

## САНКТ-ПЕТЕРБУРГ

Дебиторская задолженность на 1 апреля 2024 года составила 13426,4 млрд. рублей, из нее просроченная – 1130,3 млрд. рублей или 8,4%.

### Структура просроченной дебиторской задолженности

на конец месяца, млн. рублей

	Всего	В том числе:		Количество организаций, имеющих просроченную дебиторскую задолженность	
		покупателей	из нее государственных заказчиков по оплате за поставленную продукцию	единиц	в % к общему количеству организаций
январь	1106553	946207	7929	927	24,6
февраль	1117863	966018	8527	944	24,7
март	1130285	958855	5308	967	25,3

## ЛЕНИНГРАДСКАЯ ОБЛАСТЬ

Дебиторская задолженность на 1 апреля 2024 года составила 1057,5 млрд. рублей, из нее просроченная – 19,0 млрд. рублей или 1,8%.

### Структура просроченной дебиторской задолженности

	Всего	В том числе:		на конец месяца, млн. рублей	
		покупателей	из нее государственных заказчиков по оплате за поставленную продукцию	Количество организаций, имеющих просроченную дебиторскую задолженность	
				единиц	в % к общему количеству организаций
январь	20941	18857	... <sup>1)</sup>	192	25,2
февраль	18961	16960	61	192	25,0
март	18976	17229	26	195	25,3

<sup>1)</sup> Данные не публикуются в целях обеспечения конфиденциальности первичных статистических данных, полученных от организаций, в соответствии с Федеральным законом от 29.11.2007 №282-ФЗ.

*Просроченная дебиторская задолженность организаций  
по видам экономической деятельности на 1 апреля 2024 года*

млн. рублей

	Количество организаций, имеющих просроченную дебиторскую задолженность, ед.	Просроченная дебиторская задолженность	В том числе:	
			покупателей	из нее государственных заказчиков за поставленную продукцию
Сельское, лесное хозяйство, охота, рыболовство и рыбоводство	... <sup>1)</sup>	... <sup>1)</sup>	... <sup>1)</sup>	–
Добыча полезных ископаемых	4	3159	588	–
Обрабатывающие производства	208	102149	57993	1312
Обеспечение электрической энергией, газом и паром; кондиционирование воздуха	18	22100	15755	–
Водоснабжение; водоотведение, организация сбора и утилизации отходов, деятельность по ликвидации загрязнений	5	10880	9611	... <sup>1)</sup>
Строительство	97	73596	23752	... <sup>1)</sup>
Торговля оптовая и розничная; ремонт автотранспортных средств и мотоциклов	241	858496	800942	... <sup>1)</sup>
Транспортировка и хранение	74	13218	12415	–
Деятельность гостиниц и предприятий общественного питания	13	227	222	–
Деятельность в области информации и связи	44	16340	10981	... <sup>1)</sup>
Деятельность финансовая и страховая	8	932	932	–
Деятельность по операциям с недвижимым имуществом	67	12041	11412	–
Деятельность профессиональная, научная и техническая	90	9492	6750	1016
Деятельность административная и сопутствующие дополнительные услуги	39	6698	6676	... <sup>1)</sup>
Государственное управление и обеспечение военной безопасности; социальное обеспечение	... <sup>1)</sup>	... <sup>1)</sup>	... <sup>1)</sup>	–
Образование	21	71	71	–
Деятельность в области здравоохранения и социальных услуг	11	278	275	–
Деятельность в области культуры, спорта, организации досуга и развлечений	12	100	61	–
Предоставление прочих видов услуг	10	34	31	–

## ЛЕНИНГРАДСКАЯ ОБЛАСТЬ

Просроченная дебиторская задолженность организаций  
по видам экономической деятельности на 1 апреля 2024 года

млн. рублей

	Количество организаций, имеющих просроченную дебиторскую задолженность, ед.	Просроченная дебиторская задолженность	В том числе:	
			покупателей	из нее государственных заказчиков за поставленную продукцию
Сельское, лесное хозяйство, охота, рыболовство и рыбоводство	20	323	248	–
Добыча полезных ископаемых	3	118	118	–
Обрабатывающие производства	58	5979	5856	... <sup>1)</sup>
Обеспечение электрической энергией, газом и паром; кондиционирование воздуха	16	2639	2625	–
Водоснабжение; водоотведение, организация сбора и утилизации отходов, деятельность по ликвидации загрязнений	14	890	881	–
Строительство	10	4199	2867	... <sup>1)</sup>
Торговля оптовая и розничная; ремонт автотранспортных средств и мотоциклов	22	2737	2721	–
Транспортировка и хранение	14	1498	1490	–
Деятельность гостиниц и предприятий общественного питания	4	8	8	–
Деятельность в области информации и связи	... <sup>1)</sup>	... <sup>1)</sup>	... <sup>1)</sup>	–
Деятельность финансовая и страховая	–	–	–	–
Деятельность по операциям с недвижимым имуществом	19	348	343	–
Деятельность профессиональная, научная и техническая	3	83	25	–
Деятельность административная и сопутствующие дополнительные услуги	3	42	42	–
Государственное управление и обеспечение военной безопасности; социальное обеспечение	–	–	–	–
Образование	... <sup>1)</sup>	... <sup>1)</sup>	... <sup>1)</sup>	–
Деятельность в области здравоохранения и социальных услуг	... <sup>1)</sup>	... <sup>1)</sup>	... <sup>1)</sup>	–
Деятельность в области культуры, спорта, организации досуга и развлечений	... <sup>1)</sup>	... <sup>1)</sup>	... <sup>1)</sup>	–
Предоставление прочих видов услуг	3	86	... <sup>1)</sup>	–

<sup>1)</sup> Данные не публикуются в целях обеспечения конфиденциальности первичных статистических данных, полученных от организаций, в соответствии с Федеральным законом от 29.11.2007 №282-ФЗ.

## САНКТ-ПЕТЕРБУРГ

В январе–марте 2024 года в обращении участвовали векселя, обеспечивающие задолженность покупателей, на сумму 0,4 млрд. рублей, задолженность поставщикам – на 14,9 млрд. рублей.

В вексельной форме находилось 0,3% всей задолженности поставщикам и 0,01% – задолженности покупателей.

### Превышение кредиторской задолженности над дебиторской задолженностью на 1 апреля 2024 года

млрд. рублей

	Задолженность		Превышение кредиторской задолженности над дебиторской	
	деби-торская	креди-торская	всего <sup>1)</sup>	в % к дебиторской задолженности
Всего	13426	13530	104	0,8
в том числе по видам экономической деятельности:				
сельское, лесное хозяйство, охота, рыболовство и рыбоводство	9	5	-4	x
добыча полезных ископаемых	93	41	-51	x
обрабатывающие производства	3219	3860	640	19,9
обеспечение электрической энергией, газом и паром; кондиционирование воздуха	158	208	50	31,7
водоснабжение; водоотведение, организация сбора и утилизации отходов, деятельность по ликвидации загрязнений	25	32	7	27,1
строительство	1289	1655	366	28,4
торговля оптовая и розничная; ремонт автотранспортных средств и мотоциклов	5877	5162	-715	x
транспортировка и хранение	466	601	135	29,0
деятельность гостиниц и предприятий общественного питания	21	25	4	20,6
деятельность в области информации и связи	247	191	-56	x
деятельность финансовая и страховая	430	171	-259	x
деятельность по операциям с недвижимым имуществом	438	357	-81	x
деятельность профессиональная, научная и техническая	983	1072	90	9,1
деятельность административная и сопутствующие дополнительные услуги	137	86	-51	x
государственное управление и обеспечение военной безопасности; социальное обеспечение	1	1	0,4	67,4
образование	2	5	2	96,4
деятельность в области здравоохранения и социальных услуг	13	18	4	31,2
деятельность в области культуры, спорта, организации досуга и развлечений	10	27	17	1,6 p.
предоставление прочих видов услуг	7	13	5	73,8

## ЛЕНИНГРАДСКАЯ ОБЛАСТЬ

В январе–марте 2024 года в обращении участвовали векселя, обеспечивающие задолженность покупателей, на сумму 0,8 млрд. рублей, задолженность поставщикам – на 2,1 млрд. рублей.

В вексельной форме находилось 0,4% всей задолженности поставщикам и 0,1% – задолженности покупателей.

### Превышение кредиторской задолженности над дебиторской задолженностью на 1 апреля 2024 года

млрд. рублей

	Задолженность		Превышение кредиторской задолженности над дебиторской	
	деби- торская	креди- торская	всего <sup>1)</sup>	в % к дебиторской задолженности
Всего	1057	1223	165	15,6
в том числе по видам экономической деятельности:				
сельское, лесное хозяйство, охота, рыболовство и рыбоводство	20	17	-2	x
добыча полезных ископаемых	3	5	2	57,6
обрабатывающие производства	559	646	87	15,5
обеспечение электрической энергией, газом и паром; кондиционирование воздуха	14	19	5	36,9
водоснабжение; водоотведение, организация сбора и утилизации отходов, деятельность по ликвидации загрязнений	11	14	3	30,0
строительство	185	263	78	42,1
торговля оптовая и розничная; ремонт автотранспортных средств и мотоциклов	101	106	4	4,4
транспортировка и хранение	91	71	-20	x
деятельность гостиниц и предприятий общественного питания	0,1	0,3	0,2	3,8 p.
деятельность в области информации и связи	0,5	1	0,2	37,9
деятельность финансовая и страховая	... <sup>2)</sup>	... <sup>2)</sup>	... <sup>2)</sup>	... <sup>2)</sup>
деятельность по операциям с недвижимым имуществом	34	24	-10	x
деятельность профессиональная, научная и техническая	28	48	21	75,1
деятельность административная и сопутствующие дополнительные услуги	2	1	-0,2	x
государственное управление и обеспечение военной безопасности; социальное обеспечение	... <sup>2)</sup>	... <sup>2)</sup>	... <sup>2)</sup>	... <sup>2)</sup>
образование	0,0	0,1	0,1	4,1 p.
деятельность в области здравоохранения и социальных услуг	0,0	0,0	-0,0	x
деятельность в области культуры, спорта, организации досуга и развлечений	0,2	1	1	4,7 p.
предоставление прочих видов услуг	4	1	-3	x

<sup>1)</sup> Знак "-" означает превышение дебиторской задолженности над кредиторской.

<sup>2)</sup> Данные не публикуются в целях обеспечения конфиденциальности первичных статистических данных, полученных от организаций, в соответствии с Федеральным законом от 29.11.2007 №282-ФЗ.

**ДЕМОГРАФИЧЕСКАЯ СИТУАЦИЯ<sup>1)</sup>**

По предварительной оценке численность постоянного населения Санкт-Петербурга на 1 апреля 2024 года составила 5598,6 тыс. человек и с начала года увеличилась на 0,8 тыс. человек или на 0,01%.

Рост численности населения в январе–марте 2024 года произошел за счет миграционного прироста. Миграционный прирост полностью компенсировал естественную убыль населения и превысил ее на 17%.

*Характеристика демографической ситуации в январе–марте*

	Человек			На 1000 человек населения <sup>2)</sup>		
	2024	2023	прирост, снижение (-)	2024	2023	2024 в % к 2023
Родившиеся	11509	11414	95	8,3	8,3	100,0
Умершие	16698	15282	1416	12,0	11,1	108,1
в том числе дети в возрасте до 1 года <sup>3)</sup>	48	60	-12	4,0	4,8	83,3
Естественная убыль (-)	-5189	-3868		-3,7	-2,8	132,1
Зарегистрировано:						
браков, ед.	7067	7972	-905	5,1	5,8	87,9
разводов, ед.	6443	6530	-87	4,6	4,7	97,9

**Коэффициенты естественного движения населения (на 1000 человек населения) в январе–марте**

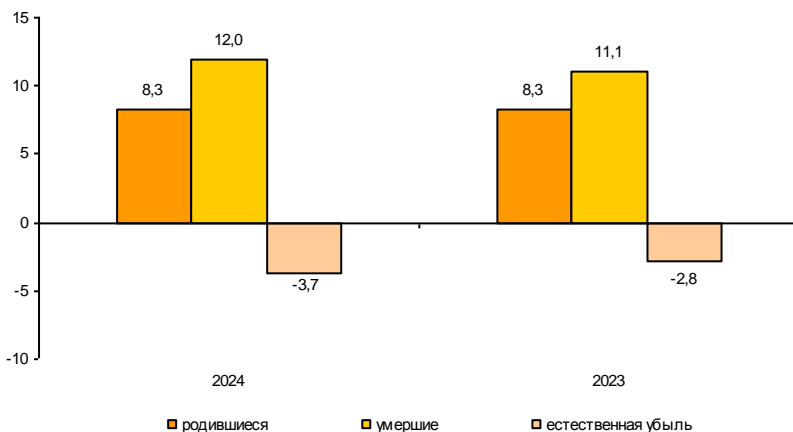



По предварительной оценке численность постоянного населения Ленинградской области на 1 апреля 2024 года составила 2037,5 тыс. человек (в том числе городское – 1373,3 тыс. человек, сельское – 664,2 тыс. человек) и с начала года увеличилась на 1,7 тыс. человек или на 0,08%.

Рост численности населения в январе–марте 2024 года произошел за счет миграционного прироста. Миграционный прирост полностью компенсировал естественную убыль населения и превысил ее на 52%.

### Характеристика демографической ситуации в январе–марте

	Человек			На 1000 человек населения <sup>2)</sup>		
	2024	2023	прирост, снижение (-)	2024	2023	2024 в % к 2023
Родившиеся	2807	3036	-229	5,6	6,1	91,8
Умершие	6156	6185	-29	12,2	12,4	98,4
в том числе дети в возрасте до 1 года <sup>3)</sup>	14	9	5	4,7	3,0	1,6 р.
Естественная убыль (-)	-3349	-3149		-6,6	-6,3	104,8
Зарегистрировано:						
браков, ед.	1334	1644	-310	2,6	3,3	78,8
разводов, ед.	1498	1707	-209	3,0	3,4	88,2

### Коэффициенты естественного движения населения (на 1000 человек населения) в январе–марте

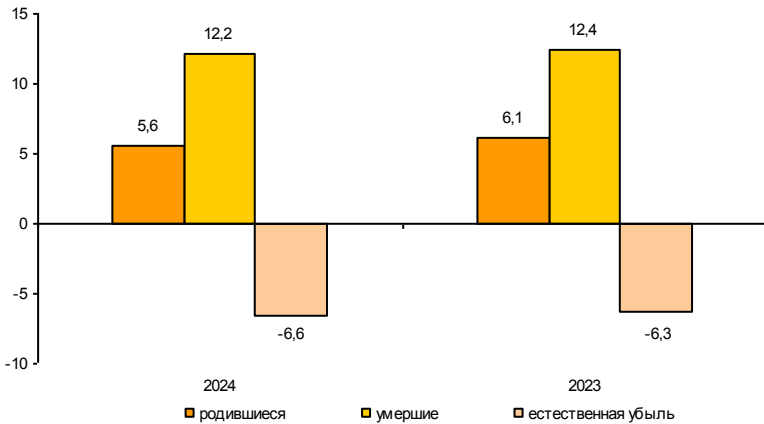

<sup>1)</sup> Информация о естественном движении населения формируется на основе данных системы «Единый государственный реестр записей актов гражданского состояния» (ЕГР ЗАГС), оператором которой определена Федеральная налоговая служба; при расчете демографических показателей используется численность населения с учётом итогов Всероссийской переписи населения 2020 г.

<sup>2)</sup> Здесь и далее показатели помесячной оперативной отчетности приведены в пересчете на год.

<sup>3)</sup> Относительные показатели – в расчете на 1000 родившихся живыми.

## САНКТ-ПЕТЕРБУРГ

### Общие итоги миграции населения

человек

	Январь-март 2024			Январь-март 2023		
	число при- бывших	число вы- бывших	мигра- ционный прирост	число при- бывших	число вы- бывших	мигра- ционный прирост
Миграция	39530	33476	6054	37390	34819	2571
из нее:						
в пределах России	36611	31286	5325	33005	31036	1969
в том числе:						
внутрирегиональная	13191	13191	–	12059	12059	–
межрегиональная	23420	18095	5325	20946	18977	1969
международная миграция	2919	2190	729	4385	3783	602
в том числе:						
со странами СНГ	2615	1940	675	3970	3418	552
с другими зару- бежными странами	304	250	54	415	365	50

### Миграционные потоки со странами СНГ

человек

	Январь-март 2024			Январь-март 2023		
	число при- бывших	число вы- бывших	мигра- ционный прирост, снижение (-)	число при- бывших	число вы- бывших	мигра- ционный прирост, снижение (-)
Миграция со странами СНГ	2615	1940	675	3970	3418	552
в том числе по странам:						
Азербайджан	142	94	48	226	149	77
Армения	101	103	-2	183	107	76
Беларусь	198	143	55	297	372	-75
Казахстан	223	145	78	280	413	-133
Кыргызстан	147	148	-1	244	677	-433
Молдова	376	183	193	355	255	100
Таджикистан	577	333	244	782	323	459
Туркменистан	34	26	8	48	29	19
Узбекистан	228	212	16	322	271	51
Украина	589	553	36	1233	822	411

*Общие итоги миграции населения*

	человек					
	<i>Январь-март 2024</i>			<i>Январь-март 2023</i>		
	<i>число при- бывших</i>	<i>число вы- бывших</i>	<i>мигра- ционный прирост</i>	<i>число при- бывших</i>	<i>число вы- бывших</i>	<i>мигра- ционный прирост</i>
Миграция	20168	15087	5081	20640	15434	5206
из нее:						
в пределах России	18603	14238	4365	18420	14056	4364
в том числе:						
внутрирегиональная	3430	3430	–	3684	3684	–
межрегиональная	15173	10808	4365	14736	10372	4364
международ- ная миграция	1565	849	716	2220	1378	842
в том числе:						
со странами СНГ	1492	795	697	2109	1279	830
с другими зару- бежными странами	73	54	19	111	99	12

*Миграционные потоки со странами СНГ*

	человек					
	<i>Январь-март 2024</i>			<i>Январь-март 2023</i>		
	<i>число при- бывших</i>	<i>число вы- бывших</i>	<i>мигра- ционный прирост, снижение (-)</i>	<i>число при- бывших</i>	<i>число вы- бывших</i>	<i>мигра- ционный прирост, снижение (-)</i>
Миграция со странами СНГ	1492	795	697	2109	1279	830
в том числе по странам:						
Азербайджан	55	28	27	56	47	9
Армения	64	65	-1	123	37	86
Беларусь	93	44	49	112	124	-12
Казахстан	140	56	84	161	102	59
Кыргызстан	68	67	1	113	55	58
Молдова	167	80	87	180	147	33
Таджикистан	495	196	299	691	215	476
Туркменистан	29	17	12	61	24	37
Узбекистан	128	62	66	154	115	39
Украина	253	180	73	458	413	45

**УРОВЕНЬ ЖИЗНИ НАСЕЛЕНИЯ**

*Распределение общего объема денежных доходов населения<sup>1)</sup>*

	в %	
	2023	Справочно: 2022
Денежные доходы	100	100
в том числе по 20-ти процентным группам населения:		
первая (с наименьшими доходами)	5,4	5,6
вторая	10,2	10,3
третья	15,2	15,3
четвертая	22,7	22,7
пятая (с наивысшими доходами)	46,5	46,1
Коэффициент концентрации доходов (индекс Джини)	0,406	0,401
Соотношение доходов 10% наиболее и 10% наименее обеспеченного населения, раз	14,9	14,3

*Распределение населения по размеру среднедушевого денежного дохода в 2023 году<sup>1)</sup>*

	Тыс. человек	В % к итогу	Справочно: 2022	
			тыс. человек	в % к итогу
Все население	5600,0	100	5377,5	100
в том числе со среднедушевым денежным доходом в месяц, руб.:				
до 7000,0	18,3	0,3	21,8	0,4
7000,1–10000,0	51,1	0,9	59,7	1,1
10000,1–14000,0	133,0	2,4	152,4	2,8
14000,1–19000,0	257,3	4,6	287,6	5,3
19000,1–27000,0	535,9	9,6	580,1	10,8
27000,1–45000,0	1263,7	22,6	1299,4	24,2
45000,1–60000,0	848,4	15,1	826,8	15,4
свыше 60000,0	2492,3	44,5	2149,7	40,0

В 2023 году на долю 10% наиболее обеспеченного населения приходилось 29,9% денежных доходов, а на долю 10% наименее обеспеченного населения – 2,0% (в 2022 году – 29,5% и 2,1% соответственно).

Численность населения с денежными доходами ниже границы бедности в 2023 году составила 248,0 тыс. человек, или 4,4% от общей численности населения (в 2022 году – 245,0 тыс. человек, или 4,6%).

*Распределение общего объема денежных доходов населения<sup>1)</sup>*

в %

	2023	Справочно: 2022
Денежные доходы	100	100
в том числе по 20-ти процентным группам населения:		
первая (с наименьшими доходами)	6,8	7,0
вторая	11,7	11,8
третья	16,4	16,5
четвертая	23,1	23,1
пятая (с наивысшими доходами)	42,0	41,6
Коэффициент концентрации доходов (индекс Джини)	0,349	0,345
Соотношение доходов 10% наиболее и 10% наименее обеспеченного населения, раз	10,0	9,6

*Распределение населения по размеру среднедушевого денежного дохода в 2023 году<sup>1)</sup>*

	Тыс. человек	В % к итогу	Справочно: 2022	
			тыс. человек	в % к итогу
Все население	2023,8	100	1911,6	100
в том числе со среднедушевым денежным доходом в месяц, руб.:				
до 7000,0	9,7	0,5	11,9	0,6
7000,1–10000,0	33,3	1,7	39,3	2,1
10000,1–14000,0	92,3	4,6	105,1	5,5
14000,1–19000,0	176,3	8,7	192,5	10,1
19000,1–27000,0	336,4	16,6	348,9	18,2
27000,1–45000,0	630,0	31,1	603,8	31,6
45000,1–60000,0	310,0	15,3	272,9	14,3
свыше 60000,0	435,8	21,5	337,2	17,6

В 2023 году на долю 10% наиболее обеспеченного населения приходилось 26,1% денежных доходов, а на долю 10% наименее обеспеченного населения – 2,6% (в 2022 году – 25,8% и 2,7% соответственно).

Численность населения с денежными доходами ниже границы бедности в 2023 году составила 137,5 тыс. человек, или 6,8% от общей численности населения (в 2022 году – 133,8 тыс. человек, или 7,0%).

<sup>1)</sup> Данные пересмотрены с учетом итогов ВПН-2020.

## САНКТ-ПЕТЕРБУРГ

### Изменение среднего размера назначенных пенсий

			на начало месяца
	<i>Средний размер назначенных пенсий, рублей<sup>1)</sup></i>	<i>Реальный размер назначенных пенсий в % к соответствующему периоду предыдущего года</i>	<i>Средний размер назначенных пенсий в % к среднему размеру начисленной заработной платы</i>
2022			
январь	18415,5	97,8	25,0
апрель	18470,2	91,0	22,5
июль	19919,8	101,2	24,6
октябрь	20038,4	102,5	24,8
2023			
январь	20854,4	101,6	26,0
апрель	20994,2	110,9	22,7
июль	20991,3	100,4	22,9
октябрь	21182,2	99,7	22,3
2024			
январь	22401,7	100,8	24,2
апрель	22551,4	99,9	21,7

*Изменение среднего размера назначенных пенсий*

			на начало месяца
	<i>Средний размер назначенных пенсий, рублей<sup>1)</sup></i>	<i>Реальный размер назначенных пенсий в % к соответствующему периоду предыдущего года</i>	<i>Средний размер назначенных пенсий в % к среднему размеру начисленной заработной платы</i>
2022			
январь	17381,0	99,0	32,7
апрель	17464,9	93,3	29,8
июль	18877,6	102,8	32,2
октябрь	19047,2	104,6	32,6
2023			
январь	19909,6	102,9	33,8
апрель	20080,1	111,2	30,8
июль	20116,8	101,8	30,4
октябрь	20348,6	101,1	30,0
2024			
январь	21547,5	102,3	30,4
апрель	21702,6	101,3	28,0

<sup>1)</sup> По данным Фонда пенсионного и социального страхования Российской Федерации.

## САНКТ-ПЕТЕРБУРГ

### ПРЕСТУПНОСТЬ<sup>1)</sup>

Распределение числа зарегистрированных преступлений по видам

	Январь-апрель 2024	В % к январю-апрелю 2023	Справочно: январь-апрель 2023 в % к январю-апрелю 2022
Зарегистрировано преступлений	21492	98,9	106,7
из них:			
убийство и покушение на убийство	56	136,6	57,7
умышленное причинение тяжкого вреда здоровью	94	85,5	117,0
изнасилование и покушение на изнасилование	24	114,3	100,0
разбой	32	64,0	83,3
грабеж	211	74,3	80,5
кража	5570	81,4	98,1
мошенничество	6766	119,4	124,0
хулиганство	69	1,9 п.	71,2
преступления, связанные с незаконным оборотом наркотиков	1922	76,1	109,0

В январе–апреле 2024 года зарегистрировано 21492 преступления, что на 1,1% меньше, чем в январе–апреле 2023 года. Из общего числа зарегистрированных преступлений 7084 отнесено к тяжким и особо тяжким преступлениям, что на 4,1% больше, чем в январе–апреле 2023 года. Их доля в общем числе зарегистрированных преступлений составила 33,0%.

Доля преступлений, связанных с незаконным оборотом наркотиков, составила 8,9%.

В январе–апреле 2024 года зарегистрировано 1554 преступления экономической направленности, что на 29,4% больше, чем в январе–апреле 2023 года.

#### Характеристика лиц, совершивших преступления

	Январь-апрель 2024	В % к январю-апрелю 2023	Справочно: январь-апрель 2023 в % к январю-апрелю 2022
Выявлено лиц, совершивших преступления	6690	100,2	98,3
из них:			
несовершеннолетних	130	120,4	98,2
женщин	1314	106,2	115,9
учащихся, студентов	203	128,5	96,3
без постоянного источника дохода	4295	97,0	99,5
из них безработных	3	100,0	75,0



*Распределение числа зарегистрированных преступлений по видам*

	единиц		
	<i>Январь-апрель 2024</i>	<i>В % к январю-апрелю 2023</i>	<i>Справочно: январь-апрель 2023 в % к январю-апрелю 2022</i>
Зарегистрировано преступлений	7305	90,7	92,8
из них:			
убийство и покушение на убийство	29	85,3	94,4
умышленное причинение тяжкого вреда здоровью	70	104,5	94,4
изнасилование и покушение на изнасилование	12	85,7	116,7
разбой	19	2,1 р.	37,5
грабеж	100	77,5	71,7
кража	1847	71,5	66,8
мошенничество	1951	118,7	123,0
хулиганство	13	118,2	100,0
преступления, связанные с незаконным оборотом наркотиков	597	122,1	97,4

В январе–апреле 2024 года зарегистрировано 7305 преступлений, что на 9,3% меньше, чем в январе–апреле 2023 года. Из общего числа зарегистрированных преступлений 2663 отнесено к тяжким и особо тяжким преступлениям, что на 6,6% больше, чем в январе–апреле 2023 года. Их доля в общем числе зарегистрированных преступлений составила 36,5%.

Доля преступлений, связанных с незаконным оборотом наркотиков, составила 8,2%.

В январе–апреле 2024 года зарегистрировано 452 преступления экономической направленности, что осталось на уровне соответствующего периода прошлого года.

*Характеристика лиц, совершивших преступления*

	человек		
	<i>Январь-апрель 2024</i>	<i>В % к январю-апрелю 2023</i>	<i>Справочно: январь-апрель 2023 в % к январю-апрелю 2022</i>
Выявлено лиц, совершивших преступления	2595	88,1	109,0
из них:			
несовершеннолетних	53	58,2	121,3
женщин	410	77,4	128,3
учащихся, студентов	65	66,3	132,4
без постоянного источника дохода	1621	89,5	107,9
из них безработных	–	–	2,0 р.

<sup>1)</sup> По данным ГУ МВД России по г. Санкт-Петербургу и Ленинградской области.



**ПРИЛОЖЕНИЯ**

**САНКТ-ПЕТЕРБУРГ**

**САНКТ-ПЕТЕРБУРГ****Производство важнейших видов товаров  
в январе–апреле 2024 года**

	<i>Единица измерения</i>	<i>Произведено</i>	<i>В % к январю- апрелю 2023 года</i>
<i>Производство пищевых продуктов</i>			
Колбасные изделия	тыс. т	10,0	75,9
Полуфабрикаты мясные, мясосодержащие	—"	8,8	70,1
Рыба переработанная и консервированная	—"	18,2	137,1
Молоко жидкое обработанное	—"	55,0	99,8
Сыр и творог	—"	4,7	108,3
Продукты кисломолочные (кроме творога и продуктов из творога)	—"	36,9	119,4
Мука	—"	149,9	100,9
Хлеб и хлебобулочные изделия	—"	116,7	105,4
Кондитерские изделия	—"	59,3	115,8
<i>Производство напитков</i>			
Пиво	тыс. дкл	17,3	109,1
Напитки безалкогольные прочие	—"	12,9	118,5
<i>Производство одежды</i>			
Спецодежда	тыс. шт.	467,0	96,6
Изделия трикотажные или вязанные	—"	678,0	87,3
<i>Производство кожи и изделий из кожи</i>			
Обувь	млн. пар	1,4	81,3
<i>Обработка древесины и производство изделий из дерева и пробки, кроме мебели, производство изделий из соломки и материалов для плетения</i>			
Фанера	тыс. м <sup>3</sup>	83,0	1,8 р.
<i>Производство химических веществ и химических продуктов</i>			
Материалы лакокрасочные	тыс. т	57,1	107,1
Средства моющие	—"	83,0	138,7
<i>Производство лекарственных средств и материалов, применяемых в медицинских целях</i>			
Препараты лекарственные	млрд. руб.	22,0	116,3

	<i>Единица измерения</i>	<i>Произведено</i>	<i>В % к январю-апрелю 2023 года</i>
<i>Производство резиновых и пластмассовых изделий</i>			
Бутыли, бутылки, флаконы и аналогичные изделия из пластмасс	млн. шт.	74,2	126,4
Изделия упаковочные пластмассовые прочие	—"–	793,6	103,4
Блоки оконные пластмассовые	тыс. м <sup>2</sup>	143,2	98,4
<i>Производство прочей неметаллической минеральной продукции</i>			
Стеклопакеты	тыс. м <sup>2</sup>	531,9	104,6
Блоки и прочие изделия сборные строительные для зданий и сооружений из цемента, бетона или искусственного камня	тыс. м <sup>3</sup>	273,6	118,3
Бетон, готовый для заливки (товарный бетон)	млн. м <sup>3</sup>	1,7	1,5 р.
<i>Производство металлургическое</i>			
Прокат готовый	тыс. т	253,6	98,6
Сталь нелегированная	—"–	34,6	140,9
Сталь легированная	—"–	52,9	100,9
<i>Производство готовых металлических изделий</i>			
Конструкции и детали конструкций из черных металлов	тыс. т	151,1	144,3
Инструменты рабочие сменные для станков и для ручного инструмента	тыс. шт.	793,2	1,7 р.
<i>Производство компьютеров, электронных и оптических изделий</i>			
Компьютеры и периферийное оборудование	млрд. руб.	14,8	107,2
<i>Производство машин и оборудования</i>			
Арматура для трубопроводов, сосудов, котлов, цистерн, баков и аналогичных емкостей	тыс. шт.	782,8	2,6 р.
<i>Производство автотранспортных средств, прицепов и полуприцепов</i>			
Комплекующие и принадлежности для автотранспортных средств прочие	млрд. руб.	3,8	2,3 р.
<i>Производство прочих готовых изделий</i>			
Инструменты и оборудование медицинские	млрд. руб.	4,0	118,1
<i>Обеспечение электрической энергией, газом и паром; кондиционирование воздуха</i>			
Электроэнергия	млрд. кВт-ч	10,0	105,9
Пар и горячая вода	млн. Гкал	26,8	104,0

**САНКТ-ПЕТЕРБУРГ****Строительство объектов федеральной адресной инвестиционной программы в январе–апреле 2024 года**

тыс. рублей

	Срок ввода объекта (мощности)	Инвестиции в основной капитал		
		лимит, установленный на год	освоено за отчетный период <sup>1)</sup>	% технической готовности
<b>Федеральные целевые программы</b>				
<b>Объекты, мероприятия (укрупненные инвестиционные проекты), не включенные в долгосрочные (федеральные) целевые программы</b>				
СПб ГКУ "Дирекция транспортного строительства"				
Строительство транспортной развязки на пересечении Московского шоссе с Дунайским проспектом	2025	2256070	855315	67,6
ФГБУ "Национальный медицинский исследовательский центр им. В.А. Алмазова" Минздрава РФ				
Строительство научно-образовательного комплекса	2025	–	13398	38,8
Строительство научно-клинического нейрохирургического комплекса, 1 этап, 2 этап	2028	61992	4637	13,0
Строительство научно-клинического нейрохирургического комплекса, 3 этап	2025	57640	473	25,4
Строительство медицинского радиологического центра, Ул. Заповедная, уч.1	2025	–	15066	4,2
Многоярусный гараж, объект гражданской обороны, проектные и изыскательские работы	2023	5398	–	–
Многоярусный гараж, объект гражданской обороны	2026	229181	–	–
ФГБУ "Национальный медицинский исследовательский центр онкологии им. Н.Н. Петрова"				
Строительство и реконструкция комплекса зданий(1-й этап). Клинический корпус с пищеблоком	2028	300000	24419	9,2
ФБУН "НИИ эпидемиологии и микробиологии имени Пастера", г. Санкт-Петербург				
Строительство комплекса зданий, проектно-изыскательские работы	2024	36000	–	–
ФГБОУ ВО "Санкт-Петербургский Государственный морской технический университет"				
"Студенческое общежитие" на земельном участке по адресу: Ленинский проспект, дом 101, литер А	2025	306259	–	5,2

<sup>1)</sup> За счет всех источников финансирования.

## ПРИЛОЖЕНИЕ

продолжение

<i>Срок ввода объекта (мощности)</i>	<i>Инвестиции в основной капитал</i>			<i>% технической готовности</i>
	<i>лимит, установленный на год</i>	<i>освоено за отчетный период<sup>1)</sup></i>	<i>% готов-</i>	
<b>Управление делами Президента.</b>				
<b>ФГБУ "Управление заказчика строительства и реконструкции объектов в Северо-Западном федеральном округе"</b>				
I этап-Строительство комплекса зданий в составе административных зданий Верховного Суда РФ, Судебного департамента при Верховном Суде РФ, инженерно-технического блока и Дворца танцев Б. Эйфмана, г. Санкт-Петербург, пр. Добролюбова, д.16, ПИР				
2028	102804	200182	–	
I этап-Строительство комплекса зданий в составе административных зданий Верховного Суда РФ, Судебного департамента при Верховном Суде РФ, инженерно-технического блока и Дворца танцев Б. Эйфмана, г. Санкт-Петербург, пр. Добролюбова, д.16				
2028	1069019	142544	22,0	
II этап-Строительство жилого комплекса на 600 квартир (с паркингом) для судей, сотрудников аппарата Верховного Суда РФ, Судебного департамента при Верховном Суде РФ, г. Санкт-Петербург, Большеохтинский проспект, уч.90, уч.10, ПИР				
2028	68232	–	–	
Проектирование и реконструкция (в режиме реставрации с приспособлением к современному использованию) объекта капитального строительства "Комплекс зданий и сооружений Федоровского городка в Царском селе Санкт-Петербурга"				
2025	749010	82516	82,0	
<b>ФГБОУ ВО Первый С-Петербургский гос. мед. университет им. Павлова.</b>				
Строительство нового корпуса, включающего клинику-реабилитационный центр клиники НИИ детской онкологии, гематологии, трансплантологии им. Р. М. Горбачевой, новая часть клиники офтальмологии				
2024	523823	115951	56,5	
Строительство корпуса Научно-клинического центра анестезиологии и реаниматологии, реконструкция корпуса НИИ детской онкологии, гематологии и трансплантологии им.Р.М.Горбачевой и корпусов НИИ хирургии и неотложной медицины ФГБОУВО ПСПбГМУ им.И.П.Павлова				
2026	516776	516744	5,0	
Реконструкция с элементами реставрации объекта ФГБОУ ВО "Санкт-Петербургская академия Следственного комитета РФ", г. Санкт-Петербург, Набережная реки Мойки, д.9б, лит. "А"				
2024	459436	–	96,0	

<sup>1)</sup> За счет всех источников финансирования.

	<i>Срок ввода объекта (мощности)</i>	<i>Инвестиции в основной капитал лимит, установленный на год</i>	<i>освоено за отчетный период<sup>1)</sup></i>	<i>% технической готовности</i>
Реконструкция и строительство комплекса зданий для размещения ФГКОУ "Санкт-Петербургский кадетский корпус Следственного комитета РФ", г. Санкт-Петербург, г. Петергоф, ул. Петергофская, д. 17 (2 этап)	2024	2285206	–	–
ФГБОУ ВПО "Российская академия народного хозяйства и государственной службы при Президенте РФ", учебно-административный корпус Северо-Западного института управления – филиала РАНХиГС Реконструкция в режиме реставрации с приспособлением к современному использованию	2028	68498	32296	3,6
ФГБУН Музей антропологии и этнографии им. Петра Великого (Кунсткамера) РАН Создание современного многофункционального научно-хранительского центра на базе объекта незавершенного строительства, г. Санкт-Петербург, ул. Заповедная, д.51, корп.3	2027	575894	156719	34,2
ФКП "Дирекция комплекса защитных сооружений" г. Санкт-Петербурга Минстроя РФ Реконструкция путепроводной развязки комплекса защитных сооружений г. Санкт-Петербурга от наводнений и Кронштадтского шоссе	2026	258616	221535	35,3
ГБОУ ВО "ГУМРФ имени адмирала С.О. Макарова" Реконструкция учебного городка № 3, здание общежития литера Г (Васильевский остров, 21 линия, д.14)	2025	79625	–	37,2
Национальный исследовательский университет "Высшая школа экономики" Реконструкция учебного корпуса в режиме реставрации с приспособлением к современному использованию, г. Санкт-Петербург, 10 линия Васильевского острова, д. 3/30	2024	1618511	11089	61,2
Строительство общежития на 600 мест, г. Санкт-Петербург, ул. Крупской, д.3	2024	17314	–	31,5
ФГБОУ ВО "Санкт-Петербургская государственная консерватория имени Н.А. Римского-Корсакова" Реконструкция и реставрация основного здания, в том числе проектирование	2024	3074158	1596181	29,1

<sup>1)</sup> За счет всех источников финансирования.



	Срок ввода объекта (мощности)	Инвестиции в основной капитал		
		лимит, установленный на год	освоено за отчетный период <sup>1)</sup>	% технической готовности
<b>Национальный исследовательский университет "Высшая школа экономики"</b>				
Реконструкция учебного корпуса в режиме реставрации с приспособлением к современному использованию, г. Санкт-Петербург, 10 линия Васильевского острова, д. 3/30	2024	1618511	11089	61,2
Строительство общежития на 600 мест, г. Санкт-Петербург, ул. Крупской, д.3	2024	17314	–	31,5
<b>ФГБОУ ВО "Санкт-Петербургская государственная консерватория имени Н.А. Римского-Корсакова"</b>				
Реконструкция и реставрация основного здания, в том числе проектирование	2024	3074158	1596181	29,1
<b>"Академический Малый драматический театр – Театр Европы"</b>				
Строительство Новой сцены, ул. Звенигородская, дом 7, литера А	2027	333421	44551	9,8
<b>ФГБУК "Государственный художественно-архитектурный дворцово-парковый музей-заповедник "Царское Село"</b>				
Реконструкция, техпереоснащение с элементами реставрации, приспособление для музейного использования Александровского дворца, г. Санкт-Петербург, г. Пушкин, ул. Дворцовая, д.2	2026	709654	98220	81,0
<b>ФГБУК "Государственный академический Мариинский театр"</b>				
Административно-производственное здание Художественно-производственного комбината Мариинского театра", г. Санкт-Петербург, ул. Булаковского, д.6, лит. А	2025	202190	1190	1,0
Строительство погрузочно-разгрузочной площадки", г. Санкт-Петербург, пос. Шушары, ул. Ленина, участок 2 (северо-восточнее дома 3, литера Б по улице Ленина)	2024	57776	18500	1,4
<b>ФГБУН Институт мозга человека им. Н. П. Бехтеревой РАН</b>				
Реконструкция здания, г. Санкт-Петербург, Петроградский район, ул. Академика Павлова, д. 12А, литер П	2024	1355390	390501	70,0

<sup>1)</sup> За счет всех источников финансирования.

	Срок ввода объекта (мощности)	Инвестиции в основной капитал		
		лимит, установленный на год	освоено за отчетный период <sup>1)</sup>	% технической готовности
<b>ФГБОУ ВО "Санкт-Петербургский государственный университет"</b>				
Строительство объектов для размещения бизнес-школы – Высшей школы менеджмента, 3-я очередь, 3-й этап. Новое строительство. Здания общежитий для магистров (МИБ)	2026	646495	603	18,6
Комплекс дворцово-паркового ансамбля "Михайловская дача". Гофмейстерский корпус	2025	176303	13808	40,3
<b>ФГБУ "Межвузовский студенческий городок в Санкт-Петербурге"</b>				
Реконструкция объекта незавершенного строительства общежития для проживания студентов с пристройкой входной группы, Бассейная улица, дом 8, кор. 2, строение 1	2024	116276	64375	36,4
<b>ФГУП "Гидрографическое предприятие"</b>				
Строительство головного гидрографического лоцмейстерского судна ледового класса Arc7	2026	4164064	1342764	60,1
Модернизация исследовательского судна "Алексей Марышев", теперевооружение	2024	288281	–	44,8
<b>ФГБУК "Государственный Эрмитаж"</b>				
Строительство комплекса зданий производственной базы и фондохранилища - III очередь, V-ый этап строительства (3-й этап 3 очереди строительства) ул. Школьная, д.39, литера А	2028	100000	4849	29,5
<b>ФКП "Управление заказчика капитального строительства Министерства обороны Российской Федерации"</b>				
Реконструкция с элементами реставрации с приспособлением к современному использованию объекта культурного наследия федерального значения "Форт "Император Александр I" (форт "Чумной"), I этап, г. Кронштадт	2027	52993	–	20,7
Реконструкция с элементами реставрации с приспособлением к современному использованию объекта культурного наследия федерального значения "Форт "Кроншлот", I этап, г. Кронштадт	2028	64842	–	13,8
Реконструкция с элементами реставрации с приспособлением к современному использованию объекта культурного наследия федерального значения «Форт «Петр I» (Форт «Цитадель»), I этап, г. Кронштадт (г. Санкт-Петербург, г. Кронштадт, южный фарватер)	2029	132165	–	0,3

<sup>1)</sup> За счет всех источников финансирования.

**Ввод в действие жилых домов по районам Санкт-Петербурга в январе–апреле 2024 года<sup>1)</sup>**

	Введено		В % к январю-апрелю 2023		Справочно: январь-апрель 2023 в % к январю-апрелю 2022	
	общей площади, тыс. м <sup>2</sup>	квартир	общая площадь	квартир	общая площадь	квартир
Всего	1174,2	25491	99,0	91,7	84,7	96,5
в том числе без домов, построенных населением	1118,7	25206	100,6	91,7	84,6	96,6
Адмиралтейский	–	–	–	–	1,6 р.	1,9 р.
Василеостровский	78,0	1857	2,0 р.	3,4 р.	2,2 р.	3,8 р.
Выборгский	178,9	3793	1,8 р.	144,4	27,8	36,5
Калининский	–	–	х	х	х	х
Кировский	–	–	–	–	10,7	9,3
Колпинский	–	–	–	–	х	х
Красногвардейский	93,7	1904	57,4	35,5	5,6 р.	7,5 р.
Красносельский	208,1	5081	108,9	98,9	3,9 р.	6,3 р.
Кронштадтский	–	–	х	х	х	х
Курортный	7,6	79	8,8 р.	2,8 р.	45,8	100,0
Московский	88,4	2125	х	х	–	–
Невский	97,5	2387	108,1	101,0	79,5	78,8
Петроградский	73,8	1060	х	х	–	–
Петродворцовый	16,4	559	х	х	–	–
Приморский	208,0	4843	68,6	69,8	78,0	68,4
Пушкинский	68,3	1518	135,1	1,5 р.	51,0	42,5
Фрунзенский	–	–	х	х	х	х
Центральный	–	–	–	–	29,1	15,6

<sup>1)</sup> Ввод в действие жилых домов по районам Санкт-Петербурга без учета построенных населением за счет собственных и привлеченных средств. В соответствии с приказом Росстата от 30.07.2021 г. № 464 сведения о построенных населением жилых домах с 2022 года формируются по кадастровым районам. Деление на кадастровые районы не совпадает с делением на административные районы Санкт-Петербурга.

## САНКТ-ПЕТЕРБУРГ

### Цены на основные продукты питания и соотношение этих цен с ценой на говядину

	Средняя цена, в рублях за килограмм			Соотношение цены продукта с ценой на говядину		
	декабрь 2023	март 2024	апрель 2024	декабрь 2023	март 2024	апрель 2024
Говядина	580,08	607,07	607,50	100	100	100
Куры	225,43	214,70	215,15	39	35	35
Свинина	348,87	339,76	340,94	60	56	56
Баранина	762,77	829,29	832,66	131	137	137
Рыба мороженая	225,25	243,11	243,28	39	40	40
Масло сливочное	1061,32	1122,71	1141,84	183	185	188
Маргарин	294,62	301,14	301,70	51	50	50
Масло подсолнечное	141,10	145,27	146,18	24	24	24
Молоко пастеризованное, л	79,01	80,75	81,47	14	13	13
Сметана	250,14	262,43	266,76	43	43	44
Творог	473,42	470,10	482,70	82	77	79
Сыр твердый	854,25	867,03	864,55	147	143	142
Яйца, 10 шт.	125,19	129,95	130,73	22	21	22
Сахар-песок	65,69	67,64	68,76	11	11	11
Хлеб ржано-пшеничный	88,10	104,01	107,39	15	17	18
Хлеб пшеничный	113,59	125,98	132,06	20	21	22
Мука пшеничная	61,19	61,12	61,39	11	10	10
Рис	136,32	138,44	140,79	24	23	23
Пшено	67,63	69,72	70,08	12	11	12
Вермишель	147,80	147,99	142,47	25	24	23
Картофель	29,50	28,92	28,69	5	5	5
Капуста	35,82	44,77	44,32	6	7	7
Морковь	44,01	55,85	60,26	8	9	10
Лук репчатый	36,80	43,46	40,22	6	7	7
Яблоки	139,56	139,64	144,21	24	23	24

В Санкт-Петербурге в апреле 2024 года по сравнению с декабрем 2023 года относительно цены на говядину подорожали: баранина, рыба мороженая, масло сливочное, сметана, хлеб ржано-пшеничный, хлеб пшеничный, капуста, морковь, лук репчатый; подешевели: куры, свинина, маргарин, молоко пастеризованное, творог, сыр твердый, мука пшеничная, рис, вермишель; по маслу подсолнечному, яйцам, сахару-песку, пшену, картофелю, яблокам соотношение цен осталось на прежнем уровне.

**Динамика цен на основные виды  
плодоовощной продукции в 2024 году**

в % к предыдущему месяцу

	<i>Картофель</i>	<i>Капуста белокочанная</i>	<i>Лук репчатый</i>	<i>Свёкла столовая</i>	<i>Морковь</i>	<i>Помидоры</i>
Январь	102,0	114,2	109,4	108,5	111,0	100,5
Февраль	103,5	107,2	106,1	103,4	102,9	106,0
Март	95,1	103,7	102,6	108,5	108,4	105,3
Апрель	99,2	99,0	92,5	119,9	107,9	98,7
Апрель 2024 в % к декабрю 2023	99,5	125,6	110,1	145,9	133,5	110,7
Справочно: апрель 2023 в % к декабрю 2022	97,3	134,8	2,0 р.	108,6	136,9	1,5 р.

**Изменение заработной платы  
и сводного индекса потребительских цен**

в % к предыдущему месяцу

	<i>Средняя номинальная заработная плата</i>	<i>Индекс потребительских цен</i>	<i>Реальная заработная плата</i>
2023			
декабрь	140,5	101,0	139,2
2024			
январь	70,9	100,8	70,4
февраль	111,2	100,9	110,3
март	99,3	100,5	98,8
апрель	...	100,6	...

## САНКТ-ПЕТЕРБУРГ

### Величина прожиточного минимума<sup>1)</sup>

Сведения о величине прожиточного минимума приведены в редакции постановлений Правительства Санкт-Петербурга от 24.03.2021 №143 «Об установлении величины прожиточного минимума на душу населения и по основным социально-демографическим группам населения в Санкт-Петербурге на 2021 год», от 14.09.2021 №665 «Об установлении величины прожиточного минимума на душу населения и по основным социально-демографическим группам населения в Санкт-Петербурге на 2022 год» (в ред. от 29.12.2021 №1141 и от 09.06.2022 №508), от 27.12.2022 №1336 «Об установлении величины прожиточного минимума на душу населения и по основным социально-демографическим группам населения в Санкт-Петербурге на 2023 год», от 15.09.2023 №980 «Об установлении величины прожиточного минимума на душу населения и по основным социально-демографическим группам населения в Санкт-Петербурге на 2024 год» (в ред. от 21.12.2023 №1381).

рублей в месяц

	<i>Все население</i>	<i>В том числе:</i>		
		<i>трудоспособное население</i>	<i>пенсионеры</i>	<i>дети</i>
с 1 января 2021 г. по 31 декабря 2021 г.	11910,4	13073,8	10280,3	11607,5
с 1 января 2022 г.	13160,2	14344,6	11317,8	12765,4
с 1 июня 2022 г.	14476	15779	12450	14042
с 1 января 2023 г. по 31 декабря 2023 г.	15094	16452	12981	14641
с 1 января 2024 г. по 31 декабря 2024 г.	16535	18023	14220	16039

<sup>1)</sup> В соответствии с Федеральным законом от 29 декабря 2020 года №473-ФЗ «О внесении изменений в отдельные законодательные акты Российской Федерации».

**ОБРАЗОВАНИЕ**

**Дошкольное образование**

*Численность воспитанников в организациях, осуществляющих образовательную деятельность по образовательным программам дошкольного образования, по группам*

	на конец года		
	2022	2023	2023 в % к 2022
Численность воспитанников, тыс.	282,5	266,6	94,4
из них в группах:			
компенсирующей направленности	36,7	36,4	99,3
общеразвивающей направленности	232,5	217,8	93,7
оздоровительной направленности	7,3	6,7	91,4
комбинированной направленности	4,9	4,9	99,8
для детей раннего возраста	0,8	0,5	60,9
по присмотру и уходу	0,1	0,2	1,6 р.

На конец 2023 года число мест в этих организациях составило 258,5 тыс., что на 0,4% меньше, чем на конец 2022 года.

**Начальное, основное и среднее общее образование<sup>1)</sup>**

В 2023/2024 учебном году по образовательным программам начального, основного и среднего общего образования приступили к занятиям 595,9 тыс. человек.

*Численность обучающихся и численность учителей по образовательным программам начального, основного и среднего общего образования*

	на начало учебного года		
	2022/2023	2023/2024	2023/2024 в % к 2022/2023
Государственные и муниципальные организации			
Численность обучающихся, тыс. чел.	567,1	583,7	102,9
Численность учителей <sup>2)</sup> , тыс. чел.	33,7	33,9	100,8
Частные организации			
Численность обучающихся, тыс. чел.	11,6	12,2	105,4
Численность учителей <sup>2)</sup> , тыс. чел.	1,2	1,3	105,6

<sup>1)</sup> По данным Министерства просвещения РФ.

<sup>2)</sup> Без руководящих работников и внешних совместителей.

## САНКТ-ПЕТЕРБУРГ

### Среднее профессиональное образование<sup>1)</sup>

Государственные и муниципальные образовательные организации, осуществляющие деятельность по образовательным программам среднего профессионального образования

	на начало учебного года		
	2022/2023	2023/2024	2023/2024 в % к 2022/2023
Численность студентов, тыс. человек	113,9	120,0	105,4
в том числе по формам обучения:			
очная	101,3	107,3	105,9
очно-заочная	5,1	5,6	109,2
заочная	7,4	7,1	95,2
Принято студентов, тыс. человек	40,4	41,7	103,3
Выпущено всего <sup>2)</sup> , тыс. человек	24,8	26,0	104,7
в том числе:			
квалифицированных рабочих, служащих	5,6	5,7	102,1
специалистов среднего звена	19,2	20,3	105,5

С полным возмещением стоимости обучения в государственных и муниципальных образовательных организациях обучаются 30,4 тыс. студентов или 25% (в 2022/2023 учебном году – 29,3 тысячи или 26%).

Кроме того, в 2023/2024 учебном году в частных образовательных организациях, осуществляющих деятельность по образовательным программам среднего профессионального образования, обучаются 5,7 тыс. студентов.

### Высшее образование<sup>3)</sup>

Организации, осуществляющие образовательную деятельность по образовательным программам высшего образования

	на начало учебного года		
	2022/2023	2023/2024	2023/2024 в % к 2022/2023
Численность студентов, тыс. человек	323,4	331,9	102,6
в том числе по формам обучения:			
очная	243,1	250,7	103,1
очно-заочная	16,0	19,7	123,0
заочная	64,3	61,5	95,7
Принято студентов, тыс. человек	96,3	98,1	101,8
Выпущено специалистов <sup>2)</sup> , тыс. человек	64,6	63,6	98,4

С полным возмещением стоимости обучения на всех формах обучения государственных и муниципальных организаций, осуществляющих образовательную деятельность по образовательным программам высшего образования, обучаются 145,8 тыс. студентов или 47% (в 2022/2023 учебном году – 142,0 тысячи или 47%).

<sup>1)</sup> По данным Министерства просвещения РФ, без учета организаций в ведении ФСИН.

<sup>2)</sup> Соответственно в 2022 и 2023 годах.

<sup>3)</sup> По данным Министерства науки и высшего образования РФ.



**ЛЕНИНГРАДСКАЯ ОБЛАСТЬ**

## ЛЕНИНГРАДСКАЯ ОБЛАСТЬ

### Производство важнейших видов товаров в январе–апреле 2024 года

	Единица измерения	Произведено	В % к январю- апрелю 2023 года
<i>Добыча полезных ископаемых</i>			
Пески природные	млн. м <sup>3</sup>	8,4	114,9
Гранулы, крошка и порошок; галька, гравий	—"	6,3	88,3
<i>Производство пищевых продуктов</i>			
Мясо и субпродукты	тыс. т	105,2	101,7
Колбасные изделия	—"	7,1	118,6
Полуфабрикаты мясные, мясосодержащие	—"	18,1	115,3
Рыба переработанная и консервированная	—"	17,4	117,9
Флодоовощные консервы	млн. усл. банок	76,2	122,4
Сливки	тыс. т	2,9	91,6
Масло сливочное	т.	22,5	93,7
Сыр и творог	тыс. т	1,3	103,1
Продукты кисломолочные (кроме творога и продуктов из творога)	—"	12,7	108,3
Хлеб и хлебобулочные изделия	—"	12,4	110,2
Кондитерские изделия	—"	17,6	136,2
Корма готовые для сельскохозяйственных животных	—"	488,5	119,5
<i>Обработка древесины и производство изделий из дерева и пробки, кроме мебели, производство изделий из соломки и материалов для плетения</i>			
Лесоматериалы необработанные	млн. плот. м <sup>3</sup>	1,2	102,1
Пиломатериалы	тыс. м <sup>3</sup>	281,0	135,0
Гранулы топливные (пеллеты)	тыс. т	19,5	1,6 р.
<i>Производство бумаги и бумажных изделий</i>			
Целлюлоза древесная и целлюлоза из прочих волокнистых материалов	тыс. т	252,3	112,3
Бумага и картон	—"	376,1	103,6
Ящики и коробки из гофрированной бумаги или гофрированного картона	—"	83,3	108,7

## ПРИЛОЖЕНИЕ

окончание

	Единица измерения	Произведено	В % к январю- апрелю 2023 года
<i>Производство химических веществ и химических продуктов</i>			
Материалы лакокрасочные	тыс. т	16,7	113,6
<i>Производство лекарственных средств и материалов, применяемых в медицинских целях</i>			
Препараты лекарственные	млрд. руб.	2,5	93,9
<i>Производство резиновых и пластмассовых изделий</i>			
Бутыли, бутылки, флаконы и аналогичные изделия из пластмасс	млн. шт.	443,3	107,1
Изделия упаковочные пластмассовые прочие	млрд. шт.	1,3	109,5
<i>Производство прочей неметаллической минеральной продукции</i>			
Плиты и плитки керамические	млн. м <sup>2</sup>	3,5	99,0
Кирпич керамический неогнеупорный строительный	млн. усл. кирпичей	68, 0	92,7
Портландцемент, цемент глиноземистый, цемент шлаковый и аналогичные гидравлические цементы	тыс. т	992,8	109,5
Блоки и прочие изделия сборные строительные для зданий и сооружений из цемента, бетона или искусственного камня	тыс. м <sup>3</sup>	456,1	1,5 р.
Бетон, готовый для заливки (товарный бетон)	—"–"	402,4	5,8 р.
<i>Производство готовых металлических изделий, кроме машин и оборудования</i>			
Конструкции и детали конструкций из черных металлов	тыс. т	44,6	137,9
<i>Производство автотранспортных средств, прицепов и полуприцепов</i>			
Комплектующие и принадлежности для автотранспортных средств прочие	млрд. руб.	1,5	149,0
<i>Обеспечение электрической энергией, газом и паром; кондиционирование воздуха</i>			
Электроэнергия	млрд. кВт-ч	14,4	111,5
Пар и горячая вода	млн. Гкал	11,3	108,0

## ЛЕНИНГРАДСКАЯ ОБЛАСТЬ

### Строительство объектов федеральной адресной инвестиционной программы в январе–апреле 2024 года

тыс. рублей

	Срок ввода объекта (мощности)	Инвестиции в основной капитал		
		лимит, установленный на год	освоено за отчетный период <sup>1)</sup>	% технической готовности
<b>Объекты, мероприятия (укрупненные инвестиционные проекты), не включенные в долгосрочные (федеральные) целевые программы</b>				
<i>Правительство Российской Федерации</i>				
ФГБУ «Петербургский институт ядерной физики им. Б.П. Константинова» НИЦ «Курчатовский институт», г. Гатчина, Ленинградская область				
Создание приборной базы реакторного комплекса "ПИК", г. Гатчина, Ленинградская область	2025	1980800	334048	43,9
Реконструкция корпуса №2 (циклотронный зал) с целью создания радиоизотопного комплекса для получения широкого спектра радиоизотопов для диагностики и терапии	2025	287051	15628	18,6
<i>Министерство природных ресурсов и экологии Российской Федерации</i>				
ООО «Экологический цифровой оператор»				
Экопромшленный парк в Ленинградской области	2025	1430328	13670	1,4
<i>Министерство транспорта Российской Федерации</i>				
ФГКУ «Дирекция по строительству и эксплуатации объектов Росграницы»				
Реконструкция автомобильного пункта пропуска через государственную границу Российской Федерации Брусничное, Ленинградская область	2026	119596	–	–
Реконструкция автомобильного пункта пропуска через государственную границу Российской Федерации Ивангород, Ленинградская область	2026	369201	–	50,0
Реконструкция автомобильного пункта пропуска через государственную границу Российской Федерации Светогорск, Ленинградская область	2026	211138	–	–
Реконструкция автомобильного пункта пропуска через государственную границу Российской Федерации Торфяновка, Ленинградская область, проектные и изыскательские работы	2024	33398	–	–
Реконструкция автомобильного пункта пропуска через государственную границу Российской Федерации Торфяновка, Ленинградская область	2028	123680	–	–

<sup>1)</sup> За счет всех источников финансирования.

продолжение

	Срок ввода объекта (мощности)	Инвестиции в основной капитал		
		лимит, установленный на год	освоено за отчетный период <sup>1)</sup>	% технической готовности
<i>Федеральное дорожное агентство</i>				
ГКУ ЛО «Управление автомобильных дорог Ленинградской области				
Строительство автодороги от кольцевой автомобильной дороги вокруг Санкт-Петербурга до автомобильной дороги "Санкт-Петербург – Матокса" на участке от границы Санкт-Петербурга до автомобильной дороги "Санкт-Петербург – Матокса"	2028	169044	39753	4,5
ФКУ «Дирекция государственного заказчика по реализации комплексных проектов развития транспортной инфраструктуры»				
Разработка и реализация комплексного проекта реконструкции Волго-Балтийского водного пути. Этап. Комплекс работ по реконструкции Волховского шлюза. II пусковой комплекс	2024	472666	62155	95,6
ФКУ "Управление федеральных автодорог "Северо-Запад" имени Н.В. Смирнова Федерального дорожного агентства", г. Санкт-Петербург				
Реконструкция автодороги Р-21 "Кола" – Санкт-Петербург – Петрозаводск – Мурманск – Печенга – границ с Королевством Норвегия на участке км 51+500 – км 68+000, Ленинградская область	2024	1098835	–	92,3
Реконструкция автодороги А-181 «Скандинавия» Санкт-Петербург - Выборг - граница с Финляндской Республикой на участке км 65+000-км 100+000, Ленинградская область	2026	5799450	847871	70,6
Реконструкция автодороги А-120 "Санкт-Петербургское южное полукольцо" Кировск-Мга-Гатчина-Большая Ижора, на участке км 64-км 106, Ленинградская область (1,2 этапы)	2027	200000	202	3,0
Реконструкция кольцевой автодороги вокруг города Санкт-Петербург на участке от ст. Горская до Приозерского шоссе, Ленинградская область(3-ий этап)	2027	147440	–	10,0
Реконструкция автодороги Р-23 Санкт-Петербург – Псков – Пустошка – Невель – граница с Республикой Белоруссия на участке км 54+000 – км 80+000, Ленинградская область (1-й и 2.1-й этапы)	2028	201732	8710	0,7
Строительство автодороги А-121 «Сортавала» Санкт-Петербург - Сортавала - автодорога Р-21 «Кола» на участке обхода г.Приозерска, Ленинградская область, проектные и изыскательские работы	2024	36476	–	–

<sup>1)</sup> За счет всех источников финансирования.

## ЛЕНИНГРАДСКАЯ ОБЛАСТЬ

	Срок ввода объекта (мощности)	окончание		
		Инвестиции в основной капитал		
		лимит, установленный на год	освоено за отчетный период <sup>1)</sup>	% технической готовности
Комплексное обустройство участка автодороги общего пользования федерального значения А-181 "Скандинавия" Санкт-Петербург – Выборг – граница с Финляндской Республикой, "Магистральная" на км 22+700 - км 56+000, Ленинградская область, ПИР	2024	3289	3289	–
Комплексное обустройство участка автодороги общего пользования федерального значения А-181 "Скандинавия" Санкт-Петербург – Выборг – граница с Финляндской Республикой, "Магистральная" на км 93+000 - км 120+000, Ленинградская область, ПИР	2024	3219	3219	–
Устройство стационарного электрического освещения на автодороге А-121 "Сортавала" Санкт-Петербург-Сортавала-автодорога Р-21 "Кола" на участке км 11+000 - км 27+200 (Скотное - Керро), Ленинградская область	2025	246654	–	3,0
Строительство направленных съездов на транспортной развязке КАД и Приозерского шоссе, Ленинградская область, г. Санкт-Петербург	2025	263963	–	–
<i>Федеральное агентство морского и речного транспорта</i>				
ФГУП «Росморпорт»				
ФГУП «Росморпорт». Ледокол мощностью 18 МВт ледового класса icebreaker 7 для морских портов Северо-Западного (Балтийского) бассейна	2029	4003480	–	–
<i>Министерство труда и социальной защиты Российской Федерации</i>				
ФК ПОУ «Сиверский техникум-интернат бухгалтеров»				
Сиверский техникум-интернат бухгалтеров. Строительство нового комплекса на 200 обучающихся с ограниченными возможностями здоровья, инвалидностью с объектами инфраструктуры, необходимыми для его функционирования	2027	360000	65178	14,2
<i>Федеральное агентство рыболовства</i>				
ФГБУ "Главрыбвод"				
Реконструкция Лужского производственно-экспериментального лососевого рыбоводного завода, Ленинградская область, проектно и изыскательские работы	2024	34283	–	–

<sup>1)</sup> За счет всех источников финансирования.

**Ввод в действие жилых домов по муниципальным районам и городскому округу в январе–апреле 2024 года**

	Введено		В % к январю-апрелю 2023		Справочно: январь-апрель 2023 в % к январю-апрелю 2022	
	общей площади, тыс. м <sup>2</sup>	квартир	общая площадь	квартир	общая площадь	квартир
Всего	1486,5	16618	114,9	112,9	82,6	67,9
<i>муниципальные районы</i>						
Бокситогорский	1,8	21	46,6	52,5	2,0 р.	142,9
Волосовский	18,7	189	99,7	95,5	101,8	102,1
Волховский	27,1	317	128,8	98,1	148,9	2,2 р.
Всеволожский	595,7	8842	109,4	111,8	73,7	61,0
Выборгский	156,8	1228	131,5	145,7	93,5	91,9
Гатчинский	132,4	1151	118,9	117,3	80,8	59,6
Кингисеппский	21,5	200	75,4	48,5	1,6 р.	2,2 р.
Киришский	4,7	57	82,8	107,5	130,2	117,8
Кировский	63,8	676	1,7 р.	1,9 р.	67,6	42,3
Лодейнопольский	4,5	44	1,6 р.	1,7 р.	68,4	50,0
Ломоносовский	237,7	2082	113,3	114,5	77,2	58,9
Лужский	25,5	250	100,7	100,8	116,9	102,9
Подпорожский	3,4	33	117,4	117,9	113,7	103,7
Приозерский	79,6	582	109,2	95,7	108,0	104,1
Сланцевский	2,5	28	110,3	112,0	112,1	89,3
Тихвинский	6,8	70	1,9 р.	1,9 р.	55,1	62,1
Тосненский	89,0	722	125,2	102,3	114,0	140,1
<i>городской округе</i>						
Сосновоборский	15,0	126	120,6	118,9	106,7	98,1

## ЛЕНИНГРАДСКАЯ ОБЛАСТЬ

### Производство скота и птицы на убой (в живом весе) и молока в сельскохозяйственных организациях по муниципальным районам

	Скот и птица на убой (в живом весе), тыс. тонн		Молоко, тыс. тонн	
	январь-апрель 2024	в % к соответствующему периоду 2023	январь-апрель 2024	в % к соответствующему периоду 2023
Всего	120,5	99,6	225,9	101,8
муниципальные районы				
Бокситогорский	0,0	... <sup>1)</sup>	... <sup>1)</sup>	100,9
Волосовский	1,2	106,6	38,3	101,1
Волховский	0,7	1,5 р.	19,0	99,4
Всеволожский	0,5	89,3	13,2	96,2
Выборгский	5,2	99,6	9,8	101,8
Гатчинский	2,2	90,3	23,8	103,7
Кингисеппский	0,4	117,9	11,9	97,3
Киришский	0,2	88,2	8,6	103,1
Кировский	88,9	93,1	... <sup>1)</sup>	108,7
Лодейнопольский	0,1	3,6 р.	1,2	63,3
Ломоносовский	5,3	7,1 р.	14,2	102,1
Лужский	7,5	114,4	17,3	106,9
Подпорожский	0,0	146,1	0,0	100,9
Приозерский	1,1	93,2	33,4	103,8
Сланцевский	0,3	96,1	7,1	101,2
Тихвинский	0,1	... <sup>1)</sup>	4,4	101,3
Тосненский	6,6	109,1	16,0	104,5
Из общего итога - по организациям, находящимся на территории Санкт-Петербурга	0,1	93,0	5,4	103,0

<sup>1)</sup> Данные не публикуются в целях обеспечения конфиденциальности первичных данных, полученных от организации, в соответствии с Федеральным законом от 29.11.2007 №282-ФЗ.



**Обеспеченность скота кормами в сельхозорганизациях  
(без субъектов малого предпринимательства)**

К концу апреля 2024 года обеспеченность кормами в расчете на 1 условную голову скота в сельхозорганизациях была на 5,7% ниже, чем в аналогичном периоде предыдущего года.

	на конец месяца	
	<i>Апрель 2024</i>	<i>Справочно: апрель 2023</i>
Наличие кормов, тыс. т корм. ед.	187,6	186,2
в том числе концентрированных	93,3	94,6
в расчете на 1 условную голову, ц корм. ед.	2,5	2,7
в том числе концентрированных	1,3	1,4

**Группировка муниципальных районов  
по обеспеченности скота кормами на конец апреля**

<i>Наличие кормов на 1 условную голову, ц корм. ед.</i>	<i>Число районов</i>		<i>В % к итогу</i>	
	<i>2024</i>	<i>2023</i>	<i>2024</i>	<i>2023</i>
до 5,0	5	4	35,7	28,6
5,1–20,0	9	10	64,3	71,4

## ЛЕНИНГРАДСКАЯ ОБЛАСТЬ

### Цены на основные продукты питания и соотношение этих цен с ценой на говядину

	Средняя цена, в рублях за килограмм			Соотношение цены продукта с ценой на говядину		
	декабрь 2023	март 2024	апрель 2024	декабрь 2023	март 2024	апрель 2024
Говядина	594,94	612,17	619,98	100	100	100
Куры	214,05	199,50	200,26	36	33	32
Свинина	338,36	329,80	331,65	57	54	53
Баранина	751,67	787,33	826,20	126	129	133
Рыба мороженая	224,50	226,21	227,76	38	37	37
Масло сливочное	1025,93	1070,78	1086,27	172	175	175
Маргарин	277,92	275,10	277,37	47	45	45
Масло подсолнечное	125,38	125,65	127,52	21	21	21
Молоко пастеризованное, л	75,87	77,89	78,29	13	13	13
Сметана	262,89	272,26	272,24	44	44	44
Творог	418,95	424,66	427,95	70	69	69
Сыр твердый	697,84	721,43	722,43	117	118	117
Яйца, 10 шт.	123,04	129,36	129,65	21	21	21
Сахар-песок	62,50	66,73	66,94	11	11	11
Хлеб ржано-пшеничный	88,72	109,24	114,05	15	18	18
Хлеб пшеничный	114,95	124,35	131,86	19	20	21
Мука пшеничная	59,20	59,44	59,27	10	10	10
Рис	149,14	152,22	153,60	25	25	25
Пшено	57,40	56,16	56,46	10	9	9
Вермишель	138,36	138,66	137,48	23	23	22
Картофель	23,81	27,84	27,78	4	5	4
Капуста	31,64	43,94	44,90	5	7	7
Морковь	42,91	56,37	59,85	7	9	10
Лук репчатый	32,67	43,56	39,86	5	7	6
Яблоки	150,27	166,93	172,22	25	27	28

В Ленинградской области в апреле 2024 года по сравнению с декабрем 2023 года относительно цены на говядину подорожали: баранина, масло сливочное, хлеб ржано-пшеничный, хлеб пшеничный, капуста, морковь, лук репчатый, яблоки; подешевели: куры, свинина, рыба мороженая, маргарин, творог, пшено, вермишель; по маслу подсолнечному, молоку пастеризованному, сметане, сыру твердому, яйцам, сахару-песку, муке пшеничной, рису, картофелю соотношение цен осталось на прежнем уровне.

**Динамика цен на основные виды  
плодово-овощной продукции в 2024 году**

в % к предыдущему месяцу

	<i>Картофель</i>	<i>Капуста белокочанная</i>	<i>Лук репчатый</i>	<i>Свёкла столовая</i>	<i>Морковь</i>	<i>Помидоры</i>
Январь	110,8	112,2	112,5	108,0	113,4	110,3
Февраль	108,1	112,2	111,4	110,3	108,8	100,6
Март	96,7	108,9	106,2	111,4	108,2	110,9
Апрель	99,8	102,2	91,5	113,2	106,2	102,4
Апрель 2024 в % к декабрю 2023	115,6	140,0	121,8	1,5 р.	141,7	126,0
Справочно: апрель 2023 в % к декабрю 2022	105,8	133,2	2,0 р.	117,1	134,7	1,8 р.

**Изменение заработной платы  
и сводного индекса потребительских цен**

в % к предыдущему месяцу

	<i>Средняя номинальная заработная плата</i>	<i>Индекс потребительских цен</i>	<i>Реальная заработная плата</i>
2023			
декабрь	128,9	100,6	128,2
2024			
январь	81,5	101,0	80,7
февраль	102,6	100,9	101,7
март	105,9	100,7	105,2
апрель	...	100,4	...

## ЛЕНИНГРАДСКАЯ ОБЛАСТЬ

### Величина прожиточного минимума<sup>1)</sup>

Сведения о величине прожиточного минимума приведены в редакции постановлений Правительства Ленинградской области от 10 февраля 2021 №83 «Об установлении величины прожиточного минимума на душу населения и по основным социально-демографическим группам населения в Ленинградской области на 2021 год», от 14 сентября 2021 №590 «Об установлении величины прожиточного минимума на душу населения и по основным социально-демографическим группам населения в Ленинградской области на 2022 год» (в ред. от 10 декабря 2021 №801 и от 31 мая 2022 года №356), от 22 декабря 2022 года №952 «Об установлении величины прожиточного минимума на душу населения и по основным социально-демографическим группам населения Ленинградской области на 2023 год», от 14 сентября 2023 года №638 «Об установлении величины прожиточного минимума на душу населения и по основным социально-демографическим группам населения в Ленинградской области на 2024 год» (в ред. от 01.12.2023 №847).

рублей в месяц

	Все население	В том числе:		
		трудоспособное население	пенсионеры	дети
с 1 января 2021 г. по 31 декабря 2021 г.	11289	12231	9620	10869
с 1 января 2022 г.	12781	13931	10992	12398
с 1 июня 2022 г.	14059	15324	12091	13638
с 1 января 2023 г. по 31 декабря 2023 г.	14806	16139	12733	14362
с 1 января 2024 г. по 31 декабря 2024 г.	16226	17686	13954	15739

<sup>1)</sup> В соответствии с Федеральным законом от 29 декабря 2020 года №473-ФЗ «О внесении изменений в отдельные законодательные акты Российской Федерации».

**ОБРАЗОВАНИЕ**

**Дошкольное образование**

*Численность воспитанников в организациях, осуществляющих образовательную деятельность по образовательным программам дошкольного образования, по группам*

	на конец года					
	2022		2023		2023 в % к 2022	
	всего	в том числе в сельской местности	всего	в том числе в сельской местности	всего	в том числе в сельской местности
Численность воспитанников, тыс.	88,0	23,1	86,2	22,8	97,9	98,5
из них в группах:						
компенсирующей направленности	13,5	2,8	13,9	2,8	102,9	100,9
общеразвивающей направленности	69,7	18,6	67,0	18,2	96,2	97,8
оздоровительной направленности	0,1	–	0,1	–	106,2	–
комбинированной направленности	2,6	0,9	3,3	0,9	123,7	100,2
для детей раннего возраста	1,9	0,8	1,7	0,8	89,3	102,1
по присмотру и уходу	0,2	0,0	0,2	0,1	91,1	2,5 п.

На конец 2023 года число мест в этих организациях составило 91,5 тыс., что на 0,3% меньше, чем на конец 2022 года, в том числе в сельской местности – 25,9 тыс., что на 0,4% больше.

**Начальное, основное и среднее общее образование<sup>1)</sup>**

В 2023/2024 учебном году по образовательным программам начального, основного и среднего общего образования приступили к занятиям 203,2 тыс. человек.

*Численность обучающихся и численность учителей по образовательным программам начального, основного и среднего общего образования*

	на начало учебного года		
	2022/2023	2023/2024	2023/2024 в % к 2022/2023
	Государственные и муниципальные организации		
Численность обучающихся, тыс. чел.	193,7	201,4	104,0
Численность учителей <sup>2)</sup> , тыс. чел.	11,1	11,1	100,4
Частные организации			
Численность обучающихся, тыс. чел.	1,2	1,8	149,4
Численность учителей <sup>2)</sup> , тыс. чел.	0,2	0,2	137,6

<sup>1)</sup> По данным Министерства просвещения РФ.

<sup>2)</sup> Без руководящих работников и внешних совместителей.

## ЛЕНИНГРАДСКАЯ ОБЛАСТЬ

### Среднее профессиональное образование<sup>1)</sup>

Государственные и муниципальные образовательные организации, осуществляющие деятельность по образовательным программам среднего профессионального образования

	на начало учебного года		
	2022/2023	2023/2024	2023/2024 в % к 2022/2023
Численность студентов, тыс. человек	21,1	22,3	106,1
в том числе по формам обучения:			
очная	19,7	20,8	106,0
очно-заочная	0,0	0,1	2,0 р.
заочная	1,4	1,4	104,4
Принято студентов, тыс. человек	6,3	7,5	120,2
Выпущено всего <sup>2)</sup> , тыс. человек	4,2	4,8	112,7
в том числе:			
квалифицированных рабочих, служащих	1,1	1,5	136,3
специалистов среднего звена	3,1	3,3	104,3

С полным возмещением стоимости обучения в государственных и муниципальных образовательных организациях обучаются 3,0 тыс. студентов или 14% (в 2022/2023 учебном году – 2,6 тысячи или 12%).

### Высшее образование<sup>3)</sup>

Организации, осуществляющие образовательную деятельность по образовательным программам высшего образования

	на начало учебного года		
	2022/2023	2023/2024	2023/2024 в % к 2022/2023
Численность студентов, тыс. человек	6,4	6,3	98,6
в том числе по формам обучения:			
очная	3,1	2,7	87,4
очно-заочная	0,6	0,9	142,3
заочная	2,7	2,7	101,5
Принято студентов, тыс. человек	1,6	1,7	105,7
Выпущено специалистов <sup>2)</sup> , тыс. человек	0,8	0,8	99,2

С полным возмещением стоимости обучения на всех формах обучения государственных и муниципальных организаций, осуществляющих образовательную деятельность по образовательным программам высшего образования, обучаются 3,0 тыс. студентов или 47% (в 2022/2023 учебном году – 3,2 тысячи или 50%).

<sup>1)</sup> По данным Министерства просвещения РФ, без учета организаций в ведении ФСИН.

<sup>2)</sup> Соответственно в 2022 и 2023 годах.

<sup>3)</sup> По данным Министерства науки и высшего образования РФ.



**МЕТОДОЛОГИЧЕСКИЙ  
КОММЕНТАРИЙ**



**МЕТОДОЛОГИЧЕСКИЙ КОММЕНТАРИЙ**

**Индекс выпуска товаров и услуг по базовым видам экономической деятельности** – относительный показатель, характеризующий изменение физического объема совокупного выпуска базовых видов экономической деятельности за сравниваемые периоды (к соответствующему периоду предыдущего года и к предыдущему году).

**Базовые виды экономической деятельности** – совокупность видов экономической деятельности, входящих в реальный сектор экономики, отражающий производство товаров, их транспортировку и реализацию на рынке.

В состав базовых видов экономической деятельности входит растениеводство, животноводство, охота и предоставление услуг в этих областях; добыча полезных ископаемых; обрабатывающие производства; обеспечение электрической энергией, газом и паром, кондиционирование воздуха; водоснабжение, водоотведение, организация сбора и утилизации отходов, деятельность по ликвидации загрязнений; строительство; торговля оптовая, кроме торговли автотранспортными средствами и мотоциклами; торговля розничная, кроме торговли автотранспортными средствами и мотоциклами; деятельность пассажирского и грузового транспорта.

**Выпуск товаров и услуг по базовым видам экономической деятельности** представляет собой стоимость товаров и услуг, произведенных единицами-резидентами национальной экономики в отчетном периоде.

**Оборот организаций** – стоимость отгруженных товаров собственного производства, выполненных собственными силами работ и услуг, а также выручка от продажи приобретенных на стороне товаров (без налога на добавленную стоимость, акцизов и других аналогичных обязательных платежей).

**Индекс производства** – относительный показатель, характеризует изменение масштабов производства в сравниваемых периодах. Различают индивидуальные и сводные индексы производства. Индивидуальные индексы отражают изменение выпуска одного продукта и исчисляются как отношение объемов производства данного вида продукта в натурально-вещественном выражении в сравниваемых периодах. Сводный индекс производства характеризует совокупные изменения всех видов продукции и отражает изменение создаваемой в процессе производства стоимости в результате изменения только физического объема производимой продукции. Для исчисления сводного индекса производства индивидуальные индексы по конкретным видам продукции поэтапно агрегируются в индексы по видам деятельности, подгруппам, группам, подклассам, классам и разделам. **Индекс промышленного производства** – агрегированный индекс производства по видам деятельности "добыча полезных ископаемых", "обрабатывающие производства", "обеспечение электрической энергией, газом и паром; кондиционирование воздуха", "водоснабжение; водоотведение, организация сбора и утилизации отходов, деятельность по ликвидации загрязнений".

**Объем отгруженных товаров собственного производства** представляет собой стоимость тех товаров, которые произведены данным юридическим лицом и фактически в отчетном периоде отгружены или отпущены в порядке продажи, а также прямого обмена на сторону (другим юридическим и физическим лицам), независимо от того, поступили деньги на счет продавца или нет.

Данные по «чистым» видам деятельности представляются по совокупности соответствующих фактических видов деятельности, осуществляемых организациями, независимо от их основного вида деятельности.

**Объем работ, выполненных собственными силами по виду деятельности "строительство"** – стоимость работ, выполненных организациями собственными силами по виду деятельности "Строительство" на основании договоров и (или) контрактов, заключаемых с заказчиками. В стоимость этих работ включаются строительно-монтажные работы, а также прочие подрядные работы, выполненные по генеральным, прямым и субподрядным договорам за счет всех источников финансирования по строительству новых объектов, капитальному и текущему ремонту, реконструкции, модернизации жилых и нежилых зданий и инженерных сооружений.

**Число построенных квартир** – количество квартир в законченных строительством жилых домах квартирного, гостиничного типа и общежитиях, квартиры в нежилых зданиях, а также в построенных населением индивидуальных жилых домах. Индивидуальные жилые

дома, построенные населением и предназначенные для проживания одной семьи, отражаются как одна квартира.

**Ввод в действие жилых домов.** Начиная с августа 2019 г. в соответствии с установленными нормами Федерального закона от 29 июля 2017 г № 217-ФЗ «О ведении гражданами садоводства и огородничества для собственных нужд и о внесении изменений в отдельные законодательные акты Российской Федерации» данные приводятся с учетом жилых домов, построенных населением на земельных участках, предназначенных для ведения садоводства.

**Общая площадь жилых помещений во введенных в эксплуатацию жилых и нежилых зданиях (домах)** определяется как сумма площадей всех частей жилых помещений, включая площадь помещений вспомогательного использования, предназначенных для удовлетворения гражданами бытовых и иных нужд, связанных с их проживанием в жилом помещении, а также площадей лоджий, балконов, веранд, террас, подсчитываемых с соответствующими понижающими коэффициентами, а также жилых и подсобных помещений в построенных населением индивидуальных жилых домах.

К помещениям вспомогательного использования относятся кухни, передние, холлы, внутриквартирные коридоры, ванны или душевые, туалеты, кладовые или хозяйственные встроенные шкафы. В домах-интернатах для престарелых и инвалидов, ветеранов, специальных домах для одиноких престарелых, детских домах к подсобным помещениям относятся столовые, буфеты, клубы, читальни, спортивные залы, приемные пункты бытового обслуживания и медицинского обслуживания.

В общую площадь введенных жилых домов не входит площадь вестибюлей, тамбуров, лестничных клеток, лифтовых холлов, общих коридоров, а также площадь в жилых домах, предназначенная для встроенно-пристроенных помещений.

**Объем перевозок (погрузка) грузов** – количество грузов в тоннах, перевезенных транспортом организаций всех видов экономической деятельности, на автомобильном транспорте - включая оценку индивидуальных предпринимателей - владельцев грузовых автомобилей, осуществляющих коммерческие перевозки грузов.

**Грузооборот транспорта** – объем работы транспорта всех видов экономической деятельности по перевозкам грузов, на автомобильном транспорте – включая предпринимателей (физических лиц). Единицей измерения является тонно-километр, т.е. перемещение 1 тонны груза на 1 километр. Исчисляется суммированием произведений массы перевезенных грузов каждой перевозки в тоннах на расстояние перевозки в километрах.

**Пассажиروоборот транспорта общего пользования** – объем работы транспорта по перевозкам пассажиров, включая оценку перевозок пассажиров, пользующихся правом бесплатного проезда. Единицей измерения является пассажиро-километр, т.е. перемещение пассажира на 1 километр. Исчисляется суммированием произведений количества пассажиров каждой перевозки на расстояние перевозки в километрах.

**Дорожно-транспортное происшествие** – событие, возникшее в процессе движения по дороге транспортного средства и с его участием, при котором погибли или ранены люди.

**Раненый** – лицо, получившее в месте дорожно-транспортного происшествия телесные повреждения, обусловившие его госпитализацию на срок не менее одних суток, либо необходимость амбулаторного лечения.

**Объем услуг в сфере телекоммуникаций** – стоимость услуг электросвязи, услуг соединения и пропуска трафика, услуг по обеспечению регулирования использования радиочастотного спектра и радиоэлектронных средств.

**Объем производства продукции сельского хозяйства** формируется как сумма продукции растениеводства и продукции животноводства, произведенной всеми сельхозпроизводителями (сельскохозяйственными организациями, крестьянскими (фермерскими) хозяйствами и индивидуальными предпринимателями, хозяйствами населения). Расчет объема продукции сельского хозяйства осуществляется в фактически действовавших ценах и сопоставимых ценах предыдущего года по каждой категории хозяйств. Стоимость в сопоставимых ценах используется для формирования **индекса производства продукции сельского хозяйства**, который рассчитывается по формуле Ласпейреса.

Данные о производстве продукции сельского хозяйства и индексах производства за отдельные месяцы могут впоследствии уточняться.

Данные о **поголовье сельскохозяйственных животных, производстве и реализации основных сельскохозяйственных продуктов по всем сельхозпроизводителям**

## **МЕТОДОЛОГИЧЕСКИЙ КОММЕНТАРИЙ**

определяются: **по сельскохозяйственным организациям** - на основании сведений форм федерального статистического наблюдения (по субъектам малого предпринимательства - с применением выборочного метода наблюдения); **по хозяйствам населения, крестьянским (фермерским) хозяйствам и индивидуальным предпринимателям** - по материалам выборочных обследований.

**Оборот оптовой торговли** - выручка от реализации товаров, приобретенных ранее на стороне, в целях перепродажи юридическим лицам и индивидуальным предпринимателям для профессионального использования (переработки или дальнейшей продажи).

Оборот оптовой торговли приводится в фактических продажных ценах, включающих торговую наценку, налог на добавленную стоимость, акциз, экспортную пошлину, таможенные сборы и аналогичные обязательные платежи. Сумма вознаграждения комиссионеров (посредников, агентов) отражается по фактической стоимости, включая НДС.

Оборот оптовой торговли включает данные по организациям с основным видом экономической деятельности "оптовая торговля, включая торговлю через агентов, кроме торговли автотранспортными средствами и мотоциклами" и по организациям других видов деятельности, осуществляющих оптовую торговлю.

Оборот оптовой торговли формируется по данным сплошного федерального статистического наблюдения за организациями (предприятиями), не относящимися к субъектам малого предпринимательства, выборочного обследования малых предприятий оптовой торговли (кроме микропредприятий), которые проводятся с месячной периодичностью, а также ежегодных выборочных обследований микропредприятий и индивидуальных предпринимателей с распространением полученных по выборочным обследованиям данных на генеральную совокупность объектов наблюдения.

Кроме того, в соответствии с требованиями системы национальных счетов, оборот оптовой торговли досчитывается на объемы деятельности, не наблюдаемой прямыми статистическими методами.

Динамика оборота оптовой торговли определяется путем сопоставления величины оборота в сравниваемых периодах в сопоставимых ценах.

Динамика оборота оптовой торговли формируется с учетом индекса-дефлятора, при расчете которого используется годовая структура оборота оптовой торговли, индексы потребительских цен на отдельные виды товаров, индексы цен производителей промышленных товаров, индексы цен на приобретенные организациями отдельные виды товаров, индекс цен приобретения отдельных видов зерна, а также индексы средних фактических экспортных цен на отдельные топливно-энергетические товары.

Объемы оборота оптовой торговли ежеквартально уточняются по результатам выборочного обследования малых предприятий (кроме микропредприятий). Ежегодно (в марте текущего года) по данным годовых форм федерального статистического наблюдения уточняются объемы оборота оптовой торговли за все периоды предыдущего года, его динамика и годовая структура. При уточнении динамики оборота оптовой торговли используется индекс-дефлятор, откорректированный с учетом обновленной годовой структуры оборота оптовой торговли.

**Оборот розничной торговли** представляет собой выручку от продажи товаров населению для личного потребления или использования в домашнем хозяйстве за наличный расчет или оплаченных по кредитным карточкам, по расчетным чекам банков, по перечисленным со счетов вкладчиков, посредством платежных карт, что также учитывается как продажа за наличный расчет. Стоимость товаров, проданных отдельным категориям населения со скидкой, включается в оборот розничной торговли в полном объеме.

Оборот розничной торговли приводится в фактических продажных ценах, включающих торговую наценку, НДС и аналогичные обязательные платежи.

**Индекс физического объема оборота розничной торговли** – относительный показатель, характеризующий изменение оборота розничной торговли в сравниваемых периодах в сопоставимых ценах.

**Оборот общественного питания** представляет собой выручку от продажи собственной кулинарной продукции и покупных товаров без кулинарной обработки населению для потребления, главным образом, на месте, а также организациям и индивидуальным предпринимателям для организации питания различных контингентов населения.

Оборот розничной торговли (оборот общественного питания) включает данные как по организациям, для которых эта деятельность является основной, так и по организациям дру-

гих видов деятельности, осуществляющим продажу населению товаров (кулинарной продукции) через собственные торговые заведения (заведения общественного питания), или с оплатой через свою кассу. Оборот розничной торговли, кроме того, включает продажу товаров индивидуальными предпринимателями, физическими лицами на розничных рынках и ярмарках.

Оборот розничной торговли и оборот общественного питания формируются по данным сплошного федерального статистического наблюдения за организациями, не относящимися к субъектам малого предпринимательства, которые проводятся с месячной периодичностью, ежеквартальных выборочных обследований малых предприятий розничной торговли и общественного питания (за исключением микропредприятий) и розничных рынков, а также ежегодных выборочных обследований индивидуальных предпринимателей и микропредприятий с распространением полученных данных на генеральную совокупность объектов наблюдения.

Кроме того, в соответствии с требованиями системы национальных счетов, эти показатели досчитываются на объемы скрытой деятельности.

**Объем платных услуг населению** представляет собой денежный эквивалент объема услуг, оказанных резидентами российской экономики (юридическими лицами, индивидуальными предпринимателями, самозанятыми, нотариусами и адвокатами, учредившими адвокатские кабинеты) гражданам Российской Федерации, а также гражданам других государств (нерезидентам), потребляющим те или иные услуги на территории Российской Федерации. Этот показатель формируется в соответствии с методологией формирования официальной статистической информации об объеме платных услуг населению.

Информационными источниками формирования показателя "Объем платных услуг населению" являются данные форм федеральных статистических наблюдений Росстата; агрегированные данные выборочных обследований бюджетов домашних хозяйств; административные данные.

Данные об объеме платных услуг населению в распределении по видам приведены в соответствии с Общероссийским классификатором продукции по видам экономической деятельности.

Динамика объема платных услуг населению определяется путем сопоставления величины объема в сравниваемых периодах в сопоставимых ценах.

В объем транспортных услуг, оказанных населению, услуги железнодорожного и авиационного транспорта включаются с месячным опозданием.

**Финансовые вложения организаций** – инвестиции организаций в государственные и муниципальные ценные бумаги, ценные бумаги других организаций, в том числе долговые ценные бумаги (облигации, векселя); вклады в уставные (складочные) капиталы других организаций; предоставленные другим организациям займы, депозитные вклады в кредитных организациях, дебиторская задолженность, приобретенная на основании уступки права требования, вклады организации-товарища по договору простого товарищества и пр.

**Накопленные финансовые вложения** – объем накопленных финансовых вложений, произведенных организацией с начала их вложения с учетом их изъятия и выбытия в отчетном периоде.

**Долгосрочные финансовые вложения** – вложения, осуществленные на срок более одного года с намерением получения доходов (дивидендов): инвестиции организаций в доходные активы (ценные бумаги) других организаций, уставные (складочные) капиталы других организаций, созданных на территории Российской Федерации или за ее пределами, государственные ценные бумаги (облигации и другие долговые обязательства) и т.п., а также предоставленные организацией другим организациям займы.

**Краткосрочные финансовые вложения** – вложения на срок не более одного года, осуществленные с намерением получения доходов (дивидендов): в дочерние и зависимые организации, инвестиции организации в ценные бумаги других организаций, государственные ценные бумаги и т.п., а также предоставленные другим организациям займы на срок не более одного года и пр.

**Доход от финансовых вложений** – доход, полученный организацией за отчетный период от владения акциями, паями и др., ценными бумагами, от своей доли в уставном (складочном) капитале, от предоставленных займов (проценты) и пр.

**Инвестиции в основной капитал** (в части создания и приобретения новых основных средств, а также поступивших по импорту) представляют собой совокупность затрат на строительство, реконструкцию (включая расширение и модернизацию) объектов, которые приводят

## **МЕТОДОЛОГИЧЕСКИЙ КОММЕНТАРИЙ**

к увеличению их первоначальной стоимости, приобретение машин, оборудования, транспортных средств, производственного и хозяйственного инвентаря, бухгалтерский учет которых осуществляется в порядке, установленном для учета вложений во внеоборотные активы, инвестиции в объекты интеллектуальной собственности; культивируемые биологические ресурсы (в соответствии с Общероссийским классификатором основных фондов ОК-013-2014).

**Инвестиции в произведенные нефинансовые активы** – включают затраты на приобретение юридическими лицами в собственность земельных участков, объектов природопользования; контрактов, договоров аренды, лицензий (включая права пользования природными объектами), деловой репутации ("гудвилла") и деловых связей (маркетинговых активов), которые в бухгалтерском учете отражаются как нематериальные активы, то есть тех нематериальных активов, которые не являются итогом интеллектуальной деятельности и не считаются произведенными активами, поскольку относятся к результатам юридических или учетных операций. Затраты на приобретение земельных участков и объектов природопользования приводятся на основе документов, выданных государственными органами по земельным ресурсам и землеустройству согласно оплаченным или принятым к оплате счетам.

**Инвестиции в здания и сооружения** – затраты на строительство, реконструкцию (включая расширение и модернизацию) и техническое перевооружение зданий и сооружений, которые складываются из выполненных строительных работ и приходящихся на них прочих капитальных затрат (проектно-изыскательских работ, затрат по отводу земельных участков под строительство, выплаты земельного налога (аренды) в период строительства и т.п.), включаемых при вводе объекта в эксплуатацию в инвентарную стоимость здания (сооружения). При этом в инвестиции включаются затраты на коммуникации внутри здания, необходимые для его эксплуатации (вся система отопления и канализации внутри здания, внутренняя сеть газо-, водопровода, силовой и осветительной электропроводки, телефонной электропроводки, вентиляционные устройства общесанитарного назначения, подъемники и лифты и т.д.).

**Инвестиции на улучшение земель** – затраты на мелиоративные работы, проведение культуртехнических работ (на землях, не требующих осушения) и террасирование крутых склонов, включающие капитальные вложения на коренное улучшение земель, расчистку земельных участков, рекультивацию земли, изменение рельефа (планировку территории), а также расходы, связанные с предотвращением затопления, с передачей прав собственности на землю и т.п.

**Инвестиции в транспортные средства** – затраты на приобретение транспортных средств: железнодорожного подвижного состава, подвижного морского и внутреннего водного, автомобильного, воздушного, городского электрического транспорта.

**Инвестиции в информационное, компьютерное и телекоммуникационное (ИКТ) оборудование** – затраты на приобретение информационного, компьютерного и телекоммуникационного (ИКТ) оборудования, к которому относятся информационное оборудование, комплектные машины и оборудование, предназначенные для преобразования и хранения информации, в состав которых могут входить устройства электронного управления, электронные и прочие компоненты, являющиеся частями этих машин и оборудования. К оборудованию для ИКТ также относятся различного типа вычислительные машины, включая вычислительные сети, самостоятельные устройства ввода-вывода данных, а также оборудование систем связи - передающая и приемная аппаратура для радиосвязи, радиовещания и телевидения, аппаратура электросвязи.

**Инвестиции в прочие машины и оборудование** – затраты на приобретение прочих машин и оборудования (входящих и не входящих в сметы строек), а также затраты на монтаж энергетического, подъемно-транспортного, насосно-компрессорного и другого оборудования на месте его постоянной эксплуатации, проверку и испытание качества монтажа (индивидуальное опробование отдельных видов машин и механизмов и комплексное опробование вхолостую всех видов оборудования).

**Инвестиции в объекты интеллектуальной собственности** – включают затраты на приобретение интеллектуальных продуктов, являющихся результатом мыслительной, интеллектуальной, духовной деятельности, исследований, разработок, инноваций, деятельности по разведке недр и оценки запасов полезных ископаемых, позволяющих достичь знаний, которые разработчики могут продать или использовать для собственной выгоды в производстве, поскольку использование этих знаний ограничено посредством юридической, правовой защиты (патентное, авторское право, смежные права) или другой защиты (организационная и

техническая защита: например применение режима коммерческой тайны к результатам, полученным в ходе НИОКР, с целью предотвращения их использования другими лицами без разрешения организации).

**Индекс потребительских цен на товары и услуги (ИПЦ)** характеризует изменение во времени общего уровня цен и тарифов на товары и услуги, приобретаемые населением для непроизводственного потребления. Измеряет отношение стоимости фиксированного перечня товаров и услуг в ценах текущего периода к его стоимости в ценах предыдущего периода.

ИПЦ рассчитывается на базе данных регистрации цен более чем на 500 товаров (услуг)-представителей, которая осуществляется ежемесячно по состоянию на конец месяца. Наблюдение за ценами и тарифами проводится в столицах республик, центрах краев, областей, автономных округов, городах федерального значения и выборочно – городах, поселках городского типа, отобранных с учетом их представительности в отражении социально-экономического и географического положения регионов.

**Индексы цен на первичном и вторичном рынках жилья** рассчитываются на основе зарегистрированных цен на вновь построенные квартиры и на квартиры функционирующего жилищного фонда, если они являются объектами совершения рыночных сделок. При регистрации цен на жилье учитываются количественные и качественные характеристики квартир, а также район их расположения в городе.

**Индекс цен производителей промышленных товаров** – рассчитывается на основании регистрации цен на товары (услуги)-представители в базовых организациях. Цены производителей представляют собой фактически сложившиеся на момент регистрации цены указанных организаций на произведенные и отгруженные товары (оказанные услуги), предназначенные для реализации на внутреннем рынке (без косвенных товарных налогов - налога на добавленную стоимость, акциза и т.п.).

Рассчитанные по товарам (услугам)-представителям индексы цен производителей последовательно агрегируются в индексы цен соответствующих видов, групп, классов, разделов экономической деятельности. В качестве весов используются данные об объеме отгрузки в стоимостном выражении за базисный период.

**Сводный индекс цен на продукцию (затраты, услуги) инвестиционного назначения** рассчитывается как агрегированный показатель из индексов цен производителей на строительную продукцию, приобретения машин и оборудования инвестиционного назначения и на прочую продукцию (затраты, услуги) инвестиционного назначения, взвешенных по доле этих элементов в общем объеме инвестиций в основной капитал.

**Индекс тарифов на грузовые перевозки** характеризует изменение фактически действующих тарифов на грузовые перевозки за отчетный период без учета изменения за этот период структуры перевезенных грузов по разнообразным признакам: по виду и размеру отправки груза, скорости доставки, расстоянию перевозки, территории перевозки, типу подвижного состава, степени использования его грузоподъемности и по другим признакам.

**Индекс тарифов на услуги связи для юридических лиц** характеризует общее изменение тарифов на услуги связи для бюджетных и коммерческих организаций.

**Индекс цен производителей сельскохозяйственной продукции** исчисляется на основании регистрации в отобранных для наблюдения сельскохозяйственных организациях цен на основные виды продуктов-представителей, реализуемых заготовительным, перерабатывающим организациям, на рынке, через собственную торговую сеть, населению непосредственно с транспортных средств, на ярмарках, биржах, аукционах, организациям, коммерческим структурам и т. п. Цены производителей сельскохозяйственной продукции приводятся с учетом надбавок и скидок за качество реализованной продукции без расходов на транспортировку, экспедирование, погрузку и разгрузку продукции, а также без налога на добавленную стоимость, дотаций.

**Численность рабочей силы** – лица в возрасте 15 лет и старше, которые в рассматриваемый период (обследуемую неделю) считаются занятыми или безработными.

**Безработные, зарегистрированные в государственных учреждениях службы занятости населения** – трудоспособные граждане, не имеющие работы и заработка (трудового дохода), проживающие на территории Российской Федерации, зарегистрированные в государственных учреждениях службы занятости по месту жительства в целях поиска подходящей работы, ищущие работу и готовые приступить к ней.

## **МЕТОДОЛОГИЧЕСКИЙ КОММЕНТАРИЙ**

**Уровень зарегистрированной безработицы** – отношение численности безработных, зарегистрированных в государственных учреждениях службы занятости населения, к численности рабочей силы, в процентах.

**Нагрузка незанятого населения на одну заявленную вакансию** рассчитывается как отношение численности лиц, не занятых трудовой деятельностью, состоящих на учете в государственных учреждениях службы занятости населения, к числу вакансий, сообщенных работодателями в эти учреждения.

**Заявленная работодателями потребность в работниках** – число вакансий (требуемых работников), сообщенных работодателями в государственные учреждения службы занятости населения.

**Бюджет** – форма образования и расходования денежных средств, предназначенных для финансового обеспечения задач и функций государства и местного самоуправления.

**Консолидированный бюджет субъекта Российской Федерации** образуют бюджет субъекта Российской Федерации и свод бюджетов муниципальных образований, входящих в состав субъекта Российской Федерации (без учета межбюджетных трансфертов между этими бюджетами).

**Доходы бюджета** – поступающие в бюджет денежные средства, за исключением средств, являющихся в соответствии с Бюджетным кодексом Российской Федерации источниками финансирования дефицита бюджета.

**Расходы бюджета** – выплачиваемые из бюджета денежные средства, за исключением средств, являющихся в соответствии с Бюджетным кодексом Российской Федерации источниками финансирования дефицита бюджета.

**Бюджетный профицит** – величина превышения доходов бюджета над его расходами.

**Бюджетный дефицит** – величина превышения расходов бюджета над его доходами.

**Налог** – обязательный, индивидуально безвозмездный платеж, взимаемый с организаций и физических лиц в форме отчуждения принадлежащих им на праве собственности, хозяйственного ведения или оперативного управления денежных средств в целях финансового обеспечения деятельности государства и (или) муниципальных образований.

**Сальдированный финансовый результат** (прибыль минус убыток) – конечный финансовый результат, выявленный на основании бухгалтерского учета всех хозяйственных операций организаций. Представляет собой сумму прибыли (убытка) от продажи товаров, продукции (работ, услуг), основных средств, иного имущества организаций и чистых доходов от прочих операций.

Темпы изменения сальдированного финансового результата отчетного периода по сравнению с соответствующим периодом предыдущего года рассчитаны по сопоставимому кругу организаций; с учетом корректировки данных соответствующего периода предыдущего года, исходя из изменений учетной политики, законодательных актов и др. в соответствии с методологией бухгалтерского учета. Знак «х» означает, что в одном или обоих сопоставляемых периодах был получен отрицательный сальдированный финансовый результат.

**Суммарная задолженность по обязательствам организаций** включает кредиторскую задолженность, задолженность по кредитам банков и займам.

**Кредиторская задолженность** – задолженность по расчетам с поставщиками и подрядчиками за поступившие материальные ценности, выполненные работы и оказанные услуги, в том числе задолженность, обеспеченная векселями выданными; задолженность по расчетам с дочерними и зависимыми обществами по всем видам операций; с рабочими и служащими по оплате труда, представляющая собой начисленные, но не выплаченные суммы оплаты труда; задолженность по отчислениям на государственное социальное страхование, пенсионное обеспечение и медицинское страхование работников организации, задолженность по всем видам платежей в бюджет и внебюджетные фонды; задолженность организации по платежам по обязательному и добровольному страхованию имущества и работников организации и другим видам страхования, в которых организация является страхователем; авансы полученные, включающие сумму полученных авансов от сторонних организаций по предстоящим расчетам по заключенным договорам, а также штрафы, пени и неустойки, признанные организацией или по которым получены решения суда (арбитражного суда) или другого органа, имеющего в соответствии с законодательством Российской Федерации право на принятие решения об их взыскании, и отнесенные на финансовые результаты организации, непогашенные суммы заемных средств, подлежащие погашению в соответствии с договорами.

**Дебиторская задолженность** – задолженность по расчетам с покупателями и заказчиками за товары, работы и услуги, в том числе задолженность, обеспеченная векселями полученными; задолженность по расчетам с дочерними и зависимыми обществами; суммы уплаченных другим организациям авансов по предстоящим расчетам в соответствии с заключенными договорами; задолженность по расчетам с прочими дебиторами, включающая в себя задолженность финансовых и налоговых органов (в том числе по переплате по налогам, сборам и прочим платежам в бюджет); задолженность работников организации по предоставленным им ссудам и займам за счет средств этой организации или кредита (ссуды на индивидуальное и кооперативное жилищное строительство, приобретение и благоустройство садовых участков, беспроцентные ссуды молодым семьям на улучшение жилищных условий или обустройство домашним хозяйством и др.); задолженность подотчетных лиц; поставщиков по недостачам товарно-материальных ценностей, обнаруженным при приемке; задолженность по государственным заказам, федеральным программам за поставленные товары, работы и услуги, а также штрафы, пени и неустойки, признанные должником, или по которым получены решения суда (арбитражного суда) или другого органа, имеющего в соответствии с законодательством Российской Федерации право на принятие решения об их взыскании, и отнесенные на финансовые результаты организации.

**Естественное движение населения** – обобщенное название совокупности рождений и смертей, изменяющих численность населения, так называемым естественным путем. К естественному движению населения относят также браки и разводы, хотя они не меняют численность населения, но учитываются в том же порядке, что и рождения и смерти. В соответствии со статьей 13.1 Федерального закона "Об актах гражданского состояния" от 15.11.1997 № 143-ФЗ с 1 октября 2018г. был введен в действие Единый государственный реестр записей актов гражданского состояния (ЕГР ЗАГС). Согласно статье 13.2 указанного Федерального закона Росстат с 1 октября 2018г. получает сведения о государственной регистрации рождений, смертей, заключения и расторжения браков из данного реестра.

**Общие коэффициенты рождаемости и смертности** – отношение соответственно числа родившихся живыми и числа умерших в течение календарного года к среднегодовой численности населения. Исчисляются на 1000 человек населения.

**Коэффициент естественного прироста (убыли)** – разность общих коэффициентов рождаемости и смертности.

**Общие коэффициенты брачности и разводимости** – отношение числа зарегистрированных браков или разводов в течение года к среднегодовой численности населения. Исчисляются на 1000 человек населения.

**Миграция.** Данные о международной и внутрироссийской миграции получены в результате разработки поступающих от Управления по вопросам миграции ГУ МВД России по г. Санкт-Петербургу и Ленинградской области документов статистического наблюдения за миграцией населения, которые составляются при регистрации или снятии с регистрационного учета населения по месту жительства и по месту пребывания на срок 9 месяцев и более.

В соответствии с изменениями, внесенными в Федеральный план статистических работ распоряжением Правительства Российской Федерации от 20 марта 2019 г. №469-р, информация о денежных доходах и расходах населения публикуется ежеквартально. Данные рассчитаны в соответствии с Методологическими положениями по расчету показателей денежных доходов и расходов населения, утвержденные приказом Росстата №465 от 02.07.2014 (с изменениями №680 от 20.11.2018 г.).

**Величина прожиточного минимума** в соответствии с Федеральным законом от 24 октября 1997г. №134-ФЗ «О прожиточном минимуме в Российской Федерации» (в редакции Федерального закона от 29.12.2020 №473-ФЗ) представляет собой минимальную необходимую для обеспечения жизнедеятельности сумму доходов гражданина.

В соответствии с пунктом 3 статьи 4 Федерального закона от 24 октября 1997г. №134-ФЗ «О прожиточном минимуме в Российской Федерации» (в ред. Федерального закона от 29 декабря 2020 года №473-ФЗ) величина прожиточного минимума на душу населения в субъекте Российской Федерации на очередной год устанавливается субъектом Российской Федерации с учетом коэффициента региональной дифференциации, который рассчитывается как соотношение величины прожиточного минимума на душу населения в целом по Российской Федерации и величины прожиточного минимума на душу населения в соответствующем субъекте Российской Федерации.



## МЕТОДОЛОГИЧЕСКИЙ КОММЕНТАРИЙ

На 2021–2025 годы устанавливается переходный период поэтапного доведения величин прожиточного минимума на душу населения в субъектах Российской Федерации, установленных на 2021 год, до величин прожиточного минимума на душу населения в субъектах Российской Федерации, рассчитанных с учетом коэффициентов региональной дифференциации.

На 2021 год величина прожиточного минимума установлена Постановлением Правительства Санкт-Петербурга от 24.03.2021 №143 «Об установлении величины прожиточного минимума на душу населения и по основным социально-демографическим группам населения в Санкт-Петербурге на 2021 год» и Постановлением Правительства Ленинградской области от 10 февраля 2021 года №83 «Об установлении величины прожиточного минимума на душу населения и по основным социально-демографическим группам населения в Ленинградской области на 2021 год».

На 2022 год величина прожиточного минимума установлена Постановлением Правительства Санкт-Петербурга от 14.09.2021 №665 «Об установлении величины прожиточного минимума на душу населения и по основным социально-демографическим группам населения в Санкт-Петербурге на 2022 год» (в ред. от 09.06.2022 №508) и Постановлением Правительства Ленинградской области от 14 сентября 2021 года №590 «Об установлении величины прожиточного минимума на душу населения и по основным социально-демографическим группам населения в Ленинградской области на 2022 год» (в ред. от 31 мая 2022 года №356).

На 2023 год величина прожиточного минимума установлена Постановлением Правительства Санкт-Петербурга от 27.12.2022 №1336 «Об установлении величины прожиточного минимума на душу населения и по основным социально-демографическим группам населения в Санкт-Петербурге на 2023 год» и Постановлением Правительства Ленинградской области от 22 декабря 2022 года №952 «Об установлении величины прожиточного минимума на душу населения и по основным социально-демографическим группам населения в Ленинградской области на 2023 год».

На 2024 год величина прожиточного минимума установлена Постановлением Правительства Санкт-Петербурга от 15.09.2023 №980 «Об установлении величины прожиточного минимума на душу населения и по основным социально-демографическим группам населения в Санкт-Петербурге на 2024 год» (в ред. от 21.12.2023 №1381) и Постановлением Правительства Ленинградской области от 14 сентября 2023 года №638 «Об установлении величины прожиточного минимума на душу населения и по основным социально-демографическим группам населения в Ленинградской области на 2024 год» (в ред. от 1 декабря 2023 года №847).

**Численность населения с денежными доходами ниже величины прожиточного минимума** определяется на основе данных о распределении населения по величине среднедушевых денежных доходов и является результатом их соизмерения с величиной прожиточного минимума.

В соответствии с постановлением Правительства Российской Федерации от 26 ноября 2021 г. № 2049, начиная с 1 января 2021 года, формируется показатель "Численность населения с денежными доходами ниже границы бедности" (до 2020 года включительно - "Численность населения с денежными доходами ниже величины прожиточного минимума").

Численность населения с денежными доходами ниже границы бедности определяется на основе данных о распределении населения по величине среднедушевых денежных доходов и является результатом их соизмерения с границей бедности.

**Граница бедности** определяется путем умножения значения базовой границы бедности на индекс потребительских цен за отчетный период к IV кварталу 2020 г., определяемый цепным методом. Базовая граница бедности соответствует значению величины прожиточного минимума на душу населения, установленного в субъекте Российской Федерации за IV квартал 2020 г. в соответствии с Федеральным законом от 24 октября 1997 г. № 134-ФЗ «О прожиточном минимуме в Российской Федерации» (в редакции, действовавшей до вступления в силу Федерального закона от 29 декабря 2020 г. № 473-ФЗ).

Население с уровнем денежных доходов ниже границы бедности – население, проживающее в домашних хозяйствах со среднедушевыми денежными доходами ниже границы бедности, определяемой расчетным методом, исходя из фактического состава обследуемого домохозяйства и границы бедности по социально-демографическим группам населения в субъекте Российской Федерации по месту проживания обследуемого домохозяйства. Денеж-

ный доход домохозяйства включает все поступления в денежной форме, которые это домохозяйство или его отдельные члены получают на годовой или более частой основе.

**Денежные доходы населения** включают доходы лиц, работающих по найму; доходы от самостоятельной занятости (доходы от предпринимательской деятельности и другой производственной деятельности); социальные выплаты (пенсии, пособия, стипендии и другие выплаты); доходы от собственности (дивиденды, проценты, начисленные по денежным средствам на банковских счетах физических лиц в кредитных организациях); выплата доходов по государственным и другим ценным бумагам; инвестиционный доход (доход от собственности держателей полисов); прочие денежные поступления.

**Денежные расходы** включают расходы на покупку товаров и оплату услуг, платежи за товары (работы, услуги) зарубежным поставщикам за безналичный и наличный расчет, включая сальдо трансграничной Интернет-торговли; расходы на оплату обязательных платежей и взносов; прочие расходы населения.

**Реальные денежные доходы** характеризуют изменение денежных доходов населения в сравнимых периодах в сопоставимых ценах, скорректированные на индекс потребительских цен.

**Среднедушевые денежные доходы** исчисляются делением общей суммы денежных доходов на численность населения.

**Коэффициент концентрации доходов (индекс Джини)** характеризует степень отклонения фактического объема распределения денежных доходов населения от линии их равномерного распределения. Величина коэффициента может варьировать от 0 до 1, при этом, чем выше значение показателя, тем более неравномерно распределены доходы в обществе.

**Оценка по показателям социально-экономической дифференциации доходов населения** произведена на основе материалов выборочных обследований домашних хозяйств и макроэкономического показателя среднедушевых денежных доходов населения.

**Средний размер назначенных пенсий** определяется делением общей суммы назначенных пенсий на численность пенсионеров, состоящих на учете в системе Фонда пенсионного и социального страхования Российской Федерации.

**Реальный размер назначенных пенсий** исчисляется процентным соотношением темпа роста (снижения) среднего размера назначенных пенсий в номинальном выражении и индекса потребительских цен в соответствующем отчетном периоде по сравнению с базисным.

**Среднемесячная номинальная начисленная заработная плата** работников организаций исчисляется делением фонда начисленной заработной платы работников на средне-списочную численность работников и на количество месяцев в периоде.

**В фонд заработной платы** включаются начисленные суммы в денежной и неденежной формах за отработанное и неотработанное время, доплаты и надбавки, премии и единовременные поощрения, компенсационные выплаты, связанные с режимом работы и условиями труда, а также оплата питания и проживания, имеющая систематический характер.

**Реальная заработная плата** характеризует покупательную способность заработной платы в отчетном периоде в связи с изменением цен на потребительские товары и услуги по сравнению с базисным периодом. Для этого рассчитывается индекс реальной заработной платы путем деления индекса номинальной начисленной заработной платы на индекс потребительских цен за один и тот же временной период.

**Зарегистрированное преступление** – выявленное и официально взятое на учет общественно опасное деяние, предусмотренное уголовным законодательством.

**Лица, совершившие преступления** – официально взятые на учет правоохранительными органами лица, на которых заведены уголовные дела.

**Образовательные программы среднего профессионального образования** – программы подготовки квалифицированных рабочих, служащих и специалистов среднего звена.

*Управление  
Федеральной службы государственной статистики  
по г. Санкт-Петербургу и Ленинградской области*  
Адрес: 197136, Санкт-Петербург, ул. Профессора Попова, 39

Заказ № 28 Тираж 62 экз.  
Отпечатано в оперативной полиграфии Петростата