

**Управление Федеральной службы  
государственной статистики  
по г. Санкт-Петербургу и Ленинградской области  
(Петростат)**

**СОЦИАЛЬНО-ЭКОНОМИЧЕСКОЕ ПОЛОЖЕНИЕ  
САНКТ-ПЕТЕРБУРГА И ЛЕНИНГРАДСКОЙ ОБЛАСТИ  
В ЯНВАРЕ–ФЕВРАЛЕ 2024 ГОДА  
(ЭКОНОМИЧЕСКИЙ ДОКЛАД В ТАБЛИЦАХ)**

**Санкт-Петербург  
2024**

В докладе приняты условные обозначения:

г	грамм	млн.	миллион
г.	год	млрд.	миллиард
га	гектар	п.	поселок
Гкал	гигакалория	пасс-км	пассажиро-километр
дкл	декалитр	плот.	плотный
ед.	единица	пог. м	погонный метр
кат.	катушка	р.	раз
кВА	киловольт-ампер	руб.	рубль
кВт	киловатт	т	тонна
кВт-ч	киловатт-час	т.г.	текущий год
кг	килограмм	т-км	тонно-километр
км	километр	трлн.	триллион
км <sup>2</sup>	квадратный километр	тыс.	тысяча
км <sup>3</sup>	кубический километр	усл.	условный
л	литр	усл. ед.	условная единица
м	метр	ц	центнер
м <sup>2</sup>	квадратный метр	чел.	человек
м <sup>3</sup>	кубический метр	шт.	штука
МВА	мегавольт-ампер	экз.	экземпляр
МВт	мегаватт		
—	явление отсутствует		
...	данных не имеется		
х	сопоставление невозможно		
0,0	небольшая величина		

В отдельных случаях незначительные расхождения между итогом и суммой слагаемых объясняются округлением данных.

Ряд показателей, приведенных в докладе, рассчитан с учетом экспертной оценки в соответствии с официальной статистической методологией.

В таблицах, отражающих ежемесячную динамику, показатели за последний месяц в последующем выпуске доклада уточняются по данным ежемесячной статистической отчетности в соответствии с методикой разработки. Относительные показатели в этих таблицах отражены по сопоставимому перечню отчитывающихся предприятий и организаций.

При расчете отдельных показателей, помещенных в докладе, использована информация территориальных органов федеральных органов исполнительной власти (министерств и ведомств), а также органов исполнительной власти Санкт-Петербурга и Ленинградской области.

При использовании материалов Петростата ссылка на источник обязательна.

Официальное издание  
код по каталогу 11001024  
E-mail: [78@rosstat.gov.ru](mailto:78@rosstat.gov.ru)  
<http://78.rosstat.gov.ru>  
© Петростат, 2024

## СОДЕРЖАНИЕ

<b>СВОДНЫЕ ИТОГИ</b> .....	6
<b>ИНДЕКС ВЫПУСКА ТОВАРОВ И УСЛУГ ПО БАЗОВЫМ ВИДАМ ЭКОНОМИЧЕСКОЙ ДЕЯТЕЛЬНОСТИ</b> ....	10
<b>ОБОРОТ ОРГАНИЗАЦИЙ</b> .....	12
<b>ПРОМЫШЛЕННОЕ ПРОИЗВОДСТВО</b> .....	16
<b>СТРОИТЕЛЬСТВО</b> .....	24
<b>ТРАНСПОРТ</b> .....	30
Транспортировка и хранение .....	30
Грузооборот и перевозка грузов автомобильным транспортом .....	30
Перевозка пассажиров и пассажирооборот .....	34
Аварийность на автомобильном транспорте .....	36
<b>ДЕЯТЕЛЬНОСТЬ В СФЕРЕ ТЕЛЕКОММУНИКАЦИЙ</b> .....	36
<b>СЕЛЬСКОЕ ХОЗЯЙСТВО</b> .....	38
<b>ОПТОВАЯ ТОРГОВЛЯ</b> .....	44
<b>ПОТРЕБИТЕЛЬСКИЙ РЫНОК</b> .....	48
Розничная торговля .....	48
Общественное питание .....	54
Платные услуги населению .....	56
<b>ЦЕНЫ</b> .....	60
Потребительские цены .....	62
Цены производителей .....	72
Индексы цен производителей промышленных товаров .....	72
Индексы цен на продукцию инвестиционного назначения .....	76
Индексы тарифов на грузовые перевозки .....	78
Индексы цен производителей сельскохозяйственной продукции .....	80
Индексы цен производителей по группам и отдельным видам сельскохозяйственной продукции .....	80
<b>РЫНОК ТРУДА</b> .....	82
Занятость и безработица .....	82
Численность работников организаций .....	82
Безработица .....	88
Потребность организаций в работниках .....	92
Заработная плата .....	94
Задолженность организаций по заработной плате .....	102
<b>ФИНАНСЫ</b> .....	104
Показатели финансово-кредитной системы .....	104
<b>НАЛОГОВАЯ СТАТИСТИКА</b> .....	106
<b>ФИНАНСЫ ОРГАНИЗАЦИЙ</b> .....	110
Финансовые результаты деятельности организаций .....	110
Состояние платежей и расчетов в организациях .....	114
<b>МАЛЫЕ ПРЕДПРИЯТИЯ</b> .....	124
<b>ДЕМОГРАФИЧЕСКАЯ СИТУАЦИЯ</b> .....	130
<b>УРОВЕНЬ ЖИЗНИ НАСЕЛЕНИЯ</b> .....	132
<b>ЗДРАВООХРАНЕНИЕ</b> .....	134
<b>ПРЕСТУПНОСТЬ</b> .....	136

### ПРИЛОЖЕНИЕ

<b>САНКТ-ПЕТЕРБУРГ</b> .....	139
Производство важнейших видов товаров .....	140
Ввод в действие жилых домов по районам .....	142
Цены на основные продукты питания и соотношение этих цен с ценой на говядину .....	143
Динамика цен на основные виды плодоовощной продукции .....	144
Изменение заработной платы и сводного индекса потребительских цен .....	144
Налоговая статистика .....	145
Величина прожиточного минимума .....	146
<b>ЛЕНИНГРАДСКАЯ ОБЛАСТЬ</b> .....	147
Производство важнейших видов товаров .....	148
Ввод в действие жилых домов по муниципальным районам и городскому округу .....	150
Производство скота и птицы на убой (в живом весе) и молока в сельскохозяйственных организациях по муниципальным районам .....	151
Обеспеченность скота кормами в сельхозорганизациях .....	152
Группировка муниципальных районов по обеспеченности скота кормами .....	152
Цены на основные продукты питания и соотношение этих цен с ценой на говядину .....	153
Динамика цен на основные виды плодоовощной продукции .....	154
Изменение заработной платы и сводного индекса потребительских цен .....	154
Налоговая статистика .....	155
Величина прожиточного минимума .....	156
<b>МЕТОДОЛОГИЧЕСКИЙ КОММЕНТАРИЙ</b> .....	157

**ЭКОНОМИЧЕСКИЕ  
И СОЦИАЛЬНЫЕ  
ПОКАЗАТЕЛИ**

**СВОДНЫЕ ИТОГИ**

млрд. рублей

	Абсолютные данные		В % к соответствующему периоду предыдущего года		Справочно: январь-февраль 2023 в % к январю-февралю 2022
	февраль	январь-февраль	февраль	январь-февраль	
Оборот организаций (в действующих ценах)	2812,0	5534,5	126,8	120,1	84,7
Индекс промышленного производства, %	х	х	112,0	111,4	106,8
Объем работ по виду деятельности "строительство"	37,7	60,8	118,5	92,6	97,9
Ввод в действие жилых домов, тыс. м <sup>2</sup>	237,7	798,5	69,8	92,9	91,8
Объем услуг по транспортировке и хранению (без субъектов малого предпринимательства, в действующих ценах)	148,7	296,0	128,7	124,1	113,4
Объем услуг в сфере телекоммуникаций (без субъектов малого предпринимательства, в действующих ценах)	13,5	27,2	111,9	109,9	100,0
Оборот оптовой торговли	2057,6	4040,8	112,4	105,8	77,0
Оборот розничной торговли	206,1	401,2	118,4	115,3	88,2
пищевыми продуктами, включая напитки, и табачными изделиями	76,3	150,2	114,3	112,9	102,7
непродовольственными товарами	129,7	250,9	121,0	116,8	80,8
Оборот общественного питания	18,0	36,0	115,3	107,1	117,2
Объем платных услуг населению	74,0	148,9	112,6	111,1	105,4
Индекс потребительских цен, %	100,9	101,6 <sup>1)</sup>	107,1	106,8	101,3 <sup>1)</sup>

## ЛЕНИНГРАДСКАЯ ОБЛАСТЬ

млрд. рублей

	Абсолютные данные		В % к соответствующему периоду предыдущего года		Справочно: январь-февраль 2023 в % к январю-февралю 2022
	февраль	январь-февраль	февраль	январь-февраль	
Оборот организаций (в действующих ценах)	365,2	704,3	122,2	120,2	98,8
Индекс промышленного производства, %	х	х	109,3	112,6	97,6
Объем работ по виду деятельности "строительство"	19,2	34,6	1,5 р.	135,5	85,5
Ввод в действие жилых домов, тыс. м <sup>2</sup>	236,4	855,4	76,9	102,2	102,6
Объем услуг по транспортировке и хранению (без субъектов малого предпринимательства, в действующих ценах)	27,9	55,7	113,1	114,6	127,7
Объем услуг в сфере телекоммуникаций (без субъектов малого предпринимательства, в действующих ценах)	0,2	0,4	104,0	101,8	85,9
Объем продукции сельского хозяйства <sup>2)</sup>	9,7	20,1	102,4	101,0	102,7
Оборот оптовой торговли	85,0	145,2	148,3	131,1	74,8
Оборот розничной торговли	54,6	109,9	110,8	110,0	90,0
пищевыми продуктами, включая напитки, и табачными изделиями	27,3	54,2	111,7	110,6	102,2
непродовольственными товарами	27,3	55,7	110,0	109,4	80,5
Оборот общественного питания	2,2	4,3	108,8	99,6	106,2
Объем платных услуг населению	12,5	24,4	107,3	105,5	103,0
Индекс потребительских цен, %	100,9	101,9 <sup>3)</sup>	106,0	105,9	101,9 <sup>3)</sup>

1), 3) Конец периода к декабрю предыдущего года.

2) Включая данные сельхозпроизводителей, осуществляющих деятельность на территории Санкт-Петербурга.

## САНКТ-ПЕТЕРБУРГ

	Январь 2024	В % к соответствующему периоду предыдущего года	Справочно: январь 2023 в % к январю 2022
Численность населения (на 1 февраля 2024), тыс. человек	5596,6	99,98 <sup>1)</sup>	99,97 <sup>2)</sup>
Средняя численность работников организаций (без субъектов малого предпринимательства), тыс. человек	1596	102,5	100,7
Численность официально зарегистрированных безработных (на конец февраля 2024), тыс. человек	10,6	76,3	76,7 <sup>3)</sup>
Уровень зарегистрированной безработицы, (на конец февраля 2024) в % от численности рабочей силы	0,3	x	x
Средняя начисленная заработная плата одного работника			
номинальная, рублей	92526	111,8	109,0
реальная	x	104,9	97,7
Просроченная задолженность по заработной плате (на конец февраля 2024), тыс. рублей	110606	x	x
Численность работников, перед которыми имеется просроченная задолженность по заработной плате (на конец февраля 2024), человек	815	x	x
Средний размер назначенных пенсий (на 1 января 2024), рублей	22401,7	107,4 <sup>4)</sup>	113,2 <sup>5)</sup>



## ЛЕНИНГРАДСКАЯ ОБЛАСТЬ

	окончание		
	Январь 2024	В % к соответствующему периоду предыдущего года	Справочно: январь 2023 в % к январю 2022
Численность населения (на 1 февраля 2024), тыс. человек	2035,6	99,99 <sup>1)</sup>	99,99 <sup>2)</sup>
Средняя численность работников организаций (без субъектов малого предпринимательства), тыс. человек	411	103,2	103,6
Численность официально зарегистрированных безработных (на конец февраля 2024), тыс. человек	2,5	62,9	104,1 <sup>3)</sup>
Уровень зарегистрированной безработицы, (на конец февраля 2024) в % от численности рабочей силы	0,2	x	x
Средняя начисленная заработная плата одного работника			
номинальная, рублей	70883	119,2	110,7
реальная	x	112,7	99,5
Просроченная задолженность по заработной плате (на конец февраля 2024), тыс. рублей	6366	x	x
Численность работников, перед которыми имеется просроченная задолженность по заработной плате (на конец февраля 2024), человек	41	x	x
Средний размер назначенных пенсий (на 1 января 2024), рублей	21547,5	108,2 <sup>4)</sup>	114,6 <sup>5)</sup>

1) 1 февраля 2024 года к 1 января 2024 года.

2) 1 февраля 2023 года к 1 января 2023 года.

3) Февраль 2023 года к февралю 2022 года.

4) 1 января 2024 года к 1 января 2023 года.

5) 1 января 2023 года к 1 января 2022 года.

## ИНДЕКС ВЫПУСКА ТОВАРОВ И УСЛУГ ПО БАЗОВЫМ ВИДАМ ЭКОНОМИЧЕСКОЙ ДЕЯТЕЛЬНОСТИ

По предварительной оценке индекс выпуска товаров и услуг по базовым видам экономической деятельности в январе 2024 года к январю 2023 года составил 102,8%. Рост связан с увеличением объемов работ в обрабатывающих производствах, оборота розничной торговли, объемов перевозок пассажирского транспорта.

*Индекс выпуска товаров и услуг по базовым видам экономической деятельности (в % к соответствующему периоду предыдущего года)*

	2023	2024
январь	82,3	102,8
февраль	83,8	
март	84,7	
I квартал	83,6	
апрель	83,5	
май	97,3	
июнь	107,8	
II квартал	95,3	
июль	108,7	
август	107,3	
сентябрь	110,8	
III квартал	108,9	
октябрь	113,9	
ноябрь	112,6	
декабрь	110,4	
IV квартал	112,1	
год	100,4	

**Динамика выпуска товаров и услуг  
по базовым видам экономической деятельности  
(в % к соответствующему месяцу предыдущего года)**

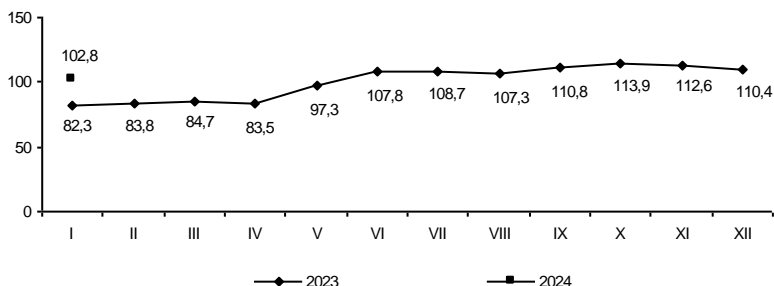

По предварительной оценке индекс выпуска товаров и услуг по базовым видам экономической деятельности в январе 2024 года к январю 2023 года составил 113,1%. Рост связан с увеличением объемов работ в обрабатывающих производствах, строительстве, оборотов оптовой и розничной торговли, объемов перевозок грузового и пассажирского транспорта.

*Индекс выпуска товаров и услуг по базовым видам экономической деятельности (в % к соответствующему периоду предыдущего года)*

	2023	2024
январь	93,8	113,1
февраль	98,7	
март	97,8	
I квартал	96,8	
апрель	101,0	
май	112,6	
июнь	111,6	
II квартал	108,2	
июль	117,1	
август	108,8	
сентябрь	104,7	
III квартал	110,2	
октябрь	114,6	
ноябрь	109,9	
декабрь	107,8	
IV квартал	110,6	
год	106,9	

**Динамика выпуска товаров и услуг по базовым видам экономической деятельности (в % к соответствующему месяцу предыдущего года)**

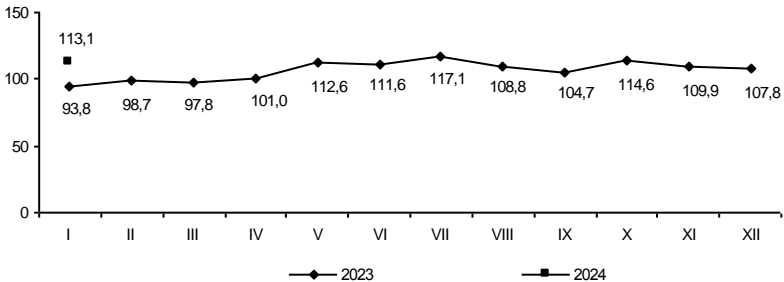

## САНКТ-ПЕТЕРБУРГ

### ОБОРОТ ОРГАНИЗАЦИЙ

Оборот организаций по видам экономической деятельности<sup>1)</sup> в январе–феврале 2024 года

в действующих ценах

	Млн. рублей	В % к		Справочно: январь- февраль 2023, в % к итогу
		соответ- ствующему периоду 2023	итогу	
Всего	5534545	120,1	100	100
в том числе по видам экономической деятельности:				
сельское, лесное хозяйство, охота, рыболовство и рыбоводство	2094	92,1	0,0	0,0
растениеводство и животноводство, охота и предоставление соответствующих услуг в этих областях	1261	100,4	0,0	0,0
лесоводство и лесозаготовки	499	105,1	0,0	0,0
рыболовство и рыбоводство	334	61,6	0,0	0,0
добыча полезных ископаемых	5754	64,8	0,1	0,2
обрабатывающие производства	1118887	1,5 п.	20,2	16,1
в том числе производство:				
пищевых продуктов	56163	121,5	1,0	1,0
напитков	14952	125,8	0,3	0,3
табачных изделий	20880	132,8	0,4	0,3
текстильных изделий	3843	65,5	0,1	0,1
одежды	12801	1,9 п.	0,2	0,1
кожи и изделий из кожи	1205	129,5	0,0	0,0
изделий из дерева и пробки, кроме мебели, изделий из соломки и материалов для плетения, обработка древесины	6115	115,2	0,1	0,1
бумаги и бумажных изделий	9736	1,7 п.	0,2	0,1
деятельность полиграфическая и копирование носителей информации	6813	127,0	0,1	0,1
кокса и нефтепродуктов	615205	1,5 п.	11,1	8,9
химических веществ и химических продуктов	35810	142,8	0,6	0,5
лекарственных средств и материалов, применяемых в медицинских целях	13610	109,8	0,2	0,3
резиновых и пластмассовых изделий	26279	1,6 п.	0,5	0,4
прочей неметаллической минеральной продукции	21860	148,2	0,4	0,3
металлургическое	19590	1,6 п.	0,4	0,3
готовых металлических изделий, кроме машин и оборудования	47114	135,8	0,9	0,8

**Оборот организаций по видам экономической деятельности<sup>1)</sup> в январе–феврале 2024 года**

в действующих ценах

	Млн. рублей	В % к		Справочно: январь- февраль 2023, в % к итогу
		соответ- ствующему периоду 2023	итогу	
Всего	704255	120,2	100	100
в том числе организации с основным видом деятельности:				
сельское, лесное хозяйство, охота, рыболовство и рыбоводство	21174	114,6	3,0	3,2
растениеводство и животноводство, охота и предоставление соответствующих услуг в этих областях	18185	118,4	2,6	2,6
лесоводство и лесозаготовки	2324	93,6	0,3	0,4
рыболовство и рыбоводство	666	105,1	0,1	0,1
добыча полезных ископаемых	13738	3,2 р.	2,0	0,7
обрабатывающие производство	294119	115,2	41,8	43,6
в том числе производство:				
пищевых продуктов	39319	111,6	5,6	6,0
напитков	852	1,5 р.	0,1	0,1
табачных изделий	27070	104,7	3,8	4,4
текстильных изделий	2270	112,1	0,3	0,3
одежды	267	127,8	0,0	0,0
кожи и изделий из кожи	16	26,8	0,0	0,0
изделий из дерева и пробки, кроме мебели, изделий из соломки и материалов для плетения, обработка древесины	3270	91,8	0,5	0,6
бумаги и бумажных изделий	22960	108,8	3,3	3,6
деятельность полиграфическая и копирование носителей информации	5597	110,7	0,8	0,9
кокса и нефтепродуктов	74358	117,3	10,6	10,8
химических веществ и химических продуктов	40407	117,8	5,7	5,9
лекарственных средств и материалов, применяемых в медицинских целях	2480	106,5	0,4	0,4
резиновых и пластмассовых изделий	10818	1,5 р.	1,5	1,2
прочей неметаллической минеральной продукции	13006	133,6	1,8	1,7
металлургическое	4025	128,8	0,6	0,5
готовых металлических изделий, кроме машин и оборудования	10614	108,8	1,5	1,7

<sup>1)</sup> Итоги по «хозяйственным» видам деятельности получены как результат агрегирования данных по организациям в соответствии с их основным видом деятельности.

## САНКТ-ПЕТЕРБУРГ

	Млн. рублей	В % к		Справочно: январь- февраль 2023, в % к итогу
		соответ- ствующему периоду 2023	итогу	
компьютеров, электронных и оптических изделий	49853	1,9 п.	0,9	0,6
электрического оборудования машин и оборудования, не включенных в другие группировки	22954	2,0 п.	0,4	0,3
автотранспортных средств, прицепов и полуприцепов	48013	1,6 п.	0,9	0,6
прочих транспортных средств и оборудования	4118	2,3 п.	0,1	0,0
мебели	48822	2,1 п.	0,9	0,5
прочих готовых изделий	5475	115,0	0,1	0,1
ремонт и монтаж машин и оборудования	9787	1,5 п.	0,2	0,1
обеспечение электрической энергией, газом и паром; кондиционирование воздуха	17890	1,5 п.	0,3	0,3
водоснабжение; водоотведение, организация сбора и утилизации отходов, деятельность по ликвидации загрязнений	112038	109,4	2,0	2,2
строительство	22765	126,9	0,4	0,4
торговля оптовая и розничная; ремонт автотранспортных средств и мотоциклов в том числе торговля:	161424	134,5	2,9	2,6
оптовая и розничная автотранспортными средствами и мотоциклами и их ремонт	3170979	108,0	57,3	63,7
оптовая, кроме оптовой торговли автотранспортными средствами и мотоциклами	115117	144,0	2,1	1,7
розничная, кроме торговли автотранспорт- ными средствами и мотоциклами	2773881	105,9	50,1	56,9
транспортировка и хранение	281981	119,9	5,1	5,1
деятельность гостиниц и предприятий общественного питания	359793	133,0	6,5	5,9
деятельность в области информации и связи	49923	126,8	0,9	0,9
деятельность по операциям с недвижимым имуществом	120280	132,2	2,2	2,0
деятельность профессиональная, научная и техническая	113124	140,5	2,0	1,7
из них:	145696	1,6 п.	2,6	2,0
научные исследования и разработки	27056	115,8	0,5	0,5
деятельность административная и сопутствующие дополнительные услуги	57793	148,8	1,0	0,8
государственное управление и обеспечение военной безопасности; социальное обеспечение	1053	147,7	0,0	0,0
образование	12547	117,0	0,2	0,2
деятельность в области здравоохранения и социальных услуг	50845	127,5	0,9	0,9
деятельность в области культуры, спорта, организации досуга и развлечений	16592	1,6 п.	0,3	0,2
предоставление прочих видов услуг	12958	2,1 п.	0,2	0,1

## ЛЕНИНГРАДСКАЯ ОБЛАСТЬ

	окончание			
	Млн. рублей	В % к		Справочно: январь- февраль 2023, в % к итогу
		соответ- ствующему периоду 2023	итогу	
компьютеров, электронных и оптических изделий	1367	92,1	0,2	0,3
электрического оборудования машин и оборудования, не включенных в другие группировки	7722	1,6 р.	1,1	0,8
автотранспортных средств, прицепов и полуприцепов	3154	1,8 р.	0,4	0,3
прочих транспортных средств и оборудования	1236	121,3	0,2	0,2
мебели	17159	90,6	2,4	3,2
прочих готовых изделий	1097	87,8	0,2	0,2
ремонт и монтаж машин и оборудования	514	115,1	0,1	0,1
обеспечение электрической энергией, газом и паром; кондиционирование воздуха	4538	2,0 р.	0,6	0,4
водоснабжение; водоотведение, организация сбора и утилизации отходов, деятельность по ликвидации загрязнений	69794	112,9	9,9	10,6
строительство	5556	119,5	0,8	0,8
торговля оптовая и розничная; ремонт автотранспортных средств и мотоциклов в том числе торговля:	37045	1,6 р.	5,3	3,9
оптовая и розничная автотранспортными средствами и мотоциклами и их ремонт	163402	119,8	23,2	23,3
оптовая, кроме оптовой торговли автотранспортными средствами и мотоциклами	20301	2,1 р.	2,9	1,7
розничная, кроме торговли автотранспорт- ными средствами и мотоциклами	74595	108,4	10,6	11,7
транспортировка и хранение	68505	118,4	9,7	9,9
деятельность гостиниц и предприятий общественного питания	63385	117,4	9,0	9,2
деятельность в области информации и связи	3349	124,7	0,5	0,5
деятельность по операциям с недвижимым имуществом	1834	103,6	0,3	0,3
деятельность профессиональная, научная и техническая	8800	95,3	1,2	1,6
из них:	10569	2,5 р.	1,5	0,7
научные исследования и разработки	811	117,2	0,1	0,1
деятельность административная и сопутствующие дополнительные услуги	4330	148,7	0,6	0,5
государственное управление и обеспечение военной безопасности; социальное обеспечение	263	76,2	0,0	0,1
образование	480	115,6	0,1	0,1
деятельность в области здравоохранения и социальных услуг	5181	110,3	0,7	0,8
деятельность в области культуры, спорта, организации досуга и развлечений	543	101,0	0,1	0,1
предоставление прочих видов услуг	693	88,5	0,1	0,1

## САНКТ-ПЕТЕРБУРГ

### ПРОМЫШЛЕННОЕ ПРОИЗВОДСТВО

Индекс промышленного производства<sup>1)</sup> в январе–феврале 2024 года по сравнению с январем–февралем 2023 года составил 111,4%, в феврале 2024 года по сравнению с февралем 2023 года – 112,0%, по сравнению с январем 2024 года – 116,8%.

**Прирост (снижение) промышленного производства  
(нарастающим итогом, в % к соответствующему периоду предыдущего года)**

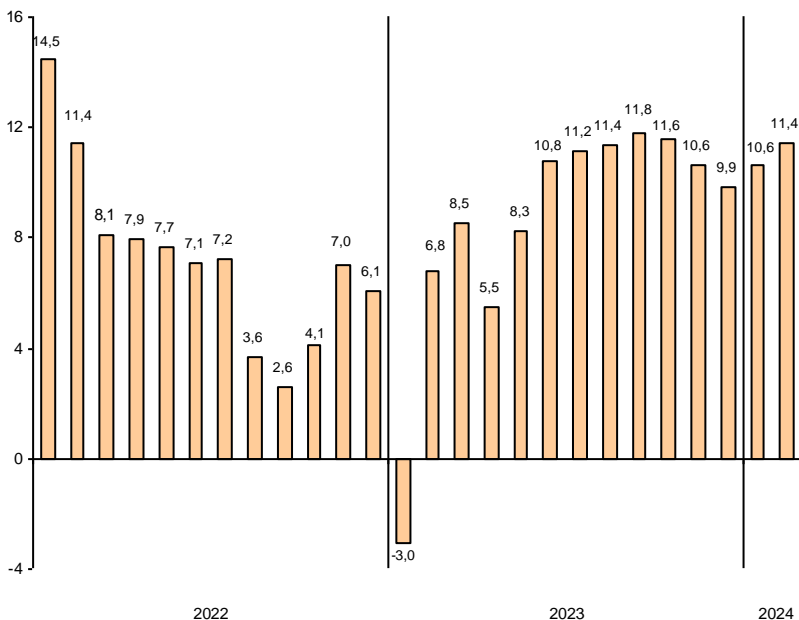



Индекс промышленного производства<sup>1)</sup> в январе–феврале 2024 года по сравнению с январем–февралем 2023 года составил 112,6%, в феврале 2024 года по сравнению с февралем 2023 года – 109,3%, по сравнению с январем 2024 года – 106,6%.

### Прирост (снижение) промышленного производства (нарастающим итогом, в % к соответствующему периоду предыдущего года)

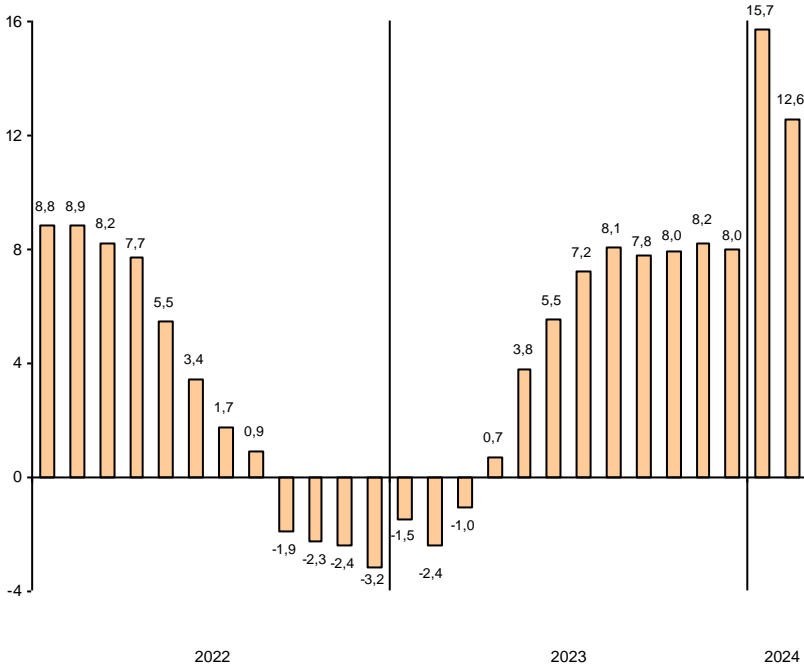

<sup>1)</sup> Индекс промышленного производства (ИПП) исчисляется по видам деятельности «Добыча полезных ископаемых», «Обрабатывающие производства», «Обеспечение электрической энергией, газом и паром; кондиционирование воздуха», «Водоснабжение; водоотведение, организация сбора и утилизации отходов, деятельность по ликвидации загрязнений» (Разделы В, С, D, E Общероссийского классификатора ОКВЭД2) на основе данных о динамике производства важнейших товаров-представителей (в натуральном и стоимостном выражении). С января 2020 года в качестве весов используется структура валовой добавленной стоимости по видам экономической деятельности 2018 базисного года.

## САНКТ-ПЕТЕРБУРГ

### Индексы промышленного производства по основным видам деятельности

	Январь-февраль 2024 в % к январю-февралю 2023	Февраль 2024 в % к	
		февралю 2023	январю 2024
Добыча полезных ископаемых	125,0	149,9	108,1
Обрабатывающие производства	111,7	112,0	122,7
Обеспечение электрической энергией, газом и паром; кондиционирование воздуха	107,9	107,7	93,4
Водоснабжение; водоотведение, организация сбора и утилизации отходов, деятельность по ликвидации загрязнений	117,6	125,2	107,8

Наибольшее влияние на индекс промышленного производства в январе–феврале 2024 года оказало его значение в обрабатывающих производствах, на долю которых приходилось 79,6% продукции в промышленности (B, C, D, E).

### Индексы промышленного производства по видам деятельности в составе обрабатывающих производств в январе–феврале 2024 года

	В % к январю-февралю 2023
Производство:	
пищевых продуктов	94,2
напитков	116,7
табачных изделий	94,7
текстильных изделий	123,7
одежды	102,9
кожи и изделий из кожи	14,1
изделий из дерева и пробки, кроме мебели, изделий из соломки и материалов для плетения, обработка древесины	137,2
бумаги и бумажных изделий	122,6
деятельность полиграфическая и копирование носителей информации	98,8
химических веществ и химических продуктов	118,2
лекарственных средств и материалов, применяемых в медицинских целях	114,6
резиновых и пластмассовых изделий	97,1
прочей неметаллической минеральной продукции	124,6
металлургическое	62,8
готовых металлических изделий, кроме машин и оборудования	110,5
компьютеров, электронных и оптических изделий	1,8 р.
электрического оборудования	1,5 р.
машин и оборудования, не включенных в другие группировки	136,2
автотранспортных средств, прицепов и полуприцепов	1,5 р.
прочих транспортных средств и оборудования	1,8 р.
мебели	89,1
прочих готовых изделий	67,6
ремонт и монтаж машин и оборудования	123,3

**Индексы промышленного производства  
по основным видам деятельности**

	Январь-февраль 2024 в % к январю-февралю 2023	Февраль 2024 в % к	
		февралю 2023	январю 2024
Добыча полезных ископаемых	91,0	90,0	114,2
Обрабатывающие производства	109,8	107,3	113,0
Обеспечение электрической энергией, газом и паром; кондиционирование воздуха	124,3	119,3	88,3
Водоснабжение; водоотведение, организация сбора и утилизации отходов, деятельность по ликвидации загрязнений	113,2	110,2	91,8

Наибольшее влияние на индекс промышленного производства в январе–феврале 2024 года оказало его значение в обрабатывающих производствах, на долю которых приходилось 75,3% продукции в промышленности (В, С, D, E).

**Индексы промышленного производства по видам деятельности  
в составе обрабатывающих производств в январе–феврале 2024 года**

	В % к январю-февралю 2023
Производство:	
пищевых продуктов	98,0
напитков	105,9
табачных изделий	95,0
текстильных изделий	55,9
одежды	73,4
кожи и изделий из кожи	93,2
изделий из дерева и пробки, кроме мебели, изделий из соломки и материалов для плетения, обработка древесины	131,0
бумаги и бумажных изделий	96,1
деятельность полиграфическая и копирование носителей информации	103,5
кокса и нефтепродуктов	98,1
химических веществ и химических продуктов	1,6 р.
лекарственных средств и материалов, применяемых в медицинских целях	123,2
резиновых и пластмассовых изделий	1,5 р.
прочей неметаллической минеральной продукции	132,0
металлургическое	102,6
готовых металлических изделий, кроме машин и оборудования	1,7 р.
компьютеров, электронных и оптических изделий	135,3
электрического оборудования	1,7 р.
машин и оборудования, не включенных в другие группировки	2,3 р.
автотранспортных средств, прицепов и полуприцепов	106,3
прочих транспортных средств и оборудования	76,3
мебели	82,0
прочих готовых изделий	97,5
ремонт и монтаж машин и оборудования	135,8

## САНКТ-ПЕТЕРБУРГ

Объем отгруженных товаров  
собственного производства, выполненных работ и услуг  
по видам деятельности<sup>1)</sup> в январе–феврале 2024 года

в действующих ценах

	Млн. рублей	В % к январю- февралю 2023
Добыча полезных ископаемых	3353	89,0
Обрабатывающие производства	678820	138,9
из них производство:		
пищевых продуктов	45285	111,4
напитков	13668	126,2
табачных изделий	20575	135,3
текстильных изделий	2485	83,1
одежды	7022	1,8 р.
кожи и изделий из кожи	1051	94,8
изделий из дерева и пробки, кроме мебели, изделий из соломки и материалов для плетения, обработка древесины	4381	113,4
бумаги и бумажных изделий	7582	142,0
деятельность полиграфическая и копирование носителей информации	5134	111,2
кокса и нефтепродуктов	290020	143,6
химических веществ и химических продуктов	23790	135,0
лекарственных средств и материалов, применяемых в медицинских целях	11869	103,5
резиновых и пластмассовых изделий	18317	124,2
прочей неметаллической минеральной продукции	15201	123,6
металлургическое	17398	136,6
готовых металлических изделий, кроме машин и оборудования	33028	117,9
компьютеров, электронных и оптических изделий	41229	1,7 р.
электрического оборудования	20514	1,8 р.
машин и оборудования, не включенных в другие группировки	34265	1,5 р.
автотранспортных средств, прицепов и полуприцепов	3029	1,9 р.
прочих транспортных средств и оборудования	39016	1,9 р.
мебели	3896	97,1
прочих готовых изделий	7253	92,7
ремонт и монтаж машин и оборудования	12811	136,6
Обеспечение электрической энергией, газом и паром; кондиционирование воздуха	58105	108,3
Водоснабжение; водоотведение, организация сбора и утилизации отходов, деятельность по ликвидации загрязнений	17655	122,7

**Объем отгруженных товаров  
собственного производства, выполненных работ и услуг  
по видам деятельности<sup>1)</sup> в январе–феврале 2024 года**

в действующих ценах

	<i>Млн. рублей</i>	<i>В % к январю- февралю 2023</i>
Добыча полезных ископаемых	13067	1,7 п.
Обрабатывающие производства	269901	110,2
из них производство:		
пищевых продуктов	44830	112,2
напитков	820	1,5 п.
табачных изделий	26219	104,8
текстильных изделий	920	115,2
одежды	259	128,7
кожи и изделий из кожи	18	28,9
изделий из дерева и пробки, кроме мебели, изделий из соломки и материалов для плетения, обработка древесины	3428	100,5
бумаги и бумажных изделий	22221	124,8
деятельность полиграфическая и копирование носителей информации	5275	110,2
кокса и нефтепродуктов	53916	85,7
химических веществ и химических продуктов	41004	129,5
лекарственных средств и материалов, применяемых в медицинских целях	2438	105,8
резиновых и пластмассовых изделий	11027	1,7 п.
прочей неметаллической минеральной продукции	12260	131,7
металлургическое	3128	1,5 п.
готовых металлических изделий, кроме машин и оборудования	10085	112,4
компьютеров, электронных и оптических изделий	1291	107,9
электрического оборудования	6242	144,0
машин и оборудования, не включенных в другие группировки	4070	2,5 п.
автотранспортных средств, прицепов и полуприцепов	999	125,1
прочих транспортных средств и оборудования	15710	90,7
мебели	843	66,4
прочих готовых изделий	398	123,5
ремонт и монтаж машин и оборудования	2499	1,5 п.
Обеспечение электрической энергией, газом и паром; кондиционирование воздуха	42795	111,6
Водоснабжение; водоотведение, организация сбора и утилизации отходов, деятельность по ликвидации загрязнений	5110	108,7

<sup>1)</sup> По «чистым» видам экономической деятельности.

**Темпы прироста (снижения) отгруженной продукции обрабатывающих производств в январе–феврале 2024 года (в % к январю–февралю 2023 года)**

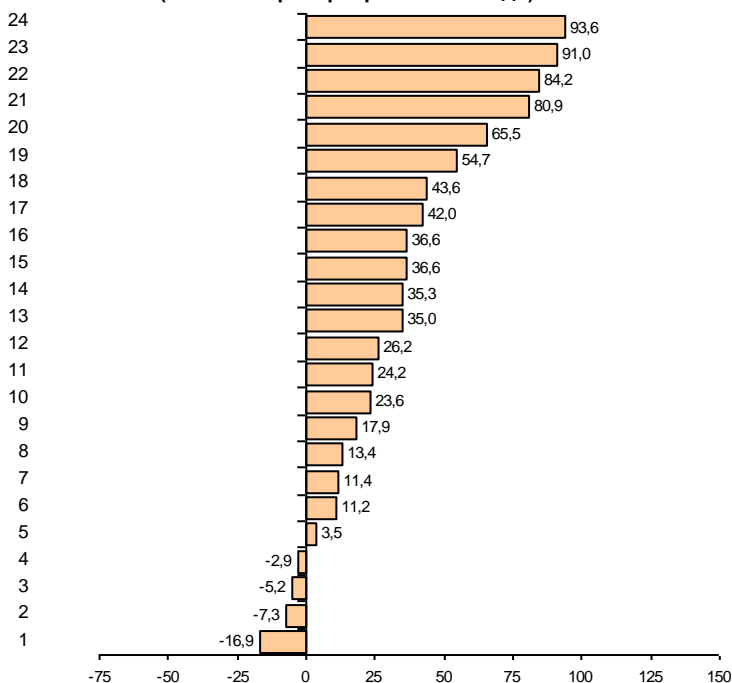

**Производство:**

- |   |   |
|---|---|
| 1 – текстильных изделий   | 12 – напитков   |
| 2 – прочих готовых изделий  | 13 – химических веществ и химических продуктов                |
| 3 – кожи и изделий из кожи  | 14 – табачных изделий   |
| 4 – мебели  | 15 – металлургическое   |
| 5 – лекарственных средств и материалов, применяемых в медицинских целях   | 16 – ремонт и монтаж машин и оборудования                     |
| 6 – деятельность полиграфическая и копирование носителей информации   | 17 – бумаги и бумажных изделий                                |
| 7 – пищевых продуктов   | 18 – кокса и нефтепродуктов                                   |
| 8 – изделий из дерева и пробки, кроме мебели, изделий из соломки и материалов для плетения, обработка древесины | 19 – машин и оборудования, не включенных в другие группировки |
| 9 – готовых металлических изделий, кроме машин и оборудования   | 20 – компьютеров, электронных и оптических изделий            |
| 10 – прочей неметаллической минеральной продукции   | 21 – одежды   |
| 11 – резиновых и пластмассовых изделий  | 22 – электрического оборудования                              |
|   | 23 – прочих транспортных средств и оборудования               |
|   | 24 – автотранспортных средств, прицепов и полуприцепов        |

Темпы прироста (снижения) отгруженной продукции обрабатывающих производств в январе–феврале 2024 года (в % к январю–февралю 2023 года)

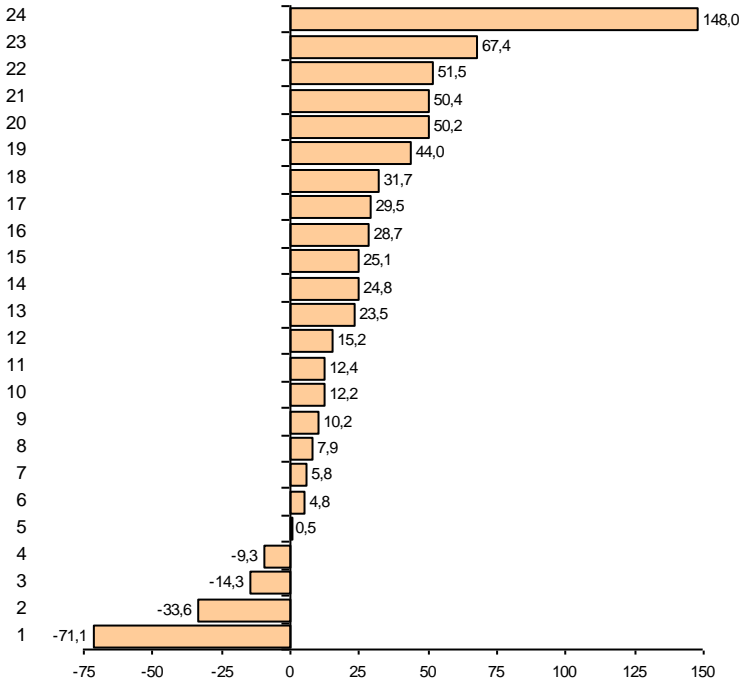

Производство:

- |   |   |
|---|---|
| 1 – кожи и изделий из кожи  | 12 – текстильных изделий                                      |
| 2 – мебели  | 13 – прочих готовых изделий                                   |
| 3 – кокса и нефтепродуктов  | 14 – бумаги и бумажных изделий                                |
| 4 – прочих транспортных средств и оборудования  | 15 – автотранспортных средств, прицепов и полуприцепов        |
| 5 – изделий из дерева и пробки, кроме мебели, изделий из соломки и материалов для плетения, обработка древесины | 16 – одежды   |
| 6 – табачных изделий  | 17 – химических веществ и химических продуктов                |
| 7 – лекарственных средств и материалов, применяемых в медицинских целях   | 18 – прочей неметаллической минеральной продукции             |
| 8 – компьютеров, электронных и оптических изделий   | 19 – электрического оборудования                              |
| 9 – деятельность полиграфическая и копирование носителей информации   | 20 – металлургическое   |
| 10 – пищевых продуктов  | 21 – ремонт и монтаж машин и оборудования                     |
| 11 – готовых металлических изделий, кроме машин и оборудования  | 22 – напитков   |
|   | 23 – резиновых и пластмассовых изделий                        |
|   | 24 – машин и оборудования, не включенных в другие группировки |

**СТРОИТЕЛЬСТВО**

По виду деятельности "строительство" в январе–феврале 2024 года объем работ составил 60,8 млрд. рублей, индекс физического объема к январю–февралю 2023 года – 92,6%.

**Объем работ, выполненных по виду деятельности "строительство"**

	2023		преды- дущему месяцу	2024		преды- дущему месяцу
	млн. рублей	в % к соответст- ующему периоду пре- дыдущего года		млн. рублей	в % к соответст- ующему периоду предыдущего года	
январь	31299	102,8	39,8	23034	68,1	28,3
февраль	29712	93,3	94,4	37738	118,5	1,6 р.
март	44339	121,9	149,8			
I квартал	105350	106,8	х			
апрель	41275	116,0	92,5			
май	42269	113,5	101,9			
июнь	50330	113,1	118,9			
I полугодие	239223	110,7	х			
июль	48140	116,9	94,6			
август	49649	109,6	102,8			
сентябрь	54662	110,0	108,6			
январь-сентябрь	391673	111,2	х			
октябрь	54892	112,4	98,7			
ноябрь	51214	97,6	93,2			
декабрь	80552	95,7	1,6р.			
январь-декабрь	578331	107,7	х			

Организациями различных видов деятельности (без субъектов малого предпринимательства) в январе–феврале 2024 года выполнено хозяйственным способом строительно-монтажных работ на 71,7 млн. рублей, индекс физического объема к январю–февралю 2023 года составил 143,3%.

**Прирост (снижение) объема работ, выполненных по виду деятельности "строительство" (нарастающим итогом, в % к соответствующему периоду предыдущего года)**

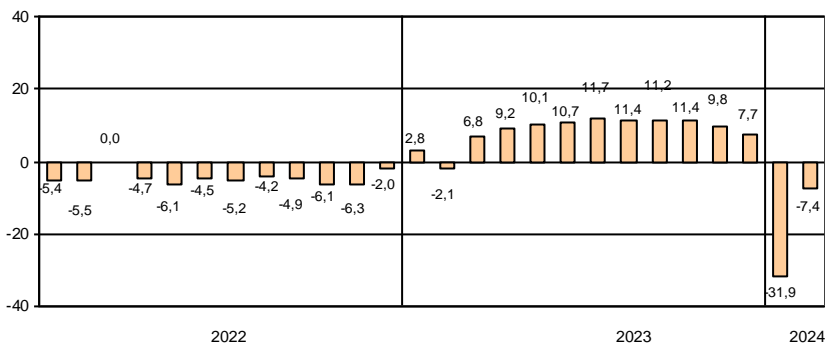



По виду деятельности "строительство" в январе–феврале 2024 года объем работ составил 34,6 млрд. рублей, индекс физического объема к январю–февралю 2023 года – 135,5%.

**Объем работ, выполненных по виду деятельности "строительство"**

	2023			2024		
	млн. рублей	в % к		млн. рублей	в % к	
		соответствующему периоду предыдущего года	преды- дущему месяцу		соответ- ствующему периоду предыдущего года	преды- дущему месяцу
январь	11744	80,4	36,5	15409	120,0	36,6
февраль	11623	91,5	98,8	19236	1,5 р.	124,5
март	19269	86,8	1,7 р.			
I квартал	42636	86,1	х			
апрель	13512	73,8	69,7			
май	17584	106,8	129,8			
июнь	27010	120,2	1,5 р.			
I полугодие	100742	94,3	х			
июль	29689	1,6 р.	108,8			
август	18883	105,9	62,7			
сентябрь	18114	90,6	94,2			
январь-сентябрь	167428	102,5	х			
октябрь	35121	1,7 р.	1,9 р.			
ноябрь	24004	115,5	67,9			
декабрь	41519	119,4	1,7 р.			
январь-декабрь	268071	111,6	х			

Организациями различных видов деятельности (без субъектов малого предпринимательства) в январе–феврале 2024 года выполнено хозяйственным способом строительно-монтажных работ на 113,0 млн. рублей, индекс физического объема к январю–февралю 2023 года составил 237,2 %.

**Прирост (снижение) объема работ, выполненных по виду деятельности "строительство" (нарастающим итогом, в % к соответствующему периоду предыдущего года)**

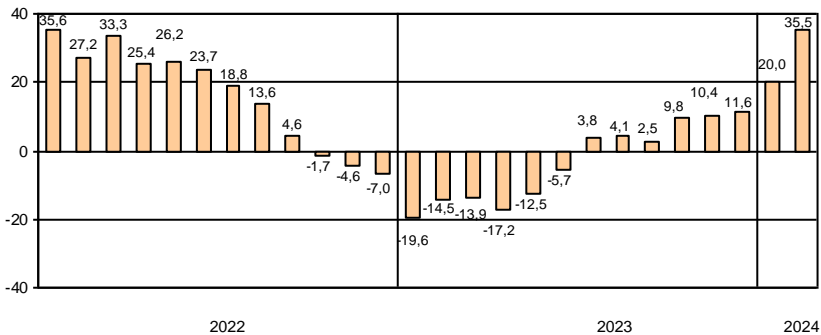

## САНКТ-ПЕТЕРБУРГ

В январе–феврале 2024 года за счет нового строительства и реконструкции введены в действие 24 объекта производственных мощностей и социальной инфраструктуры, отдельные виды которых представлены в таблице.

### *Ввод в действие производственных мощностей и объектов социальной инфраструктуры в январе–феврале 2024 года*

	<i>Единицы измерения мощностей</i>	<i>Введено</i>
<i>Обеспечение электрической энергией, газом и паром; кондиционирование воздуха</i>		
Теплоснабжение	Гкал/ч	68,8
Распределительные газопроводы	км	8,8
<i>Водоснабжение; водоотведение, организация сбора и утилизации отходов, деятельность по ликвидации загрязнений</i>		
Водопроводные сети	км	1,6
Канализационные сети	км	2,5
<i>Торговля оптовая и розничная; ремонт автотранспортных средств и мотоциклов</i>		
Торговые предприятия	тыс. м <sup>2</sup> торговой площади	1,8
Станции технического обслуживания легковых автомобилей	ед.	1
<i>Транспортировка и хранение</i>		
Общетоварные склады	тыс. м <sup>2</sup> общей площади	76,4
<i>Деятельность в области информации и связи</i>		
Волоконно-оптические линии связи (передачи)	км	16,3
<i>Деятельность по операциям с недвижимым имуществом</i>		
Капитальные гаражи	машино-мест	865
<i>Образование</i>		
Дошкольные образовательные организации	мест	960

## ЛЕНИНГРАДСКАЯ ОБЛАСТЬ

В январе–феврале 2024 года за счет нового строительства и реконструкции введено в действие 42 объекта производственных мощностей и социальной инфраструктуры, отдельные виды которых представлены в таблице.

### *Ввод в действие производственных мощностей и объектов социальной инфраструктуры в январе–феврале 2024 года*

	<i>Единицы измерения мощностей</i>	<i>Введено</i>
<i>Обеспечение электрической энергией, газом и паром; кондиционирование воздуха</i>		
Распределительные газопроводы	км	0,9
<i>Торговля оптовая и розничная; ремонт автотранспортных средств и мотоциклов</i>		
Торговые предприятия	тыс. м <sup>2</sup> торговой площади	7,5
Торгово-развлекательные центры	м <sup>2</sup> общей площади	1463
<i>Транспортировка и хранение</i>		
Газопроводы магистральные и отводы от них	км	23,9
Автомобильные дороги общего пользования	км	0,6
Общетоварные склады	тыс. м <sup>2</sup> общей площади	7,0

## САНКТ-ПЕТЕРБУРГ

Ввод в действие жилых домов в январе–феврале 2024 года составил 798,5 тыс. м<sup>2</sup>, что на 7,1% меньше, чем в январе–феврале 2023 года. Введено в эксплуатацию 47 многоквартирных домов, населением построено 128 индивидуальных жилых домов.

### Ввод в действие жилых домов

	2023		в % к соответствующему периоду предыдущего года		2024		в % к соответствующему периоду предыдущего года	
	общей площади, тыс. м <sup>2</sup>	квартир	общая площадь	квартиры	общей площади, тыс. м <sup>2</sup>	квартир	общая площадь	квартиры
январь	518,7	12685	104,2	111,9	560,9	12835	108,1	101,2
февраль	340,4	8333	77,8	101,4	237,7	5044	69,8	60,5
март	183,6	3701	87,3	106,1				
I квартал	1042,8	24719	91,0	107,3				
апрель	143,4	3068	56,4	53,2				
май	236,9	4494	94,2	82,7				
июнь	352,9	7215	98,9	104,4				
I полугодие	1776,0	39496	88,4	96,0				
июль	448,8	9924	2,7 р.	2,6 р.				
август	136,2	2375	89,8	92,5				
сентябрь	292,0	6217	132,9	1,5 р.				
январь–сентябрь	2652,9	58012	104,3	112,5				
октябрь	131,1	3382	37,1	40,5				
ноябрь	232,1	5577	147,4	2,5 р.				
декабрь	466,5	12167	111,1	149,4				
январь–декабрь	3482,7	79138	100,2	112,6				

Лидерами по вводу в действие жилых домов в январе–феврале 2024 года являются Выборгский район – 110,1 тыс. м<sup>2</sup> и Красносельский район – 107,3 тыс. м<sup>2</sup>.

### Ввод в действие жилых домов

#### организациями различных форм собственности в январе–феврале 2024 года

	Введено общей площади, тыс. м <sup>2</sup>	В % к	
		соответствующему периоду 2023	итогу
Всего	798,5	92,9	100
организациями всех форм собственности:	772,5	94,3	96,7
российская	772,5	94,3	96,7
государственная	13,3	х	1,7
субъектов федерации	13,3	х	1,7
частная	759,3	92,7	95,1
населением за счет собственных и привлеченных средств	26,0	64,5	3,3

## ЛЕНИНГРАДСКАЯ ОБЛАСТЬ

Ввод в действие жилых домов в январе–феврале 2024 года составил 855,4 тыс. м<sup>2</sup>, что на 2,2% больше, чем в январе–феврале 2023 года. Введено в эксплуатацию 15 многоквартирных домов, населением построено 5286 индивидуальных жилых домов.

### Ввод в действие жилых домов

	2023		в % к соответствующему периоду предыдущего года		2024		в % к соответствующему периоду предыдущего года	
	общей площади, тыс. м <sup>2</sup>	квартир	общая площадь	квартиры	общей площади, тыс. м <sup>2</sup>	квартир	общая площадь	квартиры
январь	529,0	4752	117,8	58,6	619,0	6617	117,0	139,2
февраль	307,6	5305	84,0	1,9 р.	236,4	2430	76,9	45,8
март	234,6	2430	73,0	63,0				
I квартал	1071,2	12487	94,3	84,3				
апрель	222,6	2228	51,8	32,5				
май	421,9	7882	1,7 р.	2,6 р.				
июнь	399,3	6041	125,5	1,6 р.				
I полугодие	2115,0	28638	99,4	100,8				
июль	283,9	3368	93,3	90,7				
август	392,4	4918	132,6	2,1 р.				
сентябрь	286,1	2699	66,3	69,9				
январь–сентябрь	3077,4	39623	97,4	103,3				
октябрь	437,6	8451	144,1	2,7 р.				
ноябрь	359,8	6726	2,5 р.	2,5 р.				
декабрь	311,7	6084	86,2	75,0				
январь–декабрь	4186,4	60884	105,5	116,5				

Лидерами по вводу в действие жилых домов в январе–феврале 2024 года являются Всеволожский район – 306,8 тыс. м<sup>2</sup>, из которых 68,5% приходится на индивидуальное жилищное строительство, Ломоносовский район – 148,2 тыс. м<sup>2</sup> – 85,7% ИЖС.

### Ввод в действие жилых домов

#### организациями различных форм собственности в январе–феврале 2024 года

	Введено общей площади, тыс. м <sup>2</sup>	В % к	
		соответствующему периоду 2023	итогу
Всего	855,4	102,2	100
организациями всех форм собственности:			
российская	148,0	68,4	17,3
частная	148,0	68,4	17,3
населением за счет собственных и привлеченных средств	707,4	114,0	82,7

**ТРАНСПОРТ**

**Транспортировка и хранение<sup>1)</sup>**

Объем услуг по транспортировке и хранению, оказанных организациями Санкт-Петербурга (без субъектов малого предпринимательства), в январе–феврале 2024 года составил 296,0 млрд. рублей и в действующих ценах увеличился по сравнению с январем–февралем 2023 года на 24,1%.

**Грузооборот и перевозка грузов автомобильным транспортом**

За январь–февраль 2024 года автомобильным транспортом организаций (без субъектов малого предпринимательства) перевезено 3,4 млн. тонн грузов, что на 3,5% меньше, чем в январе–феврале 2023 года. Объем грузоперевозок, выполненных на коммерческой основе, составил 2,4 млн. тонн грузов (на 8,3% меньше).

*Динамика перевозок грузов автотранспорта организаций всех видов экономической деятельности в 2024 году*

	Перевезено грузов			В том числе на коммерческой основе		
	тыс. тонн	в % к соответствующему периоду 2023 года	предыдущему месяцу	тыс. тонн	в % к соответствующему периоду 2023 года	предыдущему месяцу
январь	1692,0	97,6	84,9	1221,2	91,9	81,7
февраль	1688,6	95,5	99,8	1214,1	91,5	99,4

Объем услуг по транспортировке и хранению, оказанных организациями Ленинградской области (без субъектов малого предпринимательства), в январе–феврале 2024 года составил 55,7 млрд. рублей и в действующих ценах увеличился по сравнению с январем–февралем 2023 года на 14,6%.

За январь–февраль 2024 года автомобильным транспортом организаций (без субъектов малого предпринимательства), перевезено 1,1 млн. тонн грузов, что на 1,1% меньше, чем в январе–феврале 2023 года. Объем грузоперевозок, выполненных на коммерческой основе, составил 0,3 млн. тонн грузов (на 23,7% больше).

***Динамика перевозок грузов автотранспорта организаций всех видов экономической деятельности в 2024 году***

	<i>Перевезено грузов</i>			<i>В том числе на коммерческой основе</i>		
	<i>тыс. тонн</i>	<i>в % к</i>		<i>тыс. тонн</i>	<i>в % к</i>	
		<i>соответствующему периоду 2023 года</i>	<i>предыдущему месяцу</i>		<i>соответствующему периоду 2023 года</i>	<i>предыдущему месяцу</i>
январь	517,1	94,4	85,4	149,6	121,6	80,5
февраль	600,4	103,2	116,1	188,0	125,3	125,7

<sup>1)</sup> Включая почтовые и курьерские услуги.

## САНКТ-ПЕТЕРБУРГ

Динамика грузооборота автотранспорта организаций всех видов экономической деятельности в 2024 году

	Грузооборот		В том числе на коммерческой основе			
	млн. тонно-км	в % к		млн. тонно-км	в % к	
		соответствующему периоду 2023 года	предыдущему месяцу		соответствующему периоду 2023 года	предыдущему месяцу
январь	276,9	83,1	95,3	209,0	78,0	92,1
февраль	294,9	96,1	106,5	234,6	95,1	112,3

**Динамика грузооборота автомобильного транспорта (в % к соответствующему месяцу предыдущего года)**

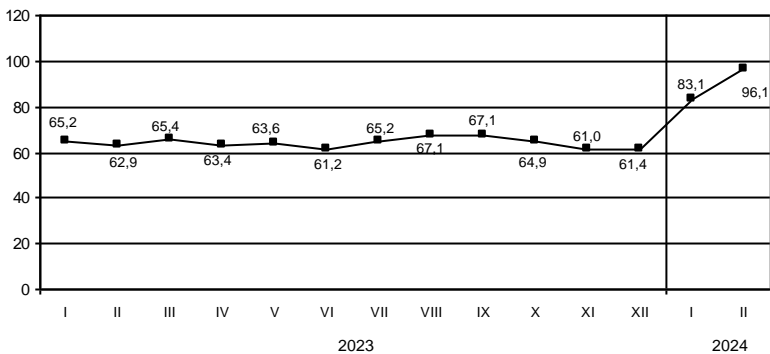



## ЛЕНИНГРАДСКАЯ ОБЛАСТЬ

Динамика грузооборота автотранспорта организаций всех видов экономической деятельности в 2024 году

	Грузооборот			В том числе на коммерческой основе		
	млн. тонно-км	в % к		млн. тонно-км	в % к	
		соответствующему периоду 2023 года	предыдущему месяцу		соответствующему периоду 2023 года	предыдущему месяцу
январь	86,4	96,6	78,2	62,5	94,4	74,3
февраль	107,0	102,5	123,9	83,3	104,6	133,4

**Динамика грузооборота автомобильного транспорта  
(в % к соответствующему месяцу предыдущего года)**

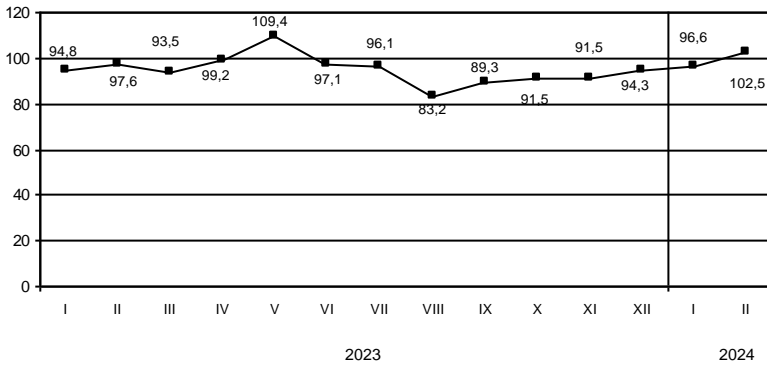

## САНКТ-ПЕТЕРБУРГ

### Перевозка пассажиров и пассажирооборот

За январь–февраль 2024 года автобусами по маршрутам регулярных перевозок перевезено 106,9 млн. пассажиров, что на 11,6% больше уровня января–февраля 2023 года. Пассажирооборот увеличился на 10,3% и составил 739,4 млн. пасс.-км.

#### Динамика перевозок пассажиров автобусами по маршрутам регулярных перевозок в 2024 году

	Перевезено пассажиров			Пассажирооборот		
	млн. человек	в % к соответствующему периоду 2023 года	предыдущему месяцу	млн. пасс.-км	в % к соответствующему периоду 2023 года	предыдущему месяцу
январь	52,4	110,7	92,2	367,2	108,6	94,0
февраль	54,5	112,5	104,2	372,2	112,1	101,4

#### Динамика пассажирооборота маршрутных автобусов (в % к соответствующему месяцу предыдущего года)

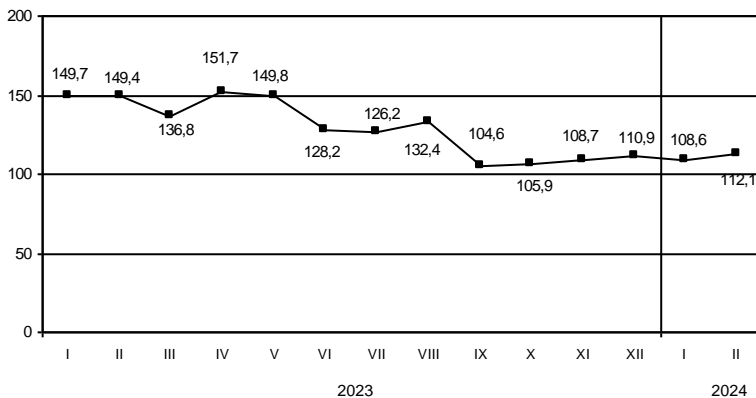

За январь–февраль 2024 года автобусами по маршрутам регулярных перевозок перевезено 10,2 млн. пассажиров, что на 2,8% больше уровня января–февраля 2023 года. Пассажирооборот увеличился на 9,0% и составил 156,7 млн. пасс-км.

**Динамика перевозок пассажиров автобусами по маршрутам регулярных перевозок в 2024 году**

	Перевезено пассажиров			Пассажирооборот		
	млн. человек	в % к		млн. пасс-км	в % к	
		соответствующему периоду 2023 года	предыдущему месяцу		соответствующему периоду 2023 года	предыдущему месяцу
январь	4,8	97,7	83,6	74,4	104,2	86,6
февраль	5,4	107,3	113,1	82,3	113,7	110,7

**Динамика пассажирооборота маршрутных автобусов (в % к соответствующему месяцу предыдущего года)**

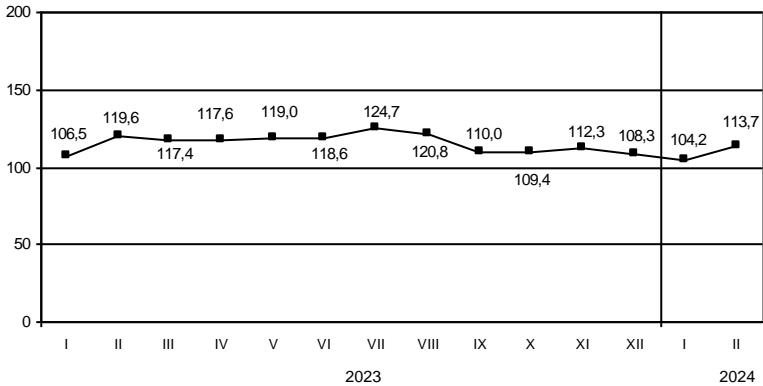

**Аварийность на автомобильном транспорте<sup>1)</sup>**

Сведения о дорожно-транспортных происшествиях с пострадавшими в январе–феврале 2024 года

	Количество ДТП		Погибло		Ранено	
	единиц	в % к январю-февралю 2023	человек	в % к январю-февралю 2023	человек	в % к январю-февралю 2023
Всего	539	98,9	9	81,8	605	99,5
в том числе с участием детей до 16 лет	31	72,1	–	x	32	69,6

**Динамика дорожно-транспортных происшествий с пострадавшими**

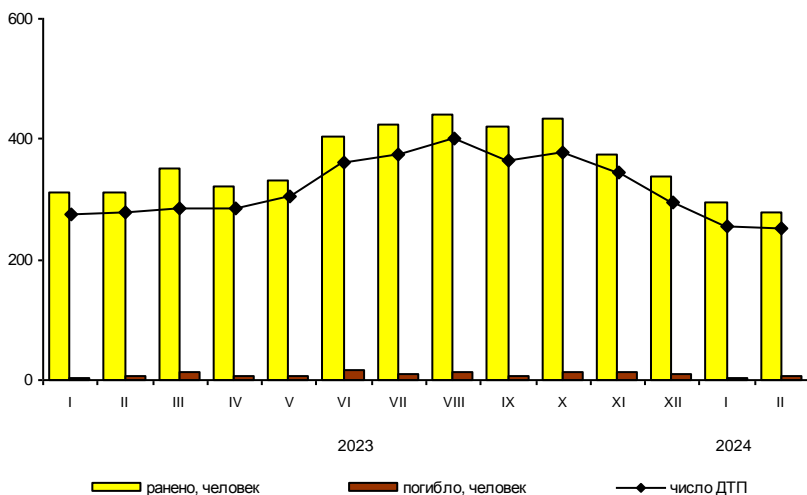

**ДЕЯТЕЛЬНОСТЬ В СФЕРЕ ТЕЛЕКОММУНИКАЦИЙ<sup>2)</sup>**

Объем телекоммуникационных услуг, оказанных организациями Санкт-Петербурга (без субъектов малого предпринимательства), в январе–феврале 2024 года составил 27,2 млрд. рублей и в действующих ценах увеличился по сравнению с январем–февралем 2023 года на 9,9%.

**Сведения о дорожно-транспортных происшествиях с пострадавшими в январе–феврале 2024 года**

	Количество ДТП		Погибло		Ранено	
	единиц	в % к январю-февралю 2023	человек	в % к январю-февралю 2023	человек	в % к январю-февралю 2023
Всего	176	69,3	35	79,5	202	58,7
в том числе с участием детей до 16 лет	16	88,9	1	33,3	17	73,9

**Динамика дорожно-транспортных происшествий с пострадавшими**

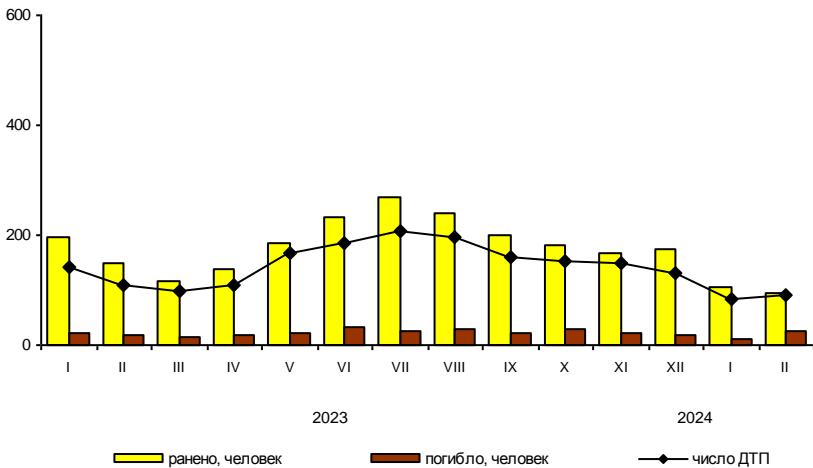

Объем телекоммуникационных услуг, оказанных организациями Ленинградской области (без субъектов малого предпринимательства), в январе–феврале 2024 года составил 0,4 млрд. рублей и в действующих ценах увеличился по сравнению с январем–февралем 2023 года на 1,8%.

<sup>1)</sup> По предварительным данным Управления государственной инспекции безопасности дорожного движения ГУ МВД России по г. Санкт-Петербургу и Ленинградской области.

<sup>2)</sup> По месту регистрации организаций.

На территории Санкт-Петербурга сельскохозяйственное производство осуществляли 9 организаций, данные о которых включены в итоговые значения по Ленинградской области.

**СЕЛЬСКОЕ ХОЗЯЙСТВО**

*Производство сельскохозяйственной продукции*

Объем производства продукции сельского хозяйства в Ленинградской области, включая данные сельхозпроизводителей, осуществляющих деятельность на территории Санкт-Петербурга, в январе–феврале 2024 года составил 20,1 млрд. рублей, что в сопоставимых ценах на 1,0% выше уровня января–февраля 2023 года (годом ранее прирост составлял 2,7%). В сельскохозяйственных организациях объем производства увеличился в сопоставимых ценах на 1,1% и составил 19,0 млрд. рублей (94,5% от объема производства хозяйствами всех категорий).

**Прирост (снижение) производства продукции сельского хозяйства  
(нарастающим итогом, в % к соответствующему периоду  
предыдущего года)**

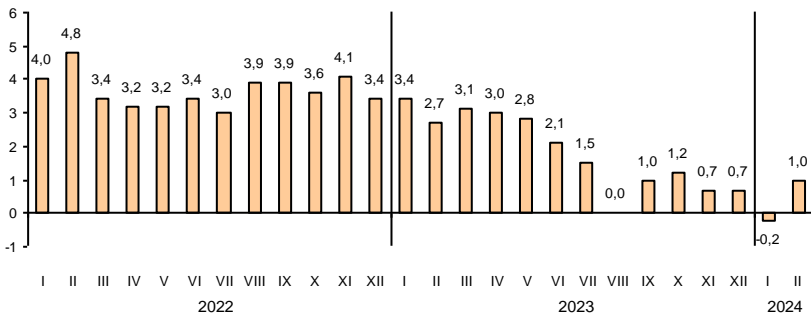

*Растениеводство*

В январе–феврале 2024 года сельскохозяйственными организациями собрано 3,3 тыс. тонн овощей защищенного грунта, что на 11,7% меньше, чем годом ранее.

### Поголовье скота в хозяйствах всех категорий (на конец февраля, тыс. голов)

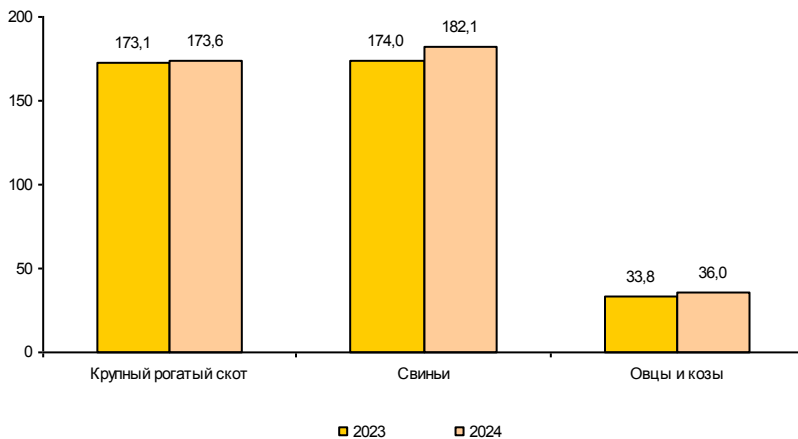

### Объем производства основных продуктов животноводства в хозяйствах всех категорий в январе-феврале

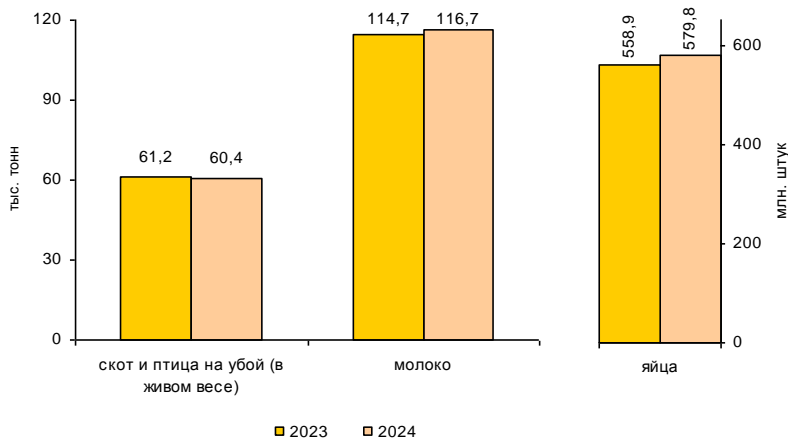



**Животноводство**

**Поголовье скота и птицы**

на конец месяца

	Февраль 2024, тыс. голов	Февраль 2024		Справочно:	
		в % к		февраль 2023 в % к	
		январю 2024	февралю 2023	январю 2023	февралю 2022
<i>Хозяйства всех категорий</i>					
Крупный рогатый скот	173,6	99,8	100,3	100,1	99,1
в том числе коровы	74,6	99,7	99,8	100,1	100,0
Свиньи	182,1	100,6	104,6	100,0	98,4
Овцы и козы	36,0	90,5	106,4	93,1	102,4
Птица, млн голов	31,9	100,2	105,6	99,3	100,4
<i>Сельскохозяйственные организации</i>					
Крупный рогатый скот	156,5	99,8	100,2	100,2	98,8
в том числе коровы	67,9	99,9	99,8	100,4	100,3
Свиньи	176,3	100,6	104,8	99,9	98,4
Овцы и козы	9,5	75,5	124,5	79,6	111,6
Птица, млн голов	31,3	100,2	105,7	99,3	100,3

К концу февраля 2024 года на хозяйства населения и фермеров приходилось 9,9% поголовья крупного рогатого скота, 3,2% – свиней, 73,5% – овец и коз.

**Производство основных видов  
продукции животноводства в январе–феврале 2024 года**

	Тыс. тонн	В % к соответ- ствующему периоду 2023	Справочно:
			январь-февраль 2023 в % к январю-февралю 2022
<i>Хозяйства всех категорий</i>			
Скот и птица на убой (в живом весе)	60,4	98,6	96,6
крупный рогатый скот	4,5	113,0	95,1
свиньи	6,2	104,6	100,4
птица	49,4	96,7	96,2
Молоко	116,7	101,8	105,8
Яйца, млн штук	579,8	103,7	99,6
<i>Сельскохозяйственные организации</i>			
Скот и птица на убой (в живом весе)	58,8	98,5	96,4
крупный рогатый скот	3,9	114,7	96,6
свиньи	5,8	104,8	98,2
птица	49,0	96,7	96,2
Молоко	110,5	101,9	106,0
Яйца, млн штук	569,8	103,8	99,3

Хозяйствами населения и фермерами произведено 2,6% скота и птицы на убой (в живом весе), 5,3% молока и 1,7% яиц.

**Объем реализации основных продуктов  
сельского хозяйства сельхозорганизациями в январе–феврале  
(в % к соответствующему периоду предыдущего года)**

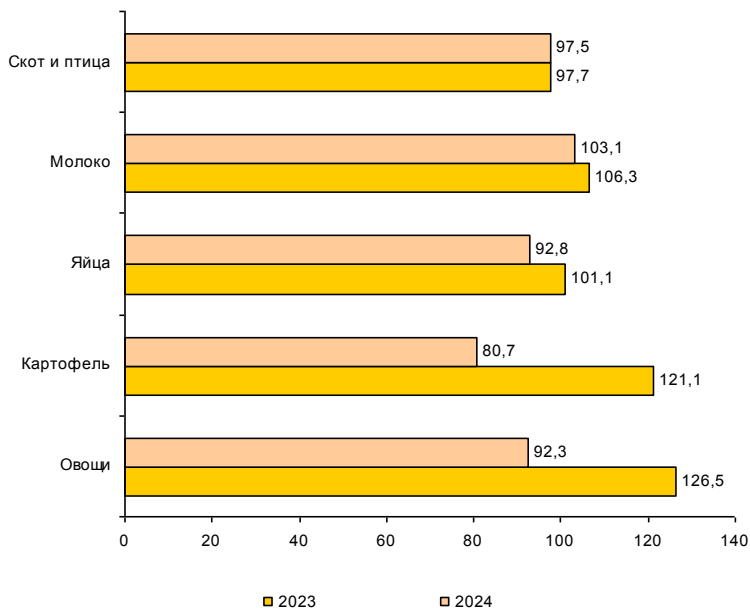

**ЛЕНИНГРАДСКАЯ ОБЛАСТЬ****Продуктивность скота и птицы  
в сельскохозяйственных организациях**

	Январь- февраль 2024	В % к соответ- ствующему периоду 2023	Справочно: январь-февраль 2023 в % к январю-февралю 2022
Надой молока на одну корову <sup>1)</sup> , кг	1719	102,6	105,6
Средняя яйценоскость одной курицы-несушки <sup>1)</sup> , штук	51	98,1	102,0

**Объем реализации  
сельскохозяйственных продуктов в январе–феврале 2024 года**

	Тыс. тонн	В % к соответ- ствующему периоду 2023	Справочно: январь-февраль 2023 в % к январю-февралю 2022
<i>Хозяйства всех категорий</i>			
Скот и птица (в живом весе)	59,6	97,5	97,8
Молоко	112,1	103,1	106,2
Яйца, млн. штук	515,6	92,9	101,2
<i>Сельскохозяйственные организации</i>			
Скот и птица (в живом весе)	59,0	97,5	97,7
Молоко	109,2	103,1	106,3
Яйца, млн. штук	514,3	92,8	101,1
Картофель	3,1	80,7	121,1
Овощи	8,7	92,3	126,5

<sup>1)</sup> Без субъектов малого предпринимательства и подсобных хозяйств несельскохозяйственных организаций.

**ОПТОВАЯ ТОРГОВЛЯ**

Оборот оптовой торговли в январе–феврале 2024 года составил 4040,8 млрд. рублей, что в сопоставимых ценах на 5,8% больше, чем в соответствующем периоде предыдущего года, в феврале 2024 года – 2057,6 млрд. рублей, что на 12,4% больше, чем в феврале 2023 года.

*Динамика оборота оптовой торговли*

	<i>Всего</i>		<i>В том числе организаций оптовой торговли</i>	
	<i>млрд. рублей</i>	<i>в % к соответствующему периоду предыдущего года</i>	<i>млрд. рублей</i>	<i>в % к соответствующему периоду предыдущего года</i>
2023				
январь	1817,4	73,5	1618,9	75,2
февраль	1603,6	66,6	1400,4	68,0
март	1768,1	60,5	1522,4	60,9
I квартал	5189,1	66,2	4541,7	67,4
апрель	1435,1	71,8	1178,1	68,9
май	1357,6	81,8	1119,0	79,2
июнь	1389,2	97,5	1102,6	95,8
I полугодие	9371,0	73,4	7941,3	72,9
июль	1327,9	105,5	1047,4	102,2
август	1498,0	102,4	1142,6	93,5
сентябрь	1542,3	101,0	1186,3	90,9
январь–сентябрь	13739,1	80,7	11317,7	78,4
октябрь	1815,6	121,3	1467,6	118,7
ноябрь	1888,5	124,4	1571,0	125,3
декабрь	2305,5	116,3	1903,5	114,8
январь–декабрь	19748,7	89,9	16259,8	87,7
2024				
январь	1983,2	99,9	1668,3	94,4
февраль	2057,6	112,4	1719,6	107,6

## ЛЕНИНГРАДСКАЯ ОБЛАСТЬ

Оборот оптовой торговли в январе–феврале 2024 года составил 145,2 млрд. рублей, что в сопоставимых ценах на 31,1% больше, чем в соответствующем периоде предыдущего года, в феврале 2024 года – 85,0 млрд. рублей, что на 48,3% больше, чем в феврале 2023 года.

### Динамика оборота оптовой торговли

	Всего		В том числе организаций оптовой торговли	
	млрд. рублей	в % к соответствующему периоду предыдущего года	млрд. рублей	в % к соответствующему периоду предыдущего года
2023				
январь	48,3	81,0	38,0	90,2
февраль	52,2	73,0	41,3	85,1
март	66,7	77,9	51,0	88,4
I квартал	167,2	77,2	130,4	87,9
апрель	62,3	94,9	48,6	115,1
май	65,8	104,3	50,1	119,8
июнь	68,6	94,3	51,7	101,8
I полугодие	363,9	87,3	280,8	99,5
июль	70,5	116,0	51,7	117,3
август	79,5	117,2	56,2	115,8
сентябрь	78,2	113,7	56,1	114,8
январь–сентябрь	592,0	96,4	444,8	105,0
октябрь	75,8	118,0	57,7	120,8
ноябрь	82,2	124,0	56,4	115,4
декабрь	86,7	107,4	60,5	103,4
январь–декабрь	836,8	101,3	619,4	107,0
2024				
январь	60,2	112,8	38,7	92,1
февраль	85,0	148,3	48,2	106,3

## САНКТ-ПЕТЕРБУРГ

Продажа важнейших видов продукции и товаров оптовыми организациями  
(без субъектов малого предпринимательства) в январе–феврале 2024 года

	Продано, тыс. т В % к январю-февралю 2023	
Бензин автомобильный	663,4	99,1
Топливо дизельное	895,7	133,3
Мясо и мясо птицы, кроме субпродуктов	33,1	123,7
Консервы мясные, тыс. усл. банок	5066,4	5,0 п.
Молоко, кроме сырого	33,4	108,1
Сыры	5,6	80,0
Масла растительные	44,9	45,4
Сахар белый свекловичный или тростниковый в твердом состоянии без вкусоароматических или красящих добавок	29,2	111,1
Рыба и продукты рыбные переработанные (без рыбных консервов)	51,4	112,4
Консервы рыбные, тыс. усл. банок	8777,0	2,3 п.
Мука	7,8	97,2
Изделия макаронные и аналогичные мучные изделия	0,9	98,6
Крупа	50,7	94,0
Соль пищевая	16,5	149,0
Кондитерские изделия	6,4	104,3

Запасы угля и топочного мазута  
у потребителей по состоянию на 1 марта 2024 года<sup>1)</sup>

	Уголь		Топочный мазут	
	тыс. тонн	в % к 1 марта 2023	тыс. тонн	в % к 1 марта 2023
Всего	5,5	53,3	173,0	85,3
в том числе по потребителям с основным видом деятельности:				
Обработывающие производства	... <sup>2)</sup>	80,2	2,7	95,8
Обеспечение электрической энергией, газом и паром; кондиционирование воздуха	-	-	... <sup>2)</sup>	85,0
Транспортировка и хранение	3,7	77,6	0,8	59,7
Деятельность гостиниц и предприятий общественного питания	... <sup>2)</sup>	51,1	-	-
Прочие потребители	1,3	50,3	4,6	100,0
Из строки "всего":				
Жилищно-коммунальное хозяйство; деятельность домашних хозяйств как работодателей	1,2	109,9	... <sup>2)</sup>	100,0
Котельные – всего	5,0	52,3	44,7	88,8
из них котельные жилищно-коммунального хозяйства мощностью до 100 Гкал/час	... <sup>2)</sup>	15,1	... <sup>2)</sup>	83,3

## ЛЕНИНГРАДСКАЯ ОБЛАСТЬ

*Продажа важнейших видов продукции и товаров оптовыми организациями  
(без субъектов малого предпринимательства) в январе–феврале 2024 года*

	Продано, тыс. т	В % к январю-февралю 2023
Бензин автомобильный	8,0	104,4
Топливо дизельное	31,9	107,7
Мясо и мясо птицы, кроме субпродуктов	29,1	121,0
Молоко, кроме сырого	0,7	94,9
Масла растительные	1,4	110,8
Сахар белый свекловичный или тростниковый в твердом состоянии без вкусоароматических или красящих добавок	1,8	119,9
Рыба и продукты рыбные переработанные (без рыбных консервов)	0,7	139,7
Мука	1,2	72,4
Изделия макаронные и аналогичные мучные изделия	1,2	104,5
Крупа	12,4	8,1 п.

*Запасы угля и топочного мазута  
у потребителей по состоянию на 1 марта 2024 года<sup>1)</sup>*

	Уголь		Топочный мазут	
	тыс. тонн	в % к 1 марта 2023	тыс. тонн	в % к 1 марта 2023
Всего	36,3	96,6	61,1	97,8
в том числе по потребителям с основным видом деятельности:				
Обработывающие производства	... <sup>2)</sup>	135,4	9,2	119,3
Обеспечение электрической энергией, газом и паром; кондиционирование воздуха	16,7	98,4	46,0	98,5
Транспортировка и хранение	0,3	123,2	... <sup>2)</sup>	73,0
Деятельность гостиниц и предприятий общественного питания	... <sup>2)</sup>	111,0	–	–
Прочие потребители	8,8	70,4	... <sup>2)</sup>	83,3
Из строки "всего":				
Жилищно-коммунальное хозяйство; деятельность домашних хозяйств как работодателей	6,6	65,7	... <sup>2)</sup>	114,8
В котельных – всего	24,7	85,8	13,2	118,5
из них котельные жилищно-коммунального хозяйства мощностью до 100 Гкал/час	14,1	87,9	6,6	105,6

<sup>1)</sup> Без микропредприятий.

<sup>2)</sup> Данные не публикуются в целях обеспечения конфиденциальности первичных статистических данных, полученных от организаций, в соответствии с Федеральным законом от 29.11.2007 № 282-ФЗ.

**ПОТРЕБИТЕЛЬСКИЙ РЫНОК**

**Розничная торговля**

Оборот розничной торговли в январе–феврале 2024 года составил 401,2 млрд. рублей, что в сопоставимых ценах на 15,3% больше, чем в соответствующем периоде прошлого года, в феврале 2024 года, соответственно, 206,1 млрд. рублей (на 18,4% больше).

*Динамика оборота розничной торговли*

	2023		2024	
	млрд. рублей	в % к соответствующему периоду предыдущего года	млрд. рублей	в % к соответствующему периоду предыдущего года
январь	163,6	89,1	195,1	112,1
февраль	163,1	87,3	206,1	118,4
март	183,6	89,9		
I квартал	510,3	88,6		
апрель	185,4	112,5		
май	188,3	116,7		
июнь	190,4	116,2		
I полугодие	1074,4	101,1		
июль	194,7	120,2		
август	204,8	121,2		
сентябрь	204,6	120,8		
январь-сентябрь	1678,5	107,3		
октябрь	216,8	125,0		
ноябрь	216,5	121,6		
декабрь	242,3	116,7		
январь-декабрь	2354,1	110,9		

**Прирост (снижение) оборота розничной торговли  
(нарастающим итогом, в % к соответствующему периоду предыдущего года)**

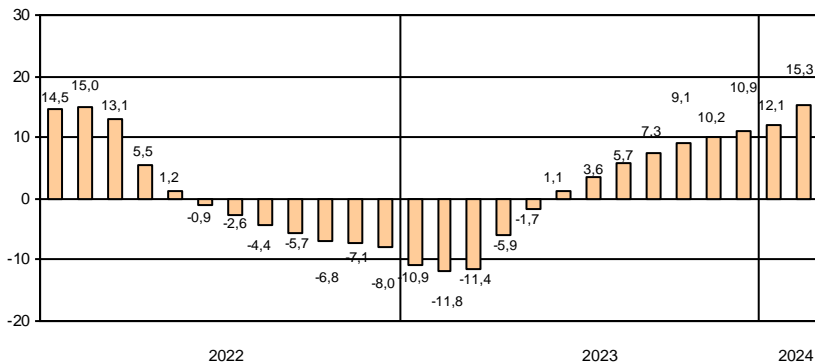



## ЛЕНИНГРАДСКАЯ ОБЛАСТЬ

Оборот розничной торговли в январе–феврале 2024 года составил 109,9 млрд. рублей, что в сопоставимых ценах на 10,0% больше, чем в соответствующем периоде прошлого года, в феврале 2024 года, соответственно, 54,6 млрд. рублей (на 10,8% больше).

### Динамика оборота розничной торговли

	2023		2024	
	млрд. рублей	в % к соответствующему периоду предыдущего года	млрд. рублей	в % к соответствующему периоду предыдущего года
январь	48,1	90,8	55,3	109,2
февраль	46,7	89,1	54,6	110,8
март	51,2	92,6		
I квартал	146,0	90,8		
апрель	52,5	108,9		
май	57,6	110,4		
июнь	60,2	108,8		
I полугодие	316,3	100,0		
июль	63,0	108,5		
август	63,8	110,2		
сентябрь	60,7	116,0		
январь–сентябрь	503,8	103,9		
октябрь	60,6	116,5		
ноябрь	58,1	113,5		
декабрь	65,5	114,0		
январь–декабрь	688,0	106,6		

### Прирост (снижение) оборота розничной торговли (нарастающим итогом, в % к соответствующему периоду предыдущего года)

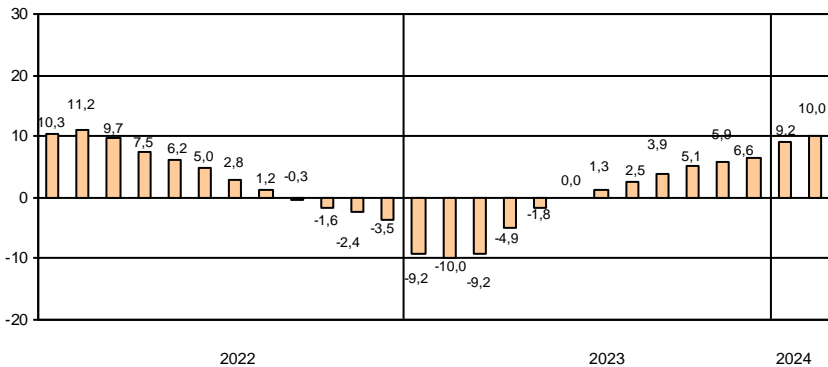

**Формирование оборота розничной торговли в январе–феврале 2024 года**

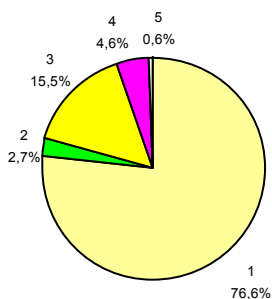

- 1 – коммерческие предприятия, не относящиеся к субъектам малого и среднего предпринимательства
- 2 – средние предприятия
- 3 – малые предприятия
- 4 – индивидуальные предприниматели, торгующие вне рынков
- 5 – продажа товаров на розничных рынках и ярмарках

В структуре оборота розничной торговли удельный вес оборота розничной торговли пищевыми продуктами, включая напитки, и табачными изделиями в январе–феврале 2024 года составил 37%, в январе–феврале 2023 года – 38%, непродовольственных товаров – 63% (62%).

**Товарные запасы в организациях розничной торговли**

на конец месяца

	2023			2024		
	млрд. рублей	в % к соответствующему месяцу предыдущего года	обеспеченность запасами в днях торговли	млрд. рублей	в % к соответствующему месяцу предыдущего года	обеспеченность запасами в днях торговли
январь	166,2	92,4	47	191,7	108,5	45
февраль	166,7	91,7	48	194,1	109,1	45
март	170,6	98,5	43			
апрель	169,1	96,0	43			
май	160,4	89,2	40			
июнь	164,4	89,1	41			
июль	173,9	96,7	44			
август	178,8	98,1	43			
сентябрь	185,0	100,1	44			
октябрь	203,7	108,3	45			
ноябрь	214,0	113,1	46			
декабрь	194,0	105,6	36			

**Формирование оборота розничной торговли в январе–феврале 2024 года**

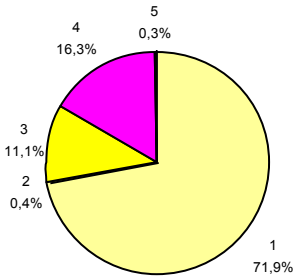

- 1 – коммерческие предприятия, не относящиеся к субъектам малого и среднего предпринимательства
- 2 – средние предприятия
- 3 – малые предприятия
- 4 – индивидуальные предприниматели, торгующие вне рынков
- 5 – продажа товаров на розничных рынках и ярмарках

В структуре оборота розничной торговли удельный вес оборота розничной торговли пищевыми продуктами, включая напитки, и табачными изделиями в январе–феврале 2024 года составил 49%, непродовольственных товаров – 51%, что соответствует уровню прошлого года.

*Товарные запасы в организациях розничной торговли*

на конец месяца

	2023			2024		
	млрд. рублей	в % к соответствующему месяцу предыдущего года	обеспеченность запасами в днях торговли	млрд. рублей	в % к соответствующему месяцу предыдущего года	обеспеченность запасами в днях торговли
январь	52,3	94,2	51	60,0	108,9	51
февраль	51,4	89,6	52	60,3	111,3	51
март	53,1	92,4	49			
апрель	53,2	93,1	48			
май	53,4	93,3	42			
июнь	55,8	97,3	42			
июль	54,5	95,9	39			
август	57,6	102,4	41			
сентябрь	60,9	106,5	47			
октябрь	63,0	108,1	48			
ноябрь	65,1	109,0	52			
декабрь	62,5	109,5	43			

## САНКТ-ПЕТЕРБУРГ

Динамика оборота розничной торговли пищевыми продуктами, включая напитки, и табачными изделиями, непродовольственными товарами

	Пищевые продукты, включая напитки, и табачные изделия			Непродовольственные товары		
	млрд. рублей	в % к соответствующему периоду предыдущего года	предыдущему месяцу	млрд. рублей	в % к соответствующему периоду предыдущего года	предыдущему месяцу
2023						
февраль	62,9	103,2	99,8	100,2	79,3	99,2
март	69,7	101,9	111,0	113,9	83,9	81,7
I квартал	195,2	102,2	х	315,1	81,7	х
апрель	68,8	107,2	98,5	116,6	115,9	102,4
май	69,1	109,4	100,8	119,2	121,4	102,1
июнь	66,8	108,5	96,5	123,6	120,8	103,3
I полугодие	399,9	105,3	х	674,5	98,7	х
июль	66,0	106,5	98,6	128,7	128,6	103,2
август	66,2	109,5	100,7	138,6	127,6	106,4
сентябрь	68,3	108,7	102,9	136,3	127,8	97,3
январь-сентябрь	600,4	106,3	х	1078,1	107,9	х
октябрь	72,7	109,3	105,7	144,1	134,7	105,1
ноябрь	73,9	110,5	100,0	142,6	128,1	98,6
декабрь	91,3	112,5	121,2	151,0	119,3	105,1
январь-декабрь	838,3	107,6	х	1515,8	112,8	х
2024						
январь	73,9	111,4	80,1	121,2	112,6	79,6
февраль	76,3	114,3	102,5	127,9	121,0	106,6

**Прирост (снижение) оборота розничной торговли пищевыми продуктами, включая напитки, и табачными изделиями, непродовольственными товарами (нарастающим итогом, в % к соответствующему периоду предыдущего года)**



## ЛЕНИНГРАДСКАЯ ОБЛАСТЬ

*Динамика оборота розничной торговли пищевыми продуктами, включая напитки, и табачными изделиями, непродовольственными товарами*

	Пищевые продукты, включая напитки, и табачные изделия			Непродовольственные товары		
	млрд. рублей	в % к		млрд. рублей	в % к	
		соответствующему периоду предыдущего года	предыдущему месяцу		соответствующему периоду предыдущего года	предыдущему месяцу
2023						
февраль	23,1	103,1	98,5	23,6	78,4	95,0
март	25,3	100,5	110,0	25,9	86,0	109,3
I квартал	71,6	101,5	x	74,4	82,3	x
апрель	25,7	106,8	102,3	26,8	111,1	102,9
май	28,0	107,6	108,5	29,6	113,3	110,4
июнь	29,0	106,7	103,8	31,2	110,9	105,1
I полугодие	154,3	104,2	x	162,0	96,2	x
июль	29,9	103,6	102,6	33,1	113,4	105,4
август	29,2	106,2	97,9	34,6	113,8	103,1
сентябрь	27,0	108,1	91,7	33,7	123,1	97,9
январь-сентябрь	240,4	104,8	x	263,4	103,2	x
октябрь	27,0	106,8	99,4	33,6	125,7	99,3
ноябрь	26,9	109,5	97,9	31,2	117,2	92,5
декабрь	31,9	111,1	117,0	33,6	116,9	107,4
январь-декабрь	326,2	105,9	x	361,8	107,2	x
2024						
январь	26,9	109,6	83,6	28,4	108,8	83,7
февраль	27,3	111,7	100,5	27,3	110,0	96,0

**Прирост (снижение) оборота розничной торговли пищевыми продуктами, включая напитки, и табачными изделиями, непродовольственными товарами (нарастающим итогом, в % к соответствующему периоду предыдущего года)**

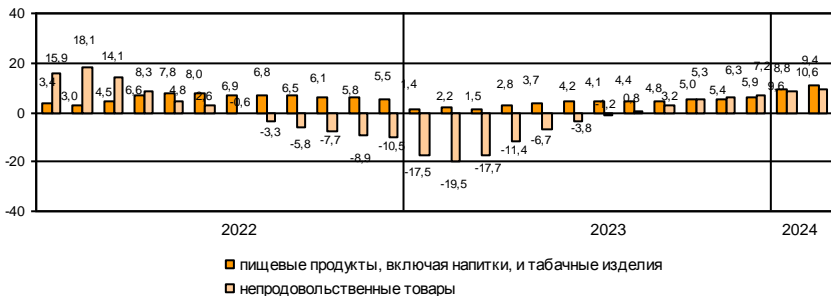

## САНКТ-ПЕТЕРБУРГ

### Общественное питание

Оборот общественного питания в январе–феврале 2024 года составил 36,0 млрд. рублей, что в сопоставимых ценах на 7,1% больше, чем в соответствующем периоде прошлого года, в феврале 2024 года, соответственно, 18,0 млрд. рублей (на 15,3% больше).

#### Динамика оборота общественного питания

	2023		2024	
	млн. рублей	в % к соответствующему периоду предыдущего года	млн. рублей	в % к соответствующему периоду предыдущего года
январь	16531	124,2	17989	99,9
февраль	14314	110,0	18013	115,3
март	15720	114,6		
I квартал	46565	116,2		
апрель	17232	114,1		
май	17531	117,4		
июнь	16756	112,6		
I полугодие	98084	115,2		
июль	15431	118,7		
август	15473	118,5		
сентябрь	16995	118,5		
январь-сентябрь	145983	116,3		
октябрь	17390	125,2		
ноябрь	17092	125,3		
декабрь	18132	129,9		
январь-декабрь	198597	118,9		

#### Прирост (снижение) оборота общественного питания (нарастающим итогом, в % к соответствующему периоду предыдущего года)

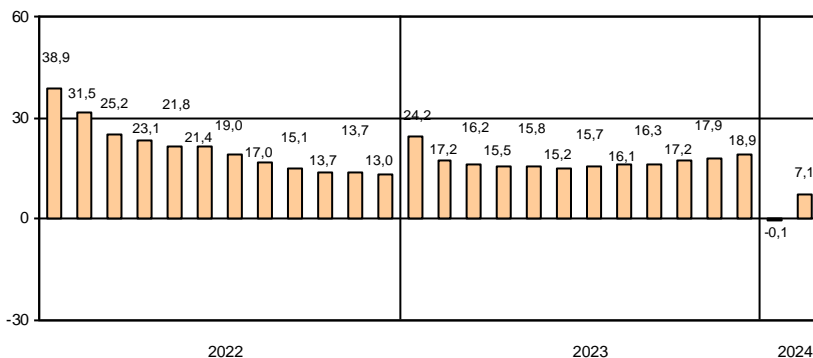

## ЛЕНИНГРАДСКАЯ ОБЛАСТЬ

Оборот общественного питания в январе–феврале 2024 года составил 4,3 млрд. руб., что в сопоставимых ценах на 0,4% меньше, чем в соответствующем периоде прошлого года, в феврале 2024 года, соответственно, 2,2 млрд. рублей (на 8,8% больше).

### Динамика оборота общественного питания

	2023		2024	
	млн. рублей	в % к соответствующему периоду предыдущего года	млн. рублей	в % к соответствующему периоду предыдущего года
январь	2166	109,1	2151	91,8
февраль	1835	102,9	2176	108,8
март	2030	117,2		
I квартал	6031	109,7		
апрель	1953	118,6		
май	2131	126,9		
июнь	2112	123,3		
I полугодие	12227	116,2		
июль	2168	116,8		
август	2104	111,8		
сентябрь	2025	115,3		
январь-сентябрь	18524	115,6		
октябрь	2048	101,3		
ноябрь	2026	102,8		
декабрь	2217	112,2		
январь-декабрь	24815	112,9		

### Прирост (снижение) оборота общественного питания (нарастающим итогом, в % к соответствующему периоду предыдущего года)

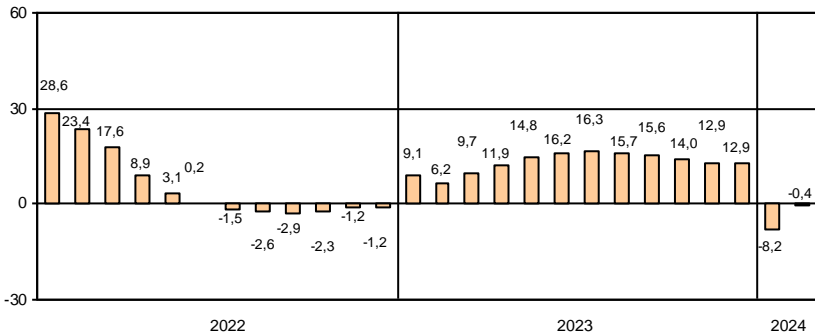

## САНКТ-ПЕТЕРБУРГ

### Платные услуги населению

Объем платных услуг, оказанных населению, в январе–феврале 2024 года составил 148,9 млрд. рублей и в сопоставимых ценах увеличился по сравнению с январем–февралем 2023 года на 11,1%.

#### Динамика объема платных услуг населению

	2023		2024	
	млн. рублей	в % к соответствующему периоду предыдущего года	млн. рублей	в % к соответствующему периоду предыдущего года
январь	64332	106,6	74992	109,6
февраль	61335	103,9	73957	112,6
март	68526	106,1		
I квартал	194193	105,6		
апрель	64500	100,1		
май	67735	103,3		
июнь	70116	103,1		
I полугодие	396544	103,7		
июль	68372	107,3		
август	68740	107,3		
сентябрь	67099	105,1		
январь–сентябрь	600755	104,7		
октябрь	70024	104,1		
ноябрь	70522	101,4		
декабрь	76995	102,2		
январь–декабрь	818296	104,1		

#### Объем платных услуг населению по видам в январе–феврале 2024 года

	Млн. рублей	В % к	
		итогу	январю-февралю 2023
Всего	148949	100	111,1
из них:			
бытовые	15374	10,3	106,9
транспортные	26235	17,6	127,8
почтовой связи и курьерские	820	0,6	129,0
телекоммуникационные	18007	12,1	99,7
жилищные	12784	8,6	104,6
коммунальные	26961	18,1	107,2
культуры	5677	3,8	125,2
туристские	1474	1,0	95,8
услуги гостиниц и аналогичных средств размещения	3783	2,5	133,8
физической культуры и спорта	2095	1,4	99,4
медицинские	15360	10,3	107,8
специализированных коллективных средств размещения	662	0,4	90,9
ветеринарные	453	0,3	90,1
юридические	1565	1,1	123,0
системы образования	12630	8,5	126,7
услуги, предоставляемые гражданам пожилого возраста и инвалидам	242	0,2	89,8
прочие платные услуги	4827	3,2	94,7



## ЛЕНИНГРАДСКАЯ ОБЛАСТЬ

Объем платных услуг, оказанных населению, в январе–феврале 2024 года составил 24,4 млрд. рублей и в сопоставимых ценах увеличился по сравнению с январем–февралем 2023 года на 5,5%.

### Динамика объема платных услуг населению

	2023		2024	
	млн. рублей	в % к соответствующему периоду предыдущего года	млн. рублей	в % к соответствующему периоду предыдущего года
январь	10897	102,3	11954	103,7
февраль	10942	103,2	12487	107,3
март	11914	111,8		
I квартал	33753	105,8		
апрель	11883	113,0		
май	11110	113,3		
июнь	11054	106,0		
I полугодие	67800	108,2		
июль	10434	103,0		
август	10498	104,2		
сентябрь	10303	101,1		
январь–сентябрь	99035	106,4		
октябрь	10361	100,1		
ноябрь	10593	101,1		
декабрь	11213	109,5		
январь–декабрь	131202	105,7		

### Объем платных услуг населению по видам в январе–феврале 2024 года

	Млн. рублей	В % к	
		итогу	январю-февралю 2023
Всего	24441	100	105,5
из них:			
бытовые	2294	9,4	105,6
транспортные	2869	11,7	97,4
почтовой связи и курьерские	313	1,3	98,3
телекоммуникационные	541	2,2	87,1
жилищные	3061	12,5	103,5
коммунальные	9593	39,2	111,8
культуры	482	2,0	102,8
туристские	209	0,8	105,6
услуги гостиниц и аналогичных средств размещения	531	2,2	112,1
физической культуры и спорта	522	2,1	105,3
медицинские	1661	6,8	100,2
специализированных коллективных средств размещения	220	0,9	100,3
ветеринарные	189	0,8	92,8
юридические	380	1,6	95,2
системы образования	1188	4,9	112,7
услуги, предоставляемые гражданам пожилого возраста и инвалидам	80	0,3	94,1
прочие платные услуги	308	1,3	80,4

**Структура платных услуг населению в январе–феврале 2024 года**

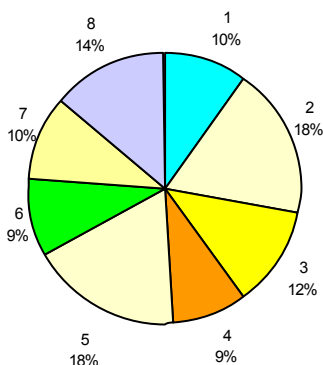

- |                          |                         |
|--------------------------|-------------------------|
| 1 – бытовые              | 5 – коммунальные        |
| 2 – транспортные         | 6 – системы образования |
| 3 – телекоммуникационные | 7 – медицинские         |
| 4 – жилищные             | 8 – другие              |

**Структура и объем бытовых услуг населению в январе–феврале 2024 года**

	<i>Млн. рублей</i>	<i>В % к итогу</i>	<i>январю-февралю 2023</i>
Всего	15374	100	106,9
из них:			
ремонт, окраска и пошив обуви	226	1,4	104,3
ремонт и пошив швейных, меховых и кожаных изделий, головных уборов и изделий текстильной галантереи, ремонт, пошив и вязание трикотажных изделий	104	0,7	93,8
ремонт и техническое обслуживание бытовой радиоэлектронной аппаратуры, бытовых машин и приборов, ремонт и изготовление металлоизделий	205	1,3	83,8
техобслуживание и ремонт транспортных средств, машин и оборудования	5499	35,8	122,6
изготовление и ремонт мебели	318	2,1	117,0
химическая чистка и крашение, услуги прачечных	293	1,9	104,0
ремонт и строительство жилья и других построек	1728	11,2	147,2
услуги фотоателье	402	2,6	1,9 р.
услуги саун, бань и душевых	347	2,3	116,6
парикмахерские и косметические услуги	824	5,3	83,0
услуги по аренде, лизингу и прокату	118	0,8	108,7
ритуальные услуги	1715	11,2	106,1
прочие бытовые услуги	3595	23,4	82,0

**Структура платных услуг населению в январе–феврале 2024 года**

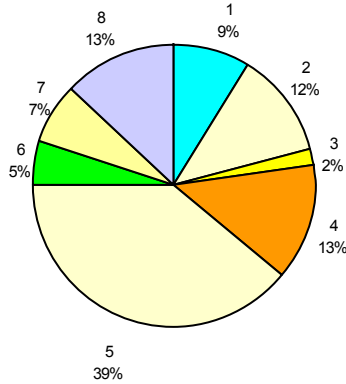

- |                          |                         |
|--------------------------|-------------------------|
| 1 – бытовые              | 5 – коммунальные        |
| 2 – транспортные         | 6 – системы образования |
| 3 – телекоммуникационные | 7 – медицинские         |
| 4 – жилищные             | 8 – другие              |

**Структура и объем бытовых услуг населению в январе–феврале 2024 года**

	Млн. рублей	В % к	
		итогу	январю-февралю 2023
Всего	2294	100	105,6
из них:			
ремонт, окраска и пошив обуви	32	1,4	92,4
ремонт и пошив швейных, меховых и кожаных изделий, головных уборов и изделий текстильной галантереи, ремонт, пошив и вязание трикотажных изделий	66	2,9	77,6
ремонт и техническое обслуживание бытовой радиоэлектронной аппаратуры, бытовых машин и приборов, ремонт и изготовление металлоизделий	147	6,4	106,6
техобслуживание и ремонт транспортных средств, машин и оборудования	495	21,6	98,0
изготовление и ремонт мебели	34	1,5	114,4
химическая чистка и крашение, услуги прачечных	45	1,9	103,0
ремонт и строительство жилья и других построек	519	22,6	107,9
услуги фотоателье	66	2,9	124,9
услуги саун, бань и душевых	128	5,6	113,9
парикмахерские и косметические услуги	231	10,1	131,7
услуги по аренде, лизингу и прокату	121	5,3	103,6
ритуальные услуги	185	8,0	87,3
прочие бытовые услуги	225	9,8	119,9

## САНКТ-ПЕТЕРБУРГ

### ЦЕНЫ

Индексы цен и тарифов в 2024 году

в % к предыдущему месяцу

	Индекс потребительских цен	Индекс цен производителей промышленных товаров	Сводный индекс цен на продукцию (затраты, услуги) инвестиционного назначения	Индекс тарифов на грузовые перевозки
Январь	100,8	102,8	100,1	105,8
Февраль	100,9	100,7	100,6	100,02
Февраль 2024 в % к декабрю 2023	101,6	103,5	100,7	105,8
Справочно: февраль 2023 в % к декабрю 2022	101,3	101,2	102,8	128,7

Темпы прироста (снижения) цен и тарифов в феврале (в % к декабрю предыдущего года)

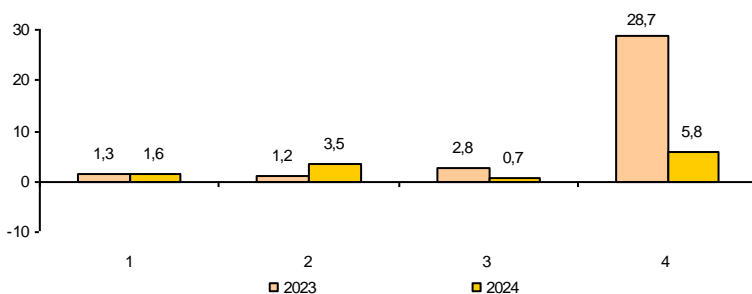

- 1 – индекс потребительских цен
- 2 – индекс цен производителей промышленных товаров
- 3 – сводный индекс цен на продукцию (затраты, услуги) инвестиционного назначения
- 4 – индекс тарифов на грузовые перевозки

## Индексы цен и тарифов в 2024 году

в % к предыдущему месяцу

	Индекс потребительских цен	Индекс цен производителей промышленных товаров	Сводный индекс цен на продукцию (затраты, услуги) инвестиционного назначения	Индекс цен производителей сельскохозяйственной продукции	Индекс тарифов на грузовые перевозки
Январь	101,0	99,5	100,3	97,7	100,2
Февраль	100,9	98,5	100,5	100,4	100,0
Февраль 2024 в % к декабрю 2023	101,9	98,0	100,9	98,2	100,2
Справочно: февраль 2023 в % к декабрю 2022	101,9	99,3	101,4	97,0	103,3

### Темпы прироста (снижения) цен и тарифов в феврале (в % к декабрю предыдущего года)

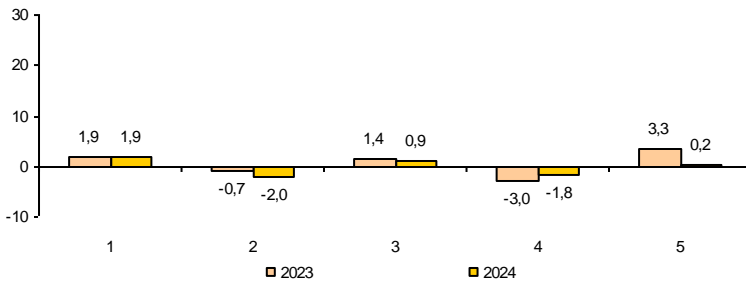

- 1 – индекс потребительских цен
- 2 – индекс цен производителей промышленных товаров
- 3 – сводный индекс цен на продукцию (затраты, услуги) инвестиционного назначения
- 4 – индекс цен производителей сельхозпродукции
- 5 – индекс тарифов на грузовые перевозки

**Потребительские цены**

*Динамика цен в потребительском секторе в 2024 году*

в % к предыдущему месяцу

	Индекс потребительских цен	В том числе:		
		продовольственные товары	непродовольственные товары	услуги
Январь	100,8	101,0	100,8	100,6
Февраль	100,9	100,8	100,4	101,5
Февраль 2024 в % к декабрю 2023	101,6	101,8	101,1	102,1
Справочно:				
февраль 2023 в % к декабрю 2022	101,3	102,4	99,9	101,7

**Темпы роста цен  
(в % к декабрю предыдущего года)**

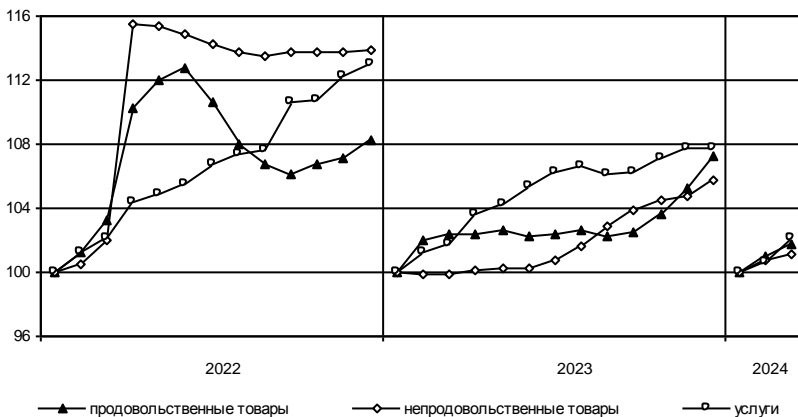

## Динамика цен в потребительском секторе в 2024 году

в % к предыдущему месяцу

	Индекс потребительских цен	В том числе:		
		продовольственные товары	непродовольственные товары	услуги
Январь	101,0	101,0	100,8	101,4
Февраль	100,9	101,1	100,4	101,2
Февраль 2024 в % к декабрю 2023	101,9	102,1	101,1	102,6
Справочно: февраль 2023 в % к декабрю 2022	101,9	102,6	100,5	102,8

## Темпы роста цен (в % к декабрю предыдущего года)

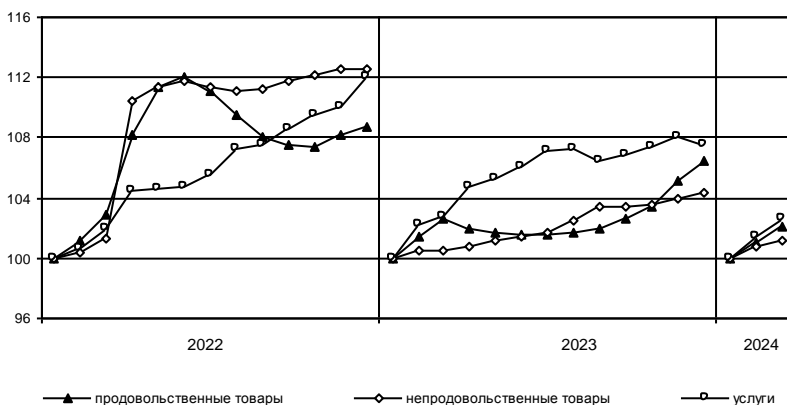

## САНКТ-ПЕТЕРБУРГ

### Максимальное и минимальное изменение цен на отдельные продовольственные товары в феврале 2024 года

в % к предыдущему месяцу

Наименование группы	Индекс цен в среднем по группе	Максимальное и минимальное изменение цен внутри группы	
		товары	индекс цен
Мясо и птица	99,9	Баранина (кроме бескостного мяса)	103,9
		Куры охлажденные и мороженые	97,2
Колбасные изделия и продукты из мяса и птицы	99,8	Колбаса сырокопченая	102,6
		Колбаса вареная	95,4
Рыба и морепродукты	100,7	Креветки мороженые неразделанные	102,9
		Рыба охлажденная и морожена разделанная лососевых пород	99,2
Масло и жиры	101,7	Масло сливочное	102,1
		Масло оливковое	98,9
Молоко и молочная продукция	100,1	Молоко пастеризованное	101,5
		Смеси сухие молочные для детского питания	97,5
Сыр	98,1	Национальные сыры и брынза	101,1
		Сыры твердые, полутвердые и мягкие	97,7
Кондитерские изделия	100,7	Конфеты шоколадные натуральные и с добавками	104,5
		Торты	99,2
Хлеб и хлебобулочные изделия	100,8	Хлебобулочные изделия из пшеничной муки различных сортов	102,3
		Хлеб ржаной и ржано-пшеничный	99,6
Крупы и бобовые	101,5	Рис шлифованный	102,2
		Пшено	97,4
Картофель	103,5	Картофель	103,5
Овощи	106,7	Огурцы свежие	111,5
		Чеснок	98,6
Фрукты и цитрусовые	100,6	Яблоки	104,3
		Апельсины	90,8
Алкогольные напитки	100,8	Вино виноградное крепленое	103,0
		Водка	98,8

В феврале 2024 года плодоовощная продукция подорожала на 3,9%, в том числе капуста белокочанная – на 7,2, лук репчатый – на 6,1, помидоры – на 6,0, при этом лимоны подешевели на 4,3%.

Консервы рыбные натуральные и с добавлением масла стали дороже на 3,5%, соки фруктовые – на 3,0, макаронные изделия из пшеничной муки высшего сорта – на 2,8, филе рыбное – на 2,0%.

Снижение цен отмечалось на чай черный байховый – 5,9%, кофе натуральный рас-  
творимый – 2,7, сухие приправы, специи – 1,3%.



**Максимальное и минимальное изменение цен  
на отдельные продовольственные товары в феврале 2024 года**

в % к предыдущему месяцу

Наименование группы	Индекс цен в среднем по группе	Максимальное и минимальное изменение цен внутри группы	
		товары	индекс цен
Мясо и птица	100,4	Баранина (кроме бескостного мяса)	102,3
		Куры охлажденные и мороженые	98,9
Колбасные изделия и продукты из мяса и птицы	100,8	Сосиски, сардельки	102,0
		Колбаса сырокопченая	98,2
Рыба и морепродукты	100,7	Соленые и копченые деликатесные продукты из рыбы	101,4
		Рыба охлажденная и мороженая разделанная лососевых пород	98,7
Масло и жиры	102,9	Масло сливочное	103,5
		Масло оливковое	99,8
Молоко и молочная продукция	100,5	Йогурт	104,0
		Творог	98,8
Сыр	99,7	Национальные сыры и брынза	102,7
		Сыры плавленые	99,5
Кондитерские изделия	100,1	Жевательная резинка	105,7
		Конфеты шоколадные натуральные и с добавками	97,4
Хлеб и хлебобулочные изделия	99,8	Хлеб ржаной и ржано-пшеничный	100,4
		Хлопья из злаков (сухие завтраки)	97,6
Крупы и бобовые	99,6	Крупа манная	104,7
		Крупа гречневая-ядрица	97,8
Картофель	108,1	Картофель	108,1
Овощи	105,0	Капуста белокочанная свежая	112,2
		Овощи замороженные	97,6
Фрукты и цитрусовые	102,4	Виноград	113,9
		Апельсины	86,7
Алкогольные напитки	100,6	Коньяк	102,0
		Вино виноградное столовое	99,5

В феврале 2024 года плодоовощная продукция подорожала на 4,4%, в том числе лук репчатый – на 11,4, чеснок – на 10,4, свёкла – на 10,3, огурцы свежие – на 9,1, морковь – на 8,8, бананы – на 8,7, картофель – на 8,1, при этом лимоны подешевели на 9,0%.

Пряники стали дороже на 4,2%, макаронные изделия из пшеничной муки высшего сорта – на 3,5, напитки газированные – на 2,8, мука пшеничная, овощи натуральные консервированные, маринованные – на 2,6, чай зелёный – на 2,5, соки фруктовые – на 2,1, соль – на 2,0%.

Снижение цен отмечалось на консервы фруктово-ягодные для детского питания – 4,3%, пельмени, манты, ravioli – 2,6, сухие приправы, специи – на 1,7%.

## САНКТ-ПЕТЕРБУРГ

Максимальное и минимальное изменение цен  
на отдельные непродовольственные товары в феврале 2024 года

в % к предыдущему месяцу

Наименование группы	Индекс цен в среднем по группе	Максимальное и минимальное изменение цен внутри группы	
		товары	индекс цен
Одежда	100,3	Куртка мужская из натуральной кожи	104,3
		Куртка для детей школьного возраста утепленная	91,2
Трикотажные изделия	99,9	Джемпер женский	102,6
		Трусы мужские	96,4
Чулочно-носочные изделия	99,8	Колготки женские	100,6
		Носки мужские	98,4
Обувь	100,6	Полуботинки мужские из натуральной кожи	108,7
		Сапоги мужские зимние из натуральной кожи	90,5
Моющие и чистящие средства	99,6	Дезинфицирующее средство для поверхностей	104,7
		Порошок стиральный	97,2
Парфюмерно-косметические товары	101,0	Крем для рук	105,9
		Мыло туалетное жидкое	95,1
Галантерея	101,0	Ремень мужской	105,4
		Щетка зубная	96,7
Табачные изделия	101,0	Сигареты с фильтром	101,0
Мебель	100,4	Набор корпусной мебели	103,4
		Матрас детский	98,4
Металлическая посуда и предметы домашнего обихода	98,9	Сковорода	101,2
		Кастрюля	96,9
Электротовары	99,5	Лампа электрическая	102,4
		Лампа энергосберегающая	96,5
Бумажно-беловые товары	101,0	Салфетки влажные	103,0
		Бумажные носовые платки	95,8
Школьно-письменные и канцелярские товары	100,3	Набор фломастеров	101,8
		Авторучка шариковая	99,7
Печатные издания	99,3	Газета	100,0
		Книга	98,6
Телерадиотовары	100,04	Флеш-накопитель USB	101,1
		Телевизор	98,8
Персональные компьютеры	98,5	Ноутбук	102,5
		Монитор для настольного компьютера	93,8
Средства связи	97,7	Наушники беспроводные	101,7
		Смарт-часы	97,1
Строительные материалы	101,3	Плиты древесностружечные	105,6
		Металлочерепица	98,5
Медикаменты	100,3	Ацетилцистеин (АЦЦ)	110,7
		Валидол	93,7

**Максимальное и минимальное изменение цен  
на отдельные непродовольственные товары в феврале 2024 года**

в % к предыдущему месяцу

Наименование группы	Индекс цен в среднем по группе	Максимальное и минимальное изменение цен внутри группы	
		товары	индекс цен
Ткани	100,3	Ткани хлопчатобумажные	101,8
		Ткань из искусственного шелка	99,5
Одежда	100,2	Сорочка ночная женская	107,2
		Куртка для детей школьного возраста утепленная	94,7
Трикотажные изделия	100,2	Шарф для взрослых	106,1
		Майка, футболка женская	95,7
Чулочно-носочные изделия	101,7	Колготки женские	103,3
		Носки женские	98,6
Обувь	99,4	Сапоги мужские зимние из натуральной кожи	102,3
		Туфли женские закрытые	88,4
Моющие и чистящие средства	99,6	Дезинфицирующее средство для поверхностей	101,1
		Жидкие чистящие и моющие средства	98,3
Парфюмерно-косметические товары	100,4	Крем детский	102,3
		Крем для лица	98,5
Галантерея	101,2	Бюстгальтер	105,5
		Чемодан	99,3
Табачные изделия	100,5	Сигареты с фильтром	100,5
Мебель	100,9	Шкаф навесной кухонный	105,8
		Стул с мягким сиденьем	99,5
Металлическая посуда и предметы домашнего обихода	101,4	Чайник	105,3
		Комплект столовых приборов	100,1
Электротовары	98,2	Лампа электрическая	103,2
		Машина стиральная	95,6
Бумажно-беловые товары	100,0	Альбом для рисования	102,2
		Прокладки женские гигиенические	97,5
Школьно-письменные и канцелярские товары	100,9	Карандаш	102,0
		Авторучка шариковая	100,2
Печатные издания	101,7	Газета	102,7
		Учебник	99,9
Телерадиотовары	98,7	Телевизор	98,7
		Флеш-накопитель USB	96,0
Персональные компьютеры	98,9	Монитор для настольного компьютера	99,7
		Компьютер планшетный	98,7
Средства связи	97,6	Смарт-часы	100,1
		Наушники беспроводные	95,9
Строительные материалы	101,5	Доска обрезная	110,8
		Рубероид	98,5
Медикаменты	100,8	Активированный уголь	106,8
		Мидокалм	96,6

## Изменение цен на рынке автомобильного топлива в феврале 2024 года

	Средние цены, в рублях за 1 литр	В % к	
		январю 2024	декабрю 2023
Бензин	55,52	100,0	100,9
марки АИ-92	51,31	100,01	100,8
марки АИ-95	55,89	100,0	101,0
марки АИ-98	69,64	100,0	100,5
Дизельное топливо	64,09	100,01	100,4

**Изменение цен на автомобильное топливо  
(в % к декабрю предыдущего года)**

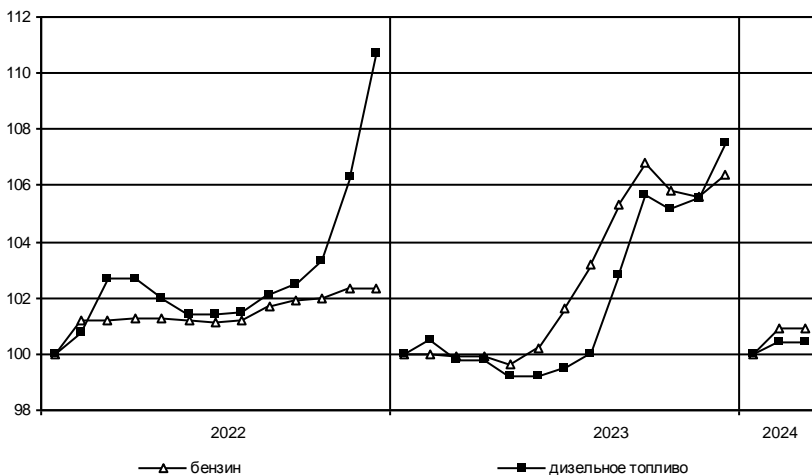

### Изменение цен на рынке автомобильного топлива в феврале 2024 года

	Средние цены, в рублях за 1 литр	В % к	
		январю 2024	декабрю 2023
Бензин	55,01	100,1	101,0
марки АИ-92	51,04	100,1	101,1
марки АИ-95	55,15	100,2	100,9
марки АИ-98	68,90	100,0	100,3
Дизельное топливо	63,95	99,8	100,1

**Изменение цен на автомобильное топливо  
(в % к декабрю предыдущего года)**

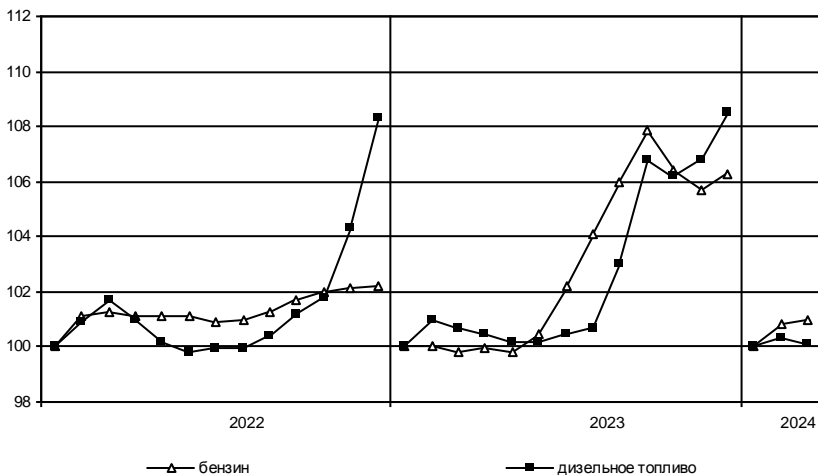

## САНКТ-ПЕТЕРБУРГ

### Максимальное и минимальное изменение цен и тарифов на отдельные виды услуг в феврале 2024 года

в % к предыдущему месяцу

Наименование группы	Индекс цен и тарифов в среднем по группе	Максимальное и минимальное изменение цен внутри группы	
		товары	индекс цен
Медицинские услуги	100,5	Гастроскопия (ФГДС, ЭГДС)	102,6
		Лечение кариеса	100,1
Бытовые услуги	100,5	Кремация	110,6
		Маникюр	98,5

В феврале 2024 года услуги в сфере зарубежного туризма подорожали на 17,6%, проезд в поездах дальнего следования – на 16,3, подписка на онлайн-видеосервисы – на 7,1, городская телефонная связь – на 5,2, аренда квартир – на 4,6, ветеринарные услуги – на 3,4, при этом годовая стоимость полиса добровольного страхования легкового автомобиля (КАСКО) стала ниже на 3,7%.

### Цены и тарифы на жилищно-коммунальные услуги в феврале 2024 года

	В рублях	В % к	
		январю 2024	декабрю 2023
Содержание и ремонт жилья в государственном и муниципальном жилищных фондах <sup>1)</sup> , м <sup>2</sup>	28,52	100,0	100,0
Наем жилых помещений в государственном и муниципальном жилищных фондах <sup>2)</sup> , м <sup>2</sup>	13,76	102,1	102,1
Оплата эксплуатационных расходов в приватизированных квартирах, м <sup>2</sup>	31,16	100,0	100,0
Оплата эксплуатационных расходов в домах ЖСК, м <sup>2</sup>	31,16	100,0	100,0
Взносы на капитальный ремонт <sup>3)</sup> , м <sup>2</sup>	12,71	100,0	100,0
Обращение с твердыми коммунальными отходами, м <sup>2</sup> общей площади	8,78	100,0	97,2
Водоснабжение холодное, м <sup>3</sup>	36,54	100,0	100,0
Водоотведение, м <sup>3</sup>	36,54	100,0	100,0
Отопление, Гкал	2111,40	100,0	100,0
Водоснабжение горячее, м <sup>3</sup>	126,68	100,0	100,0
Электричество (в квартирах без электроплит), 100 кВт·ч	570,00	100,0	100,0
Газ сетевой, м <sup>3</sup>	7,46	100,0	98,6

<sup>1)</sup> Без учета платы за содержание и ремонт автоматически запирающихся устройств дверей подъездов многоквартирного дома, за содержание и ремонт систем автоматизированной противопожарной защиты, за содержание и текущий ремонт внутридомовых инженерных систем газоснабжения, за эксплуатацию коллективных (общедомовых) приборов учета используемых энергетических ресурсов, за содержание и текущий ремонт систем экстренного оповещения населения об угрозе возникновения или о возникновении чрезвычайных ситуаций; стоимости коммунальных ресурсов, потребляемых в целях содержания общего имущества в многоквартирном доме.

<sup>2)</sup> Для жилых помещений государственного жилищного фонда Санкт-Петербурга в панельных домах.

<sup>3)</sup> Для типов многоквартирных домов «панельные «новое строительство», постройки после 1980 г.» или «дома, построенные после 1999 года, категории «новое строительство панельные», оборудованных лифтом.

## ЛЕНИНГРАДСКАЯ ОБЛАСТЬ

*Максимальное и минимальное изменение цен и тарифов  
на отдельные виды услуг в феврале 2024 года*

в % к предыдущему месяцу

Наименование группы	Индекс цен и тарифов в среднем по группе	Максимальное и минимальное изменение цен внутри группы	
		товары	индекс цен
Медицинские услуги	99,9	Лечение кариеса	100,2
		Первичный осмотр у стоматолога	97,9
Бытовые услуги	100,3	Ремонт брюк из всех видов тканей	104,6
		Стрижка женская	100,1

В феврале 2024 года проезд в поездах дальнего следования подорожал на 16,5%, услуги в сфере зарубежного туризма – на 14,3, услуги аренды автомобилей – на 12,9, городская телефонная связь стала дороже на 5,0, подписка на онлайн-видеосервисы – на 4,9, при этом годовая стоимость полиса добровольного страхования легкового автомобиля (КАСКО) снизилась на 5,1%.

*Цены и тарифы на жилищно-коммунальные услуги в феврале 2024 года*

	В рублях	В % к	
		январю 2024	декабрю 2023
Содержание и ремонт жилья в государственном и муниципальном жилищных фондах, м <sup>2</sup>	33,72	102,0	102,9
Наем жилых помещений в государственном и муниципальном жилищных фондах, м <sup>2</sup>	9,38	100,0	101,9
Оплата эксплуатационных расходов в приватизированных квартирах, м <sup>2</sup>	32,68	102,1	103,0
Оплата эксплуатационных расходов в домах ЖСК, м <sup>2</sup>	29,00	100,0	100,0
Взносы на капитальный ремонт, м <sup>2</sup>	11,88	100,0	109,0
Обращение с твердыми коммунальными отходами, м <sup>2</sup> общей площади	6,28	100,0	100,0
Водоснабжение холодное, м <sup>3</sup>	33,41	100,0	100,0
Водоотведение, м <sup>3</sup>	36,77	100,0	100,0
Отопление, Гкал	2480,37	100,0	100,0
Водоснабжение горячее, м <sup>3</sup>	162,85	100,0	100,0
Электричество (в квартирах без электроплит), 100 кВт-ч	538,00	100,0	100,0
Газ сетевой, м <sup>3</sup>	7,68	100,0	100,0

**Цены производителей**

**Индексы цен производителей промышленных товаров**

Индекс цен производителей промышленных товаров в феврале 2024 года по сравнению с январем 2024 года составил 100,7%, из него обрабатывающие производства – 100,7%, обеспечение электрической энергией, газом и паром; кондиционирование воздуха – 100,7%.

*Индексы цен производителей промышленных товаров по отдельным видам экономической деятельности*

	Февраль 2024 в % к		Справочно: февраль 2023 в % к декабрю 2022
	январю 2024	декабрю 2023	
Обрабатывающие производства	100,7	104,1	100,9
из них производство:			
пищевых продуктов	101,2	101,5	100,4
напитков	98,0	99,9	102,5
табачных изделий	100,0	131,8	111,5
текстильных изделий	99,9	99,6	100,0
одежды	92,2	93,5	111,9
кожи и изделий из кожи	97,0	97,7	95,2
обработка древесины и производство изделий из дерева и пробки, кроме мебели, изделий из соломки и материалов для плетения	97,7	107,4	97,6
бумаги и бумажных изделий	99,1	112,9	101,1
деятельность полиграфическая и копирование носителей информации	104,5	105,0	99,3
химических веществ и химических продуктов	101,3	101,5	97,0
лекарственных средств и материалов, применяемых в медицинских целях и ветеринарии	100,0	101,4	100,9
резиновых и пластмассовых изделий	96,3	95,2	101,3
прочей неметаллической минеральной продукции	100,5	103,3	100,9
металлургическое производство	94,0	97,2	101,1
готовых металлических изделий, кроме машин и оборудования	113,3	113,9	99,5
компьютеров, электронных и оптических изделий	100,9	104,8	104,6
электрического оборудования	100,04	100,02	100,3
машин и оборудования, не включенных в другие группировки	104,5	105,1	100,2
автотранспортных средств, прицепов и полуприцепов	102,3	102,3	100,01
прочих транспортных средств и оборудования	100,02	100,04	100,0
мебели	100,0	110,0	100,0
прочих готовых изделий	98,8	98,9	100,0
ремонт и монтаж машин и оборудования	100,0	100,0	100,1



Индекс цен производителей промышленных товаров в феврале 2024 года по сравнению с январем 2024 года составил 98,5%, из него лесозаготовки – 103,2%, рыболовство – 97,6%, добыча полезных ископаемых – 94,6%, обрабатывающие производства – 97,8%, обеспечение электрической энергией, газом и паром; кондиционирование воздуха – 102,8%.

**Индексы цен производителей промышленных товаров  
по отдельным видам экономической деятельности**

	Февраль 2024 в % к		Справочно: февраль 2023 в % к декабрю 2022
	январю 2024	декабрю 2023	
Лесозаготовки	103,2	109,9	98,7
Рыболовство	97,6	99,3	86,3
Добыча полезных ископаемых	94,6	96,3	109,8
Обрабатывающие производства	97,8	97,0	96,6
из них производство:			
пищевых продуктов	99,6	96,5	95,6
напитков	92,3	80,2	100,2
табачных изделий	95,0	95,5	100,6
текстильных изделий	100,0	100,0	100,0
одежды	103,0	107,8	90,7
обработка древесины и производство изделий из дерева и пробки, кроме мебели, изделий из соломки и материалов для плетения	100,02	100,2	99,5
бумаги и бумажных изделий	99,6	99,3	99,9
деятельность полиграфическая и копирование носителей информации	100,6	100,6	103,5
кокса и нефтепродуктов	98,0	92,4	88,6
химических веществ и химических продуктов	95,5	98,4	93,4
лекарственных средств и материалов, применяемых в медицинских целях и ветеринарии	103,9	106,9	93,9
резиновых и пластмассовых изделий	100,1	101,2	99,5
прочей неметаллической минеральной продукции	100,4	100,5	99,97
металлургическое производство	89,6	92,0	110,0
готовых металлических изделий, кроме машин и оборудования	102,1	113,7	102,8
электрического оборудования	87,7	87,9	83,7
машин и оборудования, не включенных в другие группировки	100,4	96,6	105,2
автотранспортных средств, прицепов и полуприцепов	98,4	98,4	101,3
прочих транспортных средств и оборудования	99,7	99,8	97,1
мебели	100,01	100,01	100,3
прочих готовых изделий	100,0	100,0	100,0

## САНКТ-ПЕТЕРБУРГ

	Февраль 2024 в % к		Справочно: февраль 2023 в % к декабрю 2022
	январю 2024	декабрю 2023	
Обеспечение электрической энергией, газом и паром; кондиционирование воздуха	100,7	99,9	104,5
в том числе:			
производство, передача и распределение электроэнергии	101,6	99,9	109,4
производство и распределение газообразного топлива	100,0	100,0	100,0
производство, передача и распределение пара и горячей воды; кондиционирование воздуха	99,99	99,97	100,2

### Изменение средних цен производителей на электроэнергию (в % к декабрю предыдущего года)

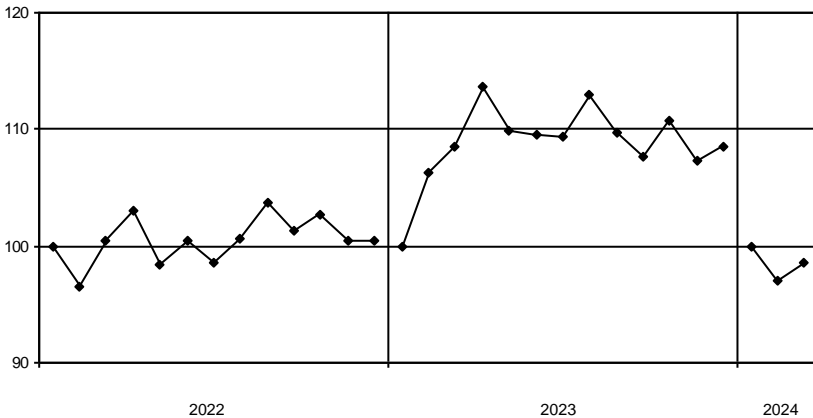

## ЛЕНИНГРАДСКАЯ ОБЛАСТЬ

окончание

	Февраль 2024 в % к		Справочно: февраль 2023 в % к декабрю 2022
	январю 2024	декабрю 2023	
Обеспечение электрической энергией, газом и паром; кондиционирование воздуха	102,8	103,7	113,9
в том числе:			
производство, передача и распределение электроэнергии	102,9	104,0	115,8
производство, передача и распределение пара и горячей воды; кондиционирование воздуха	102,6	102,6	104,0

**Изменение средних цен производителей на электроэнергию  
(в % к декабрю предыдущего года)**

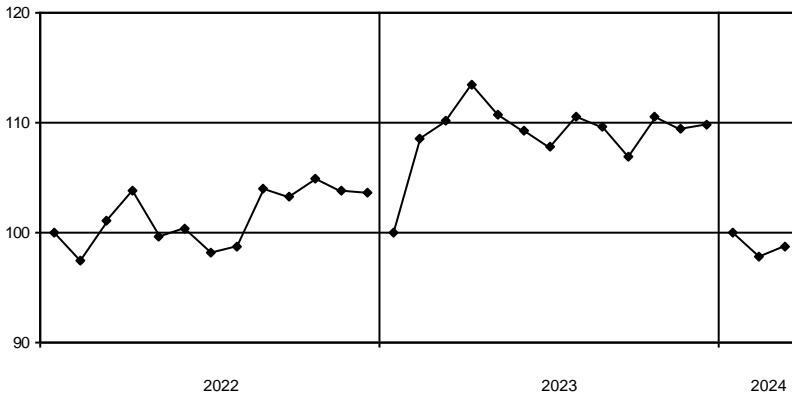

**Индексы цен на продукцию инвестиционного назначения**

Сводный индекс цен на продукцию (затраты, услуги) инвестиционного назначения в феврале 2024 года по сравнению с февралем 2023 года составил 109,1%.

*Индексы цен строительной продукции*

в % к предыдущему месяцу

	Сводный индекс цен на продукцию (затраты, услуги) инвестиционного назначения	В том числе индексы цен:		
		производителей на строительную продукцию	на приобретение машин и оборудования инвестиционного назначения	на прочую продукцию (затраты, услуги) инвестиционного назначения
Январь	100,1	100,5	99,6	100,8
Февраль	100,6	99,8	101,3	100,8
Февраль 2024 в % к декабрю 2023	100,7	100,4	100,8	101,6
Справочно: февраль 2023 в % к декабрю 2022	102,8	102,0	103,9	101,2

*Индексы цен на материалы*

*по отдельным группам строительных материалов*

	Февраль 2024 в % к		Справочно: февраль 2023 в % к декабрю 2022
	февралю 2023	декабрю 2023	
Щебень	100,4	91,5	107,1
Кирпич керамический	93,9	98,3	99,9
Портландцемент, цемент глиноземистый, цемент шлаковый	118,2	103,7	100,0
Кирпич силикатный и шлаковый	99,8	102,1	100,0
Опоры ЛЭП, связи и элементы контактной сети электрифицированных дорог	122,2	100,0	100,0
Бетон, готовый для заливки (товарный бетон)	109,5	101,0	102,0
Растворы строительные	108,4	107,9	97,1
Сталь арматурная	143,7	105,2	99,8

## ЛЕНИНГРАДСКАЯ ОБЛАСТЬ

Сводный индекс цен на продукцию (затраты, услуги) инвестиционного назначения в феврале 2024 года по сравнению с февралем 2023 года составил 109,6%.

### Индексы цен строительной продукции

в % к предыдущему месяцу

	Сводный индекс цен на продукцию (затраты, услуги) инвестиционного назначения	В том числе индексы цен:		
		производителей на строительную продукцию	на приобретение машин и оборудования инвестиционного назначения	на прочую продукцию (затраты, услуги) инвестиционного назначения
Январь	100,3	100,6	99,6	98,2
Февраль	100,5	100,3	101,3	100,5
Февраль 2024 в % к декабрю 2023	100,9	100,9	100,8	98,7
Справочно:				
февраль 2023 в % к декабрю 2022	101,4	100,6	103,9	98,1

### Индексы цен на материалы

#### по отдельным группам строительных материалов

	Февраль 2024 в % к		Справочно: февраль 2023 в % к декабрю 2022
	февралю 2023	декабрю 2023	
Щебень	105,9	96,3	103,9
Кирпич керамический	99,5	99,6	100,6
Портландцемент, цемент глиноземистый, цемент шлаковый	110,5	100,0	99,95
Кирпич силикатный и шлаковый	95,5	100,0	100,0
Опоры ЛЭП, связи и элементы контактной сети электрифицированных дорог	100,5	100,0	100,0
Бетон, готовый для заливки (товарный бетон)	108,2	100,1	95,3
Растворы строительные	124,6	107,6	105,3
Сталь арматурная	109,0	99,4	101,8

**Индексы тарифов на грузовые перевозки**

в % к предыдущему месяцу

	Индекс тарифов на грузовые перевозки	В том числе по видам транспорта:					
		железнодорожный	автомобильный	внутренний водный	воздушный	трубопроводный	морской
Январь	105,8	100,0	109,6	100,0	100,0	110,9	100,0
Февраль	100,02	100,0	101,1	100,0	100,0	100,0	100,0
Февраль 2024 в % к декабрю 2023	105,8	100,0	110,8	100,0	100,0	110,9	100,0
Справочно: февраль 2023 в % к декабрю 2022	128,7	110,1	109,3	101,6	100,0	1,7 р.	105,9

**Изменение тарифов на грузовые перевозки автомобильным транспортом и цен на бензин (в % к декабрю предыдущего года)**

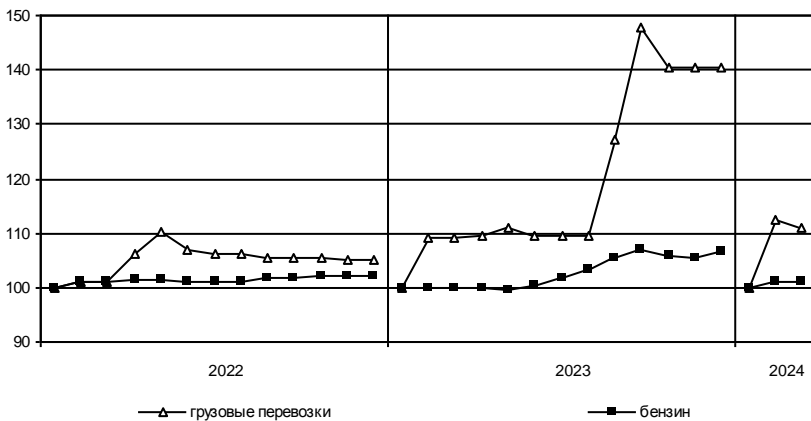

*Индексы тарифов на грузовые перевозки*

в % к предыдущему месяцу

	<i>Индекс тарифов на грузовые перевозки</i>	<i>В том числе автомобильным транспортом</i>
Январь	100,2	100,2
Февраль	100,0	100,0
Февраль 2024 в % к декабрю 2023	100,2	100,2
Справочно: февраль 2023 в % к декабрю 2022	103,3	103,3

**Изменение тарифов на грузовые перевозки  
автомобильным транспортом и цен на бензин  
(в % к декабрю предыдущего года)**

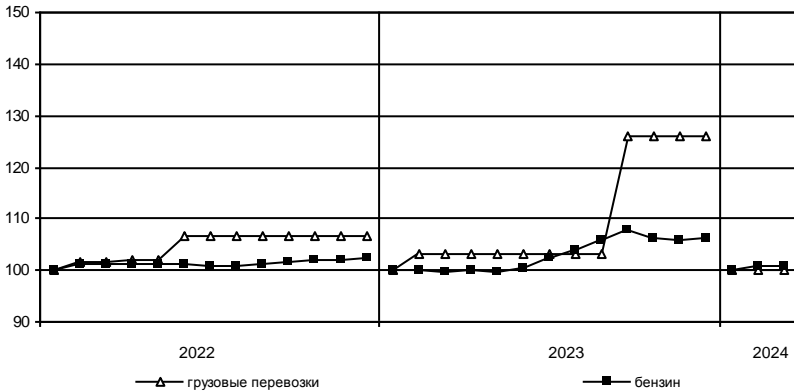

## Индексы цен производителей сельскохозяйственной продукции

в %

	<i>Продукция – всего</i>		<i>В том числе:</i>			
	<i>к преды- дущему месяцу</i>	<i>к декабрю 2023</i>	<i>растениеводство</i>		<i>животноводство</i>	
			<i>к преды- дущему месяцу</i>	<i>к декабрю 2023</i>	<i>к преды- дущему месяцу</i>	<i>к декабрю 2023</i>
Январь	97,7	97,7	109,6	109,6	97,2	97,2
Февраль	100,4	98,2	103,6	113,5	100,3	97,5
Справочно: февраль 2023 в % к декабрю 2022	98,6	97,0	104,6	113,4	98,4	96,4

## Индексы цен производителей по группам и отдельным видам сельскохозяйственной продукции в феврале 2024 года

в %

	<i>К предыдущему месяцу</i>	<i>К декабрю 2023</i>	<i>Справочно:</i>	
			<i>февраль 2023 к январю 2023</i>	<i>февраль 2023 к декабрю 2022</i>
	Растениеводство	103,6	113,5	104,6
картофель	99,9	99,2	99,3	100,7
овощи	105,4	117,5	105,5	116,1
Животноводство	100,3	97,5	98,4	96,4
скот и птица	96,4	91,4	98,3	95,5
молоко	100,4	101,7	100,2	99,4
яйца	105,9	104,4	96,9	95,5



**Темпы прироста (снижения) цен производителей сельскохозяйственной продукции (в % к предыдущему месяцу)**

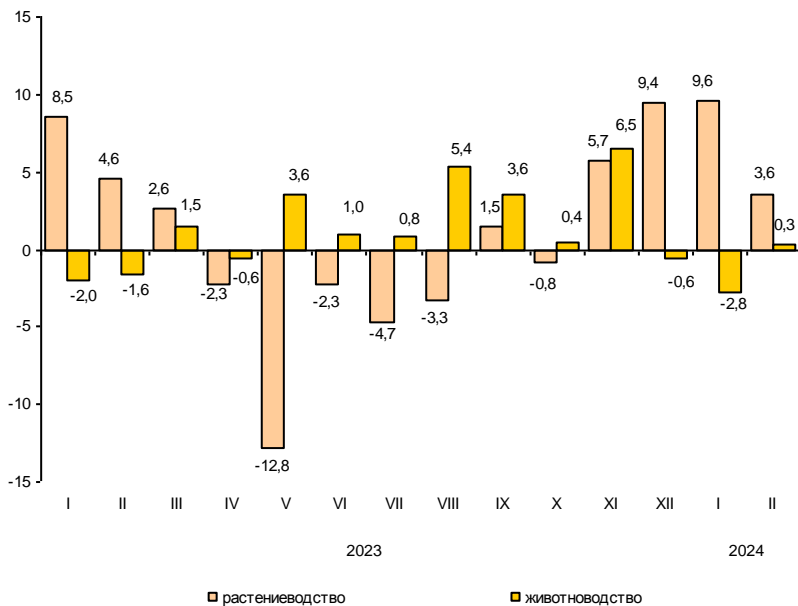

**РЫНОК ТРУДА**

**Занятость и безработица**

**Численность работников организаций**

В январе 2024 года в организациях (без субъектов малого предпринимательства) работало 1596 тыс. человек. В структуре работающих 94,0% приходилось на штатных работников, на условиях совместительства – 2,2% и по договорам гражданско-правового характера – 3,8% от общего числа работающих.

*Динамика численности работников организаций  
(без субъектов малого предпринимательства)*

	Январь 2024, тыс. человек	В % к		Справочно:	
		январю 2023	декабрю 2023	январь 2023 в % к	
				январю 2022	декабрю 2022
Средняя численность работников организаций	1596,2	102,5	99,2	100,7	99,5
в том числе:					
работников списочного состава (без внешних совместителей)	1500,3	101,8	99,9	100,3	100,1
внешних совместителей <sup>1)</sup>	34,8	103,2	96,7	104,3	95,4
работников, выполнявших работы по договорам гражданско-правового характера <sup>1)</sup>	61,1	125,8	85,2	114,4	87,0

В январе 2024 года в организациях (без субъектов малого предпринимательства) работало 411 тыс. человек. В структуре работающих 95,9% приходилось на штатных работников, на условиях совместительства – 1,8% и по договорам гражданско-правового характера – 2,3% от общего числа работающих.

**Динамика численности работников организаций  
(без субъектов малого предпринимательства)**

	Январь 2024 тыс. человек	В % к		Справочно:	
		январю 2023	декабрю 2023	январь 2023 в % к	
				январю 2022	декабрю 2022
Средняя численность работников организаций	411,3	103,2	100,4	103,6	100,0
в том числе:					
работников спи- сочного состава (без внешних совместителей)	394,3	102,7	100,5	103,3	100,6
внешних совместителей <sup>1)</sup>	7,5	106,4	101,6	108,5	96,1
работников, выпол- нявших работы по договорам гражданско-пра- вового характера <sup>1)</sup>	9,5	125,9	95,8	114,3	78,5

<sup>1)</sup> В эквиваленте полной занятости.

*Средняя численность работников организаций по видам экономической деятельности<sup>1)</sup> в январе 2024 года (без субъектов малого предпринимательства)*

	Всего работников		В том числе:			
	тыс. человек	в % к январю 2023	итогу	работников	внешних	работников, выполняющих работы по договорам гражданско-правового характера
				списочного состава (без внешних совместителей)	совместителей	
Всего	1596,2	102,5	100	1500,3	34,8	61,1
в том числе по видам экономической деятельности:						
сельское, лесное хозяйство, охота, рыболовство и рыбоводство	2,5	100,5	0,2	2,5	0,0	0,0
добыча полезных ископаемых	3,1	88,8	0,2	3,1	0,0	0,0
обрабатывающие производства	239,0	104,3	15,0	233,7	3,0	2,3
обеспечение электрической энергией, газом и паром; кондиционирование воздуха	27,7	98,6	1,7	27,4	0,2	0,1
водоснабжение; водоотведение, организация сбора и утилизации отходов, деятельность по ликвидации загрязнений	15,0	101,1	0,9	14,9	0,1	0,0
строительство	57,8	95,4	3,6	54,9	1,1	1,7
торговля оптовая и розничная; ремонт автотранспортных средств и мотоциклов	201,9	105,0	12,6	187,7	2,5	11,7
транспортировка и хранение	151,1	106,2	9,5	145,1	0,8	5,2
деятельность гостиниц и предприятий общественного питания	25,4	87,5	1,6	24,6	0,4	0,5
деятельность в области информации и связи	76,7	104,1	4,8	68,7	1,0	7,0
деятельность финансовая и страховая	54,2	104,8	3,4	41,7	0,6	11,9

*Средняя численность работников организаций по видам экономической деятельности<sup>1)</sup> в январе 2024 года (без субъектов малого предпринимательства)*

	Всего работников		В том числе:			
	тыс. человек	в % к январю 2023	итогу	работников	внешних работников,	работников,
				списочного состава (без внешних совместителей)	совместителей боты по договорам	выполнявших работы по договорам гражданско-правового характера
Всего	411,3	103,2	100	394,3	7,5	9,5
в том числе по видам экономической деятельности:						
сельское, лесное хозяйство, охота, рыболовство и рыбоводство	14,6	94,7	3,5	14,2	0,2	0,2
добыча полезных ископаемых	3,6	98,5	0,9	3,5	0,0	0,1
обрабатывающие производства	91,0	103,6	22,1	89,8	0,5	0,6
обеспечение электрической энергией, газом и паром; кондиционирование воздуха	21,7	100,3	5,3	21,4	0,2	0,2
водоснабжение; водоотведение, организация сбора и утилизации отходов, деятельность по ликвидации загрязнений	6,9	95,4	1,7	6,7	0,1	0,1
строительство	29,3	111,2	7,1	28,5	0,3	0,4
торговля оптовая и розничная; ремонт автотранспортных средств и мотоциклов	47,4	112,7	11,5	43,8	0,4	3,2
транспортировка и хранение	33,6	103,0	8,2	32,8	0,2	0,6
деятельность гостиниц и предприятий общественного питания	3,8	106,3	0,9	3,7	0,0	0,1
деятельность в области информации и связи	3,0	115,4	0,7	2,7	0,0	0,2
деятельность финансовая и страховая	3,1	87,8	0,8	2,0	0,0	1,2

<sup>1)</sup> По «чистым» видам экономической деятельности.

## САНКТ-ПЕТЕРБУРГ

	Всего работников		В том числе:			
	тыс. человек	в % к январю 2023		работников	внешних	работников,
				списочного состава (без внешних совместителей)	совместителей	выполнявших работы по договорам гражданско-правового характера
деятельность по операциям с недвижимым имуществом	33,1	107,0	2,1	31,5	0,8	0,9
деятельность профессиональная, научная и техническая	126,4	104,1	7,9	120,7	3,8	1,9
деятельность административная и сопутствующие дополнительные услуги	40,8	102,6	2,6	39,1	0,8	0,8
государственное управление и обеспечение военной безопасности; социальное обеспечение	89,8	97,1	5,6	87,3	0,5	2,0
образование	220,3	101,7	13,8	203,5	12,4	4,4
деятельность в области здравоохранения и социальных услуг	172,5	100,3	10,8	165,6	4,5	2,5
деятельность в области культуры, спорта, организации досуга и развлечений	52,0	105,6	3,3	43,4	1,8	6,7
предоставление прочих видов услуг	6,7	110,9	0,4	4,7	0,5	1,5

## ЛЕНИНГРАДСКАЯ ОБЛАСТЬ

окончание

	Всего работников		В том числе:			
	тыс. человек	в % к январю 2023	работников списочного состава (без внешних совместителей)		внешних работников, совместителей боты по договорам гражданско-правового характера	
			итогу			
деятельность по операциям с недвижимым имуществом	4,3	91,6	1,0	3,8	0,1	0,4
деятельность профессиональная, научная и техническая	11,5	102,6	2,8	11,0	0,3	0,1
деятельность административная и сопутствующие дополнительные услуги	7,8	116,9	1,9	7,6	0,2	0,1
государственное управление и обеспечение военной безопасности; социальное обеспечение	30,3	97,5	7,4	29,0	0,2	1,1
образование	50,0	100,7	12,2	47,1	2,8	0,1
деятельность в области здравоохранения и социальных услуг	38,6	101,3	9,4	37,2	1,2	0,2
деятельность в области культуры, спорта, организации досуга и развлечений	9,4	101,0	2,3	8,3	0,7	0,5
предоставление прочих видов услуг	1,4	112,9	0,3	1,2	0,1	0,1

**Безработица**

К концу февраля 2024 года в государственных учреждениях службы занятости населения состояло на учете 13,0 тыс. не занятых трудовой деятельностью граждан. В качестве безработных было зарегистрировано 10,6 тыс. человек, в том числе 7,4 тыс. человек получили пособие по безработице.

В феврале 2024 года статус безработного получили 2,5 тыс. человек, как и в феврале 2023 года. Размеры трудоустройства безработных в феврале 2024 года были на 0,2 тыс. человек или на 16,1% меньше, чем в аналогичном периоде 2023 года, и составили 1,1 тыс. человек.

*Динамика числа незанятых граждан, состоящих на учете в государственных учреждениях службы занятости населения*

	Число незанятых граждан, тыс. человек	из них имеют статус безработного		
		тыс. человек	в % к	
			предыдущему месяцу	соответствующему месяцу предыдущего года
на конец месяца				
2023				
январь	17,1	14,0	92,4	68,8
февраль	17,1	13,9	99,2	76,7
март	17,5	13,8	99,3	83,3
апрель	17,3	13,6	98,8	77,3
май	17,7	12,7	93,1	72,3
июнь	17,2	12,3	97,0	69,7
июль	15,9	11,9	97,0	70,1
август	15,4	11,6	97,3	68,8
сентябрь	15,7	11,9	102,2	69,4
октябрь	15,9	11,8	99,3	74,0
ноябрь	15,4	11,8	100,4	77,6
декабрь	13,8	11,7	99,2	77,4
2024				
январь	13,1	10,7	90,9	76,1
февраль	13,0	10,6	99,3	76,3



К концу февраля 2024 года в государственных учреждениях службы занятости населения состояло на учете 3,3 тыс. не занятых трудовой деятельностью граждан. В качестве безработных было зарегистрировано 2,5 тыс. человек, в том числе 2,0 тыс. человек получали пособие по безработице.

В феврале 2024 года статус безработного получили 0,7 тыс. человек (на 0,4 тыс. человек или на 36,5% меньше, чем в феврале 2023 года). Размеры трудоустройства безработных в феврале 2024 года были на 0,1 тыс. человек или на 20,7% меньше, чем в аналогичном периоде 2023 года, и составили 0,4 тыс. человек.

***Динамика числа незанятых граждан, состоящих на учете в государственных учреждениях службы занятости населения***

	на конец месяца			
	Число незанятых граждан, тыс. человек	из них имеют статус безработного тыс. человек	в % к	
			предыдущему месяцу	соответствующему месяцу предыдущего года
2023				
январь	5,3	3,9	97,0	101,7
февраль	5,2	4,0	101,9	104,1
март	5,2	3,9	98,6	99,9
апрель	4,8	3,8	96,4	89,3
май	4,3	3,4	90,9	84,9
июнь	4,0	3,2	92,6	73,3
июль	4,1	3,1	97,5	67,3
август	3,9	3,0	96,7	63,9
сентябрь	3,7	2,9	96,7	63,0
октябрь	3,7	2,8	96,3	67,4
ноябрь	3,5	2,7	96,4	69,1
декабрь	3,5	2,8	104,2	69,8
2024				
январь	3,3	2,5	89,3	64,3
февраль	3,3	2,5	99,7	62,9

**Изменение численности безработных, зарегистрированных в государственных учреждениях службы занятости населения**

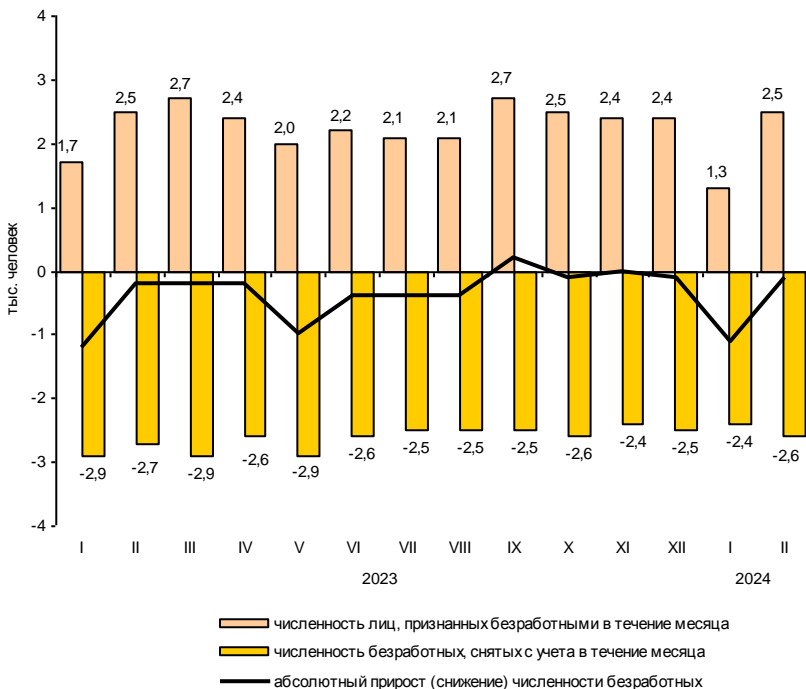

На конец февраля 2024 года уровень зарегистрированной безработицы составил 0,3% к численности рабочей силы, на конец февраля 2023 года – 0,4%.

**Изменение численности безработных, зарегистрированных в государственных учреждениях службы занятости населения**

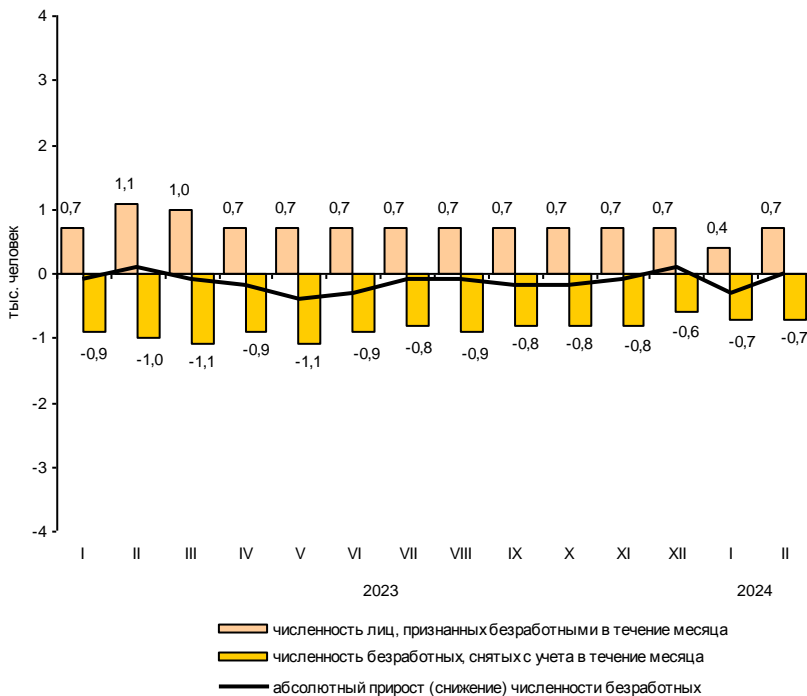

На конец февраля 2024 года уровень зарегистрированной безработицы составил 0,2% к численности рабочей силы, на конец февраля 2023 года – 0,4%.

**Потребность организаций в работниках**

К концу февраля 2024 года нагрузка незанятого населения, состоящего на учете в государственных учреждениях службы занятости населения, на одну заявленную вакансию составила 0,2 человека против 1,1 человека в конце февраля 2023 года.

*Динамика потребности организаций в работниках*

	<i>Потребность организаций в работниках, заявленная в государственные учреждения службы занятости населения, тыс. человек</i>	<i>Нагрузка незанятого населения на одну заявленную вакансию</i>		
		<i>человек</i>	<i>в % к</i>	
			<i>предыдущему месяцу</i>	<i>соответствующему месяцу предыдущего года</i>
<i>на конец месяца</i>				
2023				
январь	15,1	1,1	137,5	122,2
февраль	15,1	1,1	100,0	122,2
март	19,9	0,9	81,8	100,0
апрель	20,9	0,8	88,9	72,7
май	25,7	0,7	87,5	77,8
июнь	26,2	0,7	100,0	77,8
июль	24,5	0,6	85,7	75,0
август	24,3	0,6	100,0	66,7
сентябрь	51,6 <sup>1)</sup>	0,3	50,0	33,3
октябрь	57,8	0,3	100,0	50,0
ноябрь	60,1	0,3	100,0	37,5
декабрь	51,5	0,3	100,0	37,5
2024				
январь	51,2	0,3	100,0	27,3
февраль	54,1	0,2	66,7	18,2

К концу февраля 2024 года нагрузка незанятого населения, состоящего на учете в государственных учреждениях службы занятости населения, на одну заявленную вакансию составила 0,1 человека, как и в конце февраля 2023 года.

*Динамика потребности организаций в работниках*

на конец месяца

	<i>Потребность организаций в работниках, заявленная в государственные учреждения службы занятости населения, тыс. человек</i>	<i>Нагрузка незанятого населения на одну заявленную вакансию</i>		
		<i>человек</i>	<i>в % к</i>	
			<i>предыдущему месяцу</i>	<i>соответствующему месяцу предыдущего года</i>
2023				
январь	38,7	0,1	100,0	100,0
февраль	39,8	0,1	100,0	100,0
март	40,8	0,1	100,0	100,0
апрель	45,2	0,1	100,0	100,0
май	50,0	0,1	100,0	100,0
июнь	52,4	0,1	100,0	100,0
июль	47,9	0,1	100,0	100,0
август	45,0	0,1	100,0	100,0
сентябрь	46,9	0,1	100,0	100,0
октябрь	47,9	0,1	100,0	100,0
ноябрь	50,7	0,1	100,0	100,0
декабрь	47,5	0,1	100,0	100,0
2024				
январь	50,9	0,1	100,0	100,0
февраль	51,9	0,1	100,0	100,0

<sup>1)</sup> С сентября 2023 года в Санкт-Петербурге организован учет всех вакансий, поступающих от работодателей, посредством Единой цифровой платформы (ЕЦП) «Работа в России».

**Заработная плата**

Средняя номинальная заработная плата, начисленная за январь 2024 года, составила 92526 рублей. Реальная начисленная заработная плата, рассчитанная с учетом индекса потребительских цен, в январе 2024 года составила 70,4% к уровню декабря 2023 года и 104,9% – к уровню января 2023 года.

*Динамика номинальной и реальной средней заработной платы*

	<i>Номинальная начисленная заработная плата в % к</i>		<i>Реальная начисленная заработная плата в % к</i>	
	<i>предыдущему месяцу</i>	<i>соответст- вующему месяцу предыдущего года</i>	<i>предыдущему месяцу</i>	<i>соответст- вующему месяцу предыдущего года</i>
2023				
январь	68,4	109,0	67,7	97,7
февраль	108,9	113,6	108,6	103,1
март	102,0	103,1	101,4	100,1
апрель	100,2	112,3	100,0	109,6
май	101,1	115,7	100,8	112,8
июнь	108,4	113,6	108,0	109,7
июль	90,6	113,2	90,2	107,9
август	96,3	113,9	96,1	107,8
сентябрь	103,2	112,6	102,7	106,8
октябрь	104,2	117,7	103,4	111,0
ноябрь	97,8	112,7	97,0	106,0
декабрь	140,5	111,6	139,2	104,5
2024				
январь	70,9	111,8	70,4	104,9

Средняя номинальная заработная плата, начисленная за январь 2024 года, составила 70883 рубля. Реальная начисленная заработная плата, рассчитанная с учетом индекса потребительских цен, в январе 2024 года составила 80,7% к уровню декабря 2023 года и 112,7% – к уровню января 2023 года.

*Динамика номинальной и реальной средней заработной платы*

	<i>Номинальная начисленная заработная плата в % к</i>		<i>Реальная начисленная заработная плата в % к</i>	
	<i>предыдущему месяцу</i>	<i>соответст- вующему месяцу предыдущего года</i>	<i>предыдущему месяцу</i>	<i>соответст- вующему месяцу предыдущего года</i>
2023				
январь	77,9	110,7	76,9	99,5
февраль	101,2	114,9	100,5	103,8
март	106,4	106,8	106,1	101,9
апрель	100,4	111,4	100,2	107,7
май	105,3	121,0	105,1	117,2
июнь	100,1	114,5	99,8	110,2
июль	96,0	112,4	95,6	107,4
август	100,9	117,0	100,7	111,1
сентябрь	97,3	114,5	97,0	108,6
октябрь	104,6	115,8	104,1	109,6
ноябрь	99,2	116,9	98,3	110,1
декабрь	128,9	114,8	128,2	108,3
2024				
январь	81,5	119,2	80,7	112,7

**Прирост (снижение) средней номинальной  
и реальной начисленной заработной платы  
(в % к соответствующему месяцу предыдущего года)**

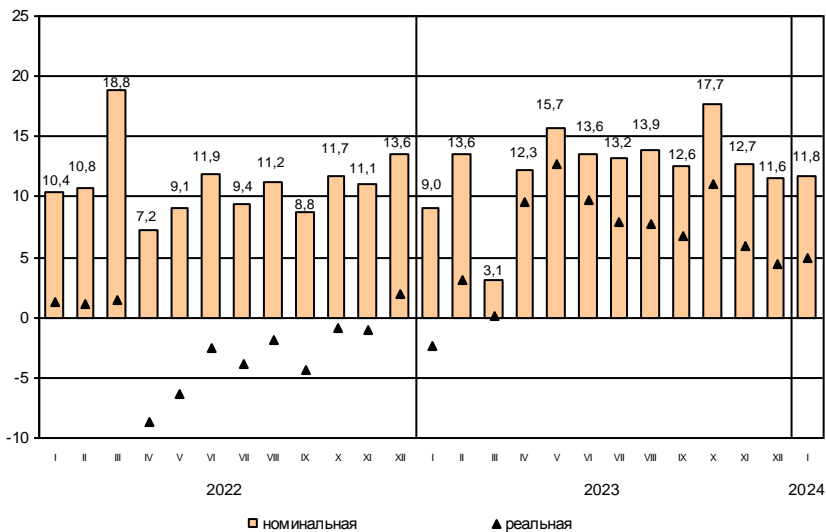



**Прирост (снижение) средней номинальной  
и реальной начисленной заработной платы  
(в % к соответствующему месяцу предыдущего года)**

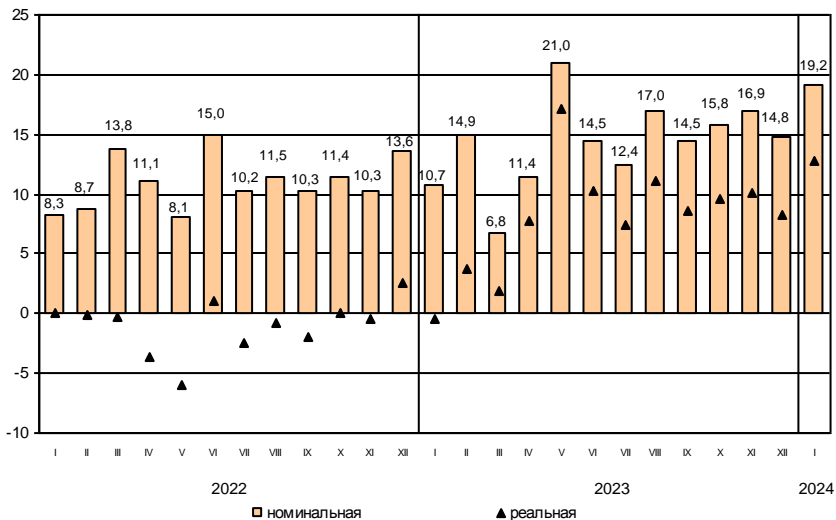

*Средняя начисленная заработная плата  
по видам экономической деятельности<sup>1)</sup>*

в расчете на одного работника

	Январь 2024, рублей	В % к	
		январю 2023	среднему уровню
Всего	92526	111,8	100
в том числе			
по видам экономической деятельности:			
сельское, лесное хозяйство, охота, рыболовство и рыбоводство	60508	106,3	65,4
добыча полезных ископаемых	282273	149,8	3,1 р.
обрабатывающие производства	96438	114,0	104,2
обеспечение электрической энергией, газом и паром; кондиционирование воздуха	99721	116,4	107,8
водоснабжение; водоотведение, организация сбора и утилизации отходов, деятельность по ликвидации загрязнений	86153	115,1	93,1
строительство	70439	109,4	76,1
торговля оптовая и розничная; ремонт автотранспортных средств и мотоциклов	84308	112,1	91,1
транспортировка и хранение	97769	113,7	105,7
из них:			
деятельность сухопутного и трубопроводного транспорта	88934	115,3	96,1
деятельность водного транспорта	159586	108,1	1,7 р.
деятельность воздушного и космического транспорта	183966	127,5	2,0 р.
складское хозяйство и вспомогательная транспортная деятельность	106026	112,9	114,6
деятельность почтовой связи и курьерская деятельность	48646	95,5	52,6
деятельность гостиниц и предприятий общественного питания	60307	124,4	65,2
деятельность в области информации и связи	148964	101,4	1,6 р.
деятельность финансовая и страховая	125711	117,1	135,9
деятельность по операциям с недвижимым имуществом	73459	112,3	79,4
деятельность профессиональная, научная и техническая	108800	106,7	117,6
деятельность административная и сопутствующие дополнительные услуги	57896	117,9	62,6
государственное управление и обеспечение военной безопасности; социальное обеспечение	79076	120,2	85,5
образование	80774	114,0	87,3
деятельность в области здравоохранения и социальных услуг	90542	106,6	97,9
деятельность в области культуры, спорта, организации досуга и развлечений	99952	117,1	108,0
предоставление прочих видов услуг	65266	122,2	70,5

**Средняя начисленная заработная плата  
по видам экономической деятельности<sup>1)</sup>**

в расчете на одного работника

	Январь 2024, рублей	В % к	
		январю 2023	среднему уровню
Всего	70883	119,2	100
в том числе			
по видам экономической деятельности:			
сельское, лесное хозяйство, охота, рыболовство и рыбоводство	61687	123,5	87,0
добыча полезных ископаемых	73288	118,4	103,4
обрабатывающие производства	85677	118,6	120,9
обеспечение электрической энергией, газом и паром; кондиционирование воздуха	89324	111,2	126,0
водоснабжение; водоотведение, организация сбора и утилизации отходов, деятельность по ликвидации загрязнений	61644	117,3	87,0
строительство	70162	134,1	99,0
торговля оптовая и розничная; ремонт автотранспортных средств и мотоциклов	63191	114,5	89,1
транспортировка и хранение	79877	120,8	112,7
из них:			
деятельность сухопутного и трубопроводного транспорта	73433	122,2	103,6
деятельность водного транспорта	117330	118,9	1,7 п.
складское хозяйство и вспомогательная транспортная деятельность	87976	118,5	124,1
деятельность почтовой связи и курьерская деятельность	41011	108,4	57,9
деятельность гостиниц и предприятий общественного питания	37426	117,4	52,8
деятельность в области информации и связи	81230	140,8	114,6
деятельность финансовая и страховая	74298	122,3	104,8
деятельность по операциям с недвижимым имуществом	52812	123,0	74,5
деятельность профессиональная, научная и техническая	85077	110,7	120,0
деятельность административная и сопутствующие дополнительные услуги	48685	132,6	68,7
государственное управление и обеспечение военной безопасности; социальное обеспечение	61558	118,9	86,8
образование	57251	115,4	80,8
деятельность в области здравоохранения и социальных услуг	64879	114,5	91,5
деятельность в области культуры, спорта, организации досуга и развлечений	63084	118,1	89,0
предоставление прочих видов услуг	45184	104,2	63,7

<sup>1)</sup> По «чистым» видам экономической деятельности.

**Отношение средней начисленной заработной платы по отдельным видам экономической деятельности<sup>1)</sup> к среднему уровню по Санкт-Петербургу в январе 2024 года (в %)**

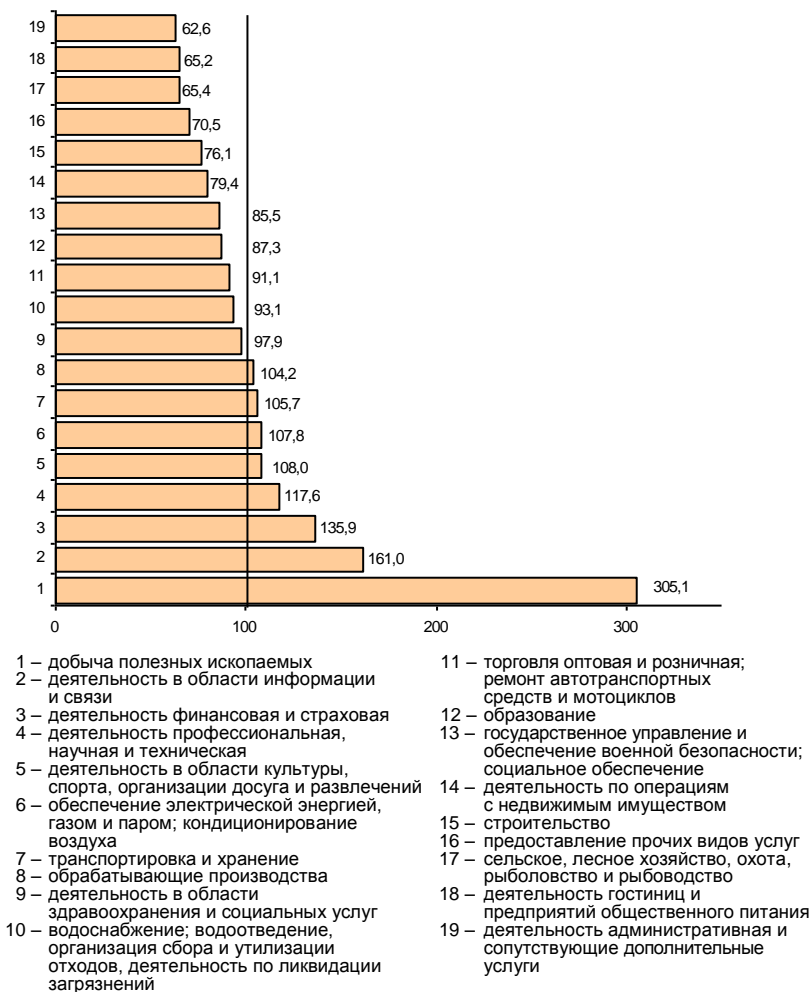

**Отношение средней начисленной заработной платы по отдельным видам экономической деятельности<sup>1)</sup> к среднему уровню по Ленинградской области в январе 2024 года (в %)**

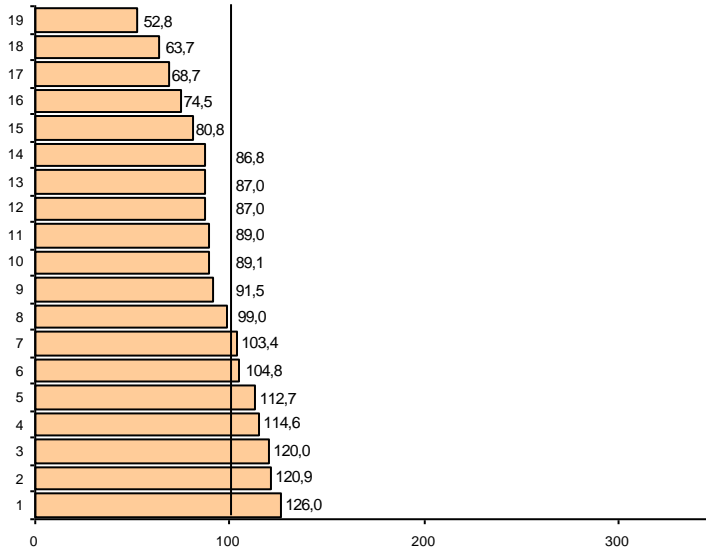

- |  |   |
|--|---|
| 1 – обеспечение электрической энергией, газом и паром; кондиционирование воздуха | 12 – сельское, лесное хозяйство, охота, рыболовство и рыбоводство   |
| 2 – обрабатывающие производства  | 13 – водоснабжение; водоотведение, организация сбора и утилизации отходов, деятельность по ликвидации загрязнений |
| 3 – деятельность профессиональная, научная и техническая                         | 14 – государственное управление и обеспечение военной безопасности; социальное обеспечение                        |
| 4 – деятельность в области информации и связи                                    | 15 – образование  |
| 5 – транспортировка и хранение   | 16 – деятельность по операциям с недвижимым имуществом  |
| 6 – деятельность финансовая и страховая  | 17 – деятельность административная и сопутствующие дополнительные услуги  |
| 7 – добыча полезных ископаемых   | 18 – предоставление прочих видов услуг  |
| 8 – строительство  | 19 – деятельность гостиниц и предприятий общественного питания  |
| 9 – деятельность в области здравоохранения и социальных услуг                    |   |
| 10 – торговля оптовая и розничная; ремонт автотранспортных средств и мотоциклов  |   |
| 11 – деятельность в области культуры, спорта, организации досуга и развлечений   |   |

<sup>1)</sup> По «чистым» видам экономической деятельности.

**Задолженность организаций по заработной плате<sup>1)</sup>**

По данным организаций Санкт-Петербурга (без субъектов малого предпринимательства), сообщивших сведения о просроченной задолженности по заработной плате по состоянию на конец февраля 2024 года, суммарная задолженность составила 110,6 млн. рублей. Объем задолженности составил к уровню конца января 2024 года – 123,3%.

*Просроченная задолженность по заработной плате  
по видам экономической деятельности на конец февраля 2024 года*

	Млн. руб.	В % к	
		концу января 2024	итогу
Всего	110,6	123,3	100
в том числе по видам экономической деятельности:			
обработывающие производства	100,5	116,3	90,8
предоставление прочих видов услуг	10,1	3,0 п.	9,2

*Численность работников, перед которыми организации  
имеют просроченную задолженность по заработной плате,  
по видам экономической деятельности на конец февраля 2024 года*

	Человек	В % к	
		концу января 2024	итогу
Всего	815	100,2	100
в том числе по видам экономической деятельности:			
обработывающие производства	776	100,3	95,2
предоставление прочих видов услуг	39	100,0	4,8

По данным организаций Ленинградской области (без субъектов малого предпринимательства), сообщивших сведения о просроченной задолженности по заработной плате по состоянию на конец февраля 2024 года, суммарная задолженность составила 6,4 млн. рублей. Объем задолженности составил к уровню конца января 2024 года – 95,5%.

***Просроченная задолженность по заработной плате  
по видам экономической деятельности на конец февраля 2024 года***

	Млн. руб.	В % к	
		концу января 2024	итогу
Всего	6,4	95,5	100
в том числе по видам экономической деятельности:			
сельское, лесное хозяйство, охота, рыболовство и рыбоводство	0,9	100,0	14,3
строительство	1,3	100,0	20,7
деятельность по операциям с недвижимым имуществом	1,7	92,5	26,6
деятельность административная и сопутствующие дополнительные услуги	2,5	101,6	38,4

***Численность работников, перед которыми организации  
имеют просроченную задолженность по заработной плате,  
по видам экономической деятельности на конец февраля 2024 года***

	Человек	В % к	
		концу января 2024	итогу
Всего	41	97,6	100
в том числе по видам экономической деятельности:			
сельское, лесное хозяйство, охота, рыболовство и рыбоводство	24	100,0	58,6
строительство	15	100,0	36,6
деятельность по операциям с недвижимым имуществом	1	100,0	2,4
деятельность административная и сопутствующие дополнительные услуги	1	100,0	2,4

<sup>1)</sup> С 2024 года первичные статистические данные по форме федерального статистического наблюдения N 3-Ф "Сведения о просроченной задолженности по заработной плате" предоставляют организации (кроме субъектов малого предпринимательства) всех видов экономической деятельности и форм собственности при наличии задолженности по состоянию на конец каждого месяца.

## ФИНАНСЫ

### Показатели финансово-кредитной системы

По данным Комитета финансов Санкт-Петербурга в январе 2024 года доходы консолидированного бюджета Санкт-Петербурга составили 62,8 млрд. рублей, что в номинальном выражении в 1,6 раза больше, чем в январе 2023 года, расходы консолидированного бюджета составили 40,2 млрд. рублей, что на 1,5% меньше аналогичного периода прошлого года.

#### Исполнение консолидированного бюджета в 2024 году

	млрд. рублей		
	<i>Доходы</i>	<i>Расходы</i>	<i>Профицит</i>
Январь	63	40	23

#### Исполнение бюджета

##### по статьям доходов и расходов на 1 февраля 2024 года

	<i>Млрд. рублей</i>	<i>В % к итогу</i>
Доходы	63	100
из них:		
налог на доходы физических лиц	28	44,0
налог на прибыль организаций	20	32,4
акцизы	4	6,4
доходы от использования имущества, находящегося в государственной и муниципальной собственности	5	7,7
безвозмездные поступления	1	1,8
Расходы	40	100
из них на:		
общегосударственные вопросы	2	4,1
национальную безопасность и правоохранительную деятельность	0,3	0,7
национальную экономику	3	8,0
жилищно-коммунальное хозяйство	1	3,3
социально-культурные мероприятия	34	83,7
в том числе:		
образование	13	31,5
культура, кинематография	1	2,4
здравоохранение	5	11,5
социальная политика	14	35,5
физическая культура и спорт	1	2,4
средства массовой информации	0,2	0,5



По данным Комитета финансов Ленинградской области в январе 2024 года доходы консолидированного бюджета Ленинградской области составили 15,3 млрд. рублей, что в номинальном выражении на 35,0% больше, чем в январе 2023 года, расходы консолидированного бюджета увеличились на 3,6% и составили 16,9 млрд. рублей.

*Исполнение консолидированного бюджета в 2024 году*

	млрд. рублей		
	<i>Доходы</i>	<i>Расходы</i>	<i>Дефицит</i>
Январь	15	17	-2

*Исполнение бюджета*

*по статьям доходов и расходов на 1 февраля 2024 года*

	<i>Млрд. рублей</i>	<i>В % к итогу</i>
Доходы	15	100
из них:		
налог на доходы физических лиц	6	36,6
налог на прибыль организаций	5	34,6
акцизы	1	9,4
доходы от использования имущества, находящегося в государственной и муниципальной собственности	1	5,3
безвозмездные поступления	1	5,8
Расходы	17	100
из них на:		
общегосударственные вопросы	1	3,3
национальную безопасность и правоохранительную деятельность	0,1	0,4
национальную экономику	1	8,4
жилищно-коммунальное хозяйство	1	3,8
социально-культурные мероприятия	14	84,0
в том числе:		
образование	6	34,2
культура, кинематография	1	4,3
здравоохранение	2	12,2
социальная политика	5	30,4
физическая культура и спорт	0,5	2,8
средства массовой информации	0,0	0,1

**НАЛОГОВАЯ СТАТИСТИКА**

По оперативным данным Управления Федеральной налоговой службы по Санкт-Петербургу в январе–феврале 2024 года в бюджетную систему поступило налогов, сборов и иных обязательных платежей на сумму 281 млрд. рублей.

*Поступление налогов, сборов и иных обязательных платежей в бюджетную систему в январе–феврале 2024 года*

	Млрд. рублей	В % к январю-февралю 2023	Из общего объема поступлений – в консолидированный бюджет Санкт-Петербурга		
			млрд. рублей	в % к общему объему	в % к январю-февралю 2023
Всего	281,0	х <sup>1)</sup>	135,3	48,1	4,7 р.
налог на прибыль организаций	73,7	х	42,9	58,2	4,0 р.
налог на доходы физических лиц	73,3	5,6 р.	70,1	95,7	5,5 р.
налог на добавленную стоимость на товары (работы, услуги), реализуемые на территории РФ	-10,2	х	х	х	х
акцизы по подакцизным товарам (продукции), производимым на территории РФ	-5,1	х	4,5	х	2,4 р.
налоги на имущество	14,8	12,5 р.	14,8	100,0	12,5 р.
налоги, сборы и регулярные платежи за пользование природными ресурсами	122,3	90,8 р.	0,0	0,0	3,0 р.
прочие	12,2	2,2 р.	3,0	23,8	1,6 р.

**Поступление налогов, сборов и иных обязательных платежей в бюджетную систему в январе–феврале (млрд. рублей)**

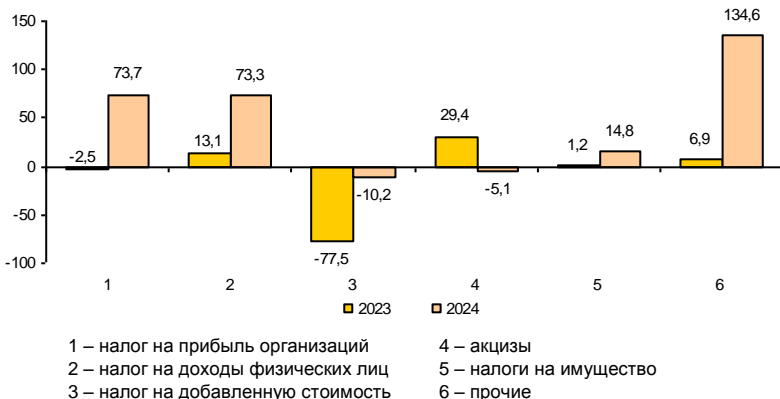

<sup>1)</sup> Сопоставление с соответствующим периодом 2023 года невозможно в связи с отрицательным значением налоговых поступлений в бюджетную систему Санкт-Петербурга в январе–феврале 2023 года.

По оперативным данным Управления Федеральной налоговой службы по Ленинградской области в январе–феврале 2024 года в бюджетную систему поступило налогов, сборов и иных обязательных платежей на сумму 60 млрд. рублей, что в номинальном выражении в 2,9 раза больше, чем в январе–феврале 2023 года.

**Поступление налогов, сборов и иных обязательных платежей в бюджетную систему в январе–феврале 2024 года**

	Млрд. рублей	В % к январю-февралю 2023	Из общего объема поступлений – в консолидированный бюджет Ленинградской области		
			млрд. рублей	в % к общему объему	в % к январю-февралю 2023
Всего	59,7	2,9 р.	40,3	67,5	6,3 р.
налог на прибыль организаций	19,7	36,9 р.	13,3	67,7	9,1 р.
налог на доходы физических лиц	13,6	5,6 р.	13,1	96,3	5,5 р.
налог на добавленную стоимость на товары (работы, услуги), реализуемые на территории РФ	-21,2	х	х	х	х
акцизы по подакцизным товарам (продукции), производимым на территории РФ	37,1	1,8 р.	4,0	10,9	2,5 р.
налоги на имущество	9,1	18,1 р.	9,1	100,0	18,1 р.
налоги, сборы и регулярные платежи за пользование природными ресурсами	0,2	1,5 р.	0,1	79,4	131,1
прочие	1,2	1,5 р.	0,7	47,7	1,9 р.

**Поступление налогов, сборов и иных обязательных платежей в бюджетную систему в январе–феврале (млрд. рублей)**

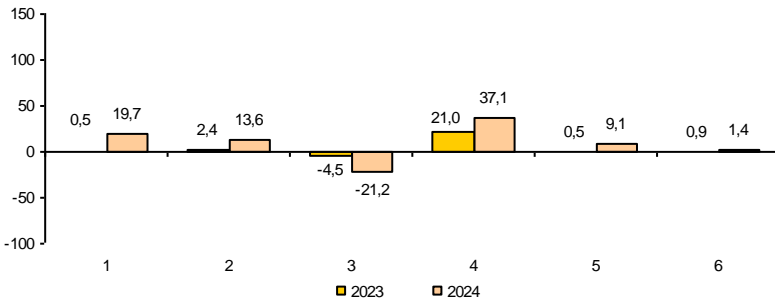

- 1 – налог на прибыль организаций
- 2 – налог на доходы физических лиц
- 3 – налог на добавленную стоимость
- 4 – акцизы
- 5 – налоги на имущество
- 6 – прочие

**Динамика поступления налоговых платежей  
в бюджетную систему по отдельным видам налогов в 2024 году  
(млрд. рублей)**

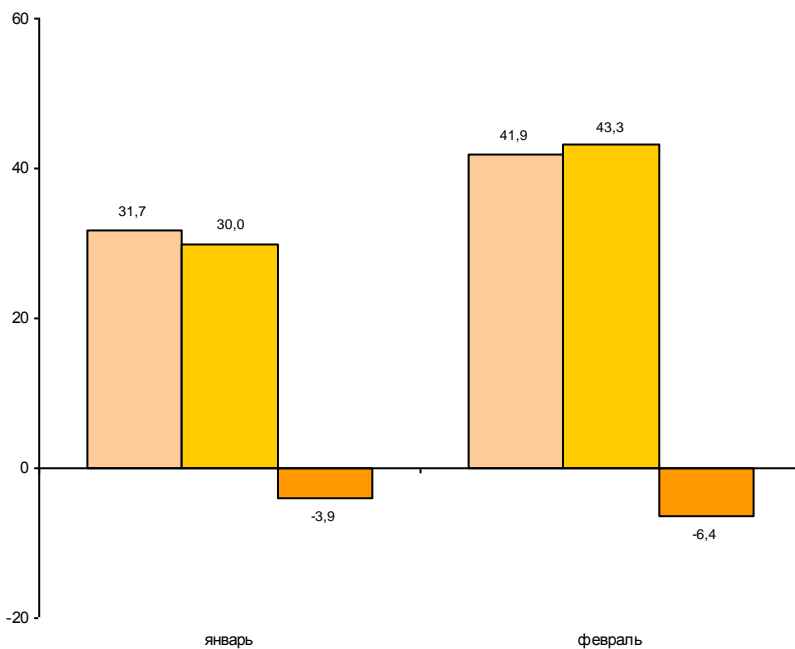

- налог на прибыль организаций
- налог на доходы физических лиц
- налог на добавленную стоимость

**Динамика поступления налоговых платежей  
в бюджетную систему по отдельным видам налогов в 2024 году  
(млрд. рублей)**

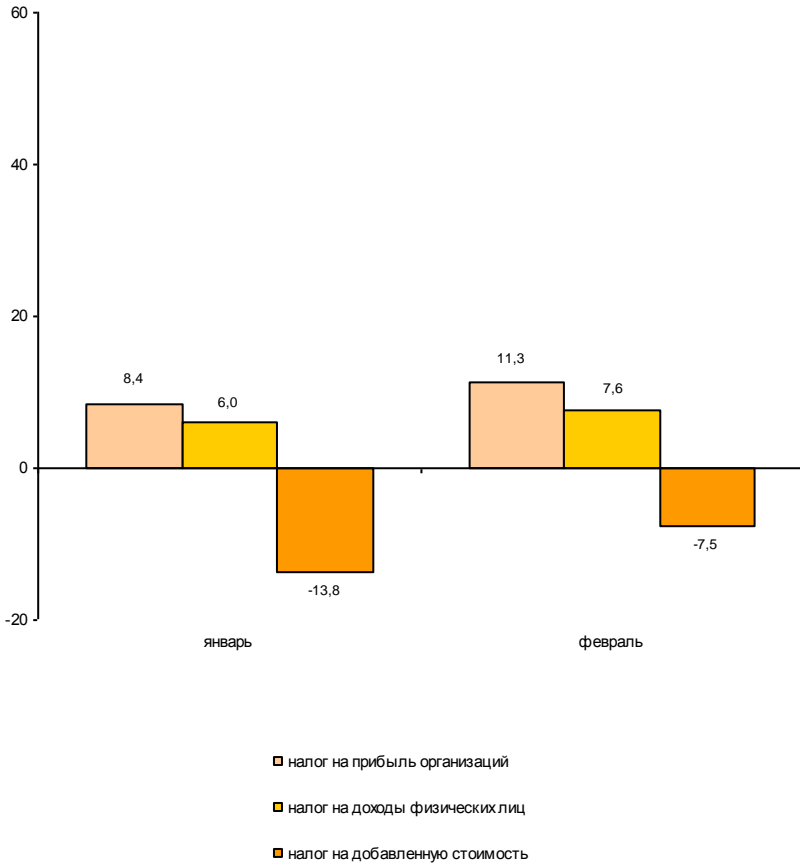

**ФИНАНСЫ ОРГАНИЗАЦИЙ<sup>1)</sup>**

**Финансовые результаты деятельности организаций**

В январе 2024 года сальдированный финансовый результат (прибыль минус убыток) организаций сложился в сумме 156,5 млрд. рублей, что составляет 39,0% от уровня соответствующего периода 2023 года.

*Финансовый результат*

*по видам экономической деятельности в январе 2024 года*

	<i>Сальдированный финансовый результат</i>		<i>В том числе прибыль прибыльных организаций</i>	
	<i>млн. рублей<sup>2)</sup></i>	<i>в % к январю 2023</i>	<i>млн. рублей</i>	<i>в % к январю 2023</i>
Всего	156510	39,0	228756	50,7
в том числе по видам экономической деятельности:				
сельское, лесное хозяйство, охота, рыболовство и рыбоводство	41	77,9	51	69,1
добыча полезных ископаемых	5395	4,9 р.	7644	1,8 р.
обрабатывающие производства	-104	х	33088	46,5
обеспечение электрической энергией, газом и паром; кондиционирование воздуха	14367	109,0	14866	111,9
водоснабжение; водоотведение, организация сбора и утилизации отходов, деятельность по ликвидации загрязнений	1564	57,9	2130	73,6
строительство	12983	7,2 р.	19413	2,0 р.
торговля оптовая и розничная; ремонт автотранспортных средств и мотоциклов	58880	34,1	66807	37,2
транспортировка и хранение	24387	2,7 р.	29351	1,9 р.
деятельность гостиниц и предприятий общественного питания	853	84,9	999	65,4
деятельность в области информации и связи	889	58,3	6322	117,4
деятельность финансовая и страховая	16650	92,1	18846	95,4
деятельность по операциям с недвижимым имуществом	13165	16,1	13701	16,4
деятельность профессиональная, научная и техническая	5222	13,9	11131	26,6
деятельность административная и сопутствующие дополнительные услуги	2739	3,9 р.	3119	3,0 р.
государственное управление и обеспечение военной безопасности; социальное обеспечение	31	8,3 р.	33	5,7 р.
образование	11	49,2	123	149,9
деятельность в области здравоохранения и социальных услуг	236	х	456	1,6 р.
деятельность в области культуры, спорта, организации досуга и развлечений	-452	х	329	112,2
предоставление прочих видов услуг	-347	х	347	74,0

В январе 2024 года сальдированный финансовый результат (прибыль минус убыток) организаций сложился в сумме 34,2 млрд. рублей, что на 27,3% больше, чем за соответствующий период 2023 года.

### Финансовый результат

#### по видам экономической деятельности в январе 2024 года

	Сальдированный финансовый результат		В том числе прибыль прибыльных организаций	
	млн. рублей <sup>2)</sup>	в % к январю 2023	млн. рублей	в % к январю 2023
Всего	34184	127,3	40260	103,3
в том числе по видам экономической деятельности:				
сельское, лесное хозяйство, охота, рыболовство и рыбоводство	1826	2,2 р.	1870	2,0 р.
добыча полезных ископаемых	-125	х	25	141,1
обрабатывающие производства	13685	1,7 р.	16845	90,5
обеспечение электрической энергией, газом и паром; кондиционирование воздуха	-18	х	924	112,0
водоснабжение; водоотведение, организация сбора и утилизации отходов, деятельность по ликвидации загрязнений	1006	1,6 р.	1064	134,5
строительство	1983	89,6	2309	89,5
торговля оптовая и розничная; ремонт автотранспортных средств и мотоциклов	2209	1,7 р.	2449	148,0
транспортировка и хранение	12733	114,0	13227	115,8
деятельность гостиниц и предприятий общественного питания	-48	х	... <sup>3)</sup>	8,1
деятельность в области информации и связи	-13	х	51	1,8 р.
деятельность финансовая и страховая	... <sup>3)</sup>	101,3	... <sup>3)</sup>	100,0
деятельность по операциям с недвижимым имуществом	503	121,3	638	146,9
деятельность профессиональная, научная и техническая	108	9,4	458	35,1
деятельность административная и сопутствующие дополнительные услуги	54	4,0 р.	56	3,4 р.
государственное управление и обеспечение военной безопасности; социальное обеспечение	... <sup>3)</sup>	1,5 р.	... <sup>3)</sup>	132,3
образование	-0,1	х	2	1,8 р.
деятельность в области здравоохранения и социальных услуг	-1	х	2	1,6 р.
деятельность в области культуры, спорта, организации досуга и развлечений	-21	х	4	23,0
предоставление прочих видов услуг	97	97,4	131	109,6

<sup>1)</sup> По юридическим лицам, зарегистрированным в субъекте Российской Федерации, в целом, включая обособленные подразделения. Без банков, страховых и бюджетных организаций, без субъектов малого предпринимательства. Сравнение показателей с соответствующим периодом 2023 года произведено в текущих ценах по сопоставимому кругу организаций.

<sup>2)</sup> Знак "-" означает убыток.

<sup>3)</sup> Данные не публикуются в целях обеспечения конфиденциальности первичных статистических данных, полученных от организаций, в соответствии с Федеральным законом от 29.11.2007 №282-ФЗ.

## САНКТ-ПЕТЕРБУРГ

В январе 2024 года удельный вес убыточных организаций составил 27,6%, по сравнению с январем 2023 года число убыточных организаций уменьшилось на 140 единиц или на 11,8%, сумма убытка выросла на 46,5%.

*Число убыточных организаций и размер допущенного ими убытка в январе 2024 года*

	<i>Число убыточных организаций, ед.</i>	<i>В % к общему числу организаций вида деятельности</i>	<i>Убыток, млн. рублей</i>
Всего	1044	27,6	72245
в том числе по видам экономической деятельности:			
сельское, лесное хозяйство, охота, рыболовство и рыбоводство	... <sup>1)</sup>	... <sup>1)</sup>	... <sup>1)</sup>
добыча полезных ископаемых	7	43,8	2249
обрабатывающие производства	196	26,3	33191
обеспечение электрической энергией, газом и паром; кондиционирование воздуха	3	7,3	498
водоснабжение; водоотведение, организация сбора и утилизации отходов, деятельность по ликвидации загрязнений	8	38,1	566
строительство	92	28,8	6430
торговля оптовая и розничная; ремонт автотранспортных средств и мотоциклов	223	22,4	7927
транспортировка и хранение	75	26,6	4964
деятельность гостиниц и предприятий общественного питания	19	26,0	145
деятельность в области информации и связи	108	47,6	5433
деятельность финансовая и страховая	15	39,5	2196
деятельность по операциям с недвижимым имуществом	38	15,6	536
деятельность профессиональная, научная и техническая	151	45,1	5909
деятельность административная и сопутствующие дополнительные услуги	24	17,4	381
государственное управление и обеспечение военной безопасности; социальное обеспечение	... <sup>1)</sup>	... <sup>1)</sup>	... <sup>1)</sup>
образование	26	24,3	112
деятельность в области здравоохранения и социальных услуг	21	30,0	220
деятельность в области культуры, спорта, организации досуга и развлечений	13	30,2	782
предоставление прочих видов услуг	17	30,9	694



## ЛЕНИНГРАДСКАЯ ОБЛАСТЬ

В январе 2024 года удельный вес убыточных организаций составил 31,2%, по сравнению с январем 2023 года количество убыточных организаций уменьшилось на 11 единиц или на 4,4%, сумма убытка уменьшилась на 49,9%.

### Число убыточных организаций и размер допущенного ими убытка в январе 2024 года

	Число убыточных организаций, ед.	В % к общему числу организаций вида деятельности	Убыток, млн. рублей
Всего	238	31,2	6076
в том числе по видам экономической деятельности:			
сельское, лесное хозяйство, охота, рыболовство и рыбоводство	9	12,5	45
добыча полезных ископаемых	7	43,8	150
обрабатывающие производства	78	29,8	3160
обеспечение электрической энергией, газом и паром; кондиционирование воздуха	15	44,1	942
водоснабжение; водоотведение, организация сбора и утилизации отходов, деятельность по ликвидации загрязнений	11	44,0	57
строительство	9	16,7	326
торговля оптовая и розничная; ремонт автотранспортных средств и мотоциклов	33	34,0	240
транспортировка и хранение	18	36,0	494
деятельность гостиниц и предприятий общественного питания	9	81,8	48
деятельность в области информации и связи	... <sup>1)</sup>	... <sup>1)</sup>	... <sup>1)</sup>
деятельность финансовая и страховая	... <sup>1)</sup>	... <sup>1)</sup>	... <sup>1)</sup>
деятельность по операциям с недвижимым имуществом	14	35,0	134
деятельность профессиональная, научная и техническая	16	45,7	350
деятельность административная и сопутствующие дополнительные услуги	... <sup>1)</sup>	... <sup>1)</sup>	... <sup>1)</sup>
государственное управление и обеспечение военной безопасности; социальное обеспечение	—	—	—
образование	... <sup>1)</sup>	... <sup>1)</sup>	... <sup>1)</sup>
деятельность в области здравоохранения и социальных услуг	... <sup>1)</sup>	... <sup>1)</sup>	... <sup>1)</sup>
деятельность в области культуры, спорта, организации досуга и развлечений	4	57,1	25
предоставление прочих видов услуг	8	47,1	33

<sup>1)</sup> Данные не публикуются в целях обеспечения конфиденциальности первичных статистических данных, полученных от организаций, в соответствии с Федеральным законом от 29.11.2007 №282-ФЗ.

**Состояние платежей и расчетов в организациях**

На 1 февраля 2024 года суммарная задолженность организаций по обязательствам (кредиторская, задолженность по кредитам банков и займам) составила 28537,6 млрд. рублей, из нее просроченная – 434,5 млрд. рублей или 1,5% от общей суммы задолженности (на 1 января 2024 года – 2,0%).

**Размер и структура суммарной просроченной задолженности по обязательствам на 1 февраля 2024 года**

	Млрд. рублей	В % к	
		1 января 2024	итогу
Всего	434,5	76,1	100
в том числе:			
кредиторская задолженность	420,1	76,5	96,7
задолженность по кредитам банков и займам	14,4	64,9	3,3

Кредиторская задолженность на 1 февраля 2024 года составила 14443,3 млрд. рублей, из нее просроченная – 420,1 млрд. рублей или 2,9%.

Задолженность по полученным кредитам банков и займам организаций на 1 февраля 2024 года составила 14094,3 млрд. рублей, в том числе просроченная – 14,4 млрд. рублей или 0,1%.

**Структура просроченной кредиторской задолженности**

	на конец месяца, млн. рублей					
	Всего	В том числе:			Количество организаций, имеющих просроченную кредиторскую задолженность	
		поставщикам и подрядчикам	в бюджеты всех уровней	по платежам в государственные внебюджетные фонды	единиц	в % к общему количеству организаций
январь	420070	329282	315	246	163	4,3

## ЛЕНИНГРАДСКАЯ ОБЛАСТЬ

На 1 февраля 2024 года суммарная задолженность организаций по обязательствам (кредиторская, задолженность по кредитам банков и займам) составила 3817,5 млрд. рублей, из нее просроченная – 14,0 млрд. рублей или 0,4% от общей суммы задолженности (на 1 января 2024 года – 0,4%).

### *Размер и структура суммарной просроченной задолженности по обязательствам на 1 февраля 2024 года*

	Млрд. рублей	В % к	
		1 января 2024	итогу
Всего	14,0	104,4	100
в том числе:			
кредиторская задолженность	13,0	99,9	92,9
задолженность по кредитам банков и займам	1,0	2,6 п.	7,1

Кредиторская задолженность на 1 февраля 2024 года составила 1491,4 млрд. рублей, из нее просроченная – 13,0 млрд. рублей или 0,9%.

Задолженность по полученным кредитам банков и займам организаций на 1 февраля 2024 года составила 2326,0 млрд. рублей, в том числе просроченная – 1,0 млрд. рублей или 0,04%.

### *Структура просроченной кредиторской задолженности*

на конец месяца, млн. рублей

	Всего	В том числе:			Количество организаций, имеющих просроченную кредиторскую задолженность	
		поставщикам и подрядчикам	в бюджеты всех уровней	по платежам в государственные внебюджетные фонды	единиц	в % к общему количеству организаций
январь	12967	10406	113	413	64	8,4

## САНКТ-ПЕТЕРБУРГ

Просроченная кредиторская задолженность организаций  
по видам экономической деятельности на 1 февраля 2024 года

млн. рублей

	Количество организаций, имеющих просроченную кредиторскую задолженность, ед.	Просроченная кредиторская задолженность	В том числе:		
			поставщикам и подрядчикам	в бюджеты всех уровней	по платежам в государственные внебюджетные фонды
Сельское, лесное хозяйство, охота, рыболовство и рыбоводство	—	—	—	—	—
Добыча полезных ископаемых	... <sup>1)</sup>	... <sup>1)</sup>	... <sup>1)</sup>	—	—
Обрабатывающие производства	42	55082	18017	... <sup>1)</sup>	—
Обеспечение электрической энергией, газом и паром; кондиционирование воздуха	8	4234	2455	—	... <sup>1)</sup>
Водоснабжение; водоотведение, организация сбора и утилизации отходов, деятельность по ликвидации загрязнений	... <sup>1)</sup>	... <sup>1)</sup>	... <sup>1)</sup>	—	—
Строительство	13	18379	7322	126	118
Торговля оптовая и розничная; ремонт автотранспортных средств и мотоциклов	26	295281	260587	—	—
Транспортировка и хранение	16	4945	4800	51	17
Деятельность гостиниц и предприятий общественного питания	... <sup>1)</sup>	... <sup>1)</sup>	... <sup>1)</sup>	—	—
Деятельность в области информации и связи	5	11065	8643	... <sup>1)</sup>	... <sup>1)</sup>
Деятельность финансовая и страховая	... <sup>1)</sup>	... <sup>1)</sup>	... <sup>1)</sup>	—	—
Деятельность по операциям с недвижимым имуществом	14	22084	21953	71	55
Деятельность профессиональная, научная и техническая	23	4529	1466	37	20
Деятельность административная и сопутствующие дополнительные услуги	4	464	464	—	—
Государственное управление и обеспечение военной безопасности; социальное обеспечение	—	—	—	—	—
Образование	... <sup>1)</sup>	... <sup>1)</sup>	—	—	—
Деятельность в области здравоохранения и социальных услуг	4	1914	1914	—	—
Деятельность в области культуры, спорта, организации досуга и развлечений	... <sup>1)</sup>	... <sup>1)</sup>	... <sup>1)</sup>	—	—
Предоставление прочих видов услуг	—	—	—	—	—

## ЛЕНИНГРАДСКАЯ ОБЛАСТЬ

Просроченная кредиторская задолженность организаций  
по видам экономической деятельности на 1 февраля 2024 года

млн. рублей

	Количество организаций, имеющих просроченную кредиторскую задолженность, ед.	Просроченная кредиторская задолженность	В том числе:		
			поставщикам и подрядчикам	в бюджеты всех уровней	по платежам в государственные внебюджетные фонды
Сельское, лесное хозяйство, охота, рыболовство и рыбоводство	11	762	553	... <sup>1)</sup>	... <sup>1)</sup>
Добыча полезных ископаемых	... <sup>1)</sup>	... <sup>1)</sup>	... <sup>1)</sup>	... <sup>1)</sup>	... <sup>1)</sup>
Обрабатывающие производства	26	8089	7253	... <sup>1)</sup>	... <sup>1)</sup>
Обеспечение электрической энергией, газом и паром; кондиционирование воздуха	8	1354	1235	... <sup>1)</sup>	... <sup>1)</sup>
Водоснабжение; водоотведение, организация сбора и утилизации отходов, деятельность по ликвидации загрязнений	4	326	52	... <sup>1)</sup>	... <sup>1)</sup>
Строительство	... <sup>1)</sup>	... <sup>1)</sup>	... <sup>1)</sup>	—	—
Торговля оптовая и розничная; ремонт автотранспортных средств и мотоциклов	... <sup>1)</sup>	... <sup>1)</sup>	... <sup>1)</sup>	—	—
Транспортировка и хранение	... <sup>1)</sup>	... <sup>1)</sup>	... <sup>1)</sup>	—	—
Деятельность гостиниц и предприятий общественного питания	—	—	—	—	—
Деятельность в области информации и связи	—	—	—	—	—
Деятельность финансовая и страховая	—	—	—	—	—
Деятельность по операциям с недвижимым имуществом	8	75	44	... <sup>1)</sup>	... <sup>1)</sup>
Деятельность профессиональная, научная и техническая	—	—	—	—	—
Деятельность административная и сопутствующие дополнительные услуги	—	—	—	—	—
Государственное управление и обеспечение военной безопасности; социальное обеспечение	—	—	—	—	—
Образование	... <sup>1)</sup>	... <sup>1)</sup>	—	—	—
Деятельность в области здравоохранения и социальных услуг	—	—	—	—	—
Деятельность в области культуры, спорта, организации досуга и развлечений	—	—	—	—	—
Предоставление прочих видов услуг	... <sup>1)</sup>	... <sup>1)</sup>	... <sup>1)</sup>	—	—

<sup>1)</sup> Данные не публикуются в целях обеспечения конфиденциальности первичных статистических данных, полученных от организаций, в соответствии с Федеральным законом от 29.11.2007 №282-ФЗ.

## САНКТ-ПЕТЕРБУРГ

Дебиторская задолженность на 1 февраля 2024 года составила 13964,3 млрд. рублей, из нее просроченная – 1106,6 млрд. рублей или 7,9%.

### Структура просроченной дебиторской задолженности

на конец месяца, млн. рублей					
	Всего	В том числе:		Количество организаций, имеющих просроченную дебиторскую задолженность	
		покупателей	из нее государственных заказчиков по оплате за поставленную продукцию	единиц	в % к общему количеству организаций
январь	1106553	946207	7929	927	24,6

## ЛЕНИНГРАДСКАЯ ОБЛАСТЬ

Дебиторская задолженность на 1 февраля 2024 года составила 1531,2 млрд. рублей, из нее просроченная – 20,9 млрд. рублей или 1,4%.

### Структура просроченной дебиторской задолженности

	Всего	В том числе:		на конец месяца, млн. рублей	
				Количество организаций, имеющих просроченную дебиторскую задолженность	
				покупателей	из нее государственных заказчиков по оплате за поставленную продукцию
январь	20941	18857	... <sup>1)</sup>	192	25,2

<sup>1)</sup> Данные не публикуются в целях обеспечения конфиденциальности первичных статистических данных, полученных от организаций, в соответствии с Федеральным законом от 29.11.2007 №282-ФЗ.

## САНКТ-ПЕТЕРБУРГ

Просроченная дебиторская задолженность организаций  
по видам экономической деятельности на 1 февраля 2024 года

млн. рублей

	Количество организаций, имеющих просроченную дебиторскую задолженность, ед.	Просроченная дебиторская задолженность	В том числе:	
			покупателей	из нее государственных заказчиков за поставленную продукцию
Сельское, лесное хозяйство, охота, рыболовство и рыбоводство	4	516	432	–
Добыча полезных ископаемых	5	2870	602	–
Обрабатывающие производства	204	99775	55275	1196
Обеспечение электрической энергией, газом и паром; кондиционирование воздуха	18	18806	12243	–
Водоснабжение; водоотведение, организация сбора и утилизации отходов, деятельность по ликвидации загрязнений	6	9674	8842	... <sup>1)</sup>
Строительство	91	69022	26291	... <sup>1)</sup>
Торговля оптовая и розничная; ремонт автотранспортных средств и мотоциклов	228	846830	793204	... <sup>1)</sup>
Транспортировка и хранение	76	12260	11443	–
Деятельность гостиниц и предприятий общественного питания	12	261	261	–
Деятельность в области информации и связи	38	14453	9004	... <sup>1)</sup>
Деятельность финансовая и страховая	9	900	888	–
Деятельность по операциям с недвижимым имуществом	62	12073	10088	–
Деятельность профессиональная, научная и техническая	84	11552	10093	3726
Деятельность административная и сопутствующие дополнительные услуги	40	6985	6976	... <sup>1)</sup>
Государственное управление и обеспечение военной безопасности; социальное обеспечение	... <sup>1)</sup>	... <sup>1)</sup>	... <sup>1)</sup>	–
Образование	15	78	78	–
Деятельность в области здравоохранения и социальных услуг	13	410	403	–
Деятельность в области культуры, спорта, организации досуга и развлечений	8	43	42	–
Предоставление прочих видов услуг	12	25	22	–



## ЛЕНИНГРАДСКАЯ ОБЛАСТЬ

Просроченная дебиторская задолженность организаций  
по видам экономической деятельности на 1 февраля 2024 года

млн. рублей

	Количество организаций, имеющих просроченную дебиторскую задолженность, ед.	Просроченная дебиторская задолженность	В том числе:	
			покупателей	из нее государственных заказчиков за поставленную продукцию
Сельское, лесное хозяйство, охота, рыболовство и рыбоводство	20	297	224	–
Добыча полезных ископаемых	3	58	58	–
Обрабатывающие производства	52	9155	7924	... <sup>1)</sup>
Обеспечение электрической энергией, газом и паром; кондиционирование воздуха	16	2658	2645	–
Водоснабжение; водоотведение, организация сбора и утилизации отходов, деятельность по ликвидации загрязнений	13	942	933	–
Строительство	11	3636	3163	... <sup>1)</sup>
Торговля оптовая и розничная; ремонт автотранспортных средств и мотоциклов	21	1925	1888	–
Транспортировка и хранение	14	1561	1556	–
Деятельность гостиниц и предприятий общественного питания	5	42	42	–
Деятельность в области информации и связи	... <sup>1)</sup>	... <sup>1)</sup>	... <sup>1)</sup>	–
Деятельность финансовая и страховая	–	–	–	–
Деятельность по операциям с недвижимым имуществом	20	353	346	–
Деятельность профессиональная, научная и техническая	4	141	12	–
Деятельность административная и сопутствующие дополнительные услуги	3	49	49	–
Государственное управление и обеспечение военной безопасности; социальное обеспечение	–	–	–	–
Образование	... <sup>1)</sup>	... <sup>1)</sup>	... <sup>1)</sup>	–
Деятельность в области здравоохранения и социальных услуг	... <sup>1)</sup>	... <sup>1)</sup>	... <sup>1)</sup>	–
Деятельность в области культуры, спорта, организации досуга и развлечений	3	26	... <sup>1)</sup>	–
Предоставление прочих видов услуг	3	86	... <sup>1)</sup>	–

<sup>1)</sup> Данные не публикуются в целях обеспечения конфиденциальности первичных статистических данных, полученных от организаций, в соответствии с Федеральным законом от 29.11.2007 №282-ФЗ.

## САНКТ-ПЕТЕРБУРГ

В январе 2024 года в обращении участвовали векселя, обеспечивающие задолженность покупателей, на сумму 1,1 млрд. рублей, задолженность поставщикам – на 13,5 млрд. рублей.

В вексельной форме находилось 0,3% всей задолженности поставщикам и 0,02% – задолженности покупателей.

### Превышение кредиторской задолженности над дебиторской задолженностью на 1 февраля 2024 года

млрд. рублей

	Задолженность		Превышение кредиторской задолженности над дебиторской	
	деби-торская	креди-торская	всего <sup>1)</sup>	в % к дебиторской задолженности
Всего	13964	14443	479	3,4
в том числе по видам экономической деятельности:				
сельское, лесное хозяйство, охота, рыболовство и рыбоводство	9	5	-3	x
добыча полезных ископаемых	81	40	-41	x
обрабатывающие производства	3402	3970	569	16,7
обеспечение электрической энергией, газом и паром; кондиционирование воздуха	168	221	53	31,4
водоснабжение; водоотведение, организация сбора и утилизации отходов, деятельность по ликвидации загрязнений	29	34	5	17,8
строительство	1481	1746	265	17,9
торговля оптовая и розничная; ремонт автотранспортных средств и мотоциклов	6236	5944	-292	x
транспортировка и хранение	456	589	132	29,0
деятельность гостиниц и предприятий общественного питания	22	24	2	10,4
деятельность в области информации и связи	262	212	-50	x
деятельность финансовая и страховая	313	75	-238	x
деятельность по операциям с недвижимым имуществом	450	351	-99	x
деятельность профессиональная, научная и техническая	962	1087	124	12,9
деятельность административная и сопутствующие дополнительные услуги	58	83	24	41,5
государственное управление и обеспечение военной безопасности; социальное обеспечение	0,4	1	0,4	97,7
образование	2	5	2	117,2
деятельность в области здравоохранения и социальных услуг	13	17	4	32,1
деятельность в области культуры, спорта, организации досуга и развлечений	11	26	15	127,9
предоставление прочих видов услуг	7	13	5	78,0

## ЛЕНИНГРАДСКАЯ ОБЛАСТЬ

В январе 2024 года в обращении участвовали векселя, обеспечивающие задолженность покупателей, на сумму 0,9 млрд. рублей, задолженность поставщикам – на 2,1 млрд. рублей.

В вексельной форме находилось 0,3% всей задолженности поставщикам и 0,2% – задолженности покупателей.

### Превышение кредиторской задолженности над дебиторской задолженностью на 1 февраля 2024 года

млрд. рублей

	Задолженность		Превышение кредиторской задолженности над дебиторской	
	деби- торская	креди- торская	всего <sup>1)</sup>	в % к дебиторской задолженности
Всего	1531	1491	-40	x
в том числе по видам экономической деятельности:				
сельское, лесное хозяйство, охота, рыболовство и рыбоводство	19	16	-2	x
добыча полезных ископаемых	3	4	2	56,0
обрабатывающие производства	1012	699	-313	x
обеспечение электрической энергией, газом и паром; кондиционирование воздуха	13	18	5	39,6
водоснабжение; водоотведение, организация сбора и утилизации отходов, деятельность по ликвидации загрязнений	10	15	4	38,8
строительство	211	493	282	133,3
торговля оптовая и розничная; ремонт автотранспортных средств и мотоциклов	103	109	6	6,2
транспортировка и хранение	92	62	-29	x
деятельность гостиниц и предприятий общественного питания	0,1	0,2	0,2	1,8 p.
деятельность в области информации и связи	0,5	1	0,1	17,0
деятельность финансовая и страховая	... <sup>2)</sup>	... <sup>2)</sup>	... <sup>2)</sup>	... <sup>2)</sup>
деятельность по операциям с недвижимым имуществом	33	24	-9	x
деятельность профессиональная, научная и техническая	27	41	14	52,4
деятельность административная и сопутствующие дополнительные услуги	1	2	0,1	4,5
государственное управление и обеспечение военной безопасности; социальное обеспечение	... <sup>2)</sup>	... <sup>2)</sup>	... <sup>2)</sup>	... <sup>2)</sup>
образование	0,0	0,0	0,0	2,6 p.
деятельность в области здравоохранения и социальных услуг	0,1	0,1	-0,0	x
деятельность в области культуры, спорта, организации досуга и развлечений	0,2	1	1	3,1 p.
предоставление прочих видов услуг	3	1	-3	x

<sup>1)</sup> Знак "-" означает превышение дебиторской задолженности над кредиторской.

<sup>2)</sup> Данные не публикуются в целях обеспечения конфиденциальности первичных статистических данных, полученных от организаций, в соответствии с Федеральным законом от 29.11.2007 №282-ФЗ.

**МАЛЫЕ ПРЕДПРИЯТИЯ<sup>1)</sup>**

В январе–декабре 2023 года средняя численность работников составила 402,7 тыс. человек, в среднем на одну организацию приходилось 27 человек.

Оборот составил 3570,3 млрд. рублей, в том числе на предприятия оптовой и розничной торговли, ремонта автотранспортных средств и мотоциклов приходилось 46,7% от всего оборота малых предприятий.

*Средняя численность работников и оборот предприятий в январе–декабре 2023 года*

	Средняя численность работников		Оборот	
	тыс. человек	в % к итогу	млрд рублей	в % к итогу
Всего	402,7	100	3570,3	100
в том числе организации с основным видом деятельности:				
сельское, лесное хозяйство, охота, рыболовство и рыбоводство	0,5	0,1	2,9	0,1
добыча полезных ископаемых	0,5	0,1	3,1	0,1
обрабатывающие производства	78,7	19,5	619,4	17,3
из них производство:				
пищевых продуктов	5,4	1,3	53,4	1,5
напитков	0,5	0,1	3,7	0,1
табачных изделий	–	–	–	–
текстильных изделий	1,5	0,4	9,4	0,3
одежды	2,3	0,6	7,9	0,2
кожи и изделий из кожи	1,1	0,3	3,0	0,1
изделий из дерева и пробки, кроме мебели, изделий из соломки и материалов для плетения, обработка древесины	2,2	0,6	13,4	0,4
бумаги и бумажных изделий	1,8	0,4	13,9	0,4
деятельность полиграфическая и копирование носителей информации	1,7	0,4	9,2	0,3
кокса и нефтепродуктов	0,1	0,0	1,5	0,0
химических веществ и химических продуктов	4,3	1,1	42,4	1,2
лекарственных средств и материалов, применяемых в медицинских целях	0,7	0,2	5,9	0,2
резиновых и пластмассовых изделий	5,2	1,3	54,3	1,5
прочей неметаллической минеральной продукции	2,8	0,7	35,3	1,0
металлургическое	1,0	0,2	13,0	0,4
готовых металлических изделий, кроме машин и оборудования	13,0	3,2	87,0	2,4
компьютеров, электронных и оптических изделий	9,7	2,4	70,6	2,0
электрического оборудования	4,9	1,2	52,7	1,5

В январе–декабре 2023 года средняя численность работников составила 57,2 тыс. человек, в среднем на одну организацию приходилось 32 человека.

Оборот составил 376,9 млрд. рублей, в том числе на предприятия оптовой и розничной торговли, ремонта автотранспортных средств и мотоциклов приходилось 34,8% от всего оборота малых предприятий.

### *Средняя численность работников и оборот предприятий в январе–декабре 2023 года*

	Средняя численность работников		Оборот	
	тыс. человек	в % к итогу	млрд рублей	в % к итогу
Всего	57,2	100	376,9	100
в том числе организации с основным видом деятельности:				
сельское, лесное хозяйство, охота, рыболовство и рыбоводство	3,9	6,7	13,8	3,7
добыча полезных ископаемых	0,9	1,5	7,5	2,0
обрабатывающие производства	16,1	28,2	108,9	28,9
из них производство:				
пищевых продуктов	2,3	4,1	17,6	4,7
напитков	0,2	0,4	1,2	0,3
табачных изделий	–	–	–	–
текстильных изделий	0,1	0,3	1,7	0,5
одежды	0,5	0,8	0,9	0,2
кожи и изделий из кожи	... <sup>2)</sup>	... <sup>2)</sup>	0,1	0,0
изделий из дерева и пробки, кроме мебели, изделий из соломки и материалов для плетения, обработка древесины	1,1	1,9	3,9	1,0
бумаги и бумажных изделий	1,0	1,8	10,4	2,8
деятельность полиграфическая и копирование носителей информации	0,7	1,2	6,1	1,6
кокса и нефтепродуктов	... <sup>2)</sup>	... <sup>2)</sup>	1,4	0,4
химических веществ и химических продуктов	1,0	1,8	13,5	3,6
лекарственных средств и материалов, применяемых в медицинских целях	0,2	0,4	0,7	0,2
резиновых и пластмассовых изделий	1,0	1,8	8,7	2,3
прочей неметаллической минеральной продукции	1,1	1,9	5,0	1,3
металлургическое	0,2	0,4	3,0	0,8
готовых металлических изделий, кроме машин и оборудования	2,4	4,2	16,1	4,3
компьютеров, электронных и оптических изделий	0,4	0,6	2,3	0,6
электрического оборудования	0,6	1,0	4,1	1,1

<sup>1)</sup> Приводятся данные по малым предприятиям - юридическим лицам (без учета микропредприятий), полученные в результате ежеквартального выборочного статистического наблюдения, на основе представительной (репрезентативной) выборки, с последующим досчетом до полного круга малых предприятий. Условия отнесения к малым предприятиям определены статьей 4 Федерального закона от 24.07.2007 №209-ФЗ «О развитии малого и среднего предпринимательства в Российской Федерации».

<sup>2)</sup> Данные не публикуются в целях обеспечения конфиденциальности первичных статистических данных, полученных от организаций, в соответствии с Федеральным законом от 29.11.2007 №282-ФЗ.

## САНКТ-ПЕТЕРБУРГ

	Средняя численность работников		Оборот	
	тыс. человек	в % к итогу	млрд рублей	в % к итогу
машин и оборудования, не включенных в другие группировки	7,4	1,8	57,1	1,6
автотранспортных средств, прицепов и полуприцепов	0,7	0,2	5,7	0,2
прочих транспортных средств и оборудования	2,1	0,5	19,4	0,5
мебели	2,2	0,5	9,3	0,3
прочих готовых изделий	2,8	0,7	21,7	0,6
ремонт и монтаж машин и оборудования	5,2	1,3	29,6	0,8
обеспечение электрической энергией, газом и паром; кондиционирование воздуха	2,4	0,6	14,1	0,4
водоснабжение; водоотведение, организация сбора и утилизации отходов, деятельность по ликвидации загрязнений	2,2	0,5	24,2	0,7
строительство	43,0	10,7	328,2	9,2
торговля оптовая и розничная; ремонт автотранспортных средств и мотоциклов	83,0	20,6	1667,0	46,7
в том числе торговля:				
оптовая и розничная автотранспортными средствами и мотоциклами и их ремонт	7,0	1,7	133,5	3,7
оптовая, кроме оптовой торговли автотранспортными средствами и мотоциклами	59,0	14,7	1420,0	39,8
розничная, кроме торговли автотранспортными средствами и мотоциклами	17,0	4,2	113,5	3,2
транспортировка и хранение	26,5	6,6	259,7	7,3
деятельность гостиниц и предприятий общественного питания	12,0	3,0	46,3	1,3
деятельность в области информации и связи	26,6	6,6	145,9	4,1
деятельность финансовая и страховая	1,6	0,4	–	–
деятельность по операциям с недвижимым имуществом	29,2	7,3	129,7	3,6
деятельность профессиональная, научная и техническая	39,4	9,8	171,1	4,8
деятельность административная и сопутствующие дополнительные услуги	28,9	7,2	77,3	2,2
образование	0,6	0,2	1,7	0,0
деятельность в области здравоохранения и социальных услуг	19,2	4,8	52,4	1,5
деятельность в области культуры, спорта, организации досуга и развлечений	3,2	0,8	11,5	0,3

## ЛЕНИНГРАДСКАЯ ОБЛАСТЬ

окончание

	Средняя численность работников		Оборот	
	тыс. человек	в % к итогу	млрд рублей	в % к итогу
машин и оборудования, не включенных в другие группировки	1,2	2,1	6,2	1,6
автотранспортных средств, прицепов и полуприцепов	0,1	0,2	0,5	0,1
прочих транспортных средств и оборудования	0,3	0,5	1,2	0,3
мебели	0,5	0,8	1,5	0,4
прочих готовых изделий	0,3	0,5	1,1	0,3
ремонт и монтаж машин и оборудования	0,7	1,2	1,4	0,4
обеспечение электрической энергией, газом и паром; кондиционирование воздуха	0,6	1,0	1,7	0,5
водоснабжение; водоотведение, организация сбора и утилизации отходов, деятельность по ликвидации загрязнений	1,2	2,1	7,0	1,8
строительство	6,2	10,8	41,6	11,0
торговля оптовая и розничная; ремонт автотранспортных средств и мотоциклов	8,7	15,3	131,0	34,8
в том числе торговля:				
оптовая и розничная автотранспортными средствами и мотоциклами и их ремонт	0,9	1,6	26,3	7,0
оптовая, кроме оптовой торговли автотранспортными средствами и мотоциклами	4,0	7,0	82,1	21,8
розничная, кроме торговли автотранспортными средствами и мотоциклами	3,8	6,6	22,6	6,0
транспортировка и хранение	3,5	6,1	22,0	5,8
деятельность гостиниц и предприятий общественного питания	2,1	3,7	5,7	1,5
деятельность в области информации и связи	0,9	1,5	2,4	0,6
деятельность финансовая и страховая	0,0	0,1	–	–
деятельность по операциям с недвижимым имуществом	4,6	8,0	11,7	3,1
деятельность профессиональная, научная и техническая	1,5	2,6	9,7	2,6
деятельность административная и сопутствующие дополнительные услуги	4,3	7,5	7,1	1,9
образование	0,2	0,3	0,3	0,1
деятельность в области здравоохранения и социальных услуг	1,7	2,9	3,9	1,0
деятельность в области культуры, спорта, организации досуга и развлечений	0,4	0,7	1,2	0,3

**Распределение оборота малых предприятий по видам экономической деятельности в январе–декабре 2023 года**

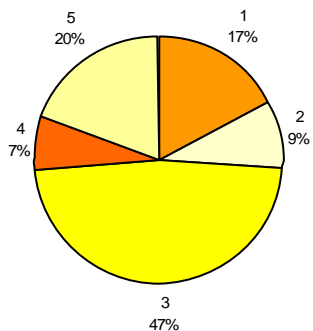

- 1 – обрабатывающие производства
- 2 – строительство
- 3 – торговля оптовая и розничная; ремонт автотранспортных средств и мотоциклов
- 4 – транспортировка и хранение
- 5 – прочие виды деятельности



**Распределение оборота малых предприятий по видам экономической деятельности в январе–декабре 2023 года**

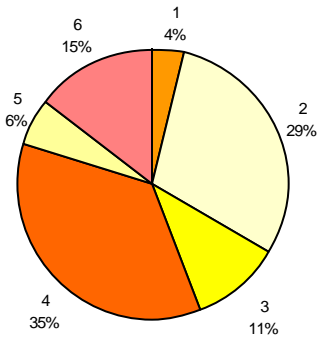

- 1 – сельское, лесное хозяйство, охота, рыболовство и рыбоводство
- 2 – обрабатывающие производства
- 3 – строительство
- 4 – торговля оптовая и розничная; ремонт автотранспортных средств и мотоциклов
- 5 – транспортировка и хранение
- 6 – прочие виды деятельности

**ДЕМОГРАФИЧЕСКАЯ СИТУАЦИЯ<sup>1)</sup>**

По предварительной оценке численность постоянного населения Санкт-Петербурга на 1 февраля 2024 года составила 5596,6 тыс. человек и с начала года уменьшилась на 1,2 тыс. человек или на 0,02%.

Сокращение численности населения происходило из-за естественной убыли, которая в январе 2024 года увеличилась по сравнению с соответствующим периодом 2023 года на 715 человек. Миграционный прирост на 57% компенсировал естественную убыль населения.

**Характеристика демографической ситуации в январе**

	Человек			На 1000 человек населения <sup>2)</sup>		
	2024	2023	прирост, снижение (-)	2024	2023	2024 в % к 2023
Родившиеся	3878	3690	188	8,2	7,8	105,1
Умершие	6530	5627	903	13,8	11,8	116,9
в том числе дети в возрасте до 1 года <sup>3)</sup>	20	21	-1	5,0	5,0	100,0
Естественная убыль (-)	-2652	-1937		-5,6	-4,0	140,0
Зарегистрировано:						
браков, ед.	1979	2269	-290	4,2	4,8	87,5
разводов, ед.	2072	2173	-101	4,4	4,6	95,7

**Коэффициенты естественного движения населения (на 1000 человек населения) в январе**

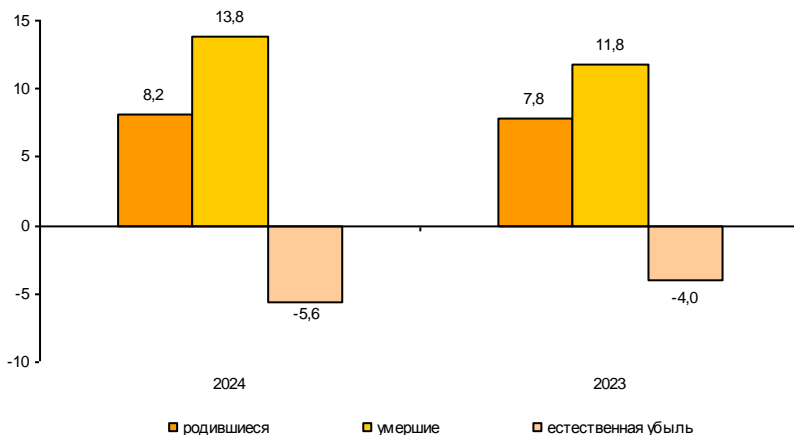

По предварительной оценке численность постоянного населения Ленинградской области на 1 февраля 2024 года составила 2035,6 тыс. человек (в том числе городское – 1373,0 тыс. человек, сельское – 662,6 тыс. человек) и с начала года уменьшилась на 0,2 тыс. человек или на 0,01%.

Сокращение численности населения происходило из-за естественной убыли, которая в январе 2024 года увеличилась по сравнению с соответствующим периодом 2023 года на 268 человек. Миграционный прирост на 92% компенсировал естественную убыль населения.

### Характеристика демографической ситуации в январе

	Человек			На 1000 человек населения <sup>2)</sup>		
	2024	2023	прирост, снижение (-)	2024	2023	2024 в % к 2023
Родившиеся	979	1057	-78	5,7	6,2	91,9
Умершие	2525	2335	190	14,6	13,6	107,4
в том числе дети в возрасте до 1 года <sup>3)</sup>	10	4	6	10,0	4,0	2,5 р.
Естественная убыль (-)	-1546	-1278		-8,9	-7,4	120,3
Зарегистрировано:						
браков, ед.	434	476	-42	2,5	2,8	89,3
разводов, ед.	510	544	-34	3,0	3,2	93,8

### Коэффициенты естественного движения населения (на 1000 человек населения) в январе

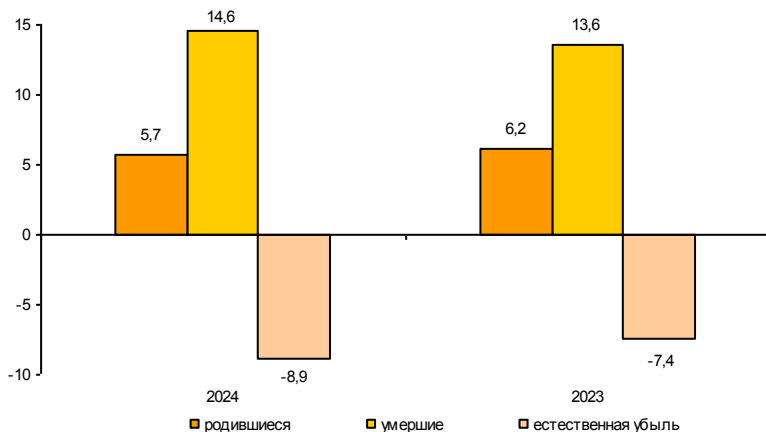

<sup>1)</sup> Информация о естественном движении населения формируется на основе данных системы «Единый государственный реестр записей актов гражданского состояния» (ЕГР ЗАГС), оператором которой определена Федеральная налоговая служба; при расчете демографических показателей используется численность населения с учётом итогов Всероссийской переписи населения 2020 г.

<sup>2)</sup> Здесь и далее показатели помесичной оперативной отчетности приведены в пересчете на год.

<sup>3)</sup> Относительные показатели – в расчете на 1000 родившихся живыми.

## САНКТ-ПЕТЕРБУРГ

### УРОВЕНЬ ЖИЗНИ НАСЕЛЕНИЯ

Изменение среднего размера назначенных пенсий

			на начало месяца
	<i>Средний размер назначенных пенсий, рублей<sup>1)</sup></i>	<i>Реальный размер назначенных пенсий в % к соответствующему периоду предыдущего года</i>	<i>Средний размер назначенных пенсий в % к среднему размеру начисленной заработной платы</i>
2022			
январь	18415,5	97,8	25,0
апрель	18470,2	91,0	22,5
июль	19919,8	101,2	24,6
октябрь	20038,4	102,5	24,8
2023			
январь	20854,4	101,6	26,0
апрель	20994,2	110,9	22,7
июль	20991,3	100,4	22,9
октябрь	21182,2	99,7	22,3
2024			
январь	22401,7	100,8	24,2

*Изменение среднего размера назначенных пенсий*

			на начало месяца
	<i>Средний размер назначенных пенсий, рублей<sup>1)</sup></i>	<i>Реальный размер назначенных пенсий в % к соответствующему периоду предыдущего года</i>	<i>Средний размер назначенных пенсий в % к среднему размеру начисленной заработной платы</i>
2022			
январь	17381,0	99,0	32,7
апрель	17464,9	93,3	29,8
июль	18877,6	102,8	32,2
октябрь	19047,2	104,6	32,6
2023			
январь	19909,6	102,9	33,8
апрель	20080,1	111,2	30,8
июль	20116,8	101,8	30,4
октябрь	20348,6	101,1	30,0
2024			
январь	21547,5	102,3	30,4

<sup>1)</sup> По данным Фонда пенсионного и социального страхования Российской Федерации.

**ЗДРАВООХРАНЕНИЕ**

*Заболеваемость населения отдельными инфекционными заболеваниями<sup>1)</sup>*

случаев

	Январь 2024	В % к	
		январю 2023	декабрю 2023
<i>Острые респираторно-вирусные инфекции</i>			
Острые инфекции верхних дыхательных путей, тыс.	252,9	82,8	87,4
Грипп	14803	6,2 р.	85,8
Пневмония (внебольничная)	6915	2,6 р.	138,4
<i>Социально значимые болезни</i>			
Сифилис	97	89,8	106,6
Гонококковая инфекция	54	58,7	96,4
Туберкулез (впервые выявленный)	46	95,8	65,7
Болезнь, вызванная вирусом иммунодефицита человека и бессимптомный инфекционный статус, вызванный вирусом иммунодефицита человека (ВИЧ)	190	88,0	102,2
Педикулез	193	123,7	1,6 р.
<i>Кишечные инфекции</i>			
Острые кишечные инфекции	4693	132,8	1,6 р.
из них:			
бактериальная дизентерия	14	70,0	116,7
Сальмонеллезные инфекции	162	105,2	132,8
<i>Гепатиты</i>			
Острые гепатиты	54	1,9 р.	2,2 р.
из них:			
гепатит А	35	1,9 р.	3,2 р.
гепатит В	8	4,0 р.	2,0 р.
гепатит С	11	1,6 р.	1,6 р.
<i>Некоторые инфекции, управляемые средствами специфической профилактики</i>			
Коклюш	793	24,0 р.	105,3
Корь	94	х	4,9 р.
Паротит эпидемический	3	х	1,5 р.

В январе 2024 года не зарегистрировано ни одного случая заболевания краснухой, как и в соответствующем периоде 2023 года.

**Заболеваемость населения отдельными инфекционными заболеваниями<sup>1)</sup>**

случаев

	Январь 2024	В % к	
		январю 2023	декабрю 2023
<i>Острые респираторно-вирусные инфекции</i>			
Острые инфекции верхних дыхательных путей, тыс.	53,1	95,1	70,9
Грипп	798	3,4 р.	24,5
Пневмония (внебольничная)	1139	134,5	85,3
<i>Социально значимые болезни</i>			
Сифилис	2	50,0	18,2
Гонококковая инфекция	1	33,3	50,0
Туберкулез (впервые выявленный)	22	100,0	78,6
Болезнь, вызванная вирусом иммунодефицита человека и бессимптомный инфекционный статус, вызванный вирусом иммунодефицита человека (ВИЧ)	19	57,6	17,6
Педикулез	22	129,4	3,1 р.
<i>Кишечные инфекции</i>			
Острые кишечные инфекции	277	97,5	139,2
из них:			
бактериальная дизентерия	1	х	100,0
Сальмонеллезные инфекции	9	1,8 р.	2,3 р.
<i>Гепатиты</i>			
Острые гепатиты	4	100,0	36,4
из них:			
гепатит А	3	100,0	50,0
гепатит С	1	100,0	20,0
<i>Некоторые инфекции, управляемые средствами специфической профилактики</i>			
Коклюш	93	93,0 р.	78,2
Корь	24	х	24,0 р.

В январе 2024 года не зарегистрировано ни одного случая заболевания острым гепатитом В, краснухой и эпидемическим паротитом, как и в соответствующем периоде 2023 года.

<sup>1)</sup> По данным территориальных управлений Федеральной службы по надзору в сфере защиты прав потребителей и благополучия человека.

## САНКТ-ПЕТЕРБУРГ

### ПРЕСТУПНОСТЬ<sup>1)</sup>

Распределение числа зарегистрированных преступлений по видам

единиц

	Январь- февраль 2024	В % к январю- февралю 2023	Справочно: январь-февраль 2023 в % к январю- февралю 2022
Зарегистрировано преступлений	10165	98,1	111,6
из них:			
убийство и покушение на убийство	29	138,1	52,5
умышленное причинение тяжкого вреда здоровью	45	71,4	146,5
изнасилование и покушение на изнасилование	11	78,6	1,6 р.
разбой	14	73,7	73,1
грабеж	103	71,0	98,6
кража	2744	83,7	110,4
мошенничество	3212	123,3	109,3
хулиганство	34	2,3 р.	60,0
преступления, связанные с незаконным оборотом наркотиков	891	67,4	136,3

В январе–феврале 2024 года зарегистрировано 10165 преступлений, что на 1,9% меньше, чем в январе–феврале 2023 года. Из общего числа зарегистрированных преступлений 3391 отнесено к тяжким и особо тяжким преступлениям, что на 3,1% меньше, чем в январе–феврале 2023 года. Их доля в общем числе зарегистрированных преступлений составила 33,4%.

Доля преступлений, связанных с незаконным оборотом наркотиков, составила 8,8%.

В январе–феврале 2024 года зарегистрировано 696 преступлений экономической направленности, что на 6,4% больше, чем в январе–феврале 2023 года.

#### Характеристика лиц, совершивших преступления

человек

	Январь- февраль 2024	В % к январю- февралю 2023	Справочно: январь-февраль 2023 в % к январю- февралю 2022
Выявлено лиц, совершивших преступления	3188	104,3	98,5
из них:			
несовершеннолетних	56	114,3	89,1
женщин	666	118,1	119,7
учащихся, студентов	82	117,1	79,5
без постоянного источника дохода	2033	100,6	100,1
из них безработных	2	х	–



## ЛЕНИНГРАДСКАЯ ОБЛАСТЬ

### Распределение числа зарегистрированных преступлений по видам

	единиц		
	Январь- февраль 2024	В % к январю- февралю 2023	Справочно: январь-февраль 2023 в % к январю- февралю 2022
Зарегистрировано преступлений	3322	87,6	97,7
из них:			
убийство и покушение на убийство	11	61,1	85,7
умышленное причинение тяжкого вреда здоровью	45	128,6	89,7
изнасилование и покушение на изнасилование	7	116,7	66,7
разбой	8	2,7 р.	30,0
грабеж	41	60,3	97,1
кража	874	70,4	73,5
мошенничество	822	122,1	91,3
хулиганство	3	33,3	3,0 р.
преступления, связанные с незаконным оборотом наркотиков	272	111,0	109,4

В январе–феврале 2024 года зарегистрировано 3322 преступления, что на 12,4% меньше, чем в январе–феврале 2023 года. Из общего числа зарегистрированных преступлений 1205 отнесено к тяжким и особо тяжким преступлениям, что на 6,0% больше, чем в январе–феврале 2023 года. Их доля в общем числе зарегистрированных преступлений составила 36,3%.

Доля преступлений, связанных с незаконным оборотом наркотиков, составила 8,2%.

В январе–феврале 2024 года зарегистрировано 171 преступление экономической направленности, что на 44,9% больше, чем в январе–феврале 2023 года.

### Характеристика лиц, совершивших преступления

	человек		
	Январь- февраль 2024	В % к январю- февралю 2023	Справочно: январь-февраль 2023 в % к январю- февралю 2022
Выявлено лиц, совершивших преступления	1217	94,3	113,4
из них:			
несовершеннолетних	31	77,5	129,0
женщин	180	75,3	131,3
учащихся, студентов	36	85,7	135,5
без постоянного источника дохода	767	93,7	118,9
из них безработных	–	–	2,0 р.

Временно исполняющий  
обязанности руководителя Петростата

А.М. Кукушкин

Исх. № АК–110/95  
от 26.03.2024

<sup>1)</sup> По данным ГУ МВД России по г. Санкт-Петербургу и Ленинградской области.



**ПРИЛОЖЕНИЯ**

**САНКТ-ПЕТЕРБУРГ**

**Производство важнейших видов товаров  
в январе–феврале 2024 года**

	<i>Единица измерения</i>	<i>Произведено</i>	<i>В % к январю- февралю 2023 года</i>
<i>Производство пищевых продуктов</i>			
Колбасные изделия	тыс. т	4,7	78,7
Полуфабрикаты мясные, мясосодержащие	—"–	4,5	76,8
Рыба переработанная и консервированная	—"–	8,6	140,2
Молоко жидкое обработанное	—"–	27,2	98,9
Сыр и творог	—"–	2,3	105,4
Продукты кисломолочные (кроме творога и продуктов из творога)	—"–	18,4	122,1
Мука	—"–	69,0	98,5
Хлеб и хлебобулочные изделия	—"–	58,6	108,4
Кондитерские изделия	—"–	27,7	129,9
<i>Производство напитков</i>			
Пиво	тыс. дкл	7,7	112,7
Напитки безалкогольные прочие	—"–	6,0	142,2
<i>Производство одежды</i>			
Спецодежда	тыс. шт.	192,8	94,6
Изделия трикотажные или вязанные	—"–	354,8	93,5
<i>Производство кожи и изделий из кожи</i>			
Обувь	тыс. пар	759,5	101,9
<i>Обработка древесины и производство изделий из дерева и пробки, кроме мебели, производство изделий из соломки и материалов для плетения</i>			
Фанера	тыс. м <sup>3</sup>	36,4	1,7 р.
<i>Производство химических веществ и химических продуктов</i>			
Материалы лакокрасочные	тыс. т	26,1	111,6
Средства моющие	—"–	48,4	1,6 р.
<i>Производство лекарственных средств и материалов, применяемых в медицинских целях</i>			
Препараты лекарственные	млрд. руб.	10,1	120,2

	Единица измерения	Произведено	В % к январю-февралю 2023 года
<i>Производство резиновых и пластмассовых изделий</i>			
Бутыли, бутылки, флаконы и аналогичные изделия из пластмасс	млн. шт.	34,4	142,0
Изделия упаковочные пластмассовые прочие	—"–	364,2	96,4
Блоки оконные пластмассовые	тыс. м <sup>2</sup>	58,2	97,4
<i>Производство прочей неметаллической минеральной продукции</i>			
Стеклопакеты	тыс. м <sup>2</sup>	233,8	104,5
Блоки и прочие изделия сборные строительные для зданий и сооружений из цемента, бетона или искусственного камня	тыс. м <sup>3</sup>	106,4	108,0
Бетон, готовый для заливки (товарный бетон)	—"–	663,6	142,2
<i>Производство металлургическое</i>			
Прокат готовый	тыс. т	123,7	94,7
Сталь нелегированная	—"–	15,6	127,6
Сталь легированная	—"–	23,3	93,2
<i>Производство готовых металлических изделий</i>			
Конструкции и детали конструкций из черных металлов	тыс. т	55,9	125,4
Инструменты рабочие сменные для станков и для ручного инструмента	тыс. шт.	212,1	2,0 р.
<i>Производство компьютеров, электронных и оптических изделий</i>			
Компьютеры и периферийное оборудование	млрд. руб.	6,7	2,0 р.
<i>Производство машин и оборудования</i>			
Арматура для трубопроводов, сосудов, котлов, цистерн, баков и аналогичных емкостей	тыс. шт.	207,5	2,8 р.
<i>Производство автотранспортных средств, прицепов и полуприцепов</i>			
Комплекующие и принадлежности для автотранспортных средств прочие	млрд. руб.	1,4	2,0 р.
<i>Производство прочих готовых изделий</i>			
Инструменты и оборудование медицинские	млрд. руб.	1,8	134,6
<i>Обеспечение электрической энергией, газом и паром; кондиционирование воздуха</i>			
Электроэнергия	млрд. кВт-ч	5,4	105,9
Пар и горячая вода	млн. Гкал	15,8	111,3

## САНКТ-ПЕТЕРБУРГ

### Ввод в действие жилых домов по районам Санкт-Петербурга в январе–феврале 2024 года<sup>1)</sup>

	Введено		В % к январю-февралю 2023		Справочно: январь-февраль 2023 в % к январю-февралю 2022	
	общей площади, тыс. м <sup>2</sup>	квартир	общая площадь	квартир	общая площадь	квартир
Всего	798,5	17879	92,9	85,1	91,8	107,5
в том числе без домов, построенных населением	772,5	17751	94,3	85,1	90,5	107,3
Адмиралтейский	–	–	–	–	64,8	48,1
Василеостровский	78,0	1857	2,0 р.	3,4 р.	х	х
Выборгский	110,1	2382	111,8	90,7	41,7	58,4
Калининский	–	–	х	х	х	х
Кировский	–	–	–	–	10,7	9,3
Колпинский	–	–	–	–	х	х
Красногвардейский	93,7	1904	57,4	35,5	5,6 р.	7,5 р.
Красносельский	107,3	2724	78,8	75,7	14,7 р.	23,5 р.
Кронштадтский	–	–	х	х	х	х
Курортный	–	–	–	–	45,8	100,0
Московский	88,4	2125	–	–	–	–
Невский	62,6	1419	69,4	60,0	79,5	78,8
Петроградский	73,8	1060	х	х	–	–
Петродворцовый	16,4	559	х	х	–	–
Приморский	81,0	2353	55,6	69,7	76,4	63,5
Пушкинский	61,2	1368	121,0	135,8	66,1	54,3
Фрунзенский	–	–	х	х	х	х
Центральный	–	–	–	–	29,1	15,6

<sup>1)</sup> Ввод в действие жилых домов по районам Санкт-Петербурга без учета построенных населением за счет собственных и привлеченных средств. В соответствии с приказом Росстата от 30.07.2021 г. № 464 сведения о построенных населением жилых домах с 2022 года формируются по кадастровым районам. Деление на кадастровые районы не совпадает с делением на административные районы Санкт-Петербурга.

**Цены на основные продукты питания  
и соотношение этих цен с ценой на говядину**

	Средняя цена, в рублях за килограмм			Соотношение цены продукта с ценой на говядину		
	декабрь 2023	январь 2024	февраль 2024	декабрь 2023	январь 2024	февраль 2024
Говядина	580,08	587,71	602,36	100	100	100
Куры	225,43	222,88	216,54	39	38	36
Свинина	348,87	346,14	347,31	60	59	58
Баранина	762,77	791,29	822,45	131	135	137
Рыба мороженая	225,25	238,22	241,15	39	41	40
Масло сливочное	1061,32	1070,15	1092,76	183	182	181
Маргарин	294,62	299,49	297,53	51	51	49
Масло подсолнечное	141,10	143,36	145,91	24	24	24
Молоко пастеризованное, л	79,01	78,28	79,47	14	13	13
Сметана	250,14	259,03	259,28	43	44	43
Творог	473,42	477,65	473,64	82	81	79
Сыр твердый	854,25	859,96	840,14	147	146	139
Яйца, 10 шт.	125,19	126,27	128,17	22	21	21
Сахар-песок	65,69	65,29	64,86	11	11	11
Хлеб ржано-пшеничный	88,10	103,07	102,67	15	18	17
Хлеб пшеничный	113,59	124,10	126,92	20	21	21
Мука пшеничная	61,19	61,60	61,64	11	10	10
Рис	136,32	135,11	138,06	24	23	23
Пшено	67,63	70,73	68,92	12	12	11
Вермишель	147,80	147,04	148,17	25	25	25
Картофель	29,50	29,39	30,41	5	5	5
Капуста	35,82	40,30	43,19	6	7	7
Морковь	44,01	50,08	51,51	8	9	9
Лук репчатый	36,80	39,96	42,38	6	7	7
Яблоки	139,56	136,72	142,59	24	23	24

В Санкт-Петербурге в феврале 2024 года по сравнению с декабрем 2023 года относительно цены на говядину подорожали: баранина, рыба мороженая, хлеб ржано-пшеничный, хлеб пшеничный, капуста, морковь, лук репчатый; подешевели: куры, свинина, масло сливочное, маргарин, молоко пастеризованное, творог, сыр твердый, яйца, мука пшеничная, рис, пшено; по маслу подсолнечному, сметане, сахару-песку, вермишели, картофелю, яблокам соотношение цен осталось на прежнем уровне.

## САНКТ-ПЕТЕРБУРГ

### Динамика цен на основные виды плодоовощной продукции в 2024 году

в % к предыдущему месяцу

	<i>Картофель</i>	<i>Капуста белокочанная</i>	<i>Лук репчатый</i>	<i>Свёкла столовая</i>	<i>Морковь</i>	<i>Помидоры</i>
Январь	102,0	114,2	109,4	108,5	111,0	100,5
Февраль	103,5	107,2	106,1	103,4	102,9	106,0
Февраль 2024 в % к декабрю 2023	105,5	122,4	116,0	112,2	114,2	106,5
Справочно: февраль 2023 в % к декабрю 2022	103,0	110,2	1,6 р.	106,5	135,9	134,7

### Изменение заработной платы и сводного индекса потребительских цен

в % к предыдущему месяцу

	<i>Средняя номинальная заработная плата</i>	<i>Индекс потребительских цен</i>	<i>Реальная заработная плата</i>
2023			
декабрь	140,5	101,0	139,2
2024			
январь	70,9	100,8	70,4
февраль	...	100,9	...



**Налоговая статистика**

По оперативным данным Управления Федеральной налоговой службы по Санкт-Петербургу в январе 2024 года в бюджетную систему поступило налогов, сборов и иных обязательных платежей на сумму 103 млрд. рублей, что в номинальном выражении в 212 раз больше, чем в январе 2023 года.

*Поступление налогов, сборов и иных обязательных платежей в бюджетную систему в январе 2024 года<sup>1)</sup>*

	Млрд. рублей	В % к январю 2023	Из общего объема поступлений – в консолидированный бюджет Санкт-Петербурга		
			млрд. рублей	в % к общему объему	в % к январю 2023
Всего	102,7	212,4 р.	53,0	51,6	1,7 р.
налог на прибыль организаций	31,7	x	20,0	63,1	1,6 р.
налог на доходы физических лиц	30,0	2,0 р.	27,6	92,2	1,9 р.
налог на добавленную стоимость на товары (работы, услуги), реализуемые на территории РФ	-3,9	x	x	x	x
акцизы по подакцизным товарам (продукции), производимым на территории РФ	-19,3	x	2,8	x	5,6 р.
налоги на имущество	0,6	55,2	0,6	100,0	55,2
налоги, сборы и регулярные платежи за пользование природными ресурсами	56,0	x	0,0	0,0	2,6 р.
прочие	7,6	77,0	2,0	25,9	65,8

**Поступление налогов, сборов и иных обязательных платежей в бюджетную систему в январе (млрд. рублей)**

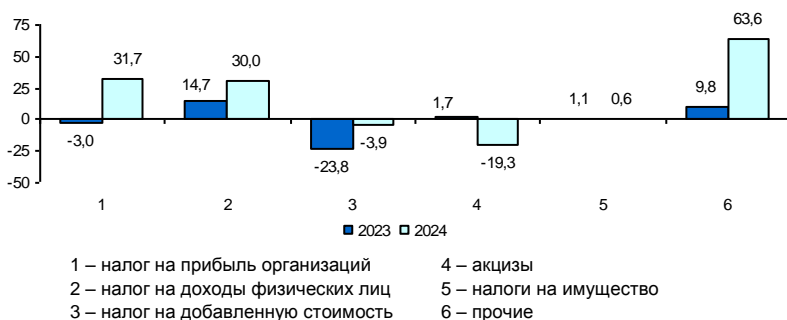

<sup>1)</sup> Значительный рост налоговых доходов бюджета обусловлен низкой налоговой базой в январе 2023 года. В связи с изменением налогового законодательства в соответствии с Федеральным законом от 14.07.2022 № 263-ФЗ в январе 2023 года снизились поступления по налогу на прибыль организаций (прекращение действия консолидированных групп налогоплательщиков (КГН) и изменение порядка уплаты налога на прибыль налогоплательщиков, которые до 1 января 2023 года являлись участниками консолидированной группы, а также отсутствие возможности досрочной уплаты налога).

## САНКТ-ПЕТЕРБУРГ

### Величина прожиточного минимума<sup>1)</sup>

Сведения о величине прожиточного минимума приведены в редакции постановлений Правительства Санкт-Петербурга от 24.03.2021 №143 «Об установлении величины прожиточного минимума на душу населения и по основным социально-демографическим группам населения в Санкт-Петербурге на 2021 год», от 14.09.2021 №665 «Об установлении величины прожиточного минимума на душу населения и по основным социально-демографическим группам населения в Санкт-Петербурге на 2022 год» (в ред. от 29.12.2021 №1141 и от 09.06.2022 №508), от 27.12.2022 №1336 «Об установлении величины прожиточного минимума на душу населения и по основным социально-демографическим группам населения в Санкт-Петербурге на 2023 год», от 15.09.2023 №980 «Об установлении величины прожиточного минимума на душу населения и по основным социально-демографическим группам населения в Санкт-Петербурге на 2024 год» (в ред. от 21.12.2023 №1381).

рублей в месяц

	Все население	В том числе:		
		трудоспособное население	пенсионеры	дети
с 1 января 2021 г. по 31 декабря 2021 г.	11910,4	13073,8	10280,3	11607,5
с 1 января 2022 г.	13160,2	14344,6	11317,8	12765,4
с 1 июня 2022 г.	14476	15779	12450	14042
с 1 января 2023 г. по 31 декабря 2023 г.	15094	16452	12981	14641
с 1 января 2024 г. по 31 декабря 2024 г.	16535	18023	14220	16039

<sup>1)</sup> В соответствии с Федеральным законом от 29 декабря 2020 года №473-ФЗ «О внесении изменений в отдельные законодательные акты Российской Федерации».

**ЛЕНИНГРАДСКАЯ ОБЛАСТЬ**

## ЛЕНИНГРАДСКАЯ ОБЛАСТЬ

### Производство важнейших видов товаров в январе–феврале 2024 года

	Единица измерения	Произведено	В % к январю- февралю 2023 года
<i>Добыча полезных ископаемых</i>			
Пески природные	млн. м <sup>3</sup>	3,7	116,7
Гранулы, крошка и порошок; галька, гравий	—"	2,8	79,6
<i>Производство пищевых продуктов</i>			
Мясо и субпродукты	тыс. т	51,3	102,9
Колбасные изделия	—"	3,6	138,0
Полуфабрикаты мясные, мясосодержащие	—"	8,7	115,9
Рыба переработанная и консервированная	—"	7,6	109,7
Флодоовощные консервы	млн. усл. банок	35,3	120,3
Сливки	тыс. т	1,5	100,9
Масло сливочное	т.	10,3	92,6
Сыр и творог	—"	608,2	98,8
Продукты кисломолочные (кроме творога и продуктов из творога)	тыс. т	6,2	106,5
Хлеб и хлебобулочные изделия	—"	5,9	113,2
Кондитерские изделия	—"	8,6	1,6 р.
Корма готовые для сельскохозяйственных животных	—"	256,5	130,6
<i>Обработка древесины и производство изделий из дерева и пробки, кроме мебели, производство изделий из соломки и материалов для плетения</i>			
Лесоматериалы необработанные	тыс. плот. м <sup>3</sup>	669,1	102,0
Пиломатериалы	тыс. м <sup>3</sup>	134,4	131,9
Гранулы топливные (пеллеты)	тыс. т	9,4	1,6 р.
<i>Производство бумаги и бумажных изделий</i>			
Целлюлоза древесная и целлюлоза из прочих волокнистых материалов	тыс. т	125,3	119,9
Бумага и картон	—"	188,2	116,9
Ящики и коробки из гофрированной бумаги или гофрированного картона	—"	39,2	115,3

## ПРИЛОЖЕНИЕ

окончание

	Единица измерения	Произведено	В % к январю- февралю 2023 года
<i>Производство химических веществ и химических продуктов</i>			
Материалы лакокрасочные	тыс. т	8,1	129,2
<i>Производство лекарственных средств и материалов, применяемых в медицинских целях</i>			
Препараты лекарственные	млрд. руб.	1,3	113,3
<i>Производство резиновых и пластмассовых изделий</i>			
Бутыли, бутылки, флаконы и аналогичные изделия из пластмасс	млн. шт.	199,8	97,1
Изделия упаковочные пластмассовые прочие	—"	606,7	115,3
<i>Производство прочей неметаллической минеральной продукции</i>			
Плиты и плитки керамические	млн. м <sup>2</sup>	1,7	118,0
Кирпич керамический неогнеупорный строительный	млн. усл. кирпичей	33,4	96,9
Портландцемент, цемент глиноземистый, цемент шлаковый и аналогичные гидравлические цементы	тыс. т	371,6	102,9
Блоки и прочие изделия сборные строительные для зданий и сооружений из цемента, бетона или искусственного камня	тыс. м <sup>3</sup>	213,7	2,1 р.
Бетон, готовый для заливки (товарный бетон)	—"	207,1	7,4 р.
<i>Производство готовых металлических изделий, кроме машин и оборудования</i>			
Конструкции и детали конструкций из черных металлов	тыс. т	18,3	1,5 р.
<i>Производство автотранспортных средств, прицепов и полуприцепов</i>			
Комплектующие и принадлежности для автотранспортных средств прочие	млн. руб.	698,7	139,2
<i>Обеспечение электрической энергией, газом и паром; кондиционирование воздуха</i>			
Электроэнергия	млрд. кВт-ч	7,8	119,0
Пар и горячая вода	млн. Гкал	6,1	113,2

## ЛЕНИНГРАДСКАЯ ОБЛАСТЬ

### Ввод в действие жилых домов по муниципальным районам и городскому округу в январе–феврале 2024 года

	Введено		В % к январю-февралю 2023		Справочно: январь-февраль 2023 в % к январю-февралю 2022	
	общей площади, тыс. м <sup>2</sup>	квартир	общая площадь	квартир	общая площадь	квартир
Всего	855,4	9047	102,2	90,0	102,6	91,8
<i>муниципальные районы</i>						
Бокситогорский	1,0	12	42,4	48,0	1,8 р.	125,0
Волосовский	9,8	105	83,8	85,4	128,8	124,2
Волховский	17,1	222	2,3 р.	3,0 р.	104,5	94,9
Всеволожский	306,8	3999	84,9	71,0	94,9	92,1
Выборгский	96,7	796	126,8	147,7	113,0	102,5
Гатчинский	82,2	741	120,2	119,5	98,7	75,2
Кингисеппский	12,2	118	58,4	34,5	2,5 р.	3,5 р.
Киришский	3,0	35	100,1	129,6	138,8	117,4
Кировский	45,6	516	2,2 р.	2,6 р.	54,1	29,5
Лодейнопольский	3,7	35	2,9 р.	2,7 р.	80,3	52,0
Ломоносовский	148,2	1419	105,9	109,0	98,8	81,7
Лужский	15,4	154	100,8	107,7	145,5	97,9
Подпорожский	2,4	23	104,0	104,5	146,6	122,2
Приозерский	50,7	355	108,8	89,4	145,4	126,0
Сланцевский	1,5	17	117,1	113,3	1,7 р.	107,1
Тихвинский	3,4	37	1,8 р.	1,9 р.	63,0	60,6
Тосненский	47,1	391	96,8	77,1	140,0	1,7 р.
<i>городской округ</i>						
Сосновоборский	8,5	72	124,7	124,1	140,7	120,8

**Производство скота и птицы на убой (в живом весе) и молока в сельскохозяйственных организациях по муниципальным районам**

	Скот и птица на убой (в живом весе), тыс. тонн		Молоко, тыс. тонн	
	январь-февраль 2024	в % к соответствующему периоду 2023	январь-февраль 2024	в % к соответствующему периоду 2023
Всего	58,8	98,5	110,5	101,9
<i>муниципальные районы</i>				
Бокситогорский	... <sup>1)</sup>	... <sup>1)</sup>	... <sup>1)</sup>	... <sup>1)</sup>
Вологовский	0,6	114,5	18,9	101,9
Волховский	0,3	140,1	9,3	99,0
Всеволожский	0,3	84,6	5,9	91,4
Выборгский	2,4	92,2	4,8	101,9
Гатчинский	0,9	82,4	11,6	103,2
Кингисеппский	0,1	90,4	5,8	92,5
Киришский	0,1	105,6	4,3	103,0
Кировский	43,9	92,7	... <sup>1)</sup>	... <sup>1)</sup>
Лодейнопольский	0,1	6,2 р.	0,6	66,6
Ломоносовский	2,6	6,9 р.	7,0	103,7
Лужский	3,4	101,0	8,5	110,9
Подпорожский	0,0	1,7 р.	0,0	101,0
Приозерский	0,6	115,8	16,5	105,8
Сланцевский	0,1	101,0	3,5	104,0
Тихвинский	... <sup>1)</sup>	... <sup>1)</sup>	2,2	96,9
Тосненский	3,1	117,3	7,8	103,3
Из общего итога - по организациям, находящимся на территории Санкт-Петербурга	0,1	90,4	2,7	104,3

<sup>1)</sup> Данные не публикуются в целях обеспечения конфиденциальности первичных данных, полученных от организации, в соответствии с Федеральным законом от 29.11.2007 №282-ФЗ.

## ЛЕНИНГРАДСКАЯ ОБЛАСТЬ

### Обеспеченность скота кормами в сельхозорганизациях (без субъектов малого предпринимательства)

К концу февраля 2024 года обеспеченность кормами в расчете на 1 условную голову скота в сельхозорганизациях была на 9,8% ниже, чем в аналогичном периоде предыдущего года.

	на конец месяца	
	Февраль 2024	Справочно: февраль 2023
Наличие кормов, тыс. т корм. ед.	216,1	233,7
в том числе концентрированных	86,3	102,6
в расчете на 1 условную голову, ц корм. ед.	2,9	3,2
в том числе концентрированных	1,1	1,4

### Группировка муниципальных районов по обеспеченности скота кормами на конец февраля

Наличие кормов на 1 условную голову, ц корм. ед.	Число районов		В % к итогу	
	2024	2023	2024	2023
до 5,0	5	4	35,7	28,6
5,1–20,0	9	8	64,3	57,1
20,1 и более	–	2	–	14,3



**Цены на основные продукты питания  
и соотношение этих цен с ценой на говядину**

	Средняя цена, в рублях за килограмм			Соотношение цены продукта с ценой на говядину		
	декабрь 2023	январь 2024	февраль 2024	декабрь 2023	январь 2024	февраль 2024
Говядина	594,94	594,01	604,20	100	100	100
Куры	214,05	200,84	198,71	36	34	33
Свинина	338,36	326,36	333,51	57	55	55
Баранина	751,67	770,18	787,74	126	130	130
Рыба мороженная	224,50	228,46	228,01	38	38	38
Масло сливочное	1025,93	1017,32	1053,33	172	171	174
Маргарин	277,92	276,60	277,45	47	47	46
Масло подсолнечное	125,38	123,83	125,66	21	21	21
Молоко пастеризованное, л	75,87	77,11	77,95	13	13	13
Сметана	262,89	273,53	273,78	44	46	45
Творог	418,95	420,69	416,64	70	71	69
Сыр твердый	697,84	719,99	716,51	117	121	119
Яйца, 10 шт.	123,04	130,44	129,23	21	22	21
Сахар-песок	62,50	62,58	63,00	11	11	10
Хлеб ржано-пшеничный	88,72	107,15	107,56	15	18	18
Хлеб пшеничный	114,95	122,83	122,40	19	21	20
Мука пшеничная	59,20	57,54	59,02	10	10	10
Рис	149,14	150,39	150,31	25	25	25
Пшено	57,40	57,74	57,32	10	10	9
Вермишель	138,36	135,74	137,58	23	23	23
Картофель	23,81	26,64	28,80	4	5	5
Капуста	31,64	35,99	40,36	5	6	7
Морковь	42,91	47,90	52,12	7	8	9
Лук репчатый	32,67	36,83	41,02	5	6	7
Яблоки	150,27	158,89	159,30	25	27	26

В Ленинградской области в феврале 2024 года по сравнению с декабрем 2023 года относительно цены на говядину подорожали: баранина, масло сливочное, сметана, сыр твердый, хлеб ржано-пшеничный, хлеб пшеничный, картофель, капуста, морковь, лук репчатый, яблоки; подешевели: куры, свинина, маргарин, творог, сахар-песок, пшено, по рыбе мороженной, маслу подсолнечному, молоку пастеризованному, яйцам, муке пшеничной, рису, вермишели соотношение цен осталось на прежнем уровне.

## ЛЕНИНГРАДСКАЯ ОБЛАСТЬ

### Динамика цен на основные виды плодовоовощной продукции в 2024 году

	в % к предыдущему месяцу					
	<i>Картофель</i>	<i>Капуста белокочанная</i>	<i>Лук репчатый</i>	<i>Свёкла столовая</i>	<i>Морковь</i>	<i>Помидоры</i>
Январь	110,8	112,2	112,5	108,0	113,4	110,3
Февраль	108,1	112,2	111,4	110,3	108,8	100,6
Февраль 2024 в % к декабрю 2023	119,8	125,9	125,3	119,1	123,4	110,9
Справочно: февраль 2023 в % к декабрю 2022	114,3	114,0	1,7 р.	121,9	135,8	1,5 р.

### Изменение заработной платы и сводного индекса потребительских цен

	в % к предыдущему месяцу		
	<i>Средняя номинальная заработная плата</i>	<i>Индекс потребительских цен</i>	<i>Реальная заработная плата</i>
2023			
декабрь 2023	128,9	100,6	128,2
январь 2024	81,5	101,0	80,7
февраль	...	100,9	...

**Налоговая статистика**

По оперативным данным Управления Федеральной налоговой службы по Ленинградской области в январе 2024 года в бюджетную систему поступило налогов, сборов и иных обязательных платежей на сумму 18 млрд. рублей, что в номинальном выражении составляет 38,9% от уровня января 2023 года.

*Поступление налогов, сборов и иных обязательных платежей в бюджетную систему в январе 2024 года*

	Млрд. рублей	В % к январю 2023	Из общего объема поступлений – в консолидированный бюджет Ленинградской области		
			млрд. рублей	в % к общему объему	в % к январю 2023
Всего	18,4	38,9	13,8	75,0	134,6
налог на прибыль организаций	8,4	2,5 п.	5,5	65,8	126,5
налог на доходы физических лиц	6,0	1,9 п.	5,6	93,8	1,8 п.
налог на добавленную стоимость на товары (работы, услуги), реализуемые на территории РФ	-13,8	х	х	х	х
акцизы по подакцизным товарам (продукции), производимым на территории РФ	16,4	73,4	1,9	11,4	112,9
налоги на имущество	0,3	62,0	0,3	100,0	62,0
налоги, сборы и регулярные платежи за пользование природными ресурсами	0,1	122,6	0,1	75,4	99,4
прочие	1,0	58,1	0,4	44,7	73,4

**Поступление налогов, сборов и иных обязательных платежей в бюджетную систему в январе (млрд. рублей)**

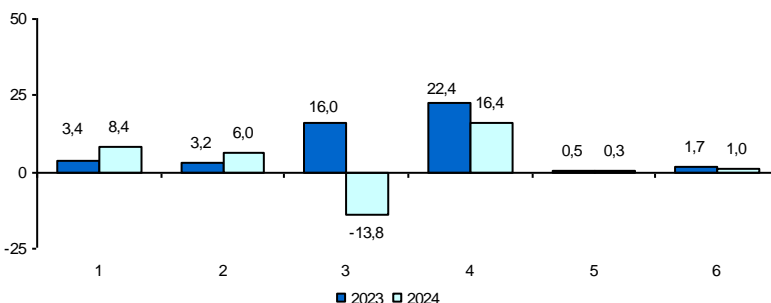

- 1 – налог на прибыль организаций
- 2 – налог на доходы физических лиц
- 3 – налог на добавленную стоимость
- 4 – акцизы
- 5 – налоги на имущество
- 6 – прочие

## ЛЕНИНГРАДСКАЯ ОБЛАСТЬ

### Величина прожиточного минимума<sup>1)</sup>

Сведения о величине прожиточного минимума приведены в редакции постановлений Правительства Ленинградской области от 10 февраля 2021 №83 «Об установлении величины прожиточного минимума на душу населения и по основным социально-демографическим группам населения в Ленинградской области на 2021 год», от 14 сентября 2021 №590 «Об установлении величины прожиточного минимума на душу населения и по основным социально-демографическим группам населения в Ленинградской области на 2022 год» (в ред. от 10 декабря 2021 №801 и от 31 мая 2022 года №356), от 22 декабря 2022 года №952 «Об установлении величины прожиточного минимума на душу населения и по основным социально-демографическим группам населения Ленинградской области на 2023 год», от 14 сентября 2023 года №638 «Об установлении величины прожиточного минимума на душу населения и по основным социально-демографическим группам населения в Ленинградской области на 2024 год» (в ред. от 01.12.2023 №847).

рублей в месяц

	Все население	В том числе:		
		трудоспособное население	пенсионеры	дети
с 1 января 2021 г. по 31 декабря 2021 г.	11289	12231	9620	10869
с 1 января 2022 г.	12781	13931	10992	12398
с 1 июня 2022 г.	14059	15324	12091	13638
с 1 января 2023 г. по 31 декабря 2023 г.	14806	16139	12733	14362
с 1 января 2024 г. по 31 декабря 2024 г.	16226	17686	13954	15739

<sup>1)</sup> В соответствии с Федеральным законом от 29 декабря 2020 года №473-ФЗ «О внесении изменений в отдельные законодательные акты Российской Федерации».



**МЕТОДОЛОГИЧЕСКИЙ  
КОММЕНТАРИЙ**

**МЕТОДОЛОГИЧЕСКИЙ КОММЕНТАРИЙ**

**Индекс выпуска товаров и услуг по базовым видам экономической деятельности** – относительный показатель, характеризующий изменение физического объема совокупного выпуска базовых видов экономической деятельности за сравниваемые периоды (к соответствующему периоду предыдущего года и к предыдущему году).

**Базовые виды экономической деятельности** – совокупность видов экономической деятельности, входящих в реальный сектор экономики, отражающий производство товаров, их транспортировку и реализацию на рынке.

В состав базовых видов экономической деятельности входит растениеводство, животноводство, охота и предоставление услуг в этих областях; добыча полезных ископаемых; обрабатывающие производства; обеспечение электрической энергией, газом и паром, кондиционирование воздуха; водоснабжение, водоотведение, организация сбора и утилизации отходов, деятельность по ликвидации загрязнений; строительство; торговля оптовая, кроме торговли автотранспортными средствами и мотоциклами; торговля розничная, кроме торговли автотранспортными средствами и мотоциклами; деятельность пассажирского и грузового транспорта.

**Выпуск товаров и услуг по базовым видам экономической деятельности** представляет собой стоимость товаров и услуг, произведенных единицами-резидентами национальной экономики в отчетном периоде.

**Оборот организаций** – стоимость отгруженных товаров собственного производства, выполненных собственными силами работ и услуг, а также выручка от продажи приобретенных на стороне товаров (без налога на добавленную стоимость, акцизов и других аналогичных обязательных платежей).

**Индекс производства** – относительный показатель, характеризует изменение масштабов производства в сравниваемых периодах. Различают индивидуальные и сводные индексы производства. Индивидуальные индексы отражают изменение выпуска одного продукта и исчисляются как отношение объемов производства данного вида продукта в натурально-вещественном выражении в сравниваемых периодах. Сводный индекс производства характеризует совокупные изменения всех видов продукции и отражает изменение создаваемой в процессе производства стоимости в результате изменения только физического объема производимой продукции. Для исчисления сводного индекса производства индивидуальные индексы по конкретным видам продукции поэтапно агрегируются в индексы по видам деятельности, подгруппам, группам, подклассам, классам и разделам. **Индекс промышленного производства** – агрегированный индекс производства по видам деятельности "добыча полезных ископаемых", "обрабатывающие производства", "обеспечение электрической энергией, газом и паром; кондиционирование воздуха", "водоснабжение; водоотведение, организация сбора и утилизации отходов, деятельность по ликвидации загрязнений".

**Объем отгруженных товаров собственного производства** представляет собой стоимость тех товаров, которые произведены данным юридическим лицом и фактически в отчетном периоде отгружены или отпущены в порядке продажи, а также прямого обмена на сторону (другим юридическим и физическим лицам), независимо от того, поступили деньги на счет продавца или нет.

Данные по «чистым» видам деятельности представляются по совокупности соответствующих фактических видов деятельности, осуществляемых организациями, независимо от их основного вида деятельности.

**Объем работ, выполненных собственными силами по виду деятельности "строительство"** – стоимость работ, выполненных организациями собственными силами по виду деятельности "Строительство" на основании договоров и (или) контрактов, заключаемых с заказчиками. В стоимость этих работ включаются строительно-монтажные работы, а также прочие подрядные работы, выполненные по генеральным, прямым и субподрядным договорам за счет всех источников финансирования по строительству новых объектов, капитальному и текущему ремонту, реконструкции, модернизации жилых и нежилых зданий и инженерных сооружений.

**Число построенных квартир** – количество квартир в законченных строительством жилых домах квартирного, гостиничного типа и общежитиях, квартиры в нежилых зданиях, а также в построенных населением индивидуальных жилых домах. Индивидуальные жилые

дома, построенные населением и предназначенные для проживания одной семьи, отражаются как одна квартира.

**Ввод в действие жилых домов.** Начиная с августа 2019 г. в соответствии с установленными нормами Федерального закона от 29 июля 2017 г № 217-ФЗ «О ведении гражданами садоводства и огородничества для собственных нужд и о внесении изменений в отдельные законодательные акты Российской Федерации» данные приводятся с учетом жилых домов, построенных населением на земельных участках, предназначенных для ведения садоводства.

**Общая площадь жилых помещений во введенных в эксплуатацию жилых и нежилых зданиях (домах)** определяется как сумма площадей всех частей жилых помещений, включая площадь помещений вспомогательного использования, предназначенных для удовлетворения гражданами бытовых и иных нужд, связанных с их проживанием в жилом помещении, а также площадей лоджий, балконов, веранд, террас, подсчитываемых с соответствующими понижающими коэффициентами, а также жилых и подсобных помещений в построенных населением индивидуальных жилых домах.

К помещениям вспомогательного использования относятся кухни, передние, холлы, внутриквартирные коридоры, ванны или душевые, туалеты, кладовые или хозяйственные встроенные шкафы. В домах-интернатах для престарелых и инвалидов, ветеранов, специальных домах для одиноких престарелых, детских домах к подсобным помещениям относятся столовые, буфеты, клубы, читальни, спортивные залы, приемные пункты бытового обслуживания и медицинского обслуживания.

В общую площадь введенных жилых домов не входит площадь вестибюлей, тамбуров, лестничных клеток, лифтовых холлов, общих коридоров, а также площадь в жилых домах, предназначенная для встроенно-пристроенных помещений.

**Объем перевозок (погрузка) грузов** – количество грузов в тоннах, перевезенных транспортом организаций всех видов экономической деятельности, на автомобильном транспорте - включая оценку индивидуальных предпринимателей - владельцев грузовых автомобилей, осуществляющих коммерческие перевозки грузов.

**Грузооборот транспорта** – объем работы транспорта всех видов экономической деятельности по перевозкам грузов, на автомобильном транспорте – включая предпринимателей (физических лиц). Единицей измерения является тонно-километр, т.е. перемещение 1 тонны груза на 1 километр. Исчисляется суммированием произведений массы перевезенных грузов каждой перевозки в тоннах на расстояние перевозки в километрах.

**Пассажиروоборот транспорта общего пользования** – объем работы транспорта по перевозкам пассажиров, включая оценку перевозок пассажиров, пользующихся правом бесплатного проезда. Единицей измерения является пассажиро-километр, т.е. перемещение пассажира на 1 километр. Исчисляется суммированием произведений количества пассажиров каждой перевозки на расстояние перевозки в километрах.

**Дорожно-транспортное происшествие** – событие, возникшее в процессе движения по дороге транспортного средства и с его участием, при котором погибли или ранены люди.

**Раненый** – лицо, получившее в месте дорожно-транспортного происшествия телесные повреждения, обусловившие его госпитализацию на срок не менее одних суток, либо необходимость амбулаторного лечения.

**Объем услуг в сфере телекоммуникаций** – стоимость услуг электросвязи, услуг соединения и пропуска трафика, услуг по обеспечению регулирования использования радиочастотного спектра и радиоэлектронных средств.

**Объем производства продукции сельского хозяйства** формируется как сумма продукции растениеводства и продукции животноводства, произведенной всеми сельхозпроизводителями (сельскохозяйственными организациями, крестьянскими (фермерскими) хозяйствами и индивидуальными предпринимателями, хозяйствами населения). Расчет объема продукции сельского хозяйства осуществляется в фактически действовавших ценах и сопоставимых ценах предыдущего года по каждой категории хозяйств. Стоимость в сопоставимых ценах используется для формирования **индекса производства продукции сельского хозяйства**, который рассчитывается по формуле Ласпейреса.

Данные о производстве продукции сельского хозяйства и индексах производства за отдельные месяцы могут впоследствии уточняться.

Данные о **поголовье сельскохозяйственных животных, производстве и реализации основных сельскохозяйственных продуктов по всем сельхозпроизводителям**



## **МЕТОДОЛОГИЧЕСКИЙ КОММЕНТАРИЙ**

определяются: **по сельскохозяйственным организациям** - на основании сведений форм федерального статистического наблюдения (по субъектам малого предпринимательства - с применением выборочного метода наблюдения); **по хозяйствам населения, крестьянским (фермерским) хозяйствам и индивидуальным предпринимателям** - по материалам выборочных обследований.

**Оборот оптовой торговли** - выручка от реализации товаров, приобретенных ранее на стороне в целях перепродажи юридическим лицам и индивидуальным предпринимателям для профессионального использования (переработки или дальнейшей продажи).

Оборот оптовой торговли приводится в фактических продажных ценах, включающих торговую наценку, налог на добавленную стоимость, акциз, экспортную пошлину, таможенные сборы и аналогичные обязательные платежи. Сумма вознаграждения комиссионеров (посредников, агентов) отражается по фактической стоимости, включая НДС.

Оборот оптовой торговли включает данные по организациям с основным видом экономической деятельности "оптовая торговля, включая торговлю через агентов, кроме торговли автотранспортными средствами и мотоциклами" и по организациям других видов деятельности, осуществляющих оптовую торговлю.

Оборот оптовой торговли формируется по данным сплошного федерального статистического наблюдения за организациями (предприятиями), не относящимися к субъектам малого предпринимательства, выборочного обследования малых предприятий оптовой торговли (кроме микропредприятий), которые проводятся с месячной периодичностью, а также ежегодных выборочных обследований микропредприятий и индивидуальных предпринимателей с распространением полученных по выборочным обследованиям данных на генеральную совокупность объектов наблюдения.

Кроме того, в соответствии с требованиями системы национальных счетов, оборот оптовой торговли досчитывается на объемы деятельности, не наблюдаемой прямыми статистическими методами.

Динамика оборота оптовой торговли определяется путем сопоставления величины оборота в сравниваемых периодах в сопоставимых ценах.

Динамика оборота оптовой торговли формируется с учетом индекса-дефлятора, при расчете которого используется годовая структура оборота оптовой торговли, индексы потребительских цен на отдельные виды товаров, индексы цен производителей промышленных товаров, индексы цен на приобретенные организациями отдельные виды товаров, индекс цен приобретения отдельных видов зерна, а также индексы средних фактических экспортных цен на отдельные топливно-энергетические товары.

Объемы оборота оптовой торговли ежеквартально уточняются по результатам выборочного обследования малых предприятий (кроме микропредприятий). Ежегодно (в марте текущего года) по данным годовых форм федерального статистического наблюдения уточняются объемы оборота оптовой торговли за все периоды предыдущего года, его динамика и годовая структура. При уточнении динамики оборота оптовой торговли используется индекс-дефлятор, откорректированный с учетом обновленной годовой структуры оборота оптовой торговли.

**Оборот розничной торговли** представляет собой выручку от продажи товаров населению для личного потребления или использования в домашнем хозяйстве за наличный расчет или оплаченных по кредитным карточкам, по расчетным чекам банков, по перечисленным со счетов вкладчиков, посредством платежных карт, что также учитывается как продажа за наличный расчет. Стоимость товаров, проданных отдельным категориям населения со скидкой, включается в оборот розничной торговли в полном объеме.

Оборот розничной торговли приводится в фактических продажных ценах, включающих торговую наценку, НДС и аналогичные обязательные платежи.

**Индекс физического объема оборота розничной торговли** – относительный показатель, характеризующий изменение оборота розничной торговли в сравниваемых периодах в сопоставимых ценах.

**Оборот общественного питания** представляет собой выручку от продажи собственной кулинарной продукции и покупных товаров без кулинарной обработки населению для потребления, главным образом, на месте, а также организациям и индивидуальным предпринимателям для организации питания различных контингентов населения.

Оборот розничной торговли (оборот общественного питания) включает данные как по организациям, для которых эта деятельность является основной, так и по организациям дру-

гих видов деятельности, осуществляющим продажу населению товаров (кулинарной продукции) через собственные торговые заведения (заведения общественного питания), или с оплатой через свою кассу. Оборот розничной торговли, кроме того, включает продажу товаров индивидуальными предпринимателями, физическими лицами на розничных рынках и ярмарках.

Оборот розничной торговли и оборот общественного питания формируются по данным сплошного федерального статистического наблюдения за организациями, не относящимися к субъектам малого предпринимательства, которые проводятся с месячной периодичностью, ежеквартальных выборочных обследований малых предприятий розничной торговли и общественного питания (за исключением микропредприятий) и розничных рынков, а также ежегодных выборочных обследований индивидуальных предпринимателей и микропредприятий с распространением полученных данных на генеральную совокупность объектов наблюдения.

Кроме того, в соответствии с требованиями системы национальных счетов, эти показатели досчитываются на объемы скрытой деятельности.

**Объем платных услуг населению** представляет собой денежный эквивалент объема услуг, оказанных резидентами российской экономики (юридическими лицами, индивидуальными предпринимателями, самозанятыми, нотариусами и адвокатами, учредившими адвокатские кабинеты) гражданам Российской Федерации, а также гражданам других государств (нерезидентам), потребляющим те или иные услуги на территории Российской Федерации. Этот показатель формируется в соответствии с методологией формирования официальной статистической информации об объеме платных услуг населению.

Информационными источниками формирования показателя "Объем платных услуг населению" являются данные форм федеральных статистических наблюдений Росстата; агрегированные данные выборочных обследований бюджетов домашних хозяйств; административные данные.

Данные об объеме платных услуг населению в распределении по видам приведены в соответствии с Общероссийским классификатором продукции по видам экономической деятельности.

Динамика объема платных услуг населению определяется путем сопоставления величины объема в сравниваемых периодах в сопоставимых ценах.

В объем транспортных услуг, оказанных населению, услуги железнодорожного и авиационного транспорта включаются с учетом их представительности в месячным опозданием.

**Индекс потребительских цен на товары и услуги (ИПЦ)** характеризует изменение во времени общего уровня цен и тарифов на товары и услуги, приобретаемые населением для непроизводственного потребления. Измеряет отношение стоимости фиксированного перечня товаров и услуг в ценах текущего периода к его стоимости в ценах предыдущего периода.

ИПЦ рассчитывается на базе данных регистрации цен более чем на 500 товаров (услуг)-представителей, которая осуществляется ежемесячно по состоянию на конец месяца. Наблюдение за ценами и тарифами проводится в столицах республик, центрах краев, областей, автономных округов, городах федерального значения и выборочно – городах, поселках городского типа, отобранных с учетом их представительности в отражении социально-экономического и географического положения регионов.

**Индекс цен производителей промышленных товаров** – рассчитывается на основании регистрации цен на товары (услуги)-представители в базовых организациях. Цены производителей представляют собой фактически сложившиеся на момент регистрации цены указанных организаций на произведенные и отгруженные товары (оказанные услуги), предназначенные для реализации на внутреннем рынке (без косвенных товарных налогов - налога на добавленную стоимость, акциза и т.п.).

Расчитанные по товарам (услугам)-представителям индексы цен производителей последовательно агрегируются в индексы цен соответствующих видов, групп, классов, разделов экономической деятельности. В качестве весов используются данные об объеме отгрузки в стоимостном выражении за базисный период.

**Сводный индекс цен на продукцию (затраты, услуги) инвестиционного назначения** рассчитывается как агрегированный показатель из индексов цен производителей на строительную продукцию, приобретения машин и оборудования инвестиционного назначения и на прочую продукцию (затраты, услуги) инвестиционного назначения, взвешенных по доле этих элементов в общем объеме инвестиций в основной капитал.

## МЕТОДОЛОГИЧЕСКИЙ КОММЕНТАРИЙ

**Индекс тарифов на грузовые перевозки** характеризует изменение фактически действующих тарифов на грузовые перевозки за отчетный период без учета изменения за этот период структуры перевезенных грузов по разнообразным признакам: по виду и размеру отправки груза, скорости доставки, расстоянию перевозки, территории перевозки, типу подвижного состава, степени использования его грузоподъемности и по другим признакам.

**Индекс цен производителей сельскохозяйственной продукции** исчисляется на основании регистрации в отобранных для наблюдения сельскохозяйственных организациях цен на основные виды продуктов-представителей, реализуемых заготовительным, перерабатывающим организациям, на рынке, через собственную торговую сеть, населению непосредственно с транспортных средств, на ярмарках, биржах, аукционах, организациям, коммерческим структурам и т. п. Цены производителей сельскохозяйственной продукции приводятся с учетом надбавок и скидок за качество реализованной продукции без расходов на транспортировку, экспедирование, погрузку и разгрузку продукции, а также без налога на добавленную стоимость, дотаций.

**Численность рабочей силы** – лица в возрасте 15 лет и старше, которые в рассматриваемый период (обследуемую неделю) считаются занятыми или безработными.

**Безработные, зарегистрированные в государственных учреждениях службы занятости населения** – трудоспособные граждане, не имеющие работы и заработка (трудового дохода), проживающие на территории Российской Федерации, зарегистрированные в государственных учреждениях службы занятости по месту жительства в целях поиска подходящей работы, ищущие работу и готовые приступить к ней.

**Уровень зарегистрированной безработицы** – отношение численности безработных, зарегистрированных в государственных учреждениях службы занятости населения, к численности рабочей силы, в процентах.

**Нагрузка незанятого населения на одну заявленную вакансию** рассчитывается как отношение численности лиц, не занятых трудовой деятельностью, состоящих на учете в государственных учреждениях службы занятости населения, к числу вакансий, сообщенных работодателями в эти учреждения.

**Заявленная работодателями потребность в работниках** – число вакансий (требуемых работников), сообщенных работодателями в государственные учреждения службы занятости населения.

**Бюджет** – форма образования и расходования денежных средств, предназначенных для финансового обеспечения задач и функций государства и местного самоуправления.

**Консолидированный бюджет субъекта Российской Федерации** образуют бюджет субъекта Российской Федерации и свод бюджетов муниципальных образований, входящих в состав субъекта Российской Федерации (без учета межбюджетных трансфертов между этими бюджетами).

**Доходы бюджета** – поступающие в бюджет денежные средства, за исключением средств, являющихся в соответствии с Бюджетным кодексом Российской Федерации источниками финансирования дефицита бюджета.

**Расходы бюджета** – выплачиваемые из бюджета денежные средства, за исключением средств, являющихся в соответствии с Бюджетным кодексом Российской Федерации источниками финансирования дефицита бюджета.

**Бюджетный профицит** – величина превышения доходов бюджета над его расходами.

**Бюджетный дефицит** – величина превышения расходов бюджета над его доходами.

**Налог** – обязательный, индивидуально безвозмездный платеж, взимаемый с организаций и физических лиц в форме отчуждения принадлежащих им на праве собственности, хозяйственного ведения или оперативного управления денежных средств в целях финансового обеспечения деятельности государства и (или) муниципальных образований.

**Сальдированный финансовый результат** (прибыль минус убыток) – конечный финансовый результат, выявленный на основании бухгалтерского учета всех хозяйственных операций организаций. Представляет собой сумму прибыли (убытка) от продажи товаров, продукции (работ, услуг), основных средств, иного имущества организаций и чистых доходов от прочих операций.

Темпы изменения сальдированного финансового результата отчетного периода по сравнению с соответствующим периодом предыдущего года рассчитаны по сопоставимому кругу организаций; с учетом корректировок данных соответствующего периода предыдущего года, исходя из изменений учетной политики, законодательных актов и др. в соответствии с

методологией бухгалтерского учета. Знак «х» означает, что в одном или обоих сопоставляемых периодах был получен отрицательный сальдированный финансовый результат.

**Суммарная задолженность по обязательствам организаций** включает кредиторскую задолженность, задолженность по кредитам банков и займам.

**Кредиторская задолженность** – задолженность по расчетам с поставщиками и подрядчиками за поступившие материальные ценности, выполненные работы и оказанные услуги, в том числе задолженность, обеспеченная векселями выданными; задолженность по расчетам с дочерними и зависимыми обществами по всем видам операций; с рабочими и служащими по оплате труда, представляющая собой начисленные, но не выплаченные суммы оплаты труда; задолженность по отчислениям на государственное социальное страхование, пенсионное обеспечение и медицинское страхование работников организации, задолженность по всем видам платежей в бюджет и внебюджетные фонды; задолженность организации по платежам по обязательному и добровольному страхованию имущества и работников организации и другим видам страхования, в которых организация является страхователем; авансы полученные, включающие сумму полученных авансов от сторонних организаций по предстоящим расчетам по заключенным договорам, а также штрафы, пени и неустойки, признанные организацией или по которым получены решения суда (арбитражного суда) или другого органа, имеющего в соответствии с законодательством Российской Федерации право на принятие решения об их взыскании, и отнесенные на финансовые результаты организации, непогашенные суммы заемных средств, подлежащие погашению в соответствии с договорами.

**Дебиторская задолженность** – задолженность по расчетам с покупателями и заказчиками за товары, работы и услуги, в том числе задолженность, обеспеченная векселями полученными; задолженность по расчетам с дочерними и зависимыми обществами; суммы уплаченных другим организациям авансов по предстоящим расчетам в соответствии с заключенными договорами; задолженность по расчетам с прочими дебиторами, включающая в себя задолженность финансовых и налоговых органов (в том числе по переплате по налогам, сборам и прочим платежам в бюджет); задолженность работников организации по предоставленным им ссудам и займам за счет средств этой организации или кредита (ссуды на индивидуальное и кооперативное жилищное строительство, приобретение и благоустройство садовых участков, беспроцентные ссуды молодым семьям на улучшение жилищных условий или обслуживание домашним хозяйством и др.); задолженность подотчетных лиц; поставщиков по недостаткам товарно-материальных ценностей, обнаруженным при приемке; задолженность по государственным заказам, федеральным программам за поставленные товары, работы и услуги, а также штрафы, пени и неустойки, признанные должником, или по которым получены решения суда (арбитражного суда) или другого органа, имеющего в соответствии с законодательством Российской Федерации право на принятие решения об их взыскании, и отнесенные на финансовые результаты организации.

**Малые предприятия.** Условия отнесения к малым предприятиям определены статьей 4 Федерального закона от 24.07.2007 №209-ФЗ «О развитии малого и среднего предпринимательства в Российской Федерации».

Порядок осуществления выборочных обследований малых предприятий установлен Постановлением Правительства Российской Федерации от 16.02.2008 №79 «О порядке проведения выборочных статистических наблюдений за деятельностью субъектов малого и среднего предпринимательства».

**Естественное движение населения** – обобщенное название совокупности рождений и смертей, изменяющих численность населения, так называемым естественным путем. К естественному движению населения относят также браки и разводы, хотя они не меняют численность населения, но учитываются в том же порядке, что и рождения и смерти. В соответствии со статьей 13.1 Федерального закона "Об актах гражданского состояния" от 15.11.1997 № 143-ФЗ с 1 октября 2018г. был введен в действие Единый государственный реестр записей актов гражданского состояния (ЕГР ЗАГС). Согласно статье 13.2 указанного Федерального закона Росстат с 1 октября 2018г. получает сведения о государственной регистрации рождений, смертей, заключения и расторжения браков из данного реестра.

**Общие коэффициенты рождаемости и смертности** – отношение соответственно числа родившихся живыми и числа умерших в течение календарного года к среднегодовой численности населения. Исчисляются на 1000 человек населения.

## МЕТОДОЛОГИЧЕСКИЙ КОММЕНТАРИЙ

**Коэффициент естественного прироста (убыли)** – разность общих коэффициентов рождаемости и смертности.

**Общие коэффициенты брачности и разводимости** – отношение числа зарегистрированных браков или разводов в течение года к среднегодовой численности населения. Исчисляются на 1000 человек населения.

В соответствии с изменениями, внесенными в Федеральный план статистических работ распоряжением Правительства Российской Федерации от 20 марта 2019 г. №469-р, информация о денежных доходах и расходах населения публикуется ежеквартально. Данные рассчитаны в соответствии с Методологическими положениями по расчету показателей денежных доходов и расходов населения, утвержденные приказом Росстата №465 от 02.07.2014 (с изменениями №680 от 20.11.2018 г.).

**Величина прожиточного минимума** в соответствии с Федеральным законом от 24 октября 1997г. №134-ФЗ «О прожиточном минимуме в Российской Федерации» (в редакции Федерального закона от 29.12.2020 №473-ФЗ) представляет собой минимальную необходимую для обеспечения жизнедеятельности сумму доходов гражданина.

В соответствии с пунктом 3 статьи 4 Федерального закона от 24 октября 1997г. №134-ФЗ «О прожиточном минимуме в Российской Федерации» (в ред. Федерального закона от 29 декабря 2020 года №473-ФЗ) величина прожиточного минимума на душу населения в субъекте Российской Федерации на очередной год устанавливается субъектом Российской Федерации с учетом коэффициента региональной дифференциации, который рассчитывается как соотношение величины прожиточного минимума на душу населения в целом по Российской Федерации и величины прожиточного минимума на душу населения в соответствующем субъекте Российской Федерации.

На 2021–2025 годы устанавливается переходный период поэтапного доведения величины прожиточного минимума на душу населения в субъектах Российской Федерации, установленных на 2021 год, до величин прожиточного минимума на душу населения в субъектах Российской Федерации, рассчитанных с учетом коэффициентов региональной дифференциации.

На 2021 год величина прожиточного минимума установлена Постановлением Правительства Санкт-Петербурга от 24.03.2021 №143 «Об установлении величины прожиточного минимума на душу населения и по основным социально-демографическим группам населения в Санкт-Петербурге на 2021 год» и Постановлением Правительства Ленинградской области от 10 февраля 2021 года №83 «Об установлении величины прожиточного минимума на душу населения и по основным социально-демографическим группам населения в Ленинградской области на 2021 год».

На 2022 год величина прожиточного минимума установлена Постановлением Правительства Санкт-Петербурга от 14.09.2021 №665 «Об установлении величины прожиточного минимума на душу населения и по основным социально-демографическим группам населения в Санкт-Петербурге на 2022 год» (в ред. от 09.06.2022 №508) и Постановлением Правительства Ленинградской области от 14 сентября 2021 года №590 «Об установлении величины прожиточного минимума на душу населения и по основным социально-демографическим группам населения в Ленинградской области на 2022 год» (в ред. от 31 мая 2022 года №356).

На 2023 год величина прожиточного минимума установлена Постановлением Правительства Санкт-Петербурга от 27.12.2022 №1336 «Об установлении величины прожиточного минимума на душу населения и по основным социально-демографическим группам населения в Санкт-Петербурге на 2023 год» и Постановлением Правительства Ленинградской области от 22 декабря 2022 года №952 «Об установлении величины прожиточного минимума на душу населения и по основным социально-демографическим группам населения в Ленинградской области на 2023 год».

На 2024 год величина прожиточного минимума установлена Постановлением Правительства Санкт-Петербурга от 15.09.2023 №980 «Об установлении величины прожиточного минимума на душу населения и по основным социально-демографическим группам населения в Санкт-Петербурге на 2024 год» (в ред. от 21.12.2023 №1381) и Постановлением Правительства Ленинградской области от 14 сентября 2023 года №638 «Об установлении величины прожиточного минимума на душу населения и по основным социально-демографическим группам населения в Ленинградской области на 2024 год» (в ред. от 1 декабря 2023 года №847).

## МЕТОДОЛОГИЧЕСКИЙ КОММЕНТАРИЙ

**Средний размер назначенных пенсий** определяется делением общей суммы назначенных пенсий на численность пенсионеров, состоящих на учете в системе Фонда пенсионного и социального страхования Российской Федерации.

**Реальный размер назначенных пенсий** исчисляется процентным соотношением темпа роста (снижения) среднего размера назначенных пенсий в номинальном выражении и индекса потребительских цен в соответствующем отчетном периоде по сравнению с базисным.

**Среднемесячная номинальная начисленная заработная плата** работников организаций исчисляется делением фонда начисленной заработной платы работников на среднесписочную численность работников и на количество месяцев в периоде.

В **фонд заработной платы** включаются начисленные суммы в денежной и неденежной формах за отработанное и неотработанное время, доплаты и надбавки, премии и единовременные поощрения, компенсационные выплаты, связанные с режимом работы и условиями труда, а также оплата питания и проживания, имеющая систематический характер.

**Реальная заработная плата** характеризует покупательную способность заработной платы в отчетном периоде в связи с изменением цен на потребительские товары и услуги по сравнению с базисным периодом. Для этого рассчитывается индекс реальной заработной платы путем деления индекса номинальной начисленной заработной платы на индекс потребительских цен за один и тот же временной период.

**Заболееваемость населения** характеризуется числом случаев заболеваний, выявленных (или взятых под диспансерное наблюдение) в течение года при обращении в лечебно-профилактические организации или при профилактическом осмотре. **Первичная заболеваемость** регистрируется при установлении пациенту диагноза впервые в жизни.

**Зарегистрированное преступление** – выявленное и официально взятое на учет общественно опасное деяние, предусмотренное уголовным законодательством.

**Лица, совершившие преступления** – официально взятые на учет правоохранительными органами лица, на которых заведены уголовные дела.

### *Управление*

*Федеральной службы государственной статистики  
по г. Санкт-Петербургу и Ленинградской области*

Адрес: 197136, Санкт-Петербург, ул. Профессора Попова, 39

Заказ № 17 Тираж 63 экз.

Отпечатано в оперативной полиграфии Петростата