

**Управление Федеральной службы  
государственной статистики  
по г. Санкт-Петербургу и Ленинградской области  
(Петростат)**

**СОЦИАЛЬНО-ЭКОНОМИЧЕСКОЕ ПОЛОЖЕНИЕ  
ЛЕНИНГРАДСКОЙ ОБЛАСТИ  
В ЯНВАРЕ–ДЕКАБРЕ 2021 ГОДА  
(ЭКОНОМИЧЕСКИЙ ДОКЛАД В ТАБЛИЦАХ)**

**Санкт-Петербург  
2022**

Настоящий экономический доклад в таблицах подготовлен на основе данных оперативной статистической отчетности.

В докладе приняты условные обозначения:

г	грамм	МВт	мегаватт
г.	год	млн.	миллион
га	гектар	млрд.	миллиард
Гкал	гигакалория	п.	поселок
дкл	декалитр	пасс-км	пассажиро-километр
долл.	доллар	плот.	плотный
ед.	единица	пог. м	погонный метр
кат.	катушка	р.	раз
кВА	киловольт-ампер	руб.	рубль
кВт	киловатт	т	тонна
кВт-ч	киловатт-час	т.г.	текущий год
кг	килограмм	т-км	тонно-километр
км	километр	трлн.	триллион
км <sup>2</sup>	квадратный километр	тыс.	тысяча
км <sup>3</sup>	кубический километр	усл.	условный
л	литр	усл. ед.	условная единица
м	метр	ц	центнер
м <sup>2</sup>	квадратный метр	чел.	человек
м <sup>3</sup>	кубический метр	шт.	штука
МВА	мегавольт-ампер	экз.	экземпляр
—	явление отсутствует		
...	данных не имеется		
x	сопоставление невозможно		
0,0	небольшая величина		

В отдельных случаях незначительные расхождения между итогом и суммой слагаемых объясняются округлением данных.

Ряд показателей, приведенных в докладе, рассчитан с учетом экспертной оценки.

В таблицах, отражающих ежемесячную динамику, показатели за последний месяц в последующем выпуске доклада уточняются по данным ежемесячной статистической отчетности в соответствии с методикой разработки. Относительные показатели в этих таблицах отражены в сопоставимой структуре отчитывающихся предприятий и организаций.

При расчете отдельных показателей, помещенных в докладе, использована информация территориальных органов федеральной исполнительной власти (министерств и ведомств), а также органов исполнительной власти Санкт-Петербурга и Ленинградской области.

Петростат является собственником государственной статистической информации на территории Санкт-Петербурга и Ленинградской области и обладает исключительными правами на издание и распространение статистических публикаций.

При использовании материалов органов государственной статистики ссылка на источник обязательна.

Официальное издание  
код по каталогу 11001022  
E-mail: [petrostat@gks.ru](mailto:petrostat@gks.ru)  
<http://petrostat.gks.ru>

© Петростат, 2022

## СОДЕРЖАНИЕ

<b>СВОДНЫЕ ИТОГИ</b> .....	6
<b>ОБОРОТ ОРГАНИЗАЦИЙ</b> .....	8
<b>ДОБЫВАЮЩИЕ И ОБРАБАТЫВАЮЩИЕ ПРОИЗВОДСТВА И ЭНЕРГЕТИКА</b> .....	10
<b>СТРОИТЕЛЬСТВО</b> .....	14
<b>ТРАНСПОРТ</b> .....	18
Транспортировка и хранение .....	18
Аварийность на автомобильном транспорте <sup>3)</sup> .....	20
<b>ДЕЯТЕЛЬНОСТЬ В СФЕРЕ ТЕЛЕКОММУНИКАЦИЙ</b> .....	20
<b>СЕЛЬСКОЕ ХОЗЯЙСТВО</b> .....	21
<b>ОПТОВАЯ ТОРГОВЛЯ</b> .....	26
<b>ПОТРЕБИТЕЛЬСКИЙ РЫНОК</b> .....	28
Розничная торговля .....	28
Общественное питание .....	32
Платные услуги населению .....	33
<b>ИНВЕСТИЦИИ</b> .....	35
Финансовые вложения организаций .....	35
Инвестиции в нефинансовые активы .....	36
Инвестиции в основной капитал организаций .....	36
<b>ЦЕНЫ</b> .....	40
Потребительские цены .....	41
Цены производителей .....	46
Индексы цен производителей промышленных товаров .....	46
Индексы цен на продукцию инвестиционного назначения .....	48
Индексы тарифов на грузовые перевозки .....	49
Индексы тарифов на услуги связи для юридических лиц .....	50
Индексы цен производителей сельскохозяйственной продукции .....	51
<b>РЫНОК ТРУДА</b> .....	53
Занятость и безработица .....	53
Численность работников организаций .....	53
Безработица .....	56
Потребность организаций в работниках .....	58
Заработная плата .....	59
Задолженность организаций по заработной плате .....	63
<b>ФИНАНСЫ</b> .....	65
Показатели финансово-кредитной системы .....	65
<b>НАЛОГОВАЯ СТАТИСТИКА</b> .....	66
<b>ФИНАНСЫ ОРГАНИЗАЦИЙ</b> .....	68
Финансовые результаты деятельности организаций .....	68
Состояние платежей и расчетов в организациях .....	70
<b>ИНСТИТУЦИОНАЛЬНЫЕ ПРЕОБРАЗОВАНИЯ</b> .....	75
Характеристика организаций .....	75
<b>ПРЕДВАРИТЕЛЬНЫЕ ИТОГИ СПЛОШНОГО СТАТИСТИЧЕСКОГО НАБЛЮДЕНИЯ МАЛОГО И СРЕДНЕГО БИЗНЕСА</b> .....	84
<b>ВНЕШНЕЭКОНОМИЧЕСКИЕ СВЯЗИ</b> .....	86
Экспорт и импорт товаров .....	86
<b>ДЕМОГРАФИЧЕСКАЯ СИТУАЦИЯ</b> .....	89
<b>УРОВЕНЬ ЖИЗНИ НАСЕЛЕНИЯ</b> .....	91
Денежные доходы и расходы населения .....	91
Изменение среднего размера назначенных пенсий .....	96
<b>ЗДРАВООХРАНЕНИЕ</b> .....	97
<b>ПРЕСТУПНОСТЬ</b> .....	98
<b>ПРИЛОЖЕНИЕ</b> .....	99
Производство важнейших видов товаров .....	99

Строительство объектов федеральной адресной инвестиционной программы .....	101
Ввод в действие жилых домов по муниципальным районам и городскому округу .....	105
Обеспеченность скота кормами в сельхозорганизациях .....	106
Группировка муниципальных районов по индексу объемов производства скота и птицы и молока .....	106
Цены на основные продукты питания и соотношение этих цен с ценой на говядину .....	107
Динамика цен на основные виды плодовоовощной продукции .....	108
Изменение заработной платы и сводного индекса потребительских цен .....	108
Количество организаций, учтенных в Статистическом регистре Росстата, по муниципальным районам и городскому округу .....	109
Количество индивидуальных предпринимателей, учтенных в Статистическом регистре Росстата, по муниципальным районам и городскому округу .....	110
<b>МЕТОДОЛОГИЧЕСКИЙ КОММЕНТАРИЙ.....</b>	<b>111</b>

**ЭКОНОМИЧЕСКИЕ  
И СОЦИАЛЬНЫЕ  
ПОКАЗАТЕЛИ**

**СВОДНЫЕ ИТОГИ**

млрд. рублей

	Абсолютные данные		В % к соответствующему периоду предыдущего года		Справочно: январь-декабрь 2020 в % к январю-декабрю 2019
	декабрь	январь-декабрь	декабрь	январь-декабрь	
Оборот организаций (в действующих ценах)	359,8	3445,7	122,7	124,3	98,0
Индекс промышленного производства, %	х	х	110,0	107,6	98,9
Объем работ по виду деятельности "строительство"	38,7	227,4	134,4	107,7	81,8
Ввод в действие жилых домов, тыс. м <sup>2</sup>	102,1	3386,4	17,9	127,0	91,0
Объем услуг по транспортировке и хранению (без субъектов малого предпринимательства, в действующих ценах)	20,0	223,1	113,1	110,2	102,8
Объем услуг в сфере телекоммуникаций (без субъектов малого предпринимательства, в действующих ценах)	0,2	2,0	98,1	96,7	96,1
Объем продукции сельского хозяйства	15,1	108,2	126,5	100,7	100,9
Оборот оптовой торговли	68,9	698,2	88,6	105,2	95,2
Оборот розничной торговли	56,2	569,1	113,0	111,0	106,7
пищевыми продуктами, включая напитки, и табачными изделиями	24,1	250,1	102,9	101,5	109,1
непродовольственными товарами	32,1	319,0	121,4	119,3	104,7
Оборот общественного питания	1,7	19,1	119,8	129,2	75,8
Объем платных услуг населению	8,5	93,0	107,4	111,2	94,1
Индекс потребительских цен, %	100,7	108,0 <sup>1)</sup>	108,0	106,2	104,1 <sup>1)</sup>

<sup>1)</sup> Конец периода к декабрю предыдущего года.

## ЛЕНИНГРАДСКАЯ ОБЛАСТЬ

(окончание)

	Абсолютные данные		В % к соответствующему периоду предыдущего года		Справочно: январь-ноябрь 2020 в % к январю-ноябрю 2019
	ноябрь	январь-ноябрь	ноябрь	январь-ноябрь	
Численность населения (на 1 декабря 2021), тыс. человек	1907,9	x	100,8 <sup>1)</sup>	x	100,9 <sup>2)</sup>
Средняя численность работников организаций (без субъектов малого предпринимательства), тыс. человек	392	393	100,8	101,5	102,5
Численность официально зарегистрированных безработных (на конец декабря 2021), тыс. человек	4,4	x	14,6	x	8,1 p. <sup>3)</sup>
Уровень зарегистрированной безработицы, (на конец декабря 2021) в % от численности рабочей силы	0,5	x	x	x	x
Средняя начисленная заработная плата одного работника					
номинальная, рублей	51634	51339	110,8	108,4	102,3
реальная	x	x	102,4	102,3	99,5
Просроченная задолженность по заработной плате (на 1 января 2022), тыс. рублей	430	x	12,0 <sup>4)</sup>	x	14,9 <sup>5)</sup>
Численность работников, перед которыми имеется просроченная задолженность по заработной плате (на 1 января 2022), человек	15	x	26,8 <sup>4)</sup>	x	14,9 <sup>5)</sup>

1) 1 декабря 2021 года к 1 января 2021 года.

2) 1 декабря 2020 года к 1 января 2020 года.

3) Декабрь 2020 года к декабрю 2019 года.

4) 1 января 2022 года к 1 января 2021 года.

5) 1 января 2021 года к 1 января 2020 года.

**ОБОРОТ ОРГАНИЗАЦИЙ**

Оборот организаций по видам экономической деятельности<sup>1)</sup> в январе–декабре 2021 года

в действующих ценах

	Млрд. рублей	В % к		Справочно: январь- декабрь 2020, в % к итогу
		соответ- ствующему периоду 2020	итогу	
Всего	3445,7	124,3	100	100
в том числе организации с основным видом деятельности:				
сельское, лесное хозяйство, охота, рыболовство и рыбоводство	112,5	120,2	3,3	3,4
растениеводство и животноводство, охота и предоставление соответствующих услуг в этих областях	85,4	120,1	2,5	2,6
лесоводство и лесозаготовки	23,4	118,8	0,7	0,7
рыболовство и рыбоводство	3,6	131,5	0,1	0,1
добыча полезных ископаемых	19,4	110,8	0,6	0,6
обрабатывающие производства	1483,1	134,5	43,0	39,8
в том числе производство:				
пищевых продуктов	180,2	119,8	5,2	5,4
напитков	6,7	115,9	0,2	0,2
табачных изделий	123,1	110,6	3,6	4,0
текстильных изделий	5,9	47,7	0,2	0,4
одежды	1,1	129,5	0,0	0,0
кожи и изделий из кожи	0,1	99,7	0,0	0,0
изделий из дерева и пробки, кроме мебели, изделий из соломки и материалов для плетения, обработка древесины	41,4	1,5 р.	1,2	1,0
бумаги и бумажных изделий	146,3	147,1	4,2	3,6
деятельность полиграфическая и копирование носителей информации	11,0	92,4	0,3	0,4
кокса и нефтепродуктов	338,2	1,7 р.	9,8	7,1
химических веществ и химических продуктов	182,2	1,8 р.	5,3	3,6
лекарственных средств и материалов, применяемых в медицинских целях	13,9	111,8	0,4	0,4
резиновых и пластмассовых изделий	73,8	148,9	2,1	1,8
прочей неметаллической минеральной продукции	76,0	117,2	2,2	2,3
металлургическое	29,6	130,3	0,9	0,8
готовых металлических изделий, кроме машин и оборудования	50,5	128,6	1,5	1,4
компьютеров, электронных и оптических изделий	10,4	108,1	0,3	0,3
электрического оборудования	39,9	117,3	1,2	1,2

<sup>1)</sup> Итоги по "хозяйственным" видам деятельности получены как результат агрегирования данных по организациям в соответствии с их основным видом деятельности.



## ЛЕНИНГРАДСКАЯ ОБЛАСТЬ

(окончание)

	Млрд. рублей	В % к		Справочно: январь- декабрь 2020, в % к итогу
		соответ- ствующему периоду 2020	итого	
машин и оборудования, не включенных в другие группировки	25,1	100,0	0,7	0,9
автотранспортных средств, прицепов и полуприцепов	20,7	131,3	0,6	0,6
прочих транспортных средств и оборудования	84,4	94,0	2,4	3,2
мебели	7,7	117,2	0,2	0,2
прочих готовых изделий	2,2	91,5	0,1	0,1
ремонт и монтаж машин и оборудования	12,9	89,4	0,4	0,5
обеспечение электрической энергией, газом и паром; кондиционирование воздуха	305,3	117,0	8,9	9,4
водоснабжение; водоотведение, организация сбора и утилизации отходов, деятельность по ликвидации загрязнений	25,0	120,2	0,7	0,8
строительство	208,2	116,8	6,0	6,4
торговля оптовая и розничная; ремонт автотранспортных средств и мотоциклов	876,8	120,8	25,4	26,2
в том числе торговля:				
оптовая и розничная автотранспортными средствами и мотоциклами и их ремонт	114,9	146,8	3,3	2,8
оптовая, кроме оптовой торговли автотранспортными средствами и мотоциклами	395,3	119,4	11,5	11,9
розничная, кроме торговли автотранспорт- ными средствами и мотоциклами	366,6	115,8	10,6	11,4
транспортировка и хранение	244,6	110,4	7,1	8,0
деятельность гостиниц и предприятий общественного питания	14,9	129,4	0,4	0,4
деятельность в области информации и связи	9,0	112,0	0,3	0,3
деятельность по операциям с недвижимым имуществом	57,6	108,2	1,7	1,9
деятельность профессиональная, научная и техническая	29,4	127,2	0,9	0,8
из них:				
научные исследования и разработки	12,2	1,7 п.	0,4	0,3
деятельность административная и сопутствующие дополнительные услуги	23,1	121,4	0,7	0,7
государственное управление и обеспечение военной безопасности; социальное обеспечение	1,3	52,3	0,0	0,1
образование	2,0	112,0	0,1	0,1
деятельность в области здравоохранения и социальных услуг	28,3	109,4	0,8	0,9
деятельность в области культуры, спорта, организации досуга и развлечений	2,2	71,7	0,1	0,1
предоставление прочих видов услуг	3,1	142,2	0,1	0,1

**ДОБЫВАЮЩИЕ И ОБРАБАТЫВАЮЩИЕ ПРОИЗВОДСТВА И ЭНЕРГЕТИКА**

Индекс промышленного производства<sup>1)</sup> в январе–декабре 2021 года по сравнению с январем–декабрем 2020 года составил 107,6%.

**Прирост (снижение) промышленного производства<sup>2)</sup>  
(нарастающим итогом, в % к соответствующему периоду предыдущего года)**

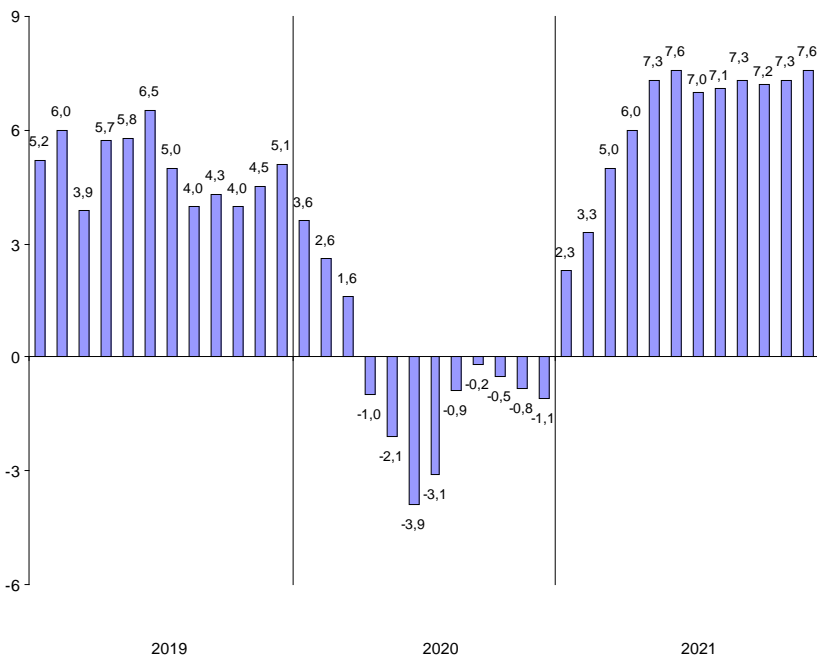

<sup>1)</sup> Индекс промышленного производства (ИПП) исчисляется по видам деятельности «Добыча полезных ископаемых», «Обрабатывающие производства», «Обеспечение электрической энергией, газом и паром; кондиционирование воздуха», «Водоснабжение; водоотведение, организация сбора и утилизации отходов, деятельность по ликвидации загрязнений» (Разделы В, С, D, E Общероссийского классификатора ОКВЭД2) на основе данных о динамике производства важнейших товаров-представителей (в натуральном и стоимостном выражении). С января 2020 года в качестве весов используется структура валовой добавленной стоимости по видам экономической деятельности 2018 базисного года.

<sup>2)</sup> Данные с января по ноябрь 2021 года уточнены в соответствии с регламентом разработки и публикации данных по производству и отгрузке продукции и динамике промышленного производства (приказ Росстата от 18.08.2020 г. № 470).

*Индексы промышленного производства  
по основным видам деятельности в январе–декабре 2021 года*

	<i>В % к январю–декабрю 2020</i>
Добыча полезных ископаемых	98,9
Обрабатывающие производства	107,6
Обеспечение электрической энергией, газом и паром; кондиционирование воздуха	108,2
Водоснабжение; водоотведение, организация сбора и утилизации отходов, деятельность по ликвидации загрязнений	107,1

Наибольшее влияние на индекс промышленного производства в январе–декабре 2021 года оказало его значение в обрабатывающих производствах, на долю которых пришло 78,5% продукции в промышленности (В, С, D, E), а также по виду деятельности «Обеспечение электрической энергией, газом и паром; кондиционирование воздуха» (18,6%).

*Индексы промышленного производства по видам деятельности  
в составе обрабатывающих производств в январе–декабре 2021 года*

	<i>В % к январю–декабрю 2020</i>
Производство:	
пищевых продуктов	105,9
напитков	1,6 р.
табачных изделий	112,4
текстильных изделий	128,6
одежды	108,8
кожи и изделий из кожи	72,4
изделий из дерева и пробки, кроме мебели, изделий из соломки и материалов для плетения, обработка древесины	139,9
бумаги и бумажных изделий	110,8
деятельность полиграфическая и копирование носителей информации	1,5 р.
кокса и нефтепродуктов	97,5
химических веществ и химических продуктов	99,7
лекарственных средств и материалов, применяемых в медицинских целях	119,2
резиновых и пластмассовых изделий	108,7
прочей неметаллической минеральной продукции	99,4
металлургическое	123,1
готовых металлических изделий, кроме машин и оборудования	122,5
компьютеров, электронных и оптических изделий	94,5
электрического оборудования	101,0
машин и оборудования, не включенных в другие группировки	113,7
автотранспортных средств, прицепов и полуприцепов	111,4
прочих транспортных средств и оборудования	95,3
мебели	109,8
прочих готовых изделий	79,0
ремонт и монтаж машин и оборудования	121,1

**Объем отгруженных товаров  
собственного производства, выполненных работ и услуг  
по видам деятельности<sup>1)</sup> в январе–декабре 2021 года**

в действующих ценах

	<i>Млн. рублей</i>	<i>В % к январю- декабрю 2020</i>
Добыча полезных ископаемых	13885	94,7
Обрабатывающие производства	1460845	136,8
из них производство:		
пищевых продуктов	202748	120,9
напитков	6923	96,4
табачных изделий	109662	116,4
текстильных изделий	4013	36,4
одежды	1094	130,6
кожи и изделий из кожи	133	2,0 р.
изделий из дерева и пробки, кроме мебели, изделий из соломки и материалов для плетения, обработка древесины	41025	147,9
бумаги и бумажных изделий	127913	131,9
деятельность полиграфическая и копирование носителей информации	21539	1,8 р.
кокса и нефтепродуктов	338483	1,7 р.
химических веществ и химических продуктов	182705	1,9 р.
лекарственных средств и материалов, применяемых в медицинских целях	13465	112,5
резиновых и пластмассовых изделий	67711	141,9
прочей неметаллической минеральной продукции	74924	120,8
металлургическое	26322	1,8 р.
готовых металлических изделий, кроме машин и оборудования	45529	116,5
компьютеров, электронных и оптических изделий	8957	113,6
электрического оборудования	35829	114,0
машин и оборудования, не включенных в другие группировки	22778	133,2
автотранспортных средств, прицепов и полуприцепов	21144	137,5
прочих транспортных средств и оборудования	79368	92,2
мебели	7626	141,3
прочих готовых изделий	1765	100,8
ремонт и монтаж машин и оборудования	19189	132,8
Обеспечение электрической энергией, газом и паром; кондиционирование воздуха	202871	122,8
Водоснабжение; водоотведение, организация сбора и утилизации отходов, деятельность по ликвидации загрязнений	21149	112,3

<sup>1)</sup> По «чистым» видам экономической деятельности (см. Методологический комментарий).

Темпы прироста (снижения) отгруженной продукции обрабатывающих производств в январе–декабре 2021 года (в % к январю–декабрю 2020 года)

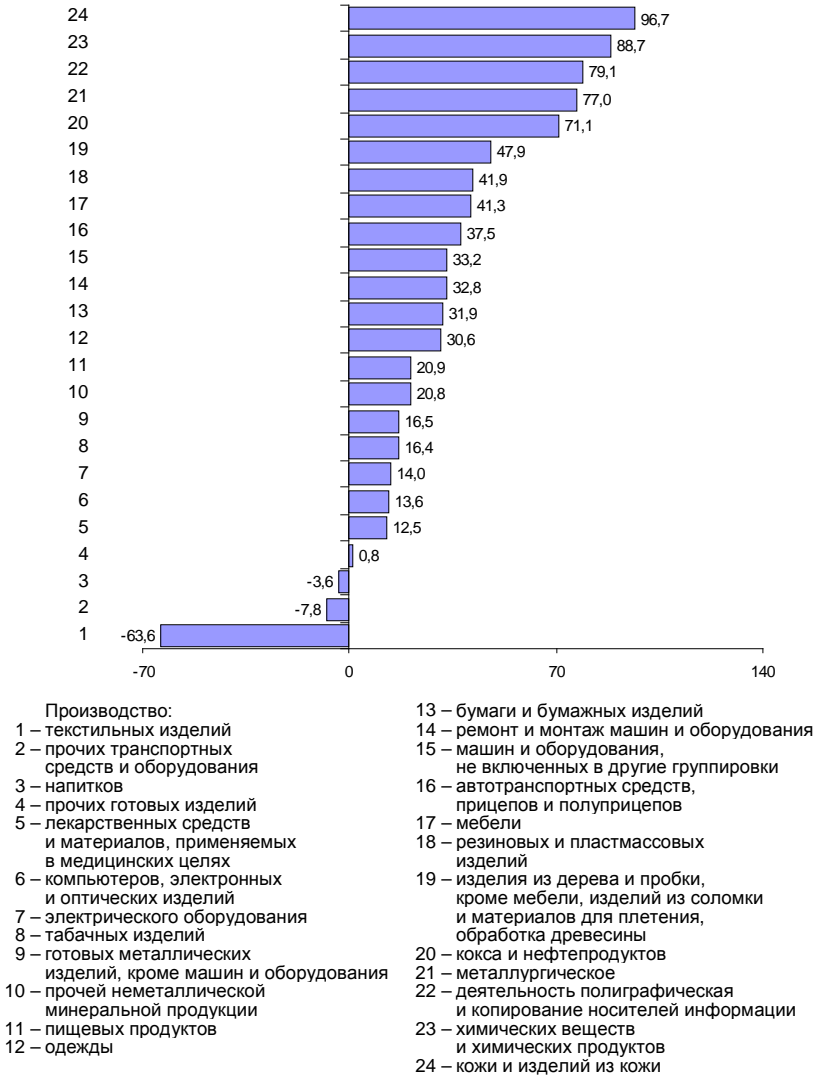

**СТРОИТЕЛЬСТВО**

По виду деятельности "строительство" в январе–декабре 2021 года объем работ составил 227,4 млрд. рублей, индекс физического объема к январю–декабрю 2020 года – 107,7%.

**Объем работ, выполненных по виду деятельности "строительство"**

	2020			2021		
	млн. рублей	в % к соответствующему периоду предыдущего года	предыдущему месяцу	млн. рублей	в % к соответствующему периоду предыдущего года	предыдущему месяцу
январь	12487	97,0	35,9	9542	78,1	35,5
февраль	14367	109,1	115,4	9423	67,1	99,0
март	16069	113,2	111,4	13990	88,9	147,6
I квартал	42923	106,7	х	32955	78,4	х
апрель	12934	67,9	81,8	15057	116,7	107,4
май	15527	94,1	120,1	11323	72,9	75,0
июнь	22250	100,8	143,5	17367	77,3	1,5 р.
I полугодие	93635	95,6	х	76702	82,6	х
июль	19418	85,8	87,0	17216	86,9	97,9
август	18412	71,1	94,5	18347	97,3	105,8
сентябрь	20693	63,7	112,4	26636	125,0	144,4
январь–сентябрь	152158	85,0	х	138901	90,7	х
октябрь	15649	79,3	75,5	17456	107,7	65,0
ноябрь	11394	59,2	72,9	32352	2,7 р.	1,8 р.
декабрь	27223	79,1	2,4 р.	38702	134,4	118,5
январь–декабрь	206424	81,8	х	227411	107,7	х

Организациями различных видов деятельности (без субъектов малого предпринимательства) в январе–декабре 2021 года выполнено хозяйственным способом строительно-монтажных работ на 598,4 млн. рублей, индекс физического объема к январю–декабрю 2020 года составил 110,5%.

**Прирост (снижение) объема работ, выполненных по виду деятельности "строительство" (нарастающим итогом, в % к соответствующему периоду предыдущего года)**

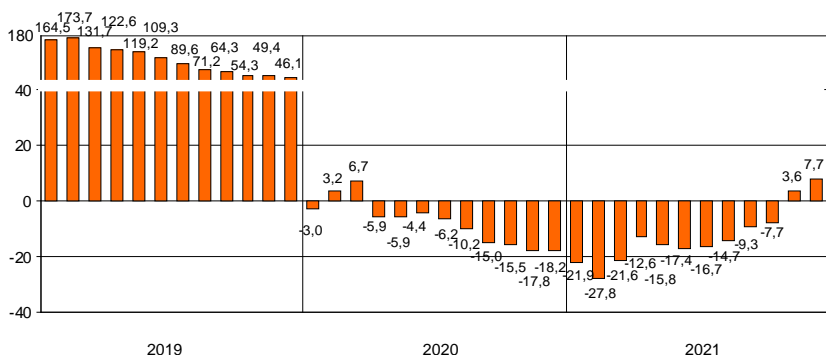

## ЛЕНИНГРАДСКАЯ ОБЛАСТЬ

В январе–декабре 2021 года за счет нового строительства и реконструкции введено в действие 208 объектов производственных мощностей и социальной инфраструктуры, отдельные виды представлены в таблице.

### *Ввод в действие производственных мощностей и объектов социальной инфраструктуры в январе–декабре 2021 года*

	<i>Единицы измерения мощностей</i>	<i>Введено</i>
<i>Сельское, лесное хозяйство, охота, рыболовство и рыбоводство</i>		
Помещения для крупного рогатого скота	тыс. мест	2
<i>Обеспечение электрической энергией, газом, паром и кондиционирование воздуха</i>		
Электростанции атомные	тыс. кВт	1175
Линии электропередачи напряжением 35 кВ и выше	км	10
Линии электропередачи напряжением 35-110 кВ	км	10
Линии электропередачи напряжением до 35 кВ	км	1238,5
Линии электропередачи напряжением 6-20 кВ	км	152,8
Линии электропередачи напряжением 0,4 кВ	км	1085,7
Трансформаторные понизительные подстанции напряжением 35 кВ и выше	тыс. кВА	33,8
Трансформаторные понизительные подстанции напряжением до 35 кВ	тыс. кВА	238
Котлы водогрейные на теплоэлектроцентралях	гигакал/час	180
Газификация	км	15
<i>Водоснабжение; водоотведение, организация сбора и утилизации отходов, деятельность по ликвидации загрязнений</i>		
Канализация	тыс. м <sup>3</sup> /сутки	3,0
<i>Торговля оптовая и розничная; ремонт автотранспортных средств и мотоциклов</i>		
Станции технического обслуживания легковых автомобилей	ед.	2
Станции технического обслуживания грузовых автомобилей	ед.	1
Автомойка	ед.	3
Торговые предприятия	тыс. м <sup>2</sup> торговой площади	14,1
Торгово-развлекательные центры	м <sup>2</sup> общей площади	254
Торгово-офисные центры	м <sup>2</sup> общей площади	914
Автозаправочные станции	ед.	2
Автомобильные газозаправочные станции сжиженного нефтяного газа	ед.	2
<i>Транспортировка и хранение</i>		
Вторые пути	км	22,0
Электрификация железных дорог	км	22,0
Газопроводы магистральные и отводы от них	км	665,5
Автомобильные дороги	км	39,9
Причалы морских портов	пог. м.	409
Общетоварные склады	тыс. м <sup>2</sup> общей площади	102,0

## ЛЕНИНГРАДСКАЯ ОБЛАСТЬ

(окончание)

	Единицы измерения мощностей	Введено
<i>Деятельность гостиниц и предприятий общественного питания</i>		
Гостиницы	мест	234
<i>Деятельность в области информации и связи</i>		
Волоконно-оптические линии связи (передачи)	км	34,7
<i>Деятельность по операциям с недвижимым имуществом</i>		
Капитальные гаражи	машиномест	855
<i>Образование</i>		
Общеобразовательные организации	учен. мест	3370
Дошкольные образовательные организации	мест	1740
<i>Деятельность в области здравоохранения и социальных услуг</i>		
Амбулаторно-поликлинические организации	посещ/смен	110
<i>Деятельность в области культуры, спорта, организации досуга и развлечений</i>		
Учреждения культуры клубного типа	мест	150
Стадионы	мест	200
Физкультурно-оздоровительный комплекс	ед.	3
<i>Предоставление прочих видов услуг</i>		
Культовые сооружения	ед.	1



## ЛЕНИНГРАДСКАЯ ОБЛАСТЬ

Ввод в действие жилых домов в январе–декабре 2021 года составил 3386,4 тыс. м<sup>2</sup>, что на 27,0% больше, чем в январе–декабре 2020 года.

### Ввод в действие жилых домов

	2020		2021					
	введено		в % к соответствующему периоду предыдущего года		введено		в % к соответствующему периоду предыдущего года	
	общей площади, тыс. м <sup>2</sup>	квартир	общая площадь	квартиры	общей площади, тыс. м <sup>2</sup>	квартир	общая площадь	квартиры
январь	103,4	1675	78,8	61,8	357,5	5645	3,5 р.	3,4 р.
февраль	188,1	1859	68,7	23,6	288,5	3088	1,5 р.	1,7 р.
март	272,8	4682	89,1	73,7	420,4	6022	1,5 р.	128,6
I квартал	564,3	8216	79,3	48,5	1066,4	14755	1,9 р.	1,8 р.
апрель	15,5	124	13,4	14,2	291,7	3147	18,9 р.	25,4 р.
май	167,1	2874	97,3	99,0	214,2	2144	128,2	74,6
июнь	163,3	2191	73,1	58,8	194,4	1682	119,0	76,8
I полугодие	910,2	13405	65,1	45,7	1766,7	21728	1,9 р.	1,6 р.
июль	242,6	3713	2,0 р.	2,3 р.	239,5	3064	98,7	82,5
август	199,1	2168	134,4	86,8	325,1	3798	1,6 р.	1,8 р.
сентябрь	296,6	4316	2,6 р.	3,1 р.	360,0	4698	121,4	108,9
январь–сентябрь	1648,4	23602	98,2	70,3	2691,3	33288	1,6 р.	141,0
октябрь	178,9	5313	56,3	149,0	279,5	2993	1,6 р.	56,3
ноябрь <sup>1)</sup>	267,9	2883	2,5 р.	1,5 р.	313,6	3623	117,1	125,7
декабрь	570,8	4692	69,1	43,2	102,1	2565	17,9	54,7
январь–декабрь	2666,0	36490	91,0	73,1	3386,4	42469	127,0	116,4

Лидерами по вводу в действие жилых домов в январе–декабре 2021 года являются Всеволожский район – 1428,4 тыс. м<sup>2</sup>, из которых 49,4% приходится на индивидуальное жилищное строительство, Ломоносовский район – 585,3 тыс. м<sup>2</sup>, 68,1% ИЖС.

### Ввод в действие жилых домов организациями различных форм собственности в январе–декабре 2021 года

	Введено общей площади, тыс. м <sup>2</sup>	В % к	
		соответствующему периоду 2020	итогу
Всего	3386,4	127,0	100
организациями всех форм собственности:	1104,1	110,3	32,6
российская	1094,9	110,8	32,3
государственная	4,3	5,9 р.	0,1
частная	1090,6	110,4	32,2
иностранная	9,1	71,7	0,3
населением за счет собственных и привлеченных средств (16814 домов)	2282,4	137,1	67,4

<sup>1)</sup> Данные за ноябрь 2021 года уточнены.

**ТРАНСПОРТ**

**Транспортировка и хранение<sup>1)</sup>**

Объем услуг по транспортировке и хранению, оказанных организациями Ленинградской области (без субъектов малого предпринимательства), в январе–декабре 2021 года составил 223,1 млрд. рублей и в действующих ценах увеличился по сравнению с январем–декабром 2020 года на 10,2%.

*Динамика коммерческих перевозок грузов и грузооборота автотранспорта организаций всех видов экономической деятельности в 2021 году (без субъектов малого предпринимательства)*

	Перевезено грузов			Грузооборот		
	тыс. тонн	в % к соответствующему периоду 2020	справочно: 2020 в % к 2019	млн. тонно-км	в % к соответствующему периоду 2020	справочно: 2020 в % к 2019
январь	121,2	х <sup>2)</sup>	143,3	52,7	х <sup>2)</sup>	125,8
февраль	163,7	х	134,0	64,1	х	120,1
март	194,7	105,0	х <sup>2)</sup>	71,7	146,6	х <sup>2)</sup>
I квартал	479,6	х	х	188,5	х	х
апрель	172,2	102,9	х	81,2	141,0	х
май	199,9	121,0	х	77,6	1,6 р.	х
июнь	201,2	118,2	х	81,5	136,2	х
I полугодие	1052,9	х	х	428,8	х	х
июль	196,2	105,0	х	66,5	114,1	х
август	229,9	131,2	х	68,2	115,2	х
сентябрь	195,1	115,0	х	76,1	131,4	х
январь–сентябрь	1674,1	х	х	639,6	х	х
октябрь	237,0	1,5 р.	х	87,0	1,6 р.	х
ноябрь	194,2	129,9	х	85,5	132,6	х
декабрь	161,3	101,6	х	87,2	118,7	х
январь–декабрь	2266,6	х	х	899,3	х	х

<sup>1)</sup> Включая почтовые и курьерские услуги.

<sup>2)</sup> Данные несопоставимы в связи с перерегистрацией в марте 2020 года транспортной организации из Ленинградской области в Санкт-Петербург и перераспределением объемов перевозок грузов.

*Динамика перевозок пассажиров автобусами  
по маршрутам регулярных перевозок*

	Перевезено пассажиров			Пассажирооборот		
	млн. человек	в % к		млн. пасс-км	в % к	
		соответ- ствующему периоду предыдущего года	предыду- щему месяцу		соответ- ствующему периоду предыдущего года	предыду- щему месяцу
2020						
январь	5,0	86,2	96,2	89,7	90,2	98,1
февраль	4,8	80,0	96,0	86,2	85,9	96,1
март	4,7	78,3	97,9	84,4	79,6	97,9
I квартал	14,5	81,5	х	260,3	85,1	х
апрель	1,5	24,6	31,9	30,6	27,6	36,3
май	2,2	36,7	146,7	37,5	33,7	122,5
июнь	3,4	57,6	1,5 р.	58,0	53,9	1,5 р.
I полугодие	21,6	60,3	х	386,4	60,8	х
июль	3,9	67,2	114,7	76,2	69,5	131,4
август	4,6	79,3	117,9	82,2	75,3	107,9
сентябрь	5,1	92,7	110,9	90,0	89,8	109,5
январь-сентябрь	35,2	66,5	х	634,8	66,5	х
октябрь	5,1	94,4	100,0	95,9	98,2	106,6
ноябрь	4,5	88,2	88,2	85,4	90,1	89,1
декабрь	4,4	84,6	97,8	79,3	86,8	92,9
январь-декабрь	49,2	71,7	х	895,4	72,3	х
2021						
январь	3,4	68,6	78,3	54,7	60,1	75,2
февраль	3,7	76,1	107,0	58,5	67,9	106,9
март	4,4	92,9	117,5	71,0	84,1	121,4
I квартал	11,5	79,4	х	184,2	70,8	х
апрель	4,8	3,1 р.	107,3	75,0	2,5 р.	105,6
май	4,7	2,2 р.	98,8	76,0	2,0 р.	101,1
июнь	5,0	145,8	105,1	79,3	136,8	104,3
I полугодие	26,0	120,5	х	414,5	107,3	х
июль	4,9	125,6	98,0	77,9	101,3	98,3
август	5,0	108,7	102,9	81,4	99,0	104,5
сентябрь	5,3	104,0	105,9	83,9	93,3	103,0
январь-сентябрь	41,2	117,2	х	657,7	103,6	х
октябрь	5,3	103,4	99,4	85,2	88,7	101,6
ноябрь	4,6	100,3	86,3	72,5	84,9	85,1
декабрь	4,6	106,0	101,3	73,6	92,7	101,5
январь-декабрь	55,7	113,1	х	889,0	99,3	х

**Аварийность на автомобильном транспорте<sup>1)</sup>**

Сведения о дорожно-транспортных происшествиях в январе–декабре 2021 года

	Количество ДТП		Погибло		Ранено	
	единиц	в % к январю-декабрю 2020	человек	в % к январю-декабрю 2020	человек	в % к январю-декабрю 2020
Всего	2395	86,1	372	93,9	2977	83,4
в том числе с участием детей до 16 лет	226	68,5	10	66,7	256	67,0

**Динамика дорожно-транспортных происшествий**

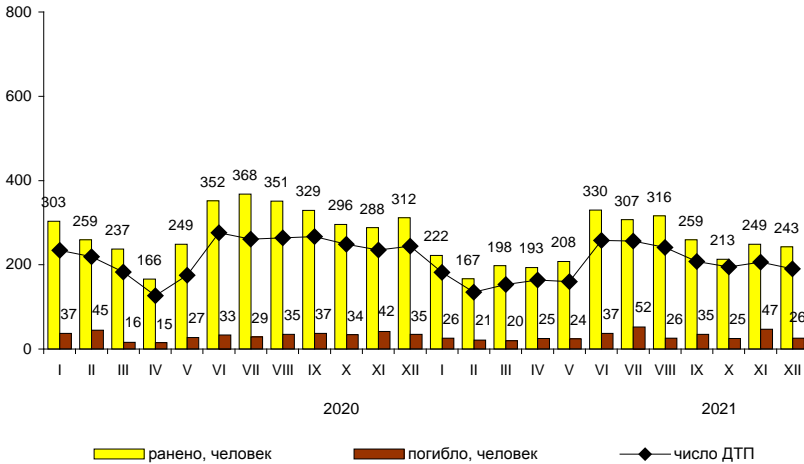

**ДЕЯТЕЛЬНОСТЬ В СФЕРЕ ТЕЛЕКОММУНИКАЦИЙ<sup>2)</sup>**

Объем телекоммуникационных услуг, оказанных организациями Ленинградской области (без субъектов малого предпринимательства), в январе–декабре 2021 года составил 2,0 млрд. рублей и в действующих ценах уменьшился по сравнению с январем–декабрем 2020 года на 3,3%.

<sup>1)</sup> По предварительным данным Управления государственной инспекции безопасности дорожного движения ГУ МВД России по г. Санкт-Петербургу и Ленинградской области.

<sup>2)</sup> По месту регистрации организаций.

**СЕЛЬСКОЕ ХОЗЯЙСТВО**

*Производство сельскохозяйственной продукции*

Объем производства продукции сельского хозяйства в Ленинградской области в январе–декабре 2021 года по предварительным данным составил 108,2 млрд. рублей, индекс производства к уровню 2020 года составил 100,7% (годом ранее прирост составлял 0,9%). В сельскохозяйственных организациях объем производства снизился на 0,7% и составил 78,2 млрд. рублей.

**Прирост (снижение) производства продукции сельского хозяйства  
(нарастающим итогом, в % к соответствующему периоду  
предыдущего года)**

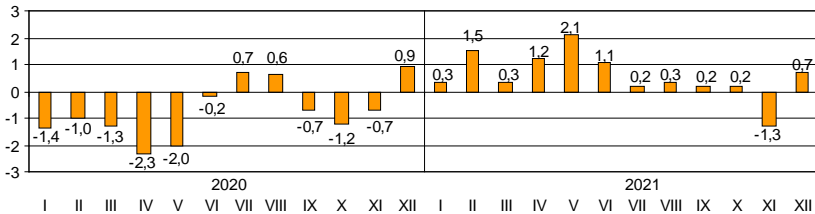

*Растениеводство*

Объем производства продукции растениеводства составил 34,4 млрд. рублей или 102,5% к уровню 2020 года.

Рост производства обусловлен увеличением объемов выращивания овощей закрытого грунта по предварительным данным на 17,2%, плодов, ягод и орехов – на 17,5%. Вместе с тем валовой сбор зерна хозяйствами всех категорий по сравнению с уровнем 2020 года снизился на 12,9%, картофеля – на 11,7%, овощей открытого грунта – на 11,6%.

*Производство основных продуктов растениеводства в 2021 году*

	Хозяйства всех кате- горий, тыс. тонн	В том числе:			Справочно: хозяйства всех кате- горий 2020
		сельхоз- организации	крестьянские (фермерские) хозяйства и индивидуаль- ные предпри- ниматели	хозяйства населения	
Зерновые и зернобобо- вые культуры в весе после доработки	140,0	123,5	16,5	–	160,7
Картофель	165,3	36,7	27,8	100,8	187,1
Овощи открытого грунта	115,3	34,2	30,6	50,5	130,4
Овощи закрытого грунта	61,3	32,7	0,1	28,6	52,3
Плоды, ягоды, орехи	62,5	0,1	0,2	62,3	53,2

Озимые на зерно под урожай будущего года в сельхозорганизациях посеяны на площади 9,6 тыс. гектаров, что на 1,2% больше, чем в 2020 году. Зябь вспахана на площади 19,6 тыс. гектаров (на 32,3% меньше, чем в предыдущем году).

**Поголовье скота в хозяйствах всех категорий (на 1 января, тыс. голов)**

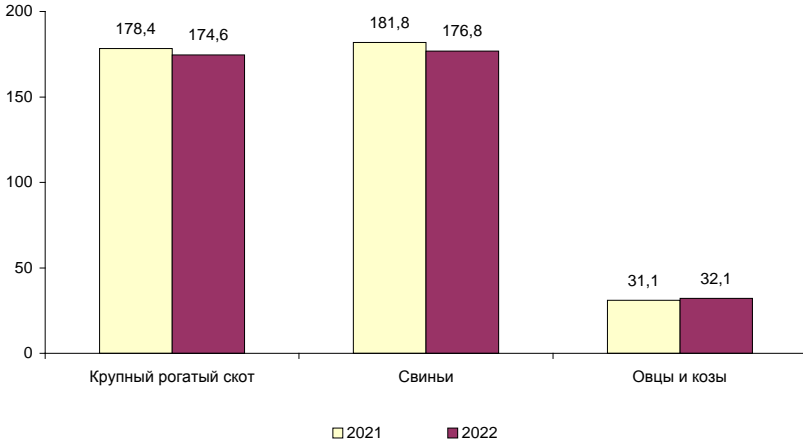

**Объем производства основных продуктов сельского хозяйства в хозяйствах всех категорий в январе–декабре**

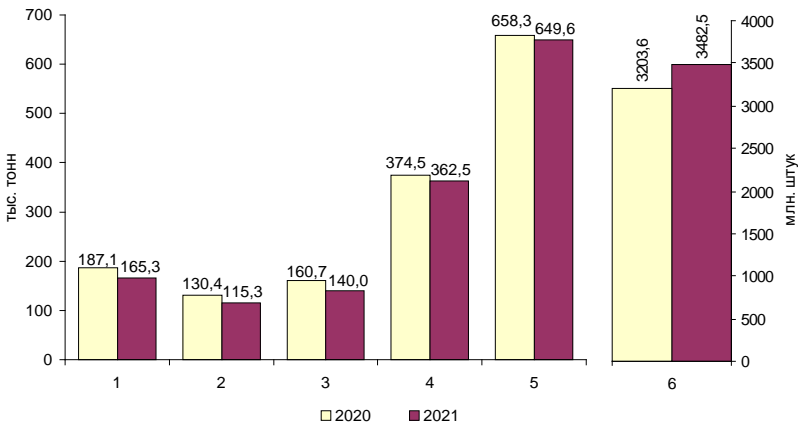

- 1 – картофель
- 2 – овощи
- 3 – зерновые и зернобобовые
- 4 – скот и птица на убой (в живом весе)
- 5 – молоко
- 6 – яйца

**Животноводство**

Объем производства продукции животноводства составил 73,8 млрд. рублей или 100,0% к уровню 2020 года.

**Поголовье скота и птицы**

	Январь 2022, тыс. голов	Январь 2022 в % к		на начало месяца	
		в % к		Справочно: январь 2021 в % к	
		декабрю 2021	январю 2021	декабрю 2020	январю 2020
<i>Хозяйства всех категорий</i>					
Крупный рогатый скот	174,6	99,2	97,9	100,1	100,0
в том числе коровы	74,8	100,5	97,2	100,6	100,5
Свиньи	176,8	97,6	97,3	99,5	107,2
Овцы и козы	32,1	98,3	103,3	98,5	98,4
Птица, млн. голов	30,8	98,6	101,8	99,4	103,1
<i>Сельскохозяйственные организации</i>					
Крупный рогатый скот	157,7	99,0	97,6	100,1	99,7
в том числе коровы	68,1	100,6	97,0	100,7	100,8
Свиньи	170,7	97,5	97,1	99,5	107,2
Овцы и козы	6,2	97,3	108,1	99,2	101,1
Птица, млн. голов	30,2	98,6	101,8	99,3	103,0

К началу января 2022 года на хозяйства населения и фермеров приходилось 9,6% поголовья крупного рогатого скота, 3,4% – свиней, 80,6% – овец и коз.

**Производство основных видов  
продукции животноводства в январе–декабре 2021 года**

	Тыс. тонн	В % к соответ- ствующему периоду 2020	Справочно:
			январь–декабрь 2020 в % к январю–декабрю 2019
<i>Хозяйства всех категорий</i>			
Мясо (скот и птица на убой в живом весе)	362,5	96,8	99,5
Молоко	649,6	98,7	103,3
Яйца, млн. штук	3482,5	108,7	104,5
<i>Сельскохозяйственные организации</i>			
Мясо (скот и птица на убой в живом весе)	352,3	96,7	99,3
Молоко	609,9	98,4	103,2
Яйца, млн. штук	3413,1	108,8	104,4

Хозяйствами населения и фермерами произведено 2,8% мяса, 6,1% – молока и 2,0% яиц.

**Объем реализации основных продуктов  
сельского хозяйства сельхозорганизациями в январе–декабре  
(в % к соответствующему периоду предыдущего года)**

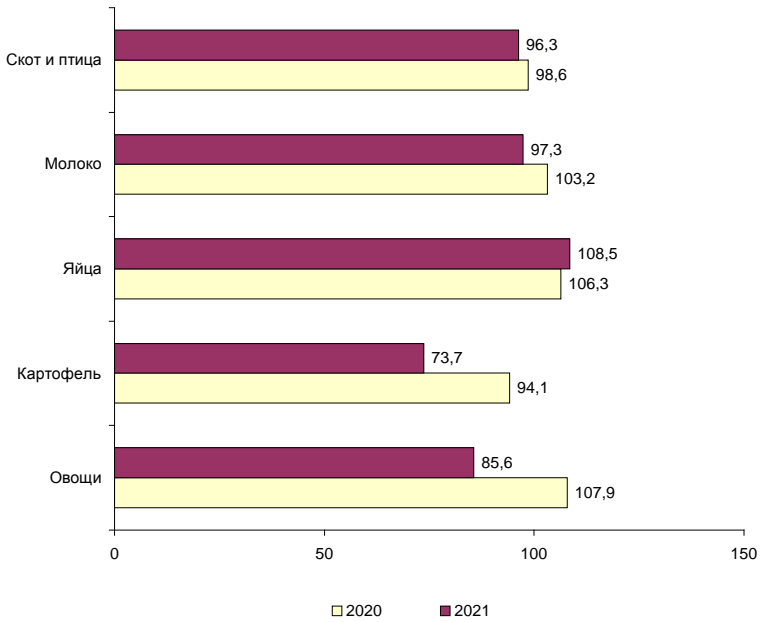



**Продуктивность скота и птицы  
в сельскохозяйственных организациях**

	Январь-декабрь 2021	В % к соответствующему периоду 2020	Справочно: январь-декабрь 2020 в % к январю-декабрю 2019
Надой молока на одну корову <sup>1)</sup> , кг	9022	98,5	104,8
Средняя яйценоскость одной курицы-несушки <sup>2)</sup> , штук	327	102,5	98,5

**Объем реализации  
сельскохозяйственных продуктов в январе–декабре 2021 года**

	Тыс. тонн	В % к соответствующему периоду 2020	Справочно: январь-декабрь 2020 в % к январю-декабрю 2019
<i>Хозяйства всех категорий</i>			
Скот и птица (в живом весе)	359,6	96,3	98,7
Молоко и молочные продукты	613,8	97,6	103,5
Яйца, млн. штук	3287,5	108,5	106,4
Картофель	61,0	93,2	97,9
Овощи	82,2	87,5	110,5
<i>Сельскохозяйственные организации</i>			
Скот и птица (в живом весе)	354,0	96,3	98,6
Молоко и молочные продукты	588,4	97,3	103,2
Яйца, млн. штук	3258,5	108,5	106,3
Картофель	23,0	73,7	94,1
Овощи	61,4	85,6	107,9

С 1 по 30 августа 2021 года в России прошла сельскохозяйственная микроперепись. Ниже приведены оперативные итоги сельскохозяйственной микропереписи 2021 года в Ленинградской области, которые при публикации окончательных итогов будут уточнены.

	Число объектов, единиц	Общая площадь сельскохозяйственных угодий в среднем на один объект, га
Сельскохозяйственные организации	326	1 418,5
Крестьянские (фермерские) хозяйства и индивидуальные предприниматели	762	58,0
Личные подсобные и другие индивидуальные хозяйства граждан в сельских населенных пунктах	268 421	0,1
Некоммерческие товарищества	3 468	20,1

<sup>1)</sup> Без микропредприятий и подсобных хозяйств несельскохозяйственных организаций.

<sup>2)</sup> Без субъектов малого предпринимательства и подсобных хозяйств несельскохозяйственных организаций.

**ОПТОВАЯ ТОРГОВЛЯ**

Оборот оптовой торговли в январе–декабре 2021 года составил 698,2 млрд. рублей, что в сопоставимых ценах на 5,2% больше, чем в соответствующем периоде предыдущего года, в декабре 2021 года – 68,9 млрд. рублей, что на 11,4% меньше, чем в декабре 2020 года.

*Динамика оборота оптовой торговли*

	<i>Всего</i>		<i>В том числе организаций оптовой торговли</i>	
	<i>млрд. рублей</i>	<i>в % к соответствующему периоду предыдущего года</i>	<i>млрд. рублей</i>	<i>в % к соответствующему периоду предыдущего года</i>
2020				
январь	36,7	96,9	24,3	98,0
февраль	41,2	94,2	26,9	94,9
март	52,9	102,9	33,7	101,7
I квартал	130,8	98,4	84,9	98,4
апрель	40,7	75,4	27,2	83,0
май	41,7	77,9	26,3	79,9
июнь	47,5	78,5	30,7	87,0
I полугодие	260,7	86,7	169,1	90,3
июль	46,4	94,4	32,0	94,2
август	55,4	106,0	36,9	110,7
сентябрь	55,4	99,0	35,5	102,9
январь–сентябрь	417,9	91,2	273,5	94,6
октябрь	52,4	101,0	34,1	109,2
ноябрь	55,9	100,6	37,8	102,2
декабрь	66,9	117,6	39,0	109,5
январь–декабрь	593,1	95,2	384,4	97,8
2021				
январь	40,0	103,0	28,3	110,0
февраль	48,8	106,4	32,2	108,0
март	58,1	98,0	37,4	99,0
I квартал	146,9	102,0	97,9	105,0
апрель	62,0	136,4	41,5	136,4
май	55,7	120,3	35,8	123,0
июнь	64,1	122,0	41,5	122,2
I полугодие	328,7	115,8	216,7	117,7
июль	56,8	109,4	38,1	106,4
август	58,7	93,2	39,4	94,3
сентябрь	61,9	98,0	43,4	107,0
январь–сентябрь	506,1	109,6	337,6	111,7
октябрь	60,9	100,5	42,3	107,1
ноябрь <sup>1)</sup>	62,3	97,2	43,9	101,3
декабрь	68,9	88,6	48,5	106,8
январь–декабрь	698,2	105,2	472,3	109,8

<sup>1)</sup> Данные уточнены за счет изменения предварительных ежемесячных данных, полученных от организаций, не относящихся к субъектам малого предпринимательства.

## ЛЕНИНГРАДСКАЯ ОБЛАСТЬ

*Продажа важнейших видов продукции и товаров оптовыми организациями  
(без субъектов малого предпринимательства) в январе–декабре 2021 года*

	Продано, тыс. т	В % к январю–декабрю 2020
Бензин автомобильный	85,4	103,0
Топливо дизельное	261,0	87,4
Крупа	9,0	88,2
Соль пищевая	2,3	98,7
Изделия макаронные и аналогичные мучные изделия	8,3	89,3
Масла растительные	11,4	83,7
Молоко, кроме сырого	1,4	108,1
Мука	7,9	86,7
Мясо и мясо птицы, кроме субпродуктов	47,4	1,7 п.
Сахар белый свекловичный или тростниковый в твердом состоянии без вкусоароматических или красящих добавок	10,4	102,6

*Запасы угля и топочного мазута  
у потребителей по состоянию на 1 января 2022 года*

	Уголь		Топочный мазут	
	тыс. тонн	в % к 1 января 2021	тыс. тонн	в % к 1 января 2021
Всего	36,8	78,7	51,4	95,1
в том числе по потребителям с основным видом деятельности:				
Добыча полезных ископаемых	–	–	–	–
Обрабатывающие производства	9,9	79,4	8,4	88,3
из них производство:				
бумаги и бумажных изделий	–	–	3,8	98,9
химических веществ и химических продуктов	0,3	1,4 п.	–	–
прочей неметаллической минеральной продукции	3,8	48,2	2,5	65,4
металлургическое	5,8	124,3	2,1	126,3
Обеспечение электрической энергией, газом и паром; кондиционирование воздуха	15,3	85,5	38,0	92,5
Транспортировка и хранение	0,3	69,2	4,7	152,7
Деятельность гостиниц и предприятий общественного питания	0,1	22,8	–	–
Прочие потребители	11,1	72,8	0,3	76,8
Из строки "всего":				
Жилищно-коммунальное хозяйство; деятельность домашних хозяйств как работодателей	7,7	62,8	0,3	76,6
Котельные – всего	25,0	79,0	8,5	78,5
из них котельные жилищно- коммунального хозяйства мощностью до 100 Гкал/час	22,1	84,5	4,1	100,1

## ПОТРЕБИТЕЛЬСКИЙ РЫНОК

### Розничная торговля

Оборот розничной торговли в январе–декабре 2021 года составил 569,1 млрд. рублей, что в сопоставимых ценах на 11,0% больше, чем в соответствующем периоде прошлого года, в декабре 2021 года, соответственно, 56,2 млрд. рублей (на 13,0% больше).

#### Динамика оборота розничной торговли

	2020		2021	
	млрд. рублей	в % к соответствующему периоду предыдущего года	млрд. рублей	в % к соответствующему периоду предыдущего года
январь	35,5	109,2	39,5	106,4
февраль	35,3	111,4	38,7	104,0
март	40,9	115,1	43,3	100,4
I квартал	111,7	112,0	121,5	103,4
апрель	33,2	92,5	43,3	124,0
май	37,2	95,1	46,7	118,7
июнь	40,0	99,8	49,5	116,3
I полугодие	222,1	103,5	261,0	111,4
июль	44,7	107,3	53,2	112,1
август	44,7	107,8	52,2	109,4
сентябрь	41,1	108,8	48,9	111,4
январь–сентябрь	352,6	105,1	415,3	111,3
октябрь	42,3	113,2	49,8	108,7
ноябрь	40,8	110,1	47,8	108,0
декабрь	46,0	110,6	56,2	113,0
январь–декабрь	481,7	106,7	569,1	111,0

#### Прирост (снижение) оборота розничной торговли (нарастающим итогом, в % к соответствующему периоду предыдущего года)

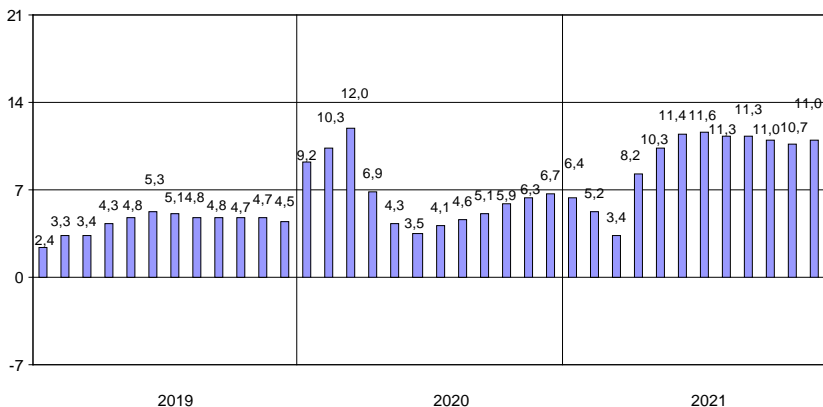

Формирование оборота розничной торговли в январе–декабре 2021 года

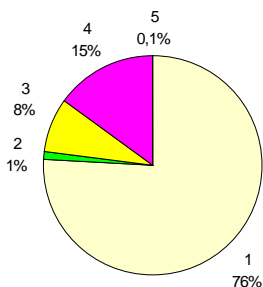

- 1 – коммерческие предприятия, не относящиеся к субъектам малого и среднего предпринимательства
- 2 – средние предприятия
- 3 – малые предприятия
- 4 – индивидуальные предприниматели, торгующие вне рынков
- 5 – продажа товаров на розничных рынках и ярмарках

В структуре оборота розничной торговли удельный вес оборота розничной торговли пищевыми продуктами, включая напитки, и табачными изделиями в январе–декабре 2021 года составил 44%, в январе–декабре 2020 года – 47%, непродовольственных товаров – 56% (53%).

Товарные запасы в организациях розничной торговли

на конец месяца

	2020			2021		
	млрд. рублей	в % к соответствующему месяцу предыдущего года	обеспеченность запасами в днях торговли	млрд. рублей	в % к соответствующему месяцу предыдущего года	обеспеченность запасами в днях торговли
январь	32,0	138,5	42	40,2	120,2	46
февраль	32,9	141,6	44	40,5	117,0	48
март	34,9	138,3	39	42,7	115,9	45
апрель	34,2	124,5	44	41,9	116,7	43
май	35,2	124,2	38	42,4	113,7	39
июнь	37,5	127,0	39	44,0	110,2	38
июль	37,9	124,2	37	45,1	111,9	37
август	38,0	120,4	37	47,4	117,0	39
сентябрь	38,5	118,4	42	49,0	119,0	43
октябрь	39,7	119,0	42	51,6	120,0	45
ноябрь	41,9	118,2	47	54,2	119,5	50
декабрь	40,9	122,0	38	52,4	118,5	40

## ЛЕНИНГРАДСКАЯ ОБЛАСТЬ

**Динамика оборота розничной торговли пищевыми продуктами, включая напитки, и табачными изделиями, непродовольственными товарами**

	Пищевые продукты, включая напитки, и табачные изделия			Непродовольственные товары		
	млрд. рублей	в % к		млрд. рублей	в % к	
		соответствующему периоду предыдущего года	предыдущему месяцу		соответствующему периоду предыдущего года	предыдущему месяцу
2020						
декабрь	20,9	108,1	117,3	25,1	112,7	107,2
январь-декабрь	226,4	109,1	х	255,3	104,7	х
2021						
январь	17,8	106,6	84,3	21,7	106,3	86,2
февраль	17,6	101,8	97,6	21,1	105,8	96,9
март	19,4	94,5	108,7	23,9	105,6	112,9
I квартал	54,8	100,5	х	66,7	105,9	х
апрель	19,5	95,5	99,7	23,8	1,6 п.	98,9
май	21,2	95,8	107,8	25,5	147,3	106,5
июнь	22,6	100,4	105,7	26,9	133,5	105,3
I полугодие	118,1	98,8	х	142,9	124,2	х
июль	24,0	106,3	105,8	29,2	117,2	108,0
август	21,8	101,9	91,5	30,4	115,3	103,2
сентябрь	20,1	103,8	91,7	28,8	117,1	95,0
январь-сентябрь	184,0	100,6	х	231,3	121,2	х
октябрь	21,3	104,7	103,7	28,5	111,7	97,9
ноябрь	20,7	105,0	95,7	27,1	110,3	94,9
декабрь	24,1	102,9	115,0	32,1	121,4	118,0
январь-декабрь	250,1	101,5	х	319,0	119,3	х

**Прирост (снижение) оборота розничной торговли пищевыми продуктами, включая напитки, и табачными изделиями, непродовольственными товарами (нарастающим итогом, в % к соответствующему периоду предыдущего года)**

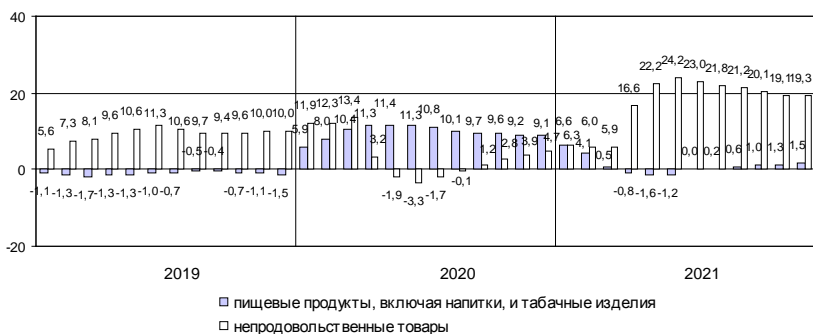

## ЛЕНИНГРАДСКАЯ ОБЛАСТЬ

Изъято из оборота отечественных и импортных товаров, поступивших на потребительский рынок области в январе–декабре 2021 года<sup>1)</sup>

в % к общему объему проинспектированных товаров

	Отечественные товары	Импортные товары
<i>Продовольственные товары</i>		
Мясо и мясо птицы (кроме субпродуктов)	2,3	–
Изделия колбасные, включая изделия колбасные для детского питания	0,9	–
Рыба и продукты рыбные переработанные (без рыбных консервов)	2,7	–
Масло сливочное, пасты масляные, масло топленое	0,9	–
Молоко, кроме сырого	3,0	–
Сыры	0,2	–
Кондитерские изделия	1,1	–
<i>Непродовольственные товары</i>		
Обувь	1,3	81,3
Одежда, кроме одежды из меха	0,7	1,2

<sup>1)</sup> По данным Территориального управления Федеральной службы по надзору в сфере защиты прав потребителей и благополучия человека.

**Общественное питание**

Оборот общественного питания в январе–декабре 2021 года составил 19,1 млрд. рублей, или 129,2% к соответствующему периоду прошлого года, в декабре, соответственно, 1,7 млрд. рублей (119,8%).

*Динамика оборота общественного питания*

	2020		2021	
	<i>млн. рублей</i>	<i>в % к соответствующему периоду предыдущего года</i>	<i>млн. рублей</i>	<i>в % к соответствующему периоду предыдущего года</i>
январь	1487	94,6	1321	90,8
февраль	1476	97,6	1298	89,5
март	1440	90,7	1395	96,6
I квартал	4403	94,3	4014	92,3
апрель	771	48,4	1619	2,1 р.
май	777	48,0	1732	2,1 р.
июнь	892	55,1	1715	1,9 р.
I полугодие	6843	72,0	9080	132,6
июль	1093	66,7	1801	1,6 р.
август	1337	78,4	1796	130,5
сентябрь	1336	82,2	1612	115,2
январь-сентябрь	10609	73,3	14289	133,1
октябрь	1365	91,3	1668	116,5
ноябрь	1193	79,5	1502	119,8
декабрь	1329	80,1	1673	119,8
январь-декабрь	14496	75,8	19132	129,2



**Платные услуги населению**

Объем платных услуг, оказанных населению, в январе–декабре 2021 года составил 93 млрд. рублей и в сопоставимых ценах увеличился по сравнению с январем–декабром 2020 года на 11,2%.

*Динамика объема платных услуг населению*

	2020		2021	
	млн. рублей	в % к соответствующему периоду предыдущего года	млн. рублей	в % к соответствующему периоду предыдущего года
январь	7440	103,5	7633	99,9
февраль	7419	104,4	7663	100,5
март	7559	103,8	7960	102,3
I квартал	22418	103,9	23256	100,8
апрель	5239	72,2	7837	144,0
май	5935	83,8	7670	124,8
июнь	6217	90,3	7700	117,8
I полугодие	39809	90,9	46463	112,6
июль	6465	91,9	7428	110,1
август	6333	92,9	7386	111,9
сентябрь	6475	96,2	7467	111,1
январь–сентябрь	59082	91,0	68744	112,1
октябрь	6822	97,1	7798	109,8
ноябрь	6957	97,0	7971	109,6
декабрь	7541	97,4	8489	107,4
январь–декабрь	80402	94,1	93002	111,2

*Объем платных услуг населению по видам в январе–декабре 2021 года*

	Млн. рублей	В % к	
		итогу	январю–декабрю 2020
Всего	93002	100	111,2
из них:			
бытовые	8278	8,9	131,9
транспортные	11089	11,9	126,9
почтовой связи и курьерские	1406	1,5	109,5
телекоммуникационные	2968	3,2	98,3
жилищные	13022	14,0	101,3
коммунальные	36202	38,9	104,2
учреждений культуры	884	1,0	130,9
туристических агентств, туроператоров и прочие услуги по бронированию и сопутствующие им услуги	398	0,4	128,7
услуги гостиниц и аналогичные услуги по предоставлению временного жилья	1204	1,3	94,6
физической культуры и спорта	998	1,1	137,1
медицинские	6371	6,9	108,6
специализированных коллективных средств размещения	839	0,9	144,7
ветеринарные	666	0,7	126,9
юридические	1614	1,7	111,1
системы образования	4845	5,2	127,6
услуги, предоставляемые гражданам пожилого возраста и инвалидам	234	0,3	122,5
прочие платные услуги	1984	2,1	1,6 р.

Из общего объема платных услуг 11,4% оказано физическими лицами.

Структура платных услуг населению в январе–декабре 2021 года

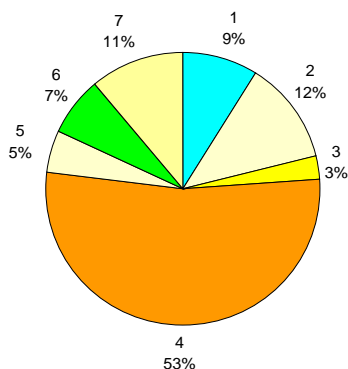

- |                          |                         |
|--------------------------|-------------------------|
| 1 – бытовые              | 5 – системы образования |
| 2 – транспортные         | 6 – медицинские         |
| 3 – телекоммуникационные | 7 – другие              |
| 4 – жилищно-коммунальные |                         |

Структура и объем бытовых услуг населению в январе–декабре 2021 года

	Млн. рублей	В % к	
		итогу	январю–декабрю 2020
Всего	8278	100	131,9
из них:			
ремонт, окраска и пошив обуви	161	1,9	98,9
ремонт и пошив швейных, меховых и кожаных изделий, головных уборов и изделий текстильной галантереи, ремонт, пошив и вязание трикотажных изделий	239	2,9	90,8
ремонт и техническое обслуживание бытовой радиоэлектронной аппаратуры, бытовых машин и приборов, ремонт и изготовление металлоизделий	553	6,7	131,7
техобслуживание и ремонт транспортных средств, машин и оборудования	1845	22,3	1,5 р.
изготовление и ремонт мебели	99	1,2	101,7
химическая чистка и крашение, услуги прачечных	94	1,1	112,7
ремонт и строительство жилья и других построек	2145	25,9	135,7
услуги фотоателье	145	1,8	1,5 р.
услуги бань и душевых	466	5,6	105,9
услуги парикмахерских	816	9,9	1,8 р.
услуги предприятий по прокату	195	2,4	1,5 р.
ритуальные услуги	848	10,2	102,1
прочие виды бытовых услуг	672	8,1	1,5 р.

Из общего объема бытовых услуг 34,0% оказано физическими лицами.

## ИНВЕСТИЦИИ

### Финансовые вложения организаций

Общий объем финансовых вложений организаций (без субъектов малого предпринимательства) в январе–сентябре 2021 года составил 718,9 млрд. рублей, в том числе на долгосрочные финансовые вложения приходилось 17,5 млрд. рублей или 2,4%.

*Структура финансовых вложений, дохода в январе–сентябре 2021 года*

	Поступило		Накоплено на конец сентября 2021, млрд. рублей	Доход, млрд. рублей
	млрд. рублей	в % к итогу		
Финансовые вложения организаций	718,9	100	196,2	3,6
в том числе:				
долгосрочные	17,5	2,4	110,7	1,3
в том числе:				
в паи и акции и другие формы участия в капитале	1,6	0,2	75,6	0,6
в долговые ценные бумаги и депозитные сертификаты	1,5	0,2	2,3	0,2
предоставленные займы	14,4	2,0	32,1	0,5
банковские вклады	–	–	... <sup>1)</sup>	–
прочие	... <sup>1)</sup>	... <sup>1)</sup>	0,7	... <sup>1)</sup>
краткосрочные	701,4	97,6	85,5	2,3
в том числе:				
в паи и акции и другие формы участия в капитале	1,6	0,2	4,2	... <sup>1)</sup>
в долговые ценные бумаги и депозитные сертификаты	0,5	0,1	3,5	0,1
предоставленные займы	179,5	25,0	40,6	1,4
банковские вклады	519,4	72,2	34,7	0,7
прочие	0,4	0,1	2,4	0,0

<sup>1)</sup> Данные не публикуются в целях обеспечения конфиденциальности первичных статистических данных, полученных от организаций, в соответствии с Федеральным Законом от 29.11.2007 №282-ФЗ.

**Инвестиции в нефинансовые активы**

*Структура инвестиций в нефинансовые активы в январе–сентябре*

в % к общему объему инвестиций

	2021	2020
Инвестиции	100	100
в том числе в:		
основной капитал	99,8	99,9
непроизведенные нефинансовые активы	0,2	0,1

**Инвестиции в основной капитал организаций**

*Инвестиции в основной капитал*

	Всего, млрд. рублей	В % к соответствующему периоду предыдущего года
2020 <sup>1)</sup>	405,3	93,1
2021		
январь-март	57,2	122,1
январь-июнь	139,5	104,8
январь-сентябрь	248,0	100,8

**Видовая структура инвестиций  
в основной капитал в январе–сентябре 2021 года**

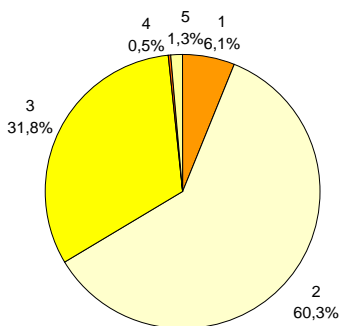

- 1 – жилые здания и помещения
- 2 – здания (кроме жилых) и сооружения, расходы по улучшению земель
- 3 – машины и оборудование, включая хозяйственный инвентарь и другие объекты
- 4 – объекты интеллектуальной собственности
- 5 – прочие

<sup>1)</sup> Уточнено в соответствии со второй оценкой на Федеральном уровне.

## ЛЕНИНГРАДСКАЯ ОБЛАСТЬ

*Инвестиции в основной капитал организаций  
по видам экономической деятельности в январе–сентябре 2021 года  
(без субъектов малого предпринимательства)*

	Исполь- зовано, млн. руб.	В % к январю- сентябрю 2020	В % к итогу январь- сентябрь 2021	справочно: январь- сентябрь 2020
Всего	224380	110,3	100	100
сельское, лесное хозяйство, охота, рыболовство и рыбоводство	6749	65,7	3,0	4,9
добыча полезных ископаемых	1205	2,2 п.	0,5	0,3
обрабатывающие производства	70211	1,6 п.	31,3	21,7
из них производство:				
пищевых продуктов	3364	35,9	1,5	4,6
напитков	135	80,6	0,1	0,1
табачных изделий	... <sup>1)</sup>	72,9	... <sup>1)</sup>	... <sup>1)</sup>
текстильных изделий	... <sup>1)</sup>	22,2	... <sup>1)</sup>	... <sup>1)</sup>
одежды	8	144,6	0,0	0,0
обработка древесины и производство изделий из дерева и пробки, кроме мебели, производство изделий из соломки и материалов для плетения	327	82,1	0,1	0,2
бумаги и бумажных изделий	2096	96,6	0,9	1,0
деятельность полиграфическая и копирование носителей информации	422	2,9 п.	0,2	0,1
кокса и нефтепродуктов	10128	2,1 п.	4,5	2,3
химических веществ и химических продуктов	40489	2,9 п.	18,0	6,9
лекарственных средств и материалов, применяемых в медицинских целях	561	94,9	0,3	0,3
резиновых и пластмассовых изделий	760	1,8 п.	0,3	0,2
прочей неметаллической минеральной продукции	2917	98,7	1,3	1,4
металлургическое	400	4,3 п.	0,2	0,0
готовых металлических изделий, кроме машин и оборудования	2885	1,4 п.	1,3	1,0
компьютеров, электронных и оптических изделий	99	63,8	0,0	0,1
электрического оборудования	303	114,7	0,1	0,1
машин и оборудования, не включенных в другие группировки	728	69,4	0,3	0,5
автотранспортных средств, прицепов и полуприцепов	587	115,0	0,3	0,2
прочих транспортных средств и оборудования	611	77,1	0,3	0,4
мебели	92	3,7 п.	0,0	0,0
прочих готовых изделий	21	145,1	0,0	0,0
ремонт и монтаж машин и оборудования	86	59,6	0,0	0,1

<sup>1)</sup> Данные не публикуются в целях обеспечения конфиденциальности первичных статистических данных, полученных от организаций, в соответствии с Федеральным Законом от 29.11.2007 №282-ФЗ.

## ЛЕНИНГРАДСКАЯ ОБЛАСТЬ

(окончание)

	Исполь- зовано, млн. руб.	В % к январю- сентябрю 2020	В % к итогу	
			январь- сентябрь 2021	справочно: январь- сентябрь 2020
обеспечение электрической энергией, газом и паром; кондиционирование воздуха	28659	83,9	12,8	16,8
водоснабжение; водоотведение, организация сбора и утилизации отходов, деятельность по ликвидации загрязнений	1366	90,5	0,6	0,7
строительство	3177	127,8	1,4	1,2
торговля оптовая и розничная; ремонт автотранспортных средств и мотоциклов	8035	1,9 р.	3,6	2,1
транспортировка и хранение	74075	110,5	33,0	32,9
деятельность гостиниц и предприятий общественного питания	394	19,4	0,2	1,0
деятельность в области информации и связи	2068	81,4	0,9	1,2
деятельность финансовая страховая	80	5,4	0,0	0,7
деятельность по операциям с недвижимым имуществом	13525	90,4	6,0	7,3
деятельность профессиональная, научная и техническая	5919	81,9	2,6	3,5
деятельность административная и сопутствующие дополнительные услуги	458	1,7 р.	0,2	0,1
государственное управление и обеспечение военной безопасности; социальное обеспечение	2076	52,2	0,9	2,0
образование	2277	67,8	1,0	1,6
деятельность в области здравоохранения и социальных услуг	2417	95,4	1,1	1,2
деятельность в области культуры, спорта, организации досуга и развлечений	1590	110,5	0,7	0,7
предоставление прочих видов услуг	100	2,8 р.	0,0	0,0

*Структура инвестиций в основной капитал и произведенные нефинансовые активы по источникам финансирования в январе–сентябре 2021 года (без субъектов малого предпринимательства)*

млн. рублей

	<i>Инвестиции в основной капитал</i>	<i>В % к итогу</i>	<i>Справочно: январь-сентябрь 2020 в % к итогу</i>	<i>Инвестиции в произведенные нефинансовые активы</i>
Всего	224380	100	100	401
в том числе по источникам финансирования:				
собственные средства	100999	45,0	45,0	349
привлеченные средства	123381	55,0	55,0	52
в том числе:				
кредиты банков	30543	13,6	4,2	... <sup>1)</sup>
заемные средства других организаций	18507	8,2	5,1	... <sup>1)</sup>
инвестиции из-за рубежа	56	0,0	0,5	–
бюджетные средства	29907	13,3	15,4	36
в том числе из:				
федерального бюджета	21079	9,4	9,2	... <sup>1)</sup>
бюджетов субъектов федерации	6839	3,0	4,8	
из местных бюджетов	1988	0,9	1,4	
средства внебюджетных фондов	121	0,1	0,2	–
средства организаций и населения, привлеченные для долевого строительства	7903	3,5	5,3	x
из них средства населения	7903	3,5	5,3	x
прочие	36345	16,2	24,5	–

<sup>1)</sup> Данные не публикуются в целях обеспечения конфиденциальности первичных статистических данных, полученных от организаций, в соответствии с Федеральным Законом от 29.11.2007 №282-ФЗ.

**ЦЕНЫ**

Индексы цен и тарифов в 2021 году

в % к предыдущему месяцу

	Индекс потребительских цен	Индекс цен производителей промышленных товаров	Сводный индекс цен на продукцию (затраты, услуги) инвестиционного назначения	Индекс цен производителей сельскохозяйственной продукции	Индекс тарифов на грузовые перевозки
Январь	100,5	100,1	99,9	101,6	103,5
Февраль	100,8	101,1	99,9	96,0	100,2
Март	100,9	100,4	100,5	101,1	100,1
Апрель	100,5	100,02	100,6	105,1	99,99
Май	100,7	102,0	100,1	102,6	100,0
Июнь	100,7	100,8	100,3	94,2	100,0
Июль	100,4	102,4	101,2	101,3	100,0
Август	100,1	101,3	100,5	99,7	100,0
Сентябрь	100,1	101,0	100,5	104,5	100,0
Октябрь	101,2	101,6	100,8	101,6	100,0
Ноябрь	101,0	99,0	100,9	102,4	100,0
Декабрь	100,7	99,9	100,9	102,5	100,0
Декабрь 2021 в % к декабрю 2020	108,0	110,0	106,3	112,8	103,7
Справочно: декабрь 2020 в % к декабрю 2019	104,1	104,9	103,0	100,3	103,3

**Темпы прироста (снижения) цен и тарифов в декабре (в % к декабрю предыдущего года)**

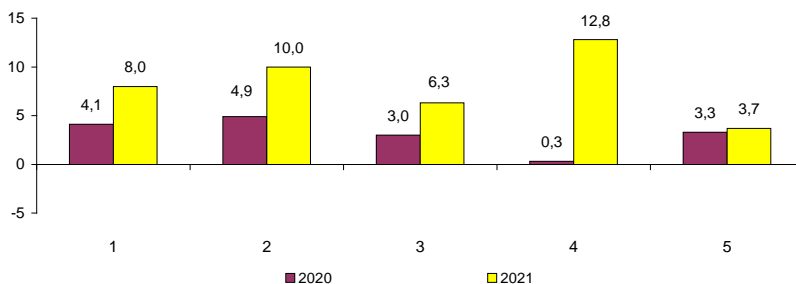

- 1 – индекс потребительских цен
- 2 – индекс цен производителей промышленных товаров
- 3 – сводный индекс цен на продукцию (затраты, услуги) инвестиционного назначения
- 4 – индекс цен производителей сельхозпродукции
- 5 – индекс тарифов на грузовые перевозки



**Потребительские цены**

*Динамика цен в потребительском секторе в 2021 году*

в % к предыдущему месяцу

	Индекс потреби- тельских цен	В том числе:		
		продовольст- венные товары	непродовольст- венные товары	платные услуги населению
Январь	100,5	101,1	100,3	99,9
Февраль	100,8	101,1	100,5	100,6
Март	100,9	101,2	100,7	100,6
Апрель	100,5	100,7	100,3	100,4
Май	100,7	100,9	100,9	100,3
Июнь	100,7	100,8	100,4	100,9
Июль	100,4	99,9	100,5	100,9
Август	100,1	99,8	100,5	100,3
Сентябрь	100,1	100,4	100,3	99,7
Октябрь	101,2	102,3	100,7	100,1
Ноябрь	101,0	101,5	100,5	100,9
Декабрь	100,7	101,1	100,3	100,6
Декабрь 2021 в % к декабрю 2020	108,0	111,4	106,1	105,2
Справочно: декабрь 2020 в % к декабрю 2019	104,1	105,1	103,5	103,3

**Темпы роста цен  
(в % к декабрю предыдущего года)**

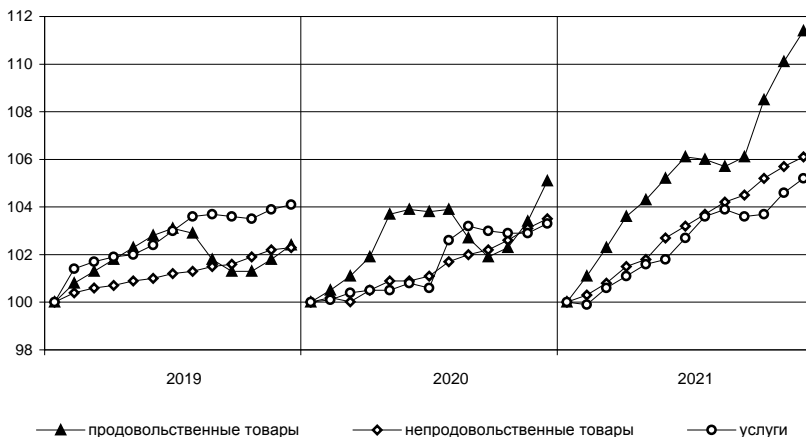

**Максимальное и минимальное изменение цен  
на отдельные продовольственные товары в декабре 2021 года**

в % к декабрю предыдущего года

Наименование группы	Индекс цен в среднем по группе	Максимальное и минимальное изменение цен внутри группы	
		товары	индекс цен
Мясо и птица	120,2	Куры охлажденные и мороженые	132,8
		Свинина бескостная	109,0
Колбасные изделия и продукты из мяса и птицы	111,5	Кулинарные изделия из птицы	115,8
		Колбаса сырокопченая	108,0
Рыба	113,8	Рыба соленая, маринованная, копченая	119,4
		Филе рыбное	109,1
Масло и жиры	112,0	Маргарин	119,4
		Масло оливковое	108,4
Молоко и молочная продукция	106,0	Сливки питьевые	110,1
		Смеси сухие молочные для детского питания	101,0
Сыры	109,2	Сыры плавленые	109,7
		Национальные сыры и брынза	104,9
Кондитерские изделия	110,1	Печенье	115,1
		Шоколад	103,4
Хлеб и хлебобулочные изделия	108,6	Хлебобулочные изделия из пшеничной муки I сорта	111,3
		Булочные изделия сдобные штучные	104,6
Крупы и бобовые	114,1	Крупа гречневая	123,8
		Пшено	93,1
Картофель	161,0	Картофель	1,6 р.
Овощи	127,6	Капуста белокочанная	2,9 р.
		Огурцы свежие	98,3
Фрукты и цитрусовые	106,0	Сухофрукты	132,3
		Апельсины	95,9
Алкогольные напитки	102,6	Вино виноградное столовое	107,3
		Водка	98,6

В 2021 году из плодоовощной продукции свёкла подорожала в 1,8 р., морковь – в 1,5 р., рост цен отмечен на чеснок – 49,4%, зелень свежую – 21,2, лук репчатый – 18,8, помидоры – 9,6%.

Прирост цен на печень говяжью составил – 31,1%, майонез – 24,4, свинину (кроме бескостного мяса) – 22,3, окорочка куриные – 20,6, яйца – 20,5, рыбу соленую, маринованную, копченую – 19,4, муку пшеничную – 17,3, икру лососевых рыб – 16,7, сахар-песок – 15,3, масло подсолнечное – 9,8. Отмечалось снижение цен на водку – 1,4%.

## ЛЕНИНГРАДСКАЯ ОБЛАСТЬ

*Максимальное и минимальное изменение цен  
на отдельные непродовольственные товары в декабре 2021 года*

в % к декабрю предыдущего года

Наименование группы	Индекс цен в среднем по группе	Максимальное и минимальное изменение цен внутри группы	
		товары	индекс цен
Ткани	102,2	Ткани хлопчатобумажные	103,6
		Ткань шерстяная и полушерстяная	100,3
Одежда	101,4	Пеленки для новорожденных	106,3
		Платье женское из смесовых тканей	97,4
Трикотажные изделия	102,4	Трусы мужские	105,7
		Костюм спортивный для детей школьного возраста	99,2
Чулочно-носочные изделия	105,8	Носки женские	111,4
		Колготки детские	100,7
Обувь	101,4	Обувь домашняя для взрослых	108,1
		Туфли женские летние из натуральной кожи	98,4
Моющие и чистящие средства	110,2	Мыло хозяйственное	119,1
		Дезинфицирующее средство для поверхностей	102,0
Парфюмерно-косметические товары	104,2	Крем для рук	109,5
		Туалетная вода	100,1
Галантерея	104,2	Щетка зубная	111,1
		Коляска для новорожденного	98,6
Табачные изделия	116,1	Сигареты с фильтром отечественные	117,1
		Сигареты с фильтром зарубежных торговых марок	114,3
Мебель	106,9	Шкаф для платья и белья	117,7
		Шкаф навесной кухонный	102,4
Посуда	108,1	Чашка чайная с блюдцем	117,7
		Кастрюля	104,1
Электротовары	103,5	Пылесос	110,2
		Миксер, блендер	96,0
Бумажно-беловые и канцелярские товары	109,5	Тетрадь школьная	119,0
		Подгузники детские бумажные (памперсы)	101,4
Печатные издания	106,8	Учебник	110,4
		Книга	103,6
Телерадиотовары	107,6	Телевизор	108,2
		Флеш-накопитель USB	96,1
Персональные компьютеры и средства связи	97,4	Монитор для настольного компьютера	122,1
		Наушники беспроводные	87,7
Строительные материалы	121,2	Плиты древесностружечные	157,4
		Обои виниловые	94,6
Медикаменты	100,9	Бромгексин	119,8
		Амоксициллин с клавулановой кислотой	79,8

*Изменение цен на рынке автомобильного топлива в декабре 2021 года*

	Средние цены, в рублях за 1 литр	В % к	
		ноябрю 2021	декабрю 2020
Бензин	50,46	101,1	108,5
марки АИ-92	47,17	101,2	108,2
марки АИ-95	50,86	101,0	108,5
марки АИ-98	59,74	101,1	109,4
Дизельное топливо	54,36	103,4	111,0

**Изменение цен на автомобильное топливо  
(в % к декабрю предыдущего года)**

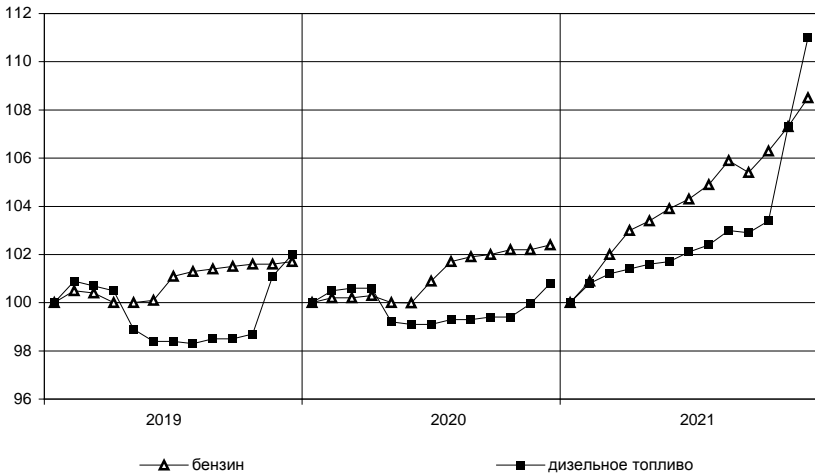

## ЛЕНИНГРАДСКАЯ ОБЛАСТЬ

### Максимальное и минимальное изменение цен и тарифов на отдельные виды платных услуг в декабре 2021 года

в % к декабрю предыдущего года

Наименование группы	Индекс цен и тарифов в среднем по группе	Максимальное и минимальное изменение цен внутри группы	
		товары	индекс цен
Медицинские услуги	103,6	Удаление зуба	107,8
		Первичный прием у врача специалиста	99,7
Бытовые услуги	105,8	Замена элементов питания в наручных часах	113,7
		Выполнение обойных работ	103,2

В 2021 году стоимость поездки на отдых в Турцию выросла на 33,7%, абонентская плата за радиотрансляционную точку – на 33,3, авиаперелёты – на 17,6, ветеринарные услуги – на 21,4, абонентская плата за пакет услуг сотовой связи выросла на 14,9, стоимость проезда в поездах дальнего следования – на 14,8, стоимость проезда в городском пассажирском транспорте – на 4,0%.

### Цены и тарифы на жилищно-коммунальные услуги в декабре 2021 года

	В рублях	В % к	
		ноябрю 2021	декабрю 2020
Содержание и ремонт жилья в государственном и муниципальном жилищных фондах, м <sup>2</sup>	28,66	100,0	104,4
Наем жилых помещений в государственном и муниципальном жилищных фондах, м <sup>2</sup>	7,85	100,0	113,7
Оплата эксплуатационных расходов в приватизированных квартирах, м <sup>2</sup>	28,66	100,0	102,9
Оплата эксплуатационных расходов в домах ЖСК, м <sup>2</sup>	24,91	100,0	102,9
Взносы на капитальный ремонт, м <sup>2</sup>	8,24	100,0	104,0
Обращение с твердыми коммунальными отходами, м <sup>2</sup> общей площади	5,57	100,0	103,3
Водоснабжение холодное по счетчикам, м <sup>3</sup>	30,02	100,0	103,4
Водоотведение по счетчикам, м <sup>3</sup>	32,51	100,0	103,4
Отопление, Гкал	2194,28	100,0	103,4
Водоснабжение горячее по счетчикам, м <sup>3</sup>	143,03	100,0	103,4
Электричество (в квартирах без электроплит), 100 кВт-ч	470,00	100,0	104,9
Газ сетевой, м <sup>3</sup>	6,95	100,0	102,2

**Цены производителей**

**Индексы цен производителей промышленных товаров**

Индекс цен производителей промышленных товаров в декабре 2021 года по сравнению с ноябрем 2021 года составил 99,9%, с декабрем 2020 года – 110,0%.

*Индексы цен производителей промышленных товаров по отдельным видам экономической деятельности*

	Декабрь 2021 в % к		Справочно: декабрь 2020 в % к декабрю 2019
	ноябрю 2021	декабрю 2020	
Лесозаготовки	101,1	139,8	106,9
Добыча полезных ископаемых	98,7	107,3	100,3
Обрабатывающие производства	100,2	110,6	105,3
из них производство:			
пищевых продуктов	99,95	118,0	108,3
напитков	100,0	100,4	117,3
одежды	100,6	103,5	107,5
обработка древесины и производство изделий из дерева и пробки, кроме мебели, изделий из соломки и материалов для плетения	98,4	140,6	107,2
бумаги и бумажных изделий	100,02	114,6	103,6
химических веществ и химических продуктов	100,1	104,7	110,9
резиновых и пластмассовых изделий	100,1	105,4	103,9
прочей неметаллической минеральной продукции	101,2	109,6	102,0
готовых металлических изделий, кроме машин и оборудования	100,0	129,3	131,1
электрического оборудования	96,4	101,0	99,4
машин и оборудования, не включенных в другие группировки	101,0	100,6	105,7
автотранспортных средств, прицепов и полуприцепов	100,4	111,1	108,7
мебели	100,0	147,5	100,7
Обеспечение электрической энергией, газом и паром; кондиционирование воздуха	98,9	108,2	102,6
в том числе:			
производство, передача и распределение электроэнергии	98,7	108,1	102,1
производство, передача и распределение пара и горячей воды; кондиционирование воздуха	100,0	109,6	104,3

**Изменение средних цен производителей на электроэнергию  
(в % к декабрю предыдущего года)**

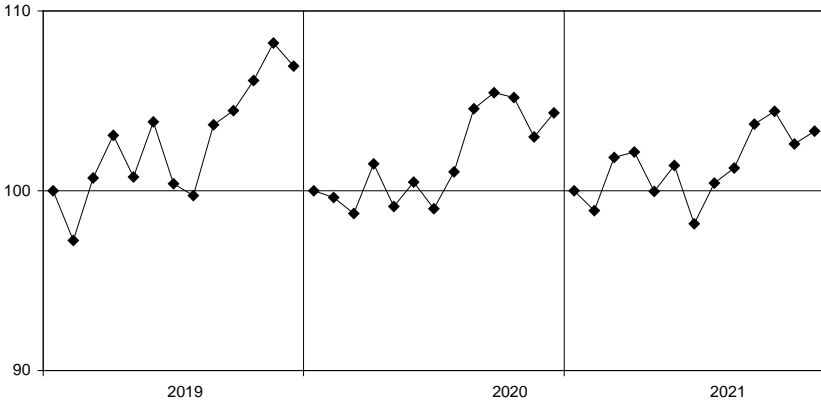

**Средние цены производителей на электроэнергию в 2021 году**

	<i>В рублях за тыс. кВт-ч</i>
январь	4070,59
февраль	4205,53
март	4223,65
апрель	4098,08
май	4342,39
июнь	4073,92
июль	4141,82
август	4314,86
сентябрь	4377,90
октябрь	4278,63
ноябрь	4320,24
декабрь	4335,65

**Индексы цен на продукцию инвестиционного назначения**

Сводный индекс цен на продукцию (затраты, услуги) инвестиционного назначения в декабре 2021 года по сравнению с декабрем 2020 года составил 106,3%.

*Индексы цен строительной продукции*

в % к предыдущему месяцу

	Сводный индекс цен на продукцию (затраты, услуги) инвестиционного назначения	В том числе индексы цен:		
		производителей на строительную продукцию	на приобретение машин и оборудования инвестиционного назначения	на прочую продукцию (затраты, услуги) инвестиционного назначения
Январь	99,9	99,8	100,4	100,2
Февраль	99,9	99,8	100,4	97,0
Март	100,5	100,6	100,3	101,1
Апрель	100,6	100,3	101,2	104,9
Май	100,1	100,3	99,6	102,2
Июнь	100,3	100,8	99,7	95,9
Июль	101,2	101,2	101,3	101,6
Август	100,5	100,7	100,1	99,9
Сентябрь	100,5	100,5	100,2	103,3
Октябрь	100,6	100,8	100,0	101,2
Ноябрь	100,9	101,0	100,6	102,1
Декабрь	100,9	100,9	100,7	101,6
Декабрь 2021 в % к декабрю 2020	106,3	106,9	104,6	111,2
Справочно: декабрь 2020 в % к декабрю 2019	103,0	99,2	109,2	103,8

*Индексы цен приобретения по отдельным группам строительных материалов*

	Декабрь 2021 в % к декабрю 2020	Справочно: декабрь 2020 в % к декабрю 2019
Цементы общестроительные	119,6	103,5
Сталь арматурная	133,3	115,0
Кабели и арматура кабельная	134,0	52,6
Бетон товарный	93,5	118,0
Растворы строительные	126,4	71,2
Щебень	97,6	94,7
Пески природные прочие	111,4	81,5



**Индексы тарифов на грузовые перевозки**

в % к предыдущему месяцу

	Индекс тарифов на грузовые перевозки	В том числе по видам транспорта:	
		автомобильный	трубопроводный
Январь	103,5	100,7	103,6
Февраль	100,2	104,1	100,0
Март	100,1	101,7	100,0
Апрель	99,99	99,8	100,0
Май	100,0	100,0	100,0
Июнь	100,0	99,9	100,0
Июль	100,0	99,96	100,0
Август	100,0	99,98	100,0
Сентябрь	100,0	99,99	100,0
Октябрь	100,0	99,9	100,0
Ноябрь	100,0	99,95	100,0
Декабрь	100,0	100,04	100,0
Декабрь 2021 в % к декабрю 2020	103,7	106,2	103,6
Справочно: декабрь 2020 в % к декабрю 2019	103,3	100,8	103,4

**Изменение тарифов на грузовые перевозки автомобильным транспортом и цен на бензин (в % к декабрю предыдущего года)**

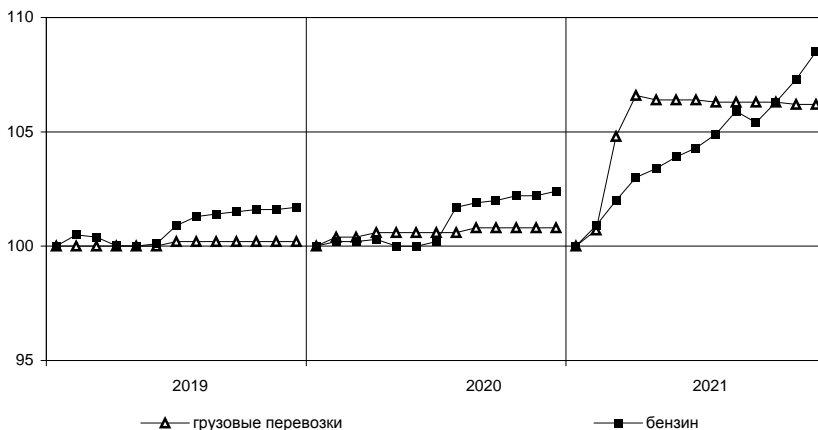

**Индексы тарифов на услуги связи для юридических лиц**

В IV квартале 2021 года по сравнению с III кварталом 2021 года индекс тарифов на услуги связи для юридических лиц составил 100,01%, с IV кварталом 2020 года – 102,9%.

**Изменение тарифов на услуги связи  
в IV квартале 2021 года (в % к IV кварталу 2020 года)**

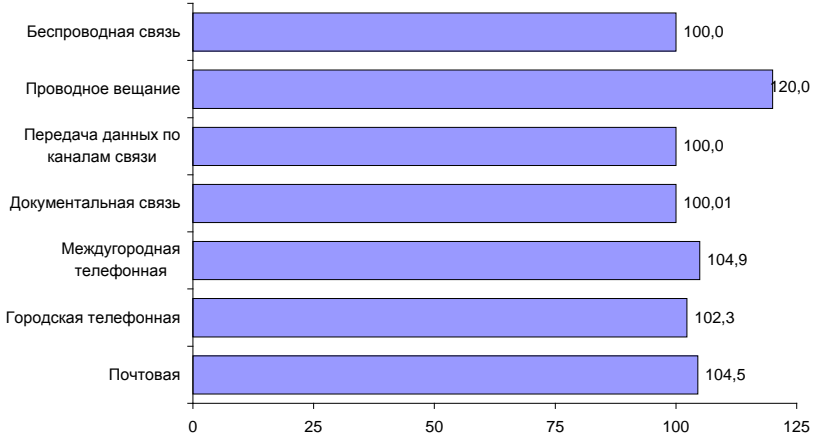

**Индексы цен производителей  
сельскохозяйственной продукции**

в % к предыдущему месяцу

	Продукция – всего	В том числе:				
		картофель	овощи	скот и птица	молоко	яйца
Январь	101,6	101,8	133,6	98,4	100,8	103,1
Февраль	96,0	97,5	100,4	97,5	90,5	97,6
Март	101,1	99,2	98,6	98,8	105,9	102,2
Апрель	105,1	104,4	81,6	109,7	100,1	106,7
Май	102,6	105,2	98,0	102,2	99,6	107,3
Июнь	94,2	99,8	92,8	98,5	98,1	80,9
Июль	101,3	100,0	83,8	104,5	103,0	94,9
Август	99,7	97,7	99,4	99,0	101,5	99,7
Сентябрь	104,5	99,8	107,8	106,4	99,8	104,6
Октябрь	101,6	102,4	108,0	100,3	100,2	105,9
Ноябрь	102,4	104,4	97,4	102,1	99,98	107,4
Декабрь	102,5	100,1	119,7	100,7	101,3	105,7
Декабрь 2021 в % к декабрю 2020	112,8	112,6	111,0	118,8	99,9	113,3
Справочно: декабрь 2020 в % к декабрю 2019	100,3	105,9	87,0	103,4	101,9	106,2

**Темпы прироста (снижения) цен производителей сельскохозяйственной продукции (в % к предыдущему месяцу)**

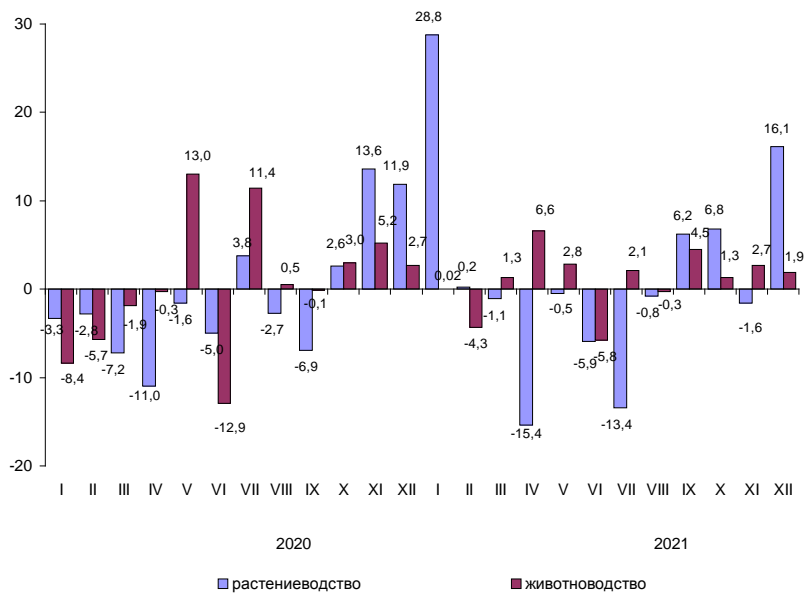

## РЫНОК ТРУДА

### Занятость и безработица

#### Численность работников организаций

В ноябре 2021 года в организациях (без субъектов малого предпринимательства) работало 392 тыс. человек. В структуре работающих 96,3% приходилось на штатных работников, на условиях совместительства – 1,7% и по договорам гражданско-правового характера – 2,0% от общего числа работающих.

#### Динамика численности работников организаций (без субъектов малого предпринимательства)

	Ноябрь 2021, тыс. человек	В % к		Январь- ноябрь 2021 в % к январю- ноябрю 2020	Справочно:		
		ноябрю 2020	октябрю 2021		ноябрь 2020 в % к ноябрю 2019	октяб- рю 2020	январь- ноябрь 2020 в % к январю- ноябрю 2019
Средняя численность работников организаций	392,2	100,8	100,1	101,5	99,3	99,9	102,5
в том числе:							
работников списочного состава (без внешних совместителей)	377,7	100,8	100,0	101,4	99,3	99,9	102,6
внешних совместителей <sup>1)</sup>	6,7	100,1	99,9	101,2	96,5	99,6	98,1
работников, выполнявших работы по договорам гражданско-правового характера <sup>1)</sup>	7,8	103,8	104,5	105,7	103,8	100,8	100,2

<sup>1)</sup> В эквиваленте полной занятости.

*Средняя численность работников организаций по видам экономической деятельности<sup>1)</sup> в ноябре 2021 года (без субъектов малого предпринимательства)*

	Всего работников		В том числе:			
	тыс. человек	в % к ноябрю 2020	итогу	работников	внешних	работников,
				списочного состава (без внешних совместителей)	совместителей	выполнявших работы по договорам гражданско-правового характера
Всего	392,2	100,8	100	377,7	6,7	7,8
в том числе по видам экономической деятельности:						
сельское, лесное хозяйство, охота, рыболовство и рыбоводство	16,3	96,5	4,2	15,7	0,2	0,4
добыча полезных ископаемых	3,8	97,0	1,0	3,6	0,0	0,2
обрабатывающие производства	89,0	100,1	22,7	87,6	0,5	1,0
обеспечение электрической энергией, газом и паром; кондиционирование воздуха	21,7	97,5	5,5	21,4	0,1	0,2
водоснабжение; водоотведение, организация сбора и утилизации отходов, деятельность по ликвидации загрязнений	6,8	101,9	1,8	6,5	0,1	0,2
строительство	22,0	94,2	5,6	21,5	0,2	0,3
торговля оптовая и розничная; ремонт автотранспортных средств и мотоциклов	39,0	106,2	9,9	38,6	0,3	0,1
транспортировка и хранение	34,6	105,2	8,8	33,9	0,2	0,5
деятельность гостиниц и предприятий общественного питания	4,2	105,1	1,1	4,2	0,0	0,0
деятельность в области информации и связи	2,3	95,5	0,6	2,1	0,0	0,1
деятельность финансовая и страховая	4,1	98,4	1,0	2,8	0,0	1,2

<sup>1)</sup> По «чистым» видам экономической деятельности.

## ЛЕНИНГРАДСКАЯ ОБЛАСТЬ

(окончание)

	Всего работников		В том числе:			
	тыс. человек	в % к ноябрю 2020	итогу	работников списочного состава (без внешних сов- местителей)		
				внешних работников, совмес- тителей	работников, выполнявших ра- боты по договорам	гражданско-право- вого характера
деятельность по операциям с недвижимым имуществом	5,3	101,6	1,4	4,8	0,2	0,4
деятельность профессиональная, научная и техническая	11,3	108,6	2,9	10,7	0,2	0,3
деятельность административная и сопутствующие дополнительные услуги	5,7	93,5	1,5	5,4	0,1	0,1
государственное управление и обеспечение военной безопасности; социальное обеспечение	29,6	100,5	7,5	28,0	0,2	1,4
образование	49,2	100,5	12,5	46,2	2,6	0,4
деятельность в области здравоохранения и социальных услуг	37,0	100,4	9,4	35,7	1,0	0,3
деятельность в области культуры, спорта, организации досуга и развлечений	9,1	104,1	2,3	7,9	0,7	0,6
предоставление прочих видов услуг	1,2	98,8	0,3	1,1	0,1	0,1

## Безработица

К концу декабря 2021 года в государственных учреждениях службы занятости населения состояло на учете 5,2 тыс. не занятых трудовой деятельностью граждан. В качестве безработных было зарегистрировано 4,4 тыс. человек, в том числе 3,3 тыс. человек получали пособие по безработице.

В декабре 2021 года статус безработного получили 0,9 тыс. человек (на 2,7 тыс. человек или в 4,1 раза меньше, чем в декабре 2020 года). Размеры трудоустройства безработных в декабре 2021 года были на 1,1 тыс. человек или в 3,0 раза меньше, чем в аналогичном периоде 2020 года, и составили 0,5 тыс. человек.

### *Динамика числа незанятых граждан, состоящих на учете в государственных учреждениях службы занятости населения*

	Число незанятых граждан, тыс. человек	на конец месяца		
		из них имеют статус безработного тыс. человек	в % к	
			предыдущему месяцу	соответствующему месяцу предыдущего года
<b>2020</b>				
январь	5,3	4,0	106,2	119,9
февраль	5,6	4,1	102,4	111,2
март	5,2	3,8	93,0	98,8
апрель	15,9	11,4	3,0 р.	3,0 р.
май	24,2	19,8	1,7 р.	5,5 р.
июнь	29,7	25,7	129,8	7,3 р.
июль	33,8	30,0	116,8	8,5 р.
август	36,4	32,7	108,8	8,9 р.
сентябрь	37,0	33,3	101,9	9,4 р.
октябрь	36,5	33,1	99,4	9,5 р.
ноябрь	34,5	31,1	94,1	8,6 р.
декабрь	32,5	30,2	96,9	8,1 р.
<b>2021</b>				
январь	30,6	27,4	90,8	6,9 р.
февраль	23,9	20,4	74,5	5,0 р.
март	16,7	12,8	62,8	3,4 р.
апрель	12,0	9,5	74,1	83,3
май	10,3	7,8	82,2	39,4
июнь	8,8	6,1	78,6	23,8
июль	9,0	5,9	96,4	19,7
август	8,5	5,7	96,4	17,4
сентябрь	8,4	5,3	92,7	15,9
октябрь	8,7	5,4	101,9	16,3
ноябрь	7,1	5,1	94,3	16,3
декабрь	5,2	4,4	87,0	14,6



**Движение численности безработных, зарегистрированных  
в государственных учреждениях службы занятости населения**

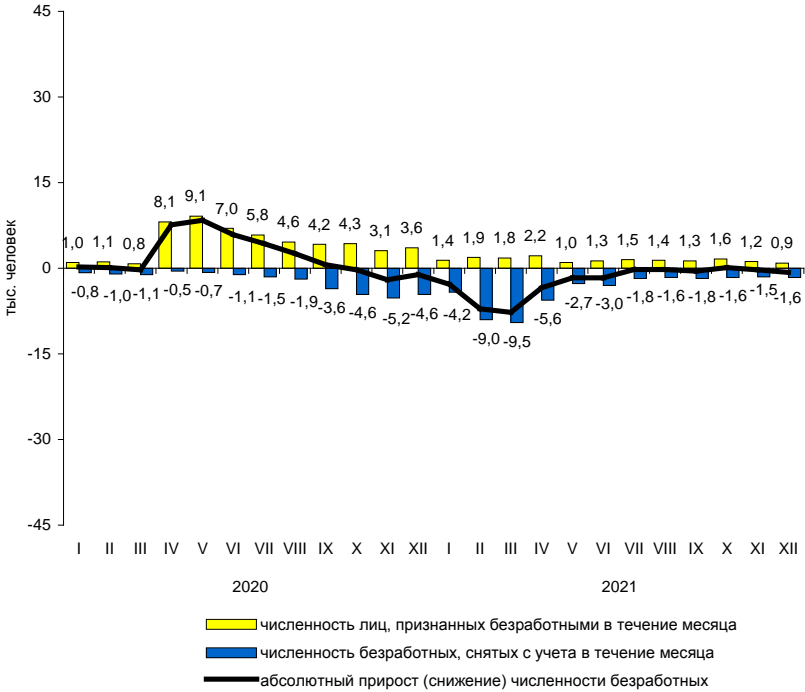

На конец декабря 2021 года уровень зарегистрированной безработицы составил 0,5% к численности рабочей силы, на конец декабря 2020 года – 3,1%.

**Потребность организаций в работниках**

К концу декабря 2021 года нагрузка незанятого населения, состоящего на учете в государственных учреждениях службы занятости населения, на одну заявленную вакансию составила 0,1 человека против 1,5 человека в конце декабря 2020 года.

*Динамика потребности организаций в работниках*

на конец месяца

	<i>Потребность организаций в работниках, заявленная в государственные учреждения службы занятости населения, тыс. человек</i>	<i>Нагрузка незанятого населения на одну заявленную вакансию</i>		
		<i>человек</i>	<i>в % к</i>	
			<i>предыдущему месяцу</i>	<i>соответствующему месяцу предыдущего года</i>
2020				
январь	18,6	0,3	1,5 р.	100,0
февраль	19,1	0,3	100,0	100,0
март	18,9	0,3	100,0	100,0
апрель	15,8	1,0	3,3 р.	3,3 р.
май	14,8	1,6	1,6 р.	8,0 р.
июнь	14,8	2,0	125,0	10,0 р.
июль	17,5	1,9	95,0	9,5 р.
август	18,6	2,0	105,3	10,0 р.
сентябрь	19,8	1,9	95,0	9,5 р.
октябрь	25,6	1,4	73,7	7,0 р.
ноябрь	25,6	1,4	100,0	7,0 р.
декабрь	22,1	1,5	107,1	7,5 р.
2021				
январь	22,2	1,4	93,3	4,7 р.
февраль	22,3	1,1	78,6	3,7 р.
март	24,4	0,7	63,6	2,3 р.
апрель	25,4	0,5	71,4	50,0
май	32,0	0,3	60,0	18,8
июнь	42,7	0,2	66,7	10,0
июль	41,8	0,2	100,0	10,5
август	53,8	0,2	100,0	10,0
сентябрь	53,0	0,2	100,0	10,5
октябрь	55,8	0,2	100,0	14,3
ноябрь	56,8	0,1	50,0	7,1
декабрь	54,7	0,1	100,0	6,7

**Заработная плата**

Средняя номинальная заработная плата, начисленная за ноябрь 2021 года, составила 51634 рубля. Реальная начисленная заработная плата, рассчитанная с учетом индекса потребительских цен, в ноябре 2021 года составила 98,4% к уровню октября 2021 года и 102,4% – к уровню ноября 2020 года.

*Динамика номинальной и реальной средней заработной платы*

	<i>Номинальная начисленная заработная плата в % к</i>		<i>Реальная начисленная заработная плата в % к</i>	
	<i>предыдущему месяцу</i>	<i>соответст- вующему месяцу предыдущего года</i>	<i>предыдущему месяцу</i>	<i>соответст- вующему месяцу предыдущего года</i>
2020				
январь	84,8	107,0	84,6	104,6
февраль	99,6	104,1	99,3	101,9
март	103,3	102,9	102,8	100,5
апрель	99,2	99,8	98,4	96,9
май	100,8	99,1	100,6	96,4
июнь	102,2	102,5	102,2	100,1
июль	101,7	103,5	100,9	100,5
август	95,4	100,1	95,6	97,0
сентябрь	100,4	104,2	100,7	101,1
октябрь	101,0	101,9	100,8	98,7
ноябрь	97,6	101,1	97,0	97,8
декабрь	125,3	106,3	124,2	102,2
2021				
январь	83,6	105,5	83,2	101,2
февраль	98,1	104,2	97,3	99,4
март	108,6	109,6	107,6	104,1
апрель	100,9	111,5	100,4	106,2
май	99,5	110,1	98,8	104,3
июнь	99,4	107,3	98,7	100,9
июль	101,9	107,5	101,5	101,5
август	95,9	108,0	95,8	101,6
сентябрь	100,6	108,2	100,5	101,4
октябрь	101,6	108,8	100,4	101,0
ноябрь	99,4	110,8	98,4	102,4

**Прирост (снижение) средней номинальной  
и реальной начисленной заработной платы  
(в % к соответствующему месяцу предыдущего года)**

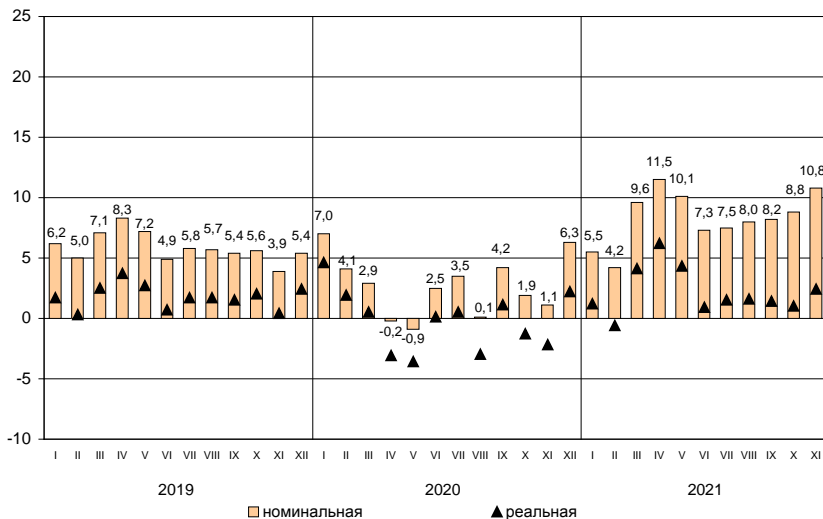

**Средняя начисленная заработная плата  
по видам экономической деятельности<sup>1)</sup>**

в расчете на одного работника

	Ноябрь 2021, рублей	В % к		
		октябрю 2021	ноябрю 2020	среднему уровню
Всего	51634	99,4	110,8	100
в том числе				
по видам экономической деятельности:				
сельское, лесное хозяйство, охота, рыболовство и рыбоводство	40683	94,6	107,5	78,8
добыча полезных ископаемых	54247	100,3	119,5	105,1
обрабатывающие производства	61199	99,2	113,2	118,5
обеспечение электрической энергией, газом и паром; кондиционирование воздуха	62614	100,1	106,8	121,3
водоснабжение; водоотведение, организация сбора и утилизации отходов, деятельность по ликвидации загрязнений	41284	102,3	113,5	80,0
строительство	55747	98,3	112,3	108,0
торговля оптовая и розничная; ремонт автотранспортных средств и мотоциклов	43716	102,3	118,8	84,7
транспортировка и хранение	50708	96,3	109,4	98,2
из них:				
деятельность сухопутного и трубопроводного транспорта	45469	94,4	106,0	88,1
деятельность водного транспорта	92836	94,5	110,3	1,8 п.
складское хозяйство и вспомогательная транспортная деятельность	57738	97,7	112,5	111,8
деятельность почтовой связи и курьерская деятельность	25935	97,4	102,1	50,2
деятельность гостиниц и предприятий общественного питания	26564	107,2	112,1	51,4
деятельность в области информации и связи	48694	105,6	121,6	94,3
деятельность финансовая и страховая	68682	93,0	118,1	133,0
деятельность по операциям с недвижимым имуществом	35332	100,0	112,3	68,4
деятельность профессиональная, научная и техническая	75341	99,8	113,9	145,9
деятельность административная и сопутствующие дополнительные услуги	32046	98,6	116,1	62,1
государственное управление и обеспечение военной безопасности; социальное обеспечение	52634	101,5	107,0	101,9
образование	47724	102,4	107,0	92,4
деятельность в области здравоохранения и социальных услуг	49627	95,2	100,2	96,1
деятельность в области культуры, спорта, организации досуга и развлечений	47118	102,8	105,3	91,3
предоставление прочих видов услуг	30487	99,0	108,3	59,0

<sup>1)</sup> По «чистым» видам экономической деятельности.

**Отношение средней начисленной заработной платы по отдельным видам экономической деятельности<sup>1)</sup> к среднему уровню по Ленинградской области в ноябре 2021 года (в %)**

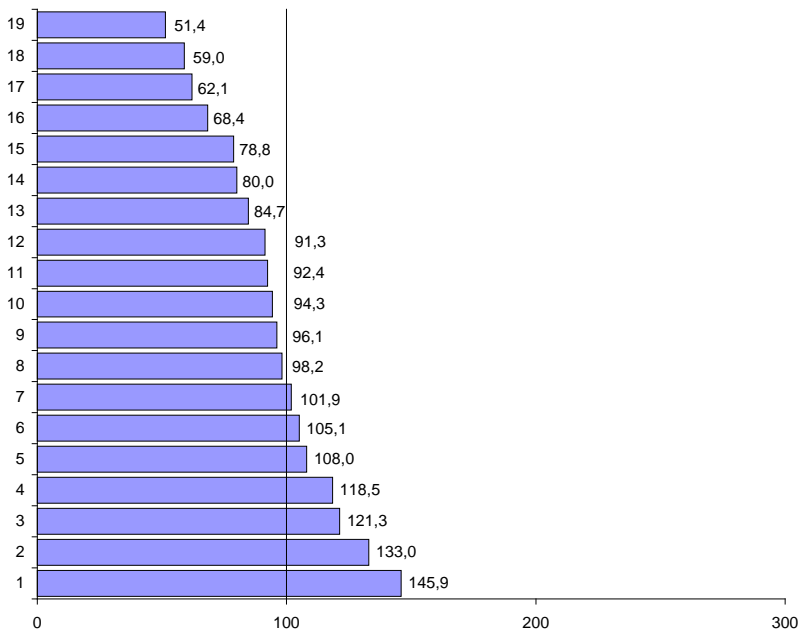

- |   |   |
|---|---|
| 1 – деятельность профессиональная, научная и техническая                                  | 12 – деятельность в области культуры, спорта, организации досуга и развлечений                                    |
| 2 – деятельность финансовая и страховая   | 13 – торговля оптовая и розничная; ремонт автотранспортных средств и мотоциклов                                   |
| 3 – обеспечение электрической энергией, газом и паром; кондиционирование воздуха          | 14 – водоснабжение; водоотведение, организация сбора и утилизации отходов, деятельность по ликвидации загрязнений |
| 4 – обрабатывающие производства   | 15 – сельское, лесное хозяйство, охота, рыболовство и рыбоводство   |
| 5 – строительство   | 16 – деятельность по операциям с недвижимым имуществом  |
| 6 – добыча полезных ископаемых  | 17 – деятельность административная и сопутствующие дополнительные услуги  |
| 7 – государственное управление и обеспечение военной безопасности; социальное обеспечение | 18 – предоставление прочих видов услуг  |
| 8 – транспортировка и хранение  | 19 – деятельность гостиниц и предприятий общественного питания  |
| 9 – деятельность в области здравоохранения и социальных услуг                             |   |
| 10 – деятельность в области информации и связи  |   |
| 11 – образование  |   |

<sup>1)</sup> По «чистым» видам экономической деятельности.

**Задолженность организаций по заработной плате**

По данным организаций наблюдаемых видов экономической деятельности<sup>1)</sup> (без субъектов малого предпринимательства), сообщивших сведения о просроченной задолженности по заработной плате по состоянию на 1 января 2022 года, суммарная задолженность составила 0,4 млн. рублей. Объем задолженности составил к уровню 1 декабря 2021 года 71,4%, к 1 января 2021 года – 12,0%.

*Просроченная задолженность по заработной плате по видам экономической деятельности на 1 января 2022 года*

	Млн. руб.	В % к		
		1 декабря 2021	1 января 2021	итогу
Всего	0,4	71,4	12,0	100
в том числе по видам экономической деятельности:				
образование	0,4	71,4	x	100,0

<sup>1)</sup> Наблюдение осуществляется по кругу организаций 22 видов экономической деятельности, в том числе: растениеводство и животноводство; лесозаготовки; рыболовство и рыбоводство; промышленные виды деятельности; строительство; транспорт; управление недвижимым имуществом; наука; образование; здравоохранение; деятельность в области информации и связи; искусство, культура, деятельность в области отдыха и развлечений.

**Динамика просроченной задолженности по заработной плате (на 1 число месяца)**

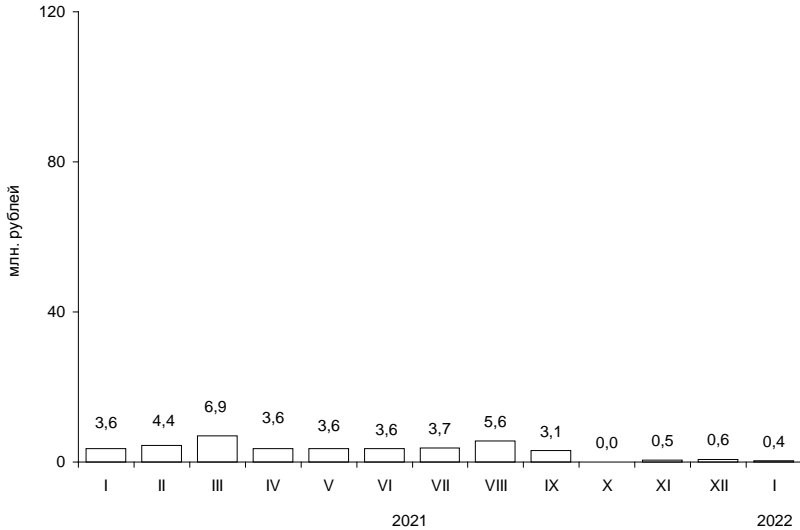

*Численность работников, перед которыми организации имеют просроченную задолженность по заработной плате, по видам экономической деятельности на 1 января 2022 года*

	Человек	В % к	
		1 декабря 2021	1 января 2021
Всего	15	100,0	26,8
в том числе по видам экономической деятельности:			
образование	15	100,0	x



**ФИНАНСЫ**

**Показатели финансово-кредитной системы**

По данным Комитета финансов Ленинградской области в январе–ноябре 2021 года доходы консолидированного бюджета Ленинградской области составили 184,8 млрд. рублей, что в номинальном выражении на 6,7% больше, чем в январе–ноябре 2020 года, расходы консолидированного бюджета увеличились на 6,8% и составили 181,4 млрд. рублей.

*Исполнение консолидированного бюджета в 2021 году*

	млрд. рублей		
	<i>Доходы</i>	<i>Расходы</i>	<i>Профицит</i>
Январь–октябрь	165	164	0,5
Январь–ноябрь	185	181	3

*Исполнение бюджета*

*по статьям доходов и расходов на 1 декабря 2021 года*

	<i>Млрд. рублей</i>	<i>В % к итогу</i>
<b>Доходы</b>	185	100
из них:		
налог на доходы физических лиц	45	24,5
налог на прибыль организаций	60	32,6
акцизы	10	5,7
доходы от использования имущества, находящегося в государственной и муниципальной собственности	4	2,0
безвозмездные поступления	22	11,7
<b>Расходы</b>	181	100
из них на:		
общегосударственные вопросы	14	7,7
национальную безопасность и правоохранительную деятельность	2	1,3
национальную экономику	28	15,2
жилищно-коммунальное хозяйство	21	11,6
социально-культурные мероприятия	116	63,9
в том числе:		
образование	50	27,4
культура, кинематография	7	3,8
здравоохранение	21	11,7
социальная политика	35	19,1
физическая культура и спорт	3	1,7
средства массовой информации	1	0,3

## НАЛОГОВАЯ СТАТИСТИКА

По оперативным данным УФНС РФ по Ленинградской области в январе–декабре 2021 года в бюджетную систему поступило налогов, сборов и иных обязательных платежей на сумму 417,1 млрд. рублей, что в номинальном выражении на 16,5% больше, чем в январе–декабре 2020 года.

*Поступление налогов, сборов и иных обязательных платежей в бюджетную систему в январе–декабре 2021 года*

	Млрд. рублей	В % к январю–декабрю 2020	Из общего объема поступлений – в консолидированный бюджет Ленинградской области		
			млрд. рублей	в % к общему объему	в % к январю–декабрю 2020
Всего	417,1	116,5	181,2	43,5	109,6
налог на прибыль организаций	86,9	108,8	69,0	79,4	105,7
налог на доходы физических лиц	53,5	107,4	52,8	98,7	106,0
налог на добавленную стоимость на товары (работы, услуги), реализуемые на территории РФ	44,5	108,4	х	х	х
акцизы по подакцизным товарам (продукции), производимым на территории РФ	188,7	124,9	20,0	10,6	123,0
налоги на имущество	30,4	109,5	30,4	100,0	109,5
налоги, сборы и регулярные платежи за пользование природными ресурсами	0,5	102,8	0,4	88,5	104,1
прочие	12,6	1,6 р.	8,6	68,2	147,7

**Структура налогов, сборов и иных обязательных платежей, поступивших в бюджетную систему в январе–декабре**

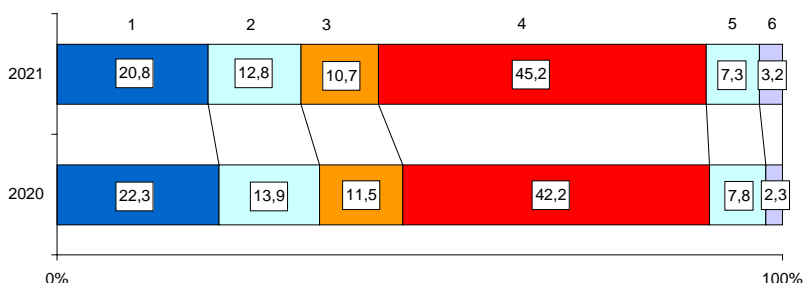

- 1 – налог на прибыль организаций
- 2 – налог на доходы физических лиц
- 3 – налог на добавленную стоимость
- 4 – акцизы
- 5 – налоги на имущество
- 6 – прочие

**Динамика поступления налоговых платежей  
в бюджетную систему по отдельным видам налогов  
в 2021 году (млрд. рублей)**

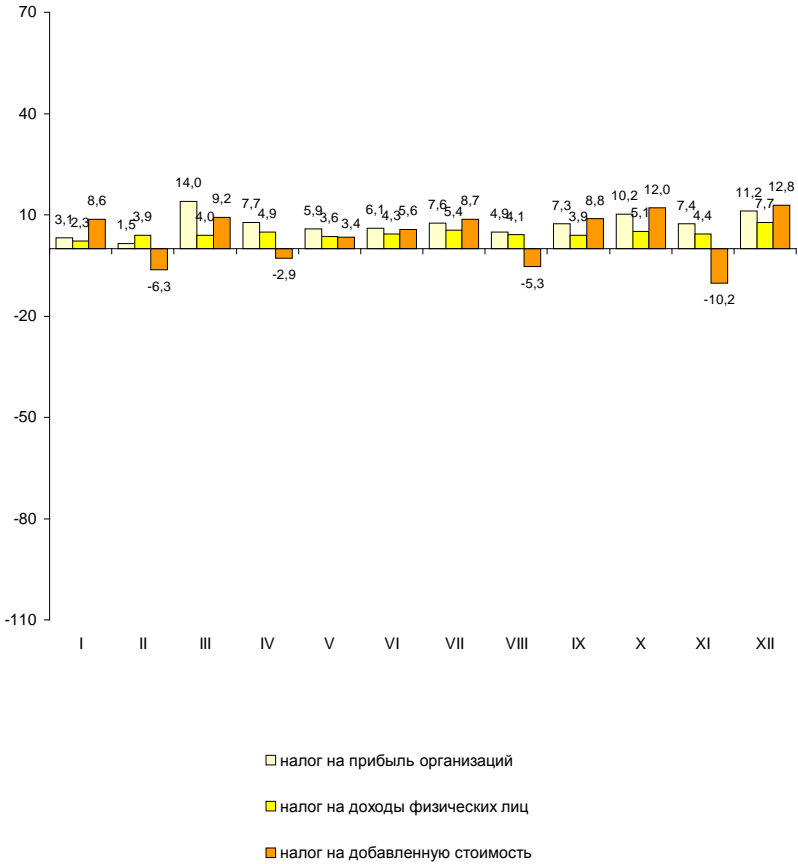

**ФИНАНСЫ ОРГАНИЗАЦИЙ<sup>1)</sup>**

**Финансовые результаты деятельности организаций**

В январе–ноябре 2021 года сальдированный финансовый результат (прибыль минус убыток) организаций сложился в сумме 297,2 млрд. рублей, что в 1,8 раза больше, чем за соответствующий период 2020 года.

*Финансовый результат*

*по видам экономической деятельности в январе–ноябре 2021 года*

	Сальдированный финансовый результат		В том числе прибыль прибыльных организаций	
	млн. рублей <sup>2)</sup>	в % к январю-ноябрю 2020	млн. рублей	в % к январю-ноябрю 2020
Всего	297161	1,8 р.	326160	149,0
в том числе по видам экономической деятельности:				
сельское, лесное хозяйство, охота, рыболовство и рыбоводство	9742	1,8 р.	10093	1,6 р.
добыча полезных ископаемых	836	1,8 р.	937	1,8 р.
обрабатывающие производства	171286	2,8 р.	194098	1,8 р.
обеспечение электрической энергией, газом и паром; кондиционирование воздуха	3671	114,2	3959	113,5
водоснабжение; водоотведение, организация сбора и утилизации отходов, деятельность по ликвидации загрязнений	1953	1,9 р.	2242	96,1
строительство	5253	146,1	6565	126,1
торговля оптовая и розничная; ремонт автотранспортных средств и мотоциклов	28954	127,0	30837	127,2
транспортировка и хранение	71210	116,6	72004	114,1
деятельность гостиниц и предприятий общественного питания	21	x	40	2,4 р.
деятельность в области информации и связи	24	x	26	65,5 р.
деятельность финансовая и страховая	... <sup>4)</sup>	x	–	–
деятельность по операциям с недвижимым имуществом	3568	x	4002	3,0 р.
деятельность профессиональная, научная и техническая	184	4,6	572	12,4
деятельность административная и сопутствующие дополнительные услуги	353	52,9	358	49,3
государственное управление и обеспечение военной безопасности; социальное обеспечение	... <sup>4)</sup>	110,8	... <sup>4)</sup>	106,5
образование	-1	x	3	18,2
деятельность в области здравоохранения и социальных услуг	-146	x	54	56,5
деятельность в области культуры, спорта, организации досуга и развлечений	32	x	131	4,8 р.
предоставление прочих видов услуг	204	2,3 р.	205	2,3 р.

<sup>1)</sup> По юридическим лицам, зарегистрированным в субъекте Российской Федерации, в целом, включая обособленные подразделения. Без банков, страховых и бюджетных организаций, без субъектов малого предпринимательства. Сравнение показателей с соответствующим периодом 2020 года произведено в текущих ценах по сопоставимому кругу организаций.

<sup>2)</sup> Знак "-" означает убыток.

<sup>3)</sup> Увеличение объемов финансовых показателей по Санкт-Петербургу обусловлено перерегистрацией в августе 2021 года на территорию Санкт-Петербурга крупной торговой организации.

<sup>4)</sup> Данные не публикуются в целях обеспечения конфиденциальности первичных статистических данных, полученных от организаций, в соответствии с Федеральным Законом от 29.11.2007 №282-ФЗ.

*Число убыточных организаций и размер допущенного ими убытка в январе–ноябре 2021 года*

	Число убыточных организаций, ед.	В % к общему числу организаций вида деятельности	Убыток, млн. рублей
Всего	201	25,5	28999
в том числе по видам экономической деятельности:			
сельское, лесное хозяйство, охота, рыболовство и рыбоводство	13	16,7	351
добыча полезных ископаемых	5	29,4	100
обрабатывающие производства	66	25,7	22811
обеспечение электрической энергией, газом и паром; кондиционирование воздуха	19	47,5	288
водоснабжение; водоотведение, организация сбора и утилизации отходов, деятельность по ликвидации загрязнений	9	31,0	289
строительство	12	20,7	1312
торговля оптовая и розничная; ремонт автотранспортных средств и мотоциклов	19	19,2	1883
транспортировка и хранение	14	24,6	794
деятельность гостиниц и предприятий общественного питания	6	50,0	19
деятельность в области информации и связи	2	28,6	... <sup>1)</sup>
деятельность финансовая и страховая	2	100,0	... <sup>1)</sup>
деятельность по операциям с недвижимым имуществом	13	24,1	434
деятельность профессиональная, научная и техническая	9	40,9	388
деятельность административная и сопутствующие дополнительные услуги	2	15,4	... <sup>1)</sup>
государственное управление и обеспечение военной безопасности; социальное обеспечение	–	–	–
образование	1	12,5	... <sup>1)</sup>
деятельность в области здравоохранения и социальных услуг	4	33,3	200
деятельность в области культуры, спорта, организации досуга и развлечений	2	33,3	... <sup>1)</sup>
предоставление прочих видов услуг	3	20,0	1

В январе–ноябре 2021 года число убыточных организаций по сравнению с тем же периодом 2020 года уменьшилось на 12 единиц или на 5,6%, сумма убытка сократилась на 49,1%.

<sup>1)</sup> Данные не публикуются в целях обеспечения конфиденциальности первичных статистических данных, полученных от организаций, в соответствии с Федеральным Законом от 29.11.2007 №282-ФЗ.

**Состояние платежей и расчетов в организациях**

На 1 декабря 2021 года суммарная задолженность организаций по обязательствам (кредиторская, задолженность по кредитам банков и займам) составила 1658,9 млрд. рублей, из нее просроченная – 15,1 млрд. рублей или 0,9% от общей суммы задолженности (на 1 ноября 2021 года – 0,9%).

**Размер и структура суммарной просроченной задолженности по обязательствам на 1 декабря 2021 года**

	Млрд. рублей	В % к	
		1 ноября 2021	итогу
Всего	15,1	100,6	100
в том числе:			
кредиторская задолженность	13,4	100,7	88,7
задолженность по кредитам банков и займам	1,7	100,0	11,3

Кредиторская задолженность на 1 декабря 2021 года составила 903,5 млрд. рублей, из нее просроченная – 13,4 млрд. рублей или 1,5%.

Задолженность по полученным кредитам банков и займам организаций на 1 декабря 2021 года составила 755,4 млрд. рублей, в том числе просроченная – 1,7 млрд. рублей или 0,2%.

**Структура просроченной кредиторской задолженности**

на конец месяца, млн. рублей

	Всего	В том числе:			Количество организаций, имеющих просроченную кредиторскую задолженность	
		поставщикам и подрядчикам	в бюджеты всех уровней	по платежам в государственные внебюджетные фонды	единиц	в % к общему количеству организаций
январь	15228	13645	622	120	85	11,1
февраль	14873	13431	616	132	84	10,8
март	15190	8523	606	135	83	10,7
апрель	15594	9300	365	123	86	11,1
май	15105	8976	209	129	86	11,0
июнь	14422	7952	192	126	87	11,1
июль	14988	8917	196	129	84	10,6
август	14566	8508	186	134	85	10,8
сентябрь	13902	7882	195	144	88	11,1
октябрь	13345	7510	191	148	86	10,9
ноябрь	13433	7571	193	150	87	11,0

## ЛЕНИНГРАДСКАЯ ОБЛАСТЬ

Просроченная кредиторская задолженность организаций  
по видам экономической деятельности на 1 декабря 2021 года

млн. рублей

	Количество организаций, имеющих просроченную кредиторскую задолженность.	Просроченная кредиторская задолженность	В том числе:		
			поставщикам и подрядчикам	в бюджеты всех уровней	по платежам в государственные внебюджетные фонды
Сельское, лесное хозяйство, охота, рыболовство и рыбоводство	12	300	277	–	–
Добыча полезных ископаемых	2	... <sup>1)</sup>	–	–	–
Обрабатывающие производства	30	10529	4900	... <sup>1)</sup>	... <sup>1)</sup>
Обеспечение электрической энергией, газом и паром; кондиционирование воздуха	13	1318	1245	... <sup>1)</sup>	... <sup>1)</sup>
Водоснабжение; водоотведение, организация сбора и утилизации отходов, деятельность по ликвидации загрязнений	4	447	378	... <sup>1)</sup>	... <sup>1)</sup>
Строительство	1	... <sup>1)</sup>	... <sup>1)</sup>	–	–
Торговля оптовая и розничная; ремонт автотранспортных средств и мотоциклов	5	51	18	–	–
Транспортировка и хранение	4	8	8	–	–
Деятельность гостиниц и предприятий общественного питания	–	–	–	–	–
Деятельность в области информации и связи	–	–	–	–	–
Деятельность финансовая и страховая	–	–	–	–	–
Деятельность по операциям с недвижимым имуществом	10	91	65	... <sup>1)</sup>	... <sup>1)</sup>
Деятельность профессиональная, научная и техническая	2	... <sup>1)</sup>	... <sup>1)</sup>	–	–
Деятельность административная и сопутствующие дополнительные услуги	–	–	–	–	–
Государственное управление и обеспечение военной безопасности; социальное обеспечение	–	–	–	–	–
Образование	–	–	–	–	–
Деятельность в области здравоохранения и социальных услуг	2	... <sup>1)</sup>	... <sup>1)</sup>	–	–
Деятельность в области культуры, спорта, организации досуга и развлечений	–	–	–	–	–
Предоставление прочих видов услуг	2	... <sup>1)</sup>	... <sup>1)</sup>	–	... <sup>1)</sup>

<sup>1)</sup> Данные не публикуются в целях обеспечения конфиденциальности первичных статистических данных, полученных от организаций, в соответствии с Федеральным Законом от 29.11.2007 №282-ФЗ.

## ЛЕНИНГРАДСКАЯ ОБЛАСТЬ

Дебиторская задолженность на 1 декабря 2021 года составила 694,5 млрд. рублей, из нее просроченная – 15,7 млрд. рублей или 2,3%.

### Структура просроченной дебиторской задолженности

	на конец месяца, млн. рублей				
	<i>Всего</i>	<i>В том числе:</i>		<i>Количество организаций, имеющих просроченную дебиторскую задолженность</i>	
		<i>покупателей</i>	<i>из нее государственных заказчиков по оплате за поставленную продукцию</i>	<i>единиц</i>	<i>в % к общему количеству организаций</i>
январь	17081	14845	187	202	26,3
февраль	15953	13429	209	205	26,4
март	15880	13912	177	210	27,2
апрель	16306	14232	162	213	27,4
май	16054	13968	183	216	27,6
июнь	16356	14268	196	213	27,1
июль	15536	13138	197	214	27,1
август	15328	13167	195	215	27,3
сентябрь	15219	13581	176	217	27,5
октябрь	15744	14301	173	219	27,8
ноябрь	15653	14385	150	215	27,3



*Просроченная дебиторская задолженность организаций  
по видам экономической деятельности на 1 декабря 2021 года*

млн. рублей

	Количество организаций, имеющих просроченную дебиторскую задолженность, ед.	Просроченная дебиторская задолженность	В том числе:	
			покупателей	из нее государственных заказчиков за поставленную продукцию
Сельское, лесное хозяйство, охота, рыболовство и рыбоводство	23	268	215	–
Добыча полезных ископаемых	4	99	98	–
Обрабатывающие производства	56	6240	5130	150
Обеспечение электрической энергией, газом и паром; кондиционирование воздуха	22	2215	2212	–
Водоснабжение; водоотведение, организация сбора и утилизации отходов, деятельность по ликвидации загрязнений	15	1354	1313	–
Строительство	14	1783	1776	–
Торговля оптовая и розничная; ремонт автотранспортных средств и мотоциклов	23	3052	3052	–
Транспортировка и хранение	13	96	87	–
Деятельность гостиниц и предприятий общественного питания	2	... <sup>1)</sup>	... <sup>1)</sup>	–
Деятельность в области информации и связи	2	... <sup>1)</sup>	... <sup>1)</sup>	–
Деятельность финансовая и страховая	–	–	–	–
Деятельность по операциям с недвижимым имуществом	24	420	417	–
Деятельность профессиональная, научная и техническая	3	48	17	–
Деятельность административная и сопутствующие дополнительные услуги	4	10	10	–
Государственное управление и обеспечение военной безопасности; социальное обеспечение	–	–	–	–
Образование	–	–	–	–
Деятельность в области здравоохранения и социальных услуг	5	27	27	–
Деятельность в области культуры, спорта, организации досуга и развлечений	2	... <sup>1)</sup>	... <sup>1)</sup>	–
Предоставление прочих видов услуг	3	1	... <sup>1)</sup>	–

<sup>1)</sup> Данные не публикуются в целях обеспечения конфиденциальности первичных статистических данных, полученных от организаций, в соответствии с Федеральным Законом от 29.11.2007 №282-ФЗ.

## ЛЕНИНГРАДСКАЯ ОБЛАСТЬ

В январе–ноябре 2021 года в обращении участвовали векселя, обеспечивающие задолженность покупателей, на сумму 0,8 млрд. рублей, задолженность поставщикам – на 3,5 млрд. рублей.

В вексельной форме находилось 1,0% всей задолженности поставщикам и 0,2% – задолженности покупателей.

### Превышение кредиторской задолженности над дебиторской задолженностью на 1 декабря 2021 года

млрд. рублей

	Задолженность		Превышение кредиторской задолженности над дебиторской	
	деби- торская	креди- торская	всего <sup>1)</sup>	в % к дебиторской задолженности
Всего	695	904	209	30,1
в том числе по видам экономической деятельности:				
сельское, лесное хозяйство, охота, рыболовство и рыбоводство	17	18	1	7,3
добыча полезных ископаемых	3	4	0,3	8,0
обрабатывающие производства	361	509	149	41,3
обеспечение электрической энергией, газом и паром; кондиционирование воздуха	17	20	3	17,3
водоснабжение; водоотведение, организация сбора и утилизации отходов, деятельность по ликвидации загрязнений	5	6	1	17,3
строительство	116	165	49	42,8
торговля оптовая и розничная; ремонт автотранспортных средств и мотоциклов	80	103	23	28,6
транспортировка и хранение	48	50	2	4,6
деятельность гостиниц и предприятий общественного питания	0,1	0,1	0,0	20,0
деятельность в области информации и связи	0,2	0,2	-0,0	x
деятельность финансовая и страховая	... <sup>2)</sup>	... <sup>2)</sup>	-0,2	x
деятельность по операциям с недвижимым имуществом	13	7	-6	x
деятельность профессиональная, научная и техническая	11	16	5	43,9
деятельность административная и сопутствующие дополнительные услуги	1	2	1	103,5
государственное управление и обеспечение военной безопасности; социальное обеспечение	... <sup>2)</sup>	... <sup>2)</sup>	-0,0	x
образование	0,0	0,0	0,0	1,5 p.
деятельность в области здравоохранения и социальных услуг	18	0,5	-18	x
деятельность в области культуры, спорта, организации досуга и развлечений	0,4	1	1	2,5 p.
предоставление прочих видов услуг	3	0,5	-3	x

<sup>1)</sup> Знак "-" означает превышение дебиторской задолженности над кредиторской.

<sup>2)</sup> Данные не публикуются в целях обеспечения конфиденциальности первичных статистических данных, полученных от организаций, в соответствии с Федеральным Законом от 29.11.2007 №282-ФЗ.

## ИНСТИТУЦИОНАЛЬНЫЕ ПРЕОБРАЗОВАНИЯ

### Характеристика организаций

На 1 января 2022 года число учтенных в Статистическом регистре Росстата хозяйствующих субъектов (юридических лиц и филиалов) уменьшилось по сравнению с 1 января 2021 года на 565 единиц (на 1,7%) и составило 32 тыс. единиц.

*Распределение учтенных в Статистическом регистре Росстата организаций по видам экономической деятельности на 1 января 2022 года*

	Единиц	В % к	
		итогу	1 января 2021
Всего	32041	100,0	98,3
из них по видам экономической деятельности:			
сельское, лесное хозяйство, охота, рыболовство и рыбоводство	1269	4,0	93,9
добыча полезных ископаемых	157	0,5	89,7
обрабатывающие производства	3021	9,4	99,7
обеспечение электрической энергией, газом и паром; кондиционирование воздуха	216	0,7	101,4
водоснабжение; водоотведение, организация сбора и утилизации отходов, деятельность по ликвидации загрязнений	294	0,9	93,0
строительство	3199	10,0	96,9
торговля оптовая и розничная; ремонт автотранспортных средств и мотоциклов	5427	16,9	95,0
транспортировка и хранение	2028	6,3	98,4
деятельность гостиниц и предприятий общественного питания	807	2,5	95,7
деятельность в области информации и связи	590	1,8	97,2
деятельность финансовая и страховая	268	0,8	97,8
деятельность по операциям с недвижимым имуществом	6546	20,4	99,1
деятельность профессиональная, научная и техническая	1880	5,9	103,4
деятельность административная и сопутствующие дополнительные услуги	1072	3,3	98,5
государственное управление и обеспечение военной безопасности; социальное обеспечение	743	2,3	100,4
образование	1104	3,4	101,3
деятельность в области здравоохранения и социальных услуг	784	2,4	105,9
деятельность в области культуры, спорта, организации досуга и развлечений	836	2,6	102,8
предоставление прочих видов услуг	1795	5,6	101,7
деятельность домашних хозяйств как работодателей; недифференцированная деятельность частных домашних хозяйств по производству товаров и оказанию услуг для собственного потребления	1	0,0	100,0

За январь–декабрь 2021 года в связи с ликвидацией снято с учета 3 тыс. хозяйствующих субъектов (9,3% от числа учтенных в Статистическом регистре), за соответствующий период 2020 года – 3,8 тыс. субъектов.

## ЛЕНИНГРАДСКАЯ ОБЛАСТЬ

Распределение учтенных в Статистическом регистре Росстата организаций по формам собственности на 1 января 2022 года

единиц

	Общее количество	В том числе по формам собственности:					
		государственная и муниципальная		частная		смешанная российская	
		всего	в % к общему количеству организаций	всего	в % к общему количеству организаций	всего	в % к общему количеству организаций
Всего	32041	2615	8,2	26920	84,0	184	0,6
из них по видам экономической деятельности:							
сельское, лесное хозяйство, охота, рыболовство и рыбоводство	1269	39	3,1	1182	93,1	5	0,4
добыча полезных ископаемых	157	2	1,3	139	88,5	4	2,5
обрабатывающие производства	3021	10	0,3	2764	91,5	9	0,3
обеспечение электрической энергией, газом и паром; кондиционирование воздуха	216	34	15,7	151	69,9	19	8,8
водоснабжение; водоотведение, организация сбора и утилизации отходов, деятельность по ликвидации загрязнений	294	26	8,8	255	86,7	8	2,7
строительство	3199	6	0,2	3069	95,9	—	—
торговля оптовая и розничная; ремонт автотранспортных средств и мотоциклов	5427	21	0,4	5161	95,1	9	0,2
транспортировка и хранение	2028	54	2,7	1894	93,4	5	0,2
деятельность гостиниц и предприятий общественного питания	807	16	2,0	771	95,5	3	0,4
деятельность в области информации и связи	590	38	6,4	527	89,3	8	1,4
деятельность финансовая и страховая	268	4	1,5	192	71,6	5	1,9
деятельность по операциям с недвижимым имуществом	6546	93	1,4	6298	96,2	77	1,2
деятельность профессиональная, научная и техническая	1880	91	4,8	1721	91,5	11	0,6
деятельность административная и сопутствующие дополнительные услуги	1072	39	3,6	1004	93,7	3	0,3
государственное управление и обеспечение военной безопасности; социальное обеспечение	743	694	93,4	45	6,1	1	0,1
образование	1104	916	83,0	176	15,9	—	—

(окончание)

Общее количество	В том числе по формам собственности:						
	государственная и муниципальная		частная		смешанная российская		
	всего	в % к общему количеству организаций	всего	в % к общему количеству организаций	всего	в % к общему количеству организаций	
деятельность в области здравоохранения и социальных услуг	784	156	19,9	590	75,3	–	–
деятельность в области культуры, спорта, организации досуга и развлечений	836	316	37,8	398	47,6	4	0,5
предоставление прочих видов услуг	1795	60	3,3	580	32,3	13	0,7
деятельность домашних хозяйств как работодателей; недифференцированная деятельность частных домашних хозяйств по производству товаров и оказанию услуг для собственного потребления	1	–	–	1	100,0	–	–

*Распределение учтенных в Статистическом регистре Росстата организаций по организационно-правовым формам на 1 января 2022 года*

	Единиц	В % к	
		итогу	1 января 2021
Всего учтено субъектов	32041	100,0	98,3
в том числе:			
юридические лица	31248	97,5	98,0
из них:			
коммерческие организации	22283	69,5	97,5
из них:			
акционерные общества	714	2,2	95,2
общества с ограниченной ответственностью	21239	66,3	97,7
производственные кооперативы	58	0,2	95,1
крестьянские (фермерские) хозяйства	96	0,3	91,4
унитарные предприятия	173	0,5	92,5
в том числе:			
федеральные	6	0,0	75,0
субъекта РФ	14	0,0	87,5
муниципальные	153	0,5	93,9
прочие юридические лица	3	0,0	60,0
некоммерческие организации	8965	28,0	99,3
из них:			
корпоративные организации	6009	18,8	98,3
потребительские кооперативы	720	2,2	97,7
общественные организации	804	2,5	101,0
товарищества собственников недвижимости	4209	13,1	97,7
унитарные организации	2956	9,2	101,3
из них:			
фонды	170	0,5	109,0
религиозные организации	403	1,3	101,3
учреждения	2054	6,4	98,6
в том числе:			
федеральные	84	0,3	91,3
субъекта РФ	225	0,7	99,6
муниципальные	1657	5,2	99,0
частные	88	0,3	94,6
организации, созданные без прав юридического лица	793	2,5	110,3

*Распределение учтенных в Статистическом регистре Росстата  
индивидуальных предпринимателей  
по видам экономической деятельности на 1 января 2022 года*

	Единиц	В % к	
		итогу	1 января 2021
Всего	52747	100,0	101,9
из них по видам экономической деятельности:			
сельское, лесное хозяйство, охота, рыболовство и рыбоводство	1409	2,7	97,4
добыча полезных ископаемых	7	0,0	77,8
обрабатывающие производства	2998	5,7	101,7
обеспечение электрической энергией, газом и паром; кондиционирование воздуха	36	0,1	102,9
водоснабжение; водоотведение, организация сбора и утилизации отходов, деятельность по ликвидации загрязнений	120	0,2	105,3
строительство	4749	9,0	101,5
торговля оптовая и розничная; ремонт автотранспортных средств и мотоциклов	17382	33,0	107,0
транспортировка и хранение	8013	15,2	92,7
деятельность гостиниц и предприятий общественного питания	1878	3,6	104,6
деятельность в области информации и связи	2053	3,9	112,0
деятельность финансовая и страховая	370	0,7	92,5
деятельность по операциям с недвижимым имуществом	2627	5,0	110,1
деятельность профессиональная, научная и техническая	3887	7,4	104,5
деятельность административная и сопутствующие дополнительные услуги	1860	3,5	101,0
образование	830	1,6	115,3
деятельность в области здравоохранения и социальных услуг	282	0,5	104,1
деятельность в области культуры, спорта, организации досуга и развлечений	951	1,8	99,4
предоставление прочих видов услуг	3267	6,2	89,1
деятельность домашних хозяйств как работодателей; недифференцированная деятельность частных домашних хозяйств по производству товаров и оказанию услуг для собственного потребления	3	0,0	75,0

**ДЕМОГРАФИЯ ОРГАНИЗАЦИЙ<sup>1)</sup>**

*Демография организаций по видам экономической деятельности за 2021 год*

	<i>Количество зарегистри- рованных организаций, единиц</i>	<i>Количество официально ликвидиро- ванных организаций, единиц</i>	<i>Коэффициент рождаемости организаций на 1000 организаций, промилле</i>	<i>Коэффициент официальной ликвидации организаций на 1000 организаций, промилле</i>	<i>Коэффициент прироста (+, -) на 1000 организаций, промилле<sup>2)</sup></i>
Всего	2583	2930	81,8	92,8	-11,0
из них по видам экономической деятельности:					
сельское, лесное хозяйство, охота, рыболовство и рыбоводство	51	129	39,6	100,3	-60,7
добыча полезных ископаемых	7	19	42,6	115,5	-72,9
обрабатывающие производства	309	266	103,4	89,1	14,3
обеспечение электрической энергией, газом и паром; кондициониро- вание воздуха	16	11	88,4	60,8	27,6
водоснабжение; водоотведение, организация сбора и утилизации отходов, деятельность по ликвидации загрязнений	18	28	60,6	94,3	-33,7
строительство	359	491	112,1	153,3	-41,2
торговля оптовая и розничная; ремонт авто- транспортных средств и мотоциклов	606	777	110,6	141,9	-31,3
транспортировка и хранение	210	237	105,4	118,9	-13,5
деятельность гостиниц и предприятий общественного питания	77	94	93,8	114,6	-20,8
деятельность в области информации и связи	67	70	113,8	118,8	-5,0
деятельность финансовая и страховая	25	25	102,7	102,7	0,0

<sup>1)</sup> Исключая филиалы, представительства и другие обособленные подразделения.

<sup>2)</sup> Знак «-» означает снижение.



## ЛЕНИНГРАДСКАЯ ОБЛАСТЬ

(окончание)

	<i>Количество зарегистри- рованных организаций, единиц</i>	<i>Количество официально ликвидиро- ванных организаций, единиц</i>	<i>Коэффициент рождаемости организаций на 1000 организаций, промилле</i>	<i>Коэффициент официальной ликвидации организаций на 1000 организаций, промилле</i>	<i>Коэффициент прироста (+, -) на 1000 организаций, промилле<sup>1)</sup></i>
деятельность по операциям с недвижимым имуществом	228	301	34,8	46,0	-11,2
деятельность профессиональная, научная и техническая	226	182	124,4	100,2	24,2
деятельность административная и сопутствующие дополнительные услуги	102	97	95,7	91,0	4,7
государственное управление и обеспечение военной безопасности; социальное обеспечение	27	28	49,5	51,4	-1,9
образование	24	25	22,9	23,8	-0,9
деятельность в области здравоохранения и социальных услуг	67	28	93,5	39,1	54,4
деятельность в области культуры, спорта, организации досуга и развлечений	67	47	82,6	58,0	24,6
предоставление прочих видов услуг	97	75	55,0	42,5	12,5

<sup>1)</sup> Знак «-» означает снижение.

**Демография организаций по формам собственности за 2021 год**

	<i>Количество зарегистри- рованных организаций, единиц</i>	<i>Количество официально ликвидиро- ванных организаций, единиц</i>	<i>Коэффициент рождаемости организаций на 1000 организаций, промилле</i>	<i>Коэффициент официальной ликвидации организаций на 1000 организаций, промилле</i>	<i>Коэффициент прироста (+, -) на 1000 организаций, промилле<sup>1)</sup></i>
Всего	2583	2930	81,8	92,8	-11,0
в том числе по формам собственности:					
российская собственность	2522	2842	82,0	92,4	-10,4
в том числе:					
государственная собственность	18	27	49,3	74,0	-24,7
в том числе:					
федеральная собственность	18	22	161,4	197,3	-35,9
собственность субъектов Рос- сийской Федера- ции	-	5	-	19,7	-19,7
муниципальная собственность	19	48	10,1	25,5	-15,4
собственность общественных и религиозных организаций (объединений)	57	43	42,8	32,3	10,5
частная собственность	2426	2716	90,0	100,7	-10,7
смешанная российская собственность	2	6	13,1	39,3	-26,2
собственность российских граж- дан, постоянно проживающих за границей	-	1	-	51,3	-51,3
собственность по- требительской кооперации	-	1	-	26,7	-26,7
иностранная собственность	36	65	68,1	122,9	-54,8
совместная российская и иностранная собственность	25	23	86,2	79,3	6,9

<sup>1)</sup> Знак «-» означает снижение,

**Показатели демографии организаций по формам собственности  
(на 1000 организаций, единиц)**

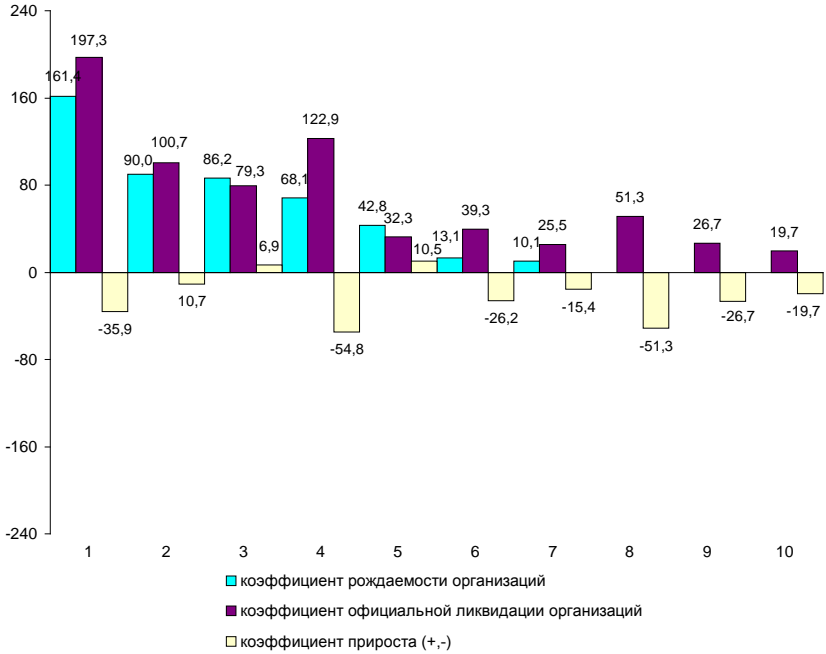

- 1 – федеральная собственность
- 2 – частная собственность
- 3 – совместная российская и иностранная собственность
- 4 – иностранная собственность
- 5 – собственность общественных и религиозных организаций (объединений)
- 6 – смешанная российская собственность
- 7 – муниципальная собственность
- 8 – собственность российских граждан, постоянно проживающих за границей
- 9 – собственность потребительской кооперации
- 10 – собственность субъектов Российской Федерации

**ПРЕДВАРИТЕЛЬНЫЕ ИТОГИ СПЛОШНОГО СТАТИСТИЧЕСКОГО  
НАБЛЮДЕНИЯ МАЛОГО И СРЕДНЕГО БИЗНЕСА ЗА 2020 ГОД <sup>1)</sup>**

Выручка от реализации товаров (работ, услуг) (без НДС, акцизов и других аналогичных обязательных платежей) по малым предприятиям (включая микропредприятия) за 2020 год составила 411,4 млрд. рублей.

*Численность работников и начисленная заработная плата  
малых предприятий (включая микропредприятия)*

	2020
Средняя численность работников, тыс. человек	100,4
из них:	
работников списочного состава (без внешних совместителей), тыс. человек	88,4
Фонд начисленной заработной платы всех работников, млрд. рублей	38,5
Фонд начисленной заработной платы работников списочного состава и внешних совместителей, млрд. рублей	36,2
Среднесписочная численность работников в % к средней численности работников	88,0

*Наличие основных фондов у юридических лиц  
по малым предприятиям (включая микропредприятия)*

	На конец 2020 года, млрд. рублей	
	по полной учетной стоимости	по остаточной балансовой стоимости
Всего	142,0	81,6
из них:		
жилые здания и помещения	4,4	3,2
здания (кроме жилых)	48,7	33,5
сооружения	18,4	11,1
машины и оборудование	30,9	13,8
транспортные средства	23,2	10,9

*Инвестиции в основной капитал  
по малым предприятиям (включая микропредприятия), млрд. рублей*

	2020
Всего	28,2
из них:	
жилые здания и помещения	1,7
здания (кроме жилых)	12,4
сооружения	2,1
машины и оборудование, включая ИКТ	4,8
транспортные средства	4,0

<sup>1)</sup> Полные результаты будут опубликованы в июле 2022 года.

### Основные показатели деятельности индивидуальных предпринимателей

Выручка от реализации товаров (работ, услуг) (с учетом НДС, акцизов и других аналогичных обязательных платежей) индивидуальных предпринимателей за 2020 год составила 178,6 млрд. рублей, стоимость основных фондов по стоимости приобретения с учетом ее изменения без вычета износа на конец 2020 года – 29,6 млрд. рублей.

*Численность занятых в сфере индивидуальной предпринимательской деятельности, тыс. человек*

	2020
Всего	64,0
в том числе:	
индивидуальные предприниматели	29,9
наемные работники	31,5
партнеры	0,5
помогающие члены семьи	2,1
Число индивидуальных предпринимателей, привлекающих наемных работников	6,9

**Численность занятых в сфере индивидуальной предпринимательской деятельности, в процентах**

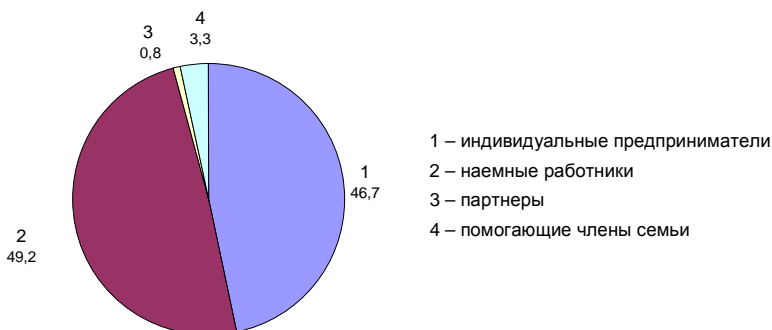

**ВНЕШНЕЭКОНОМИЧЕСКИЕ СВЯЗИ**

**Экспорт и импорт товаров <sup>1)</sup>**

Внешнеторговый оборот в январе–сентябре 2021 года составил 9,2 млрд. долларов США, в том числе экспорт – 6,0 млрд. долларов, импорт – 3,2 млрд. долларов. По сравнению с январем–сентябрем 2020 года экспорт увеличился на 49,1%, импорт – на 24,2%.

*Структура внешнеторгового оборота*

	Внешнеторговый оборот		В том числе:			
			экспорт		импорт	
	млн. долл. США	в % к январю-сентябрю 2020	млн. долл. США	в % к январю-сентябрю 2020	млн. долл. США	в % к январю-сентябрю 2020
Всего	9220	139,4	6018	149,1	3202	124,2
в том числе:						
государства-участники СНГ	747	126,5	592	125,4	155	130,8
страны вне СНГ	8473	140,7	5426	1,5 р.	3047	123,9

Доля экспорта во внешнеторговом обороте составила 65,3%, импорта – 34,7%.

Сальдо торгового баланса сложилось положительное в размере 2,8 млрд. долларов (в январе–сентябре 2020 года – положительное в размере 1,5 млрд. долларов).

<sup>1)</sup> По данным Северо-Западного таможенного Управления по состоянию на 10 ноября 2021 года с учетом взаимной торговли с государствами-членами Евразийского экономического союза (ЕАЭС).

**Внешнеторговый оборот**

*по странам–партнерам в январе–сентябре 2021 года*

В январе–сентябре 2021 года по сравнению с январем–сентябрем 2020 года отмечалось увеличение внешнеторгового оборота по странам с наибольшей долей в общем объеме оборота: Китаем, Финляндией, Эстонией, Нидерландами, США, Германией, Бельгией, Францией, Белоруссией, Казахстаном, Японией, Бразилией и Италией.

млн. долларов США

	<i>Внешнеторговый оборот</i>			<i>В том числе:</i>			
	<i>всего</i>	<i>в % к</i>		<i>экспорт</i>	<i>в % к</i>	<i>импорт</i>	<i>в % к</i>
		<i>итогу</i>	<i>январю-сентябрю 2020</i>				
Всего	9220	100	139,4	6018	149,1	3202	124,2
в том числе:							
государства - участники СНГ	747	8,1	126,5	592	125,4	155	130,8
из них:							
Беларусь	295	3,2	140,7	201	145,1	94	132,2
Казахстан	282	3,1	118,8	240	116,5	42	133,7
страны вне СНГ	8473	91,9	140,7	5426	1,5 р.	3047	123,9
из них:							
Китай	1411	15,3	134,1	949	148,9	462	111,3
Финляндия	704	7,6	131,9	477	121,5	227	1,6 р.
Эстония	603	6,5	1,6 р.	591	1,6 р.	12	6,5 р.
Нидерланды	542	5,9	110,7	463	112,6	79	100,8
США	473	5,1	134,8	358	135,9	115	131,5
Германия	457	5,0	117,9	133	112,4	324	120,4
Бельгия	311	3,4	2,7 р.	260	3,5 р.	51	118,9
Франция	304	3,3	1,8 р.	170	2,4 р.	134	131,6
Япония	281	3,0	2,8 р.	235	3,4 р.	46	1,5 р.
Бразилия	269	2,9	1,8 р.	127	6,2 р.	142	109,1
Италия	239	2,6	123,3	21	93,6	218	127,2

### Товарная структура экспорта и импорта в январе–сентябре 2021 года

	Экспорт		Импорт	
	млн. долларов США	в % к январю- сентябрю 2020	млн. долларов США	в % к январю- сентябрю 2020
Всего	6018	149,1	3202	124,2
в том числе:				
продовольственные товары и сельскохозяйственное сырье (кроме текстильного)	312	103,4	801	104,5
минеральные продукты	3083	1,6 п.	60	122,1
продукция химической промышленности, каучук	1339	1,6 п.	569	127,0
кожевенное сырье, пушнина и изделия из них	0,2	2,2 п.	2	1,8 п.
древесина и целлюлозно- бумажные изделия	599	125,6	168	119,9
текстиль, текстильные изделия, обувь	49	128,0	169	125,6
металлы и изделия из них	307	1,6 п.	200	135,0
машины, оборудование, транспортные средства	215	1,5 п.	1187	139,0
другие товары	114	113,6	46	125,8

В экспорте организаций Ленинградской области по товарной группе "минеральные продукты" на долю топливно-энергетических товаров приходилось 99,8%.

### Товарная структура экспорта и импорта в январе–сентябре 2021 года

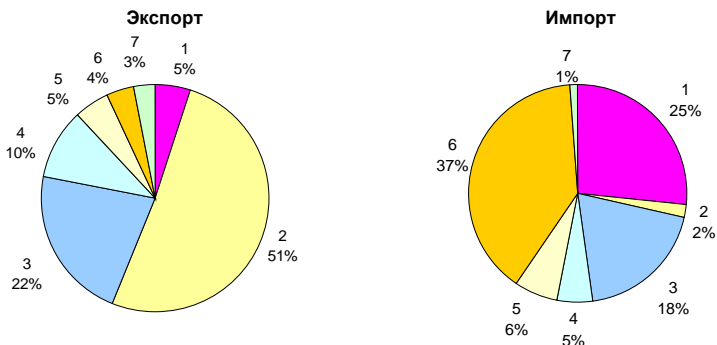

- 1 – продовольственные товары и сельскохозяйственное сырье (кроме текстильного)
- 2 – минеральные продукты
- 3 – продукция химической промышленности, каучук
- 4 – древесина и целлюлозно-бумажные изделия
- 5 – металлы и изделия из них
- 6 – машины, оборудование и транспортные средства
- 7 – другие товары



**ДЕМОГРАЧЕСКАЯ СИТУАЦИЯ<sup>1)</sup>**

По предварительной оценке численность постоянного населения Ленинградской области на 1 декабря 2021 года составила 1907,9 тыс. человек (в том числе городское – 1283,3 тыс. человек, сельское – 624,6 тыс. человек) и с начала года увеличилась на 15,2 тыс. человек или на 0,8%.

Рост численности населения в январе–ноябре 2021 года произошел за счет миграционного прироста. Миграционный прирост полностью компенсировал естественную убыль населения и превысил ее на 87%.

*Характеристика демографической ситуации в январе–ноябре*

	Человек			На 1000 человек населения <sup>2)</sup>			Справочно: на 1000 человек населения в целом за 2020
	2020	2021	прирост, снижение (-)	2020	2021	2021 в % к 2020	
Родившиеся	12124	11987	-137	7,1	7,0	98,6	7,1
Умершие	24740	29456	4716	14,5	17,1	117,9	14,9
в том числе дети в возрасте до 1 года <sup>3)</sup>	47	41	-6	3,9	3,4	87,2	3,9
Естественная убыль (-)	-12616	-17469		-7,4	-10,1	136,5	-7,8
Зарегистрировано:							
браков	6109	7679	1570	3,6	4,5	125,0	3,5
разводов	5812	6686	874	3,4	3,9	114,7	3,4

**Коэффициенты естественного движения населения (на 1000 человек населения) в январе–ноябре**

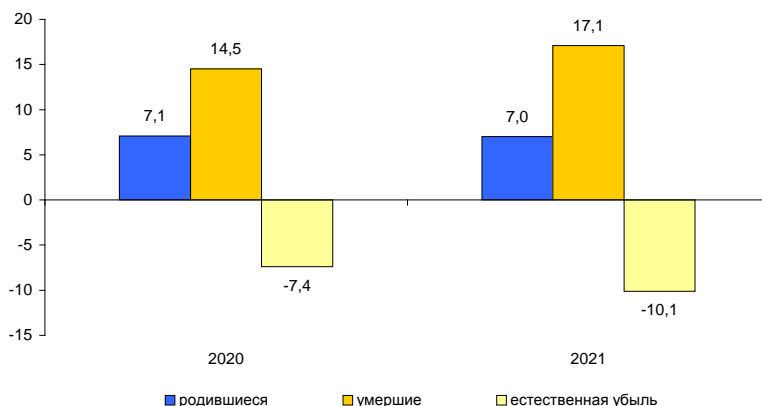

<sup>1)</sup> Информация о естественном движении населения формируется на основе данных системы «Единый государственный реестр записей актов гражданского состояния» (ЕГР ЗАГС), оператором которой определена Федеральная налоговая служба России.

<sup>2)</sup> Здесь и далее показатели помесячной оперативной отчетности приведены в пересчете на год.

<sup>3)</sup> Относительные показатели в расчете на 1000 родившихся живыми.

## ЛЕНИНГРАДСКАЯ ОБЛАСТЬ

### Общие итоги миграции населения

человек

	Январь-ноябрь 2020			Январь-ноябрь 2021		
	число при- бывших	число вы- бывших	мигра- ционный прирост	число при- бывших	число вы- бывших	мигра- ционный прирост
Миграция	93500	64099	29401	96931	64312	32619
из нее:						
в пределах России	82320	57150	25170	85111	59813	25298
в том числе:						
внутрирегиональная	13943	13943	–	15597	15597	–
межрегиональная	68377	43207	25170	69514	44216	25298
международная миграция	11180	6949	4231	11820	4499	7321
в том числе:						
со странами СНГ	10635	6538	4097	11143	4113	7030
с другими зарубежными странами	545	411	134	677	386	291

### Миграционные потоки со странами СНГ

человек

	Январь-ноябрь 2020			Январь-ноябрь 2021		
	число при- бывших	число вы- бывших	мигра- ционный прирост	число при- бывших	число вы- бывших	мигра- ционный прирост
Миграция со странами СНГ	10635	6538	4097	11143	4113	7030
в том числе по странам:						
Азербайджан	400	204	196	394	107	287
Армения	456	421	35	631	168	463
Беларусь	688	458	230	1232	204	1028
Казахстан	1391	991	400	1220	602	618
Кыргызстан	645	854	-209	717	340	377
Молдова	1048	657	391	1323	512	811
Таджикистан	1328	578	750	1903	436	1467
Туркменистан	150	76	74	124	47	77
Узбекистан	775	569	206	817	361	456
Украина	3754	1730	2024	2782	1336	1446

**УРОВЕНЬ ЖИЗНИ НАСЕЛЕНИЯ**

**Денежные доходы и расходы населения<sup>1)</sup>**

Объем денежных доходов населения в январе-сентябре 2021 года сложился в размере 594,7 млрд. рублей, в III квартале 2021 года – 218,6 млрд. рублей. В реальном выражении денежные доходы, рассчитанные с учетом индекса потребительских цен, возросли на 4,2% и 8,3% соответственно.

Денежные расходы населения в январе-сентябре 2021 года составили 597,1 млрд. рублей, в III квартале 2021 года – 216,9 млрд. рублей и в номинальном выражении увеличились на 15,5% и 16,0% соответственно.

**Динамика реальных денежных доходов**

	<i>К предыдущему кварталу</i>	<i>К соответствующему периоду предыдущего года</i>
в %		
<b>2020</b>		
I квартал	86,0	104,4
II квартал	108,0	96,9
I полугодие	х	100,4
III квартал	103,0	98,0
январь-сентябрь	х	99,5
IV квартал	109,4	104,6
январь-декабрь	х	100,8
<b>2021<sup>2)</sup></b>		
I квартал	81,4	98,9
II квартал	114,2	104,6
I полугодие	х	102,0
III квартал	106,6	108,3
январь-сентябрь	х	104,2

**Прирост (снижение) реальных денежных доходов населения  
(в % к соответствующему кварталу предыдущего года)**

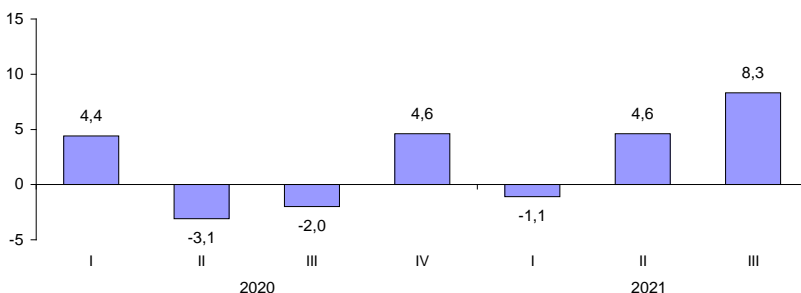

<sup>1)</sup> Показатели внутригодовой динамики денежных доходов, расходов и сбережений населения за 2020 год утверждены Росстатом (письмо №КЛ-06-1/5870-ТО от 16.12.2021 г.).

<sup>2)</sup> Предварительные данные.

## Структура использования денежных доходов населения

в %

	Денежные доходы	В том числе использовано на:				
		покупку товаров и оплату услуг <sup>1)</sup>	оплату обязательных платежей и взносов и прочие расходы	прирост (+), уменьшение (-) сбережений <sup>2)</sup>	из них:	
					во вкладах на рублевых и валютных счетах банков в рублевом эквиваленте <sup>3)</sup>	в наличных деньгах на руках в рублях и иностранной валюте в рублевом эквиваленте
<b>2020</b>						
I квартал	100	88,1	14,0	-2,1	-0,8	0,6
II квартал	100	74,1	12,7	13,2	5,9	4,2
I полугодие	100	80,8	13,4	5,8	2,7	2,5
III квартал	100	84,4	14,1	1,5	0,6	4,3
январь-сентябрь	100	82,1	13,6	4,3	2,0	3,1
IV квартал	100	78,8	16,0	5,2	4,0	0,9
январь-декабрь	100	81,2	14,3	4,5	2,5	2,5
<b>2021</b>						
I квартал	100	88,7	13,4	-2,1	-0,2	1,0
II квартал	100	86,8	13,4	-0,2	3,9	2,1
I полугодие	100	87,7	13,4	-1,1	2,0	1,6
III квартал	100	85,2	14,1	0,7	2,3	1,5
январь-сентябрь	100	86,8	13,6	-0,4	2,1	1,6

### Изменение в структуре использования денежных доходов населения в III квартале (в % к денежным доходам)

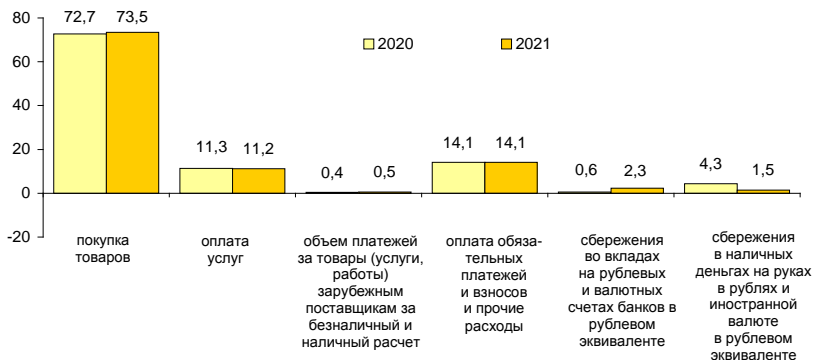

<sup>1)</sup> С учетом объема платежей за товары (работы, услуги) зарубежным поставщикам за безналичный и наличный расчет.

<sup>2)</sup> Сбережения включают прирост (уменьшение) вкладов, приобретение ценных бумаг, изменение средств на счетах индивидуальных предпринимателей, приобретение недвижимости, покупку населением скота и птицы, наличные деньги на руках за минусом изменения задолженности по кредитам и величины реализации финансовых активов.

<sup>3)</sup> В кредитных организациях на территории Российской Федерации и за рубежом.

*Распределение общего объема денежных доходов населения<sup>1)</sup>*

в %

	2020	Справочно: 2019
Денежные доходы	100	100
в том числе по 20-ти процентным группам населения:		
первая (с наименьшими доходами)	6,7	6,6
вторая	11,6	11,5
третья	16,3	16,3
четвертая	23,0	23,0
пятая (с наивысшими доходами)	42,4	42,6
Коэффициент концентрации доходов (индекс Джини)	0,354	0,357
Соотношение доходов 10% наиболее и 10% наименее обеспеченного населения, раз	10,3	10,5

*Распределение населения по размеру среднедушевого денежного дохода в 2020 году<sup>1)</sup>*

	Тыс. человек	В % к итогу	Справочно: 2019	
			тыс. человек	в % к итогу
Все население	1875,9	100	1847,9	100
в том числе со среднедушевым денежным доходом в месяц, руб.:				
до 7000,0	34,9	1,9	40,1	2,2
7000,1–10000,0	82,9	4,4	90,0	4,9
10000,1–14000,0	174,8	9,3	182,9	9,9
14000,1–19000,0	261,0	13,9	264,9	14,3
19000,1–27000,0	388,4	20,7	383,5	20,7
27000,1–45000,0	534,3	28,5	513,1	27,8
45000,1–60000,0	198,4	10,6	186,6	10,1
свыше 60000,0	201,2	10,7	186,8	10,1

В 2020 году на долю 10% наиболее обеспеченного населения приходилось 26,4% денежных доходов, а на долю 10% наименее обеспеченного населения – 2,6% (в 2019 году – 26,6% и 2,5% соответственно).

Численность населения с денежными доходами ниже величины прожиточного минимума в 2020 году составила 163,8 тыс. человек, или 8,7% от общей численности населения (в 2019 году – 162,3 тыс. человек, или 8,8%).

<sup>1)</sup> Показатели социально-экономической дифференциации доходов населения за 2020 год утверждены Росстатом (письмо от 20.12.2021 года №КЛ-06-5/5917-ТО).

*Покупательная способность денежных доходов населения<sup>1)</sup>*

	<i>Январь- сентябрь 2021</i>	<i>В % к январю- сентябрю 2020</i>	<i>Справочно: январь-сентябрь 2020 в % к январю- сентябрю 2019</i>
<b>Продовольственные товары, кг</b>			
говядина (кроме бескостного мяса)	80,9	98,6	95,3
рыба свежая	111,0	100,9	97,8
масло сливочное	44,3	103,8	91,0
масло подсолнечное	270,2	97,8	102,4
масло оливковое	34,3	96,7	94,1
маргарин	178,1	93,6	101,4
молоко питьевое цельное, л	465,6	110,1	99,9
яйца куриные, шт.	4330	88,2	97,5
сахар-песок	684,4	70,7	130,3
мука пшеничная	698,8	100,2	96,1
хлеб и булочные изделия из пшеничной муки	340,4	106,4	101,3
рис шлифованный	328,0	102,6	89,8
крупы	547,2	101,1	89,5
вермишель	282,6	98,7	88,7
макаронные изделия	295,2	100,7	90,8
картофель	867,0	74,0	109,7
капуста белокочанная свежая	1160,9	83,5	1,6 р.
водка, л	48,8	111,7	99,5
<b>Непродовольственные товары, шт.</b>			
куртка мужская с верхом из плащевых тканей	5,1	108,9	99,3
костюм-двойка мужской	4,2	110,2	95,0
сорочка верхняя мужская	25,2	109,3	98,4
пальто женское демисезонное	3,4	109,6	100,3
джемпер для взрослых	19,1	107,2	101,8
куртка для детей школьного возраста с верхом из плащевых тканей	9,4	102,9	96,4
сапоги для детей школьного возраста на утепленной подкладке	10,6	98,0	96,0
холодильники бытовые	1,2	100,0	100,2
телевизоры	1,3	109,3	75,7
сигареты с фильтром отечественные, пачек (20 шт.)	298,4	95,2	89,1
бензин автомобильный, л	698,5	103,7	98,9

<sup>1)</sup> Товарный эквивалент среднемесячного денежного дохода по товарам и услугам с конкретными потребительскими свойствами.

## Величина прожиточного минимума<sup>1)</sup>

Сведения о величине прожиточного минимума приведены в редакции постановлений Правительства Ленинградской области от 10 февраля 2021 №83 «Об установлении величины прожиточного минимума на душу населения и по основным социально-демографическим группам населения в Ленинградской области на 2021 год», от 10 декабря 2021 №801 «О внесении изменения в постановление Правительства Ленинградской области от 14 сентября 2021 года №590 «Об установлении величины прожиточного минимума на душу населения и по основным социально-демографическим группам населения в Ленинградской области на 2022 год».

рублей в месяц

	Все население	В том числе:		
		трудоспособное население	пенсионеры	дети
с 1 января 2021 г.				
по 31 декабря 2021 г.	11289	12231	9620	10869
с 1 января 2022 г.				
по 31 декабря 2022 г.	12781	13931	10992	12398

### Динамика величины прожиточного минимума (рублей в месяц)

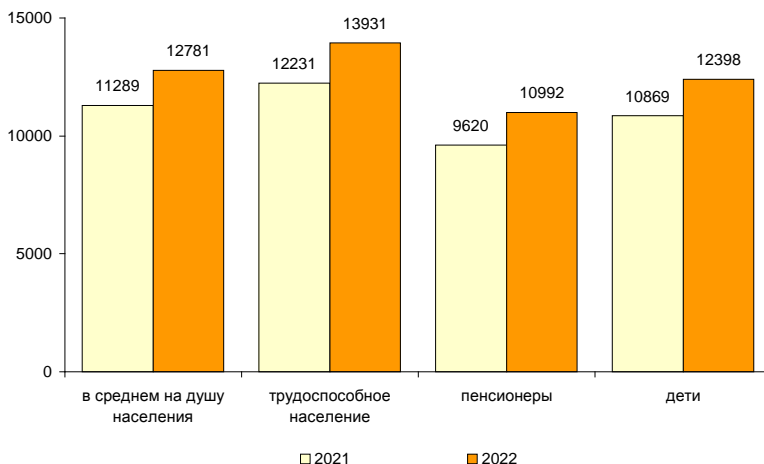

<sup>1)</sup> В соответствии с Федеральным законом от 29 декабря 2020 года №473-ФЗ «О внесении изменений в отдельные законодательные акты Российской Федерации».

*Изменение среднего размера назначенных пенсий*

	на начало месяца		
	<i>Средний размер назначенных пенсий, рублей<sup>1)</sup></i>	<i>Реальный размер назначенных пенсий в % к соответствующему периоду предыдущего года</i>	<i>Средний размер назначенных пенсий в % к среднему размеру начисленной заработной платы</i>
2019			
январь	14468,1	101,0	34,4
апрель	14512,0	101,2	31,5
июль	14539,2	101,8	31,5
октябрь	14622,4	102,3	32,2
2020			
январь	15333,4	103,6	33,2
апрель	15393,5	103,0	32,6
июль	15391,6	102,7	31,2
октябрь	15472,7	102,5	32,4
2021			
январь	16210,0	101,4	33,2
апрель	16239,0	100,5	30,9
июль	16258,7	99,7	30,6
октябрь	16339,6	98,1	32,0

<sup>1)</sup> По данным Отделения Пенсионного фонда Российской Федерации по Санкт-Петербургу и Ленинградской области. Без учета ежемесячных (регулярных) денежных выплат отдельным категориям граждан.



**ЗДРАВООХРАНЕНИЕ**

*Заболеваемость населения отдельными инфекционными заболеваниями*<sup>1)</sup>

случаев

	Ноябрь 2021	В % к		Январь- ноябрь 2021	В % к январю- ноябрю 2020
		ноябрю 2020	октябрю 2021		
<i>Острые респираторно-вирусные инфекции</i>					
Острые инфекции верхних дыхательных путей, тыс.	51,7	100,5	86,3	455,8	125,7
Грипп	5	х	1,7 р.	9	3,1
Пневмония (внебольничная)	2771	50,6	83,2	32934	130,3
<i>Социально значимые болезни</i>					
Сифилис	5	71,4	100,0	75	77,3
Гонококковая инфекция	1	25,0	100,0	24	75,0
Туберкулез (впервые выявленный)	27	81,8	103,8	296	99,0
Болезнь, вызванная вирусом иммунодефицита человека и бессимптомный инфекционный статус, вызванный вирусом им- мунодефицита человека (ВИЧ)	34	68,0	89,5	508	95,0
Педикулез	19	70,4	135,7	198	57,1
<i>Кишечные инфекции</i>					
Острые кишечные инфекции	253	1,6 р.	95,1	3002	115,2
из них:					
бактериальная дизентерия (шигеллез)	1	100,0	100,0	13	1,6 р.
Сальмонеллезные инфекции	10	90,9	62,5	115	85,8
<i>Гепатиты</i>					
Острые гепатиты	1	х	100,0	19	86,4
из них:					
гепатит А	1	х	х	12	70,6
гепатит С	–	–	–	7	1,8 р.
<i>Некоторые инфекции, управляемые средствами специфической профилактики</i>					
Коклюш	–	–	–	3	7,3

В январе–ноябре 2021 года не зарегистрировано ни одного случая заболевания острым гепатитом В, краснухой, эпидемическим паротитом, как и в соответствующем периоде 2020 года. Также не зарегистрировано ни одного случая заболевания корью (в соответствующем периоде 2020 года – 14 случаев).

<sup>1)</sup> По данным Территориальных управлений Федеральной службы по надзору в сфере защиты прав потребителей и благополучия человека.

**ПРЕСТУПНОСТЬ<sup>1)</sup>**

*Распределение числа зарегистрированных преступлений по видам*

	2021	В % к 2020	Справочно: 2020 в % к 2019
Зарегистрировано преступлений	27092	98,8	112,8
из них:			
убийство и покушение на убийство	141	106,8	93,0
умышленное причинение тяжкого вреда здоровью	234	87,0	106,3
изнасилование и покушение на изнасилование	42	120,0	56,5
разбой	71	78,9	78,3
грабёж	509	99,2	101,4
кража	12421	95,3	111,5
мошенничество	4355	131,2	1,8 р.
хулиганство	57	121,3	111,9
преступления, связанные с незаконным оборотом наркотиков	1805	94,7	94,3

В 2021 году зарегистрировано 27092 преступления, что на 1,2% меньше, чем в 2020 году. Из общего числа зарегистрированных преступлений 8496 отнесено к тяжким и особо тяжким преступлениям, что на 16,1% меньше, чем в 2020 году. Их доля в общем числе зарегистрированных преступлений составила 31,4%.

Доля преступлений, связанных с незаконным оборотом наркотиков, составила 6,7%.

В 2021 году зарегистрировано 899 преступлений экономической направленности, что на 45,6% меньше, чем в 2020 году.

*Характеристика лиц, совершивших преступления*

	2021	В % к 2020	Справочно: 2020 в % к 2019
Выявлено лиц, совершивших преступления	7701	97,1	98,2
из них:			
несовершеннолетних	275	86,5	94,9
женщин	1254	99,2	104,0
учащихся, студентов	263	83,8	92,9
без постоянного источника дохода	4564	98,3	99,0
из них безработных	22	122,2	100,0

<sup>1)</sup> По данным ГУ МВД России по г. Санкт-Петербургу и Ленинградской области.

ПРИЛОЖЕНИЕ

**Производство важнейших видов товаров  
в январе–декабре 2021 года**

	Единица измерения	Произведено	В % к январю- декабрю 2020 года
<i>Добыча полезных ископаемых</i>			
Пески природные	млн. м <sup>3</sup>	14,3	98,8
Гранулы, крошка и порошок; галька, гравий	—"	19,8	99,3
<i>Производство пищевых продуктов</i>			
Мясо и субпродукты	тыс. т	269,1	94,9
Колбасные изделия	—"	11,8	96,6
Полуфабрикаты мясные, мясосодержащие	—"	61,7	106,6
Рыба переработанная и консервированная	—"	36,9	103,7
Фрунтоовощные консервы	млн. усл. банок	213,5	109,8
Молоко жидкое обработанное	тыс. т	50,5	89,2
Масло сливочное	т	66,2	85,4
Сыр и творог	тыс. т	2,1	106,0
Продукты кисломолочные (кроме творога и продуктов из творога)	—"	40,5	107,8
Хлеб и хлебобулочные изделия	—"	34,5	87,0
Кондитерские изделия	—"	35,8	102,5
Корма готовые для сельскохозяйственных животных	млн. т	1,2	100,2
<i>Обработка древесины и производство изделий из дерева и пробки, кроме мебели, производство изделий из соломки и материалов для плетения</i>			
Лесоматериалы необработанные	млн. плот. м <sup>3</sup>	3,7	136,9
Пиломатериалы	тыс. м <sup>3</sup>	977,9	102,4
Щела технологическая	тыс. плот. м <sup>3</sup>	500,4	104,2
Гранулы топливные (пеллеты)	тыс. т	155,6	110,9
<i>Производство бумаги и бумажных изделий</i>			
Целлюлоза древесная и целлюлоза из прочих волокнистых материалов	тыс. т	782,1	99,9
Бумага и картон	млн. т	1,1	101,1
Ящики и коробки из гофрированной бумаги или гофрированного картона	тыс. т	250,4	109,0

## ЛЕНИНГРАДСКАЯ ОБЛАСТЬ

окончание

	Единица измерения	Произведено	В % к январю- декабрю 2020 года
<i>Производство химических веществ и химических продуктов</i>			
Материалы лакокрасочные	тыс. т	44,1	94,5
<i>Производство резиновых и пластмассовых изделий</i>			
Бутыли, бутылки, флаконы и аналогичные изделия из пластмасс	млрд. шт.	1,1	103,9
Изделия упаковочные пластмассовые прочие	—"–	1,0	89,8
<i>Производство прочей неметаллической минеральной продукции</i>			
Плиты и плитки керамические	млн. м <sup>2</sup>	16,2	99,9
Кирпич керамический неогнеупорный строительный	млн. усл. кирпичей	234,4	98,7
Портландцемент, цемент глиноземистый, цемент шлаковый и аналогичные гидравлические цементы	млн. т	3,5	110,7
Блоки и прочие изделия сборные строительные для зданий и сооружений из цемента, бетона или искусственного камня	млн. м <sup>3</sup>	1,2	129,1
Бетон, готовый для заливки (товарный бетон)	тыс. м <sup>3</sup>	971,9	75,8
<i>Производство готовых металлических изделий, кроме машин и оборудования</i>			
Конструкции и детали конструкций из черных металлов	тыс. т	52,9	96,4
<i>Производство автотранспортных средств, прицепов и полуприцепов</i>			
Комплектующие и принадлежности для автотранспортных средств прочие	млрд. руб.	9,5	1,8 р.
<i>Обеспечение электрической энергией, газом и паром; кондиционирование воздуха</i>			
Электроэнергия	млрд. кВт-ч	44,8	111,8
Пар и горячая вода	млн. Гкал	24,6	102,4

**Строительство объектов федеральной адресной инвестиционной программы в январе–декабре 2021 года**

тыс. рублей

	Срок ввода объекта (мощности)	Инвестиции в основной капитал		
		лимит, установленный на год	освоено за отчетный период <sup>1)</sup>	% технической готовности
<b>Федеральные целевые программы</b>				
<i>"Развитие транспортной системы России" (2010–2020 годы)</i>				
<i>"Автомобильные дороги"</i>				
<i>Федеральное дорожное агентство</i>				
ФКУ "Управление федеральных автодорог "Северо-Запад" имени Н.В. Смирнова Федерального дорожного агентства", г. Санкт-Петербург				
Реконструкция автодороги Р-21 "Кола" – Санкт-Петербург – Петрозаводск – Мурманск – Печенга – границ с Королевством Норвегия на участке км 51+500 – км 68+000, Ленинградская обл., км	2023	3403114	3403114	82,0
Реконструкция автодороги А-180 «Нарва» Санкт-Петербург - граница с Эстонской Республикой на участке км 31+440 - км 54+365, Ленинградская обл., км	2022	1883208	1883208	70,0
Строительство путепровода с направленными съездами на км 672+500 автодороги М-10 «Россия» Москва - Тверь - Великий Новгород - Санкт-Петербург, Ленинградская область, км	2024	800000	800000	22,0
Устройство искусственного электроосвещения на км 599+319 – км 666+700 автодороги М-10 «Россия» Москва – Тверь – Великий Новгород – Санкт-Петербург, Ленинградская область, км	2021	177093	176981	100,0
Реконструкция автодороги А-181 «Скандинавия» Санкт-Петербург - Выборг - граница с Финляндской Республикой на участке км 65+000 - км 100+000, Ленинградская обл., км	2023	8867318	8867318	63,0
Реконструкция автодороги А-181 «Скандинавия» Санкт-Петербург - Выборг - граница с Финляндской Республикой на участке км 100+000 - км 134+000, Ленинградская область, км	2024	5670776	5670776	27,0
Устройство пешеходных дорожек на автодороге А-180 «Нарва» Санкт-Петербург - граница с Эстонской Республикой на км 60+172 - км 60+346, км 66+701 - км 66+914, км 67+904 - км 68+069, км 71+933 - км 71+985, км	2021	42666	42666	100,0
Устройство искусственного электроосвещения на автодороге Р-21 «Кола» Санкт-Петербург – Петрозаводск – Мурманск – Печенга – граница с Королевством Норвегия на участке км 66+436 – км 80+126, Ленинградская область (1 этап), км	2021	103007	103007	100,0

<sup>1)</sup> За счет всех источников финансирования.

## ЛЕНИНГРАДСКАЯ ОБЛАСТЬ

продолжение

	Срок ввода объекта (мощности)	Инвестиции в основной капитал		
		лимит, установленный на год	освоено за отчетный период <sup>1)</sup>	% технической готовности
Комплексное обустройство участка автодороги общего пользования федерального значения А-181 «Скандинавия» Санкт-Петербург – Выборг – граница с Финляндской Республикой, «Магистральная» на км 22+700 - км 56+000, Ленинградская область, проектные и изыскательские работы, тыс.руб.	2022	23988	23988	–
Комплексное обустройство участка автодороги общего пользования федерального значения А-181 «Скандинавия» Санкт-Петербург – Выборг – граница с Финляндской Республикой, «Магистральная» на км 93+000 - км 120+000, Ленинградская область, проектные и изыскательские работы, тыс.руб.	2022	22840	22840	–
Устройство стационарного электрического освещения на автодороге А-121 «Сортавала» Санкт-Петербург-Сортавала-автодорога Р-21 "Кола" на участке км 11+000 - км 27+200 (Скотное - Керро), Ленинградская область, проектные и изыскательские работы, тыс.руб.	2022	11938	11938	–
<i>"Развитие судебной системы России " на 2007-2011 годы</i>				
<i>Судебный департамент при Верховном суде РФ</i>				
Управление Судебного департамента в Ленинградской области, г. Санкт-Петербург				
Строительство здания для размещения Тосненского городского суда Ленинградской области, кв. м	2024	20000	24900 <sup>1)</sup>	67,0
Строительство здания для размещения Тосненского городского суда Ленинградской области, проектные и изыскательские работы, тыс.руб.	2022	7000	–	–
Строительство здания Бокситогорского городского суда Ленинградской области, проектные и изыскательские работы, тыс.руб.	2022	4000	–	–
<b>Объекты, мероприятия (укрупненные инвестиционные проекты), не включенные в долгосрочные (федеральные) целевые программы</b>				
<i>Министерство сельского хозяйства Российской Федерации «Минсельхоз России»</i>				
ФГБУ «Управление мелиорации земель и сельскохозяйственного водоснабжения по Санкт-Петербургу и Ленинградской области», г. Санкт-Петербург				
Реконструкция НС № 1 польдера «Карпино», Волховский район, Ленинградская область, га	2023	– <sup>2)</sup>	–	–

<sup>1)</sup> За счет всех источников финансирования.

<sup>2)</sup> Лимит на текущий год (в декабре) из федерального бюджета снят.

	Срок ввода объекта (мощности)	Инвестиции в основной капитал		
		лимит, установленный на год	освоено за отчетный период <sup>1)</sup>	% технической готовности
<i>Правительство Российской Федерации</i>				
ФГБУ «Петербургский институт ядерной физики им.Б.П. Константинова» НИЦ «Курчатовский институт», г. Гатчина, Ленинградская обл.				
Создание приборной базы реакторного комплекса «ПИК», основных приборов, г. Гатчина, Ленинградская обл.	2025	1410000	93455	6,5
Реконструкция корпуса №2 (пристройка ОРЭ) с целью создания онкофтальмологического комплекса, г.Гатчина, Ленинградская обл., кв.м	2025	216800	–	–
Реконструкция корпуса №2 (пристройка ОРЭ) с целью создания онкофтальмологического комплекса, г.Гатчина, Ленинградская обл., проектные и изыскательские работы, тыс.руб.	2021	30000	–	–
Реконструкция корпуса №2(циклотронный зал) с целью создания радиоизотопного комплекса для получения широкого спектра радиоизотопов для диагностики и терапии, кв.м	2025	350100	–	–
Реконструкция корпуса №2(циклотронный зал) с целью создания радиоизотопного комплекса для получения широкого спектра радиоизотопов для диагностики и терапии, проектные и изыскательские работы, тыс.руб.	2021	30000	–	–
<i>Федеральное агентство морского и речного транспорта</i>				
ФГУП «Росморпорт»				
Ледокол мощностью 18 МВт ледового класса icebreaker 7 для морских портов Северо-Западного (Балтийского) бассейна, мощность на валах (МВт)	2024	3150786	–	–
ФБУ «Администрация «Волго-Балт»				
"Модернизация береговых производственных объектов и сооружений". Этап. Обстановочная база, п.Вознесенье. Объем дноуглубительных работ - 3200.0 куб.м; длина берегоукрепления - 48.05 м; площадь территории - кв.м	2022	37083	36983	29,0

<sup>1)</sup> За счет всех источников финансирования.

## ЛЕНИНГРАДСКАЯ ОБЛАСТЬ

окончание

Срок ввода объекта (мощ- ности)	Инвестиции в основной капитал			
	лимит, установ- ленный на год	освоено за отчетный период <sup>1)</sup>	% техни- ческой готов- ности	
<i>Система прокуратуры Российской Федерации</i>				
Прокуратура Ленинградской области, г. Санкт-Петербург				
Строительство здания прокуратуры, г. Всеволожск, Ленинградская область, про- ектные и изыскательские работы, тыс.руб.	2022	102278	102278	99,9

<sup>1)</sup> За счет всех источников финансирования.



**Ввод в действие жилых домов по муниципальным районам и городскому округу в январе–декабре 2021 года**

	Введено		В % к январю-декабрю 2020		Справочно: январь-декабрь 2020 в % к январю-декабрю 2019	
	общей площади, т. тыс. м <sup>2</sup>	квартир	общая площадь	квартир	общая площадь	квартир
Всего	3386,4	42469	127,0	116,4	91,0	73,1
<i>муниципальные районы</i>						
Бокситогорский	9,0	140	2,4 р.	2,9 р.	45,8	52,7
Волосовский	41,4	464	2,5 р.	2,8 р.	51,4	49,6
Волховский	46,3	420	130,2	132,9	94,4	89,8
Всеволожский	1428,4	21939	111,4	99,8	83,6	61,9
Выборгский	321,9	2346	125,6	112,4	132,8	142,5
Гатчинский	313,2	3524	146,4	1,5 р.	99,2	1,5 р.
Кингисеппский	101,0	1485	4,4 р.	5,8 р.	48,8	54,1
Киришский	11,0	124	84,0	91,9	40,6	33,5
Кировский	106,5	1112	139,2	1,5 р.	72,9	48,5
Лодейнопольский	9,0	93	1,7 р.	1,9 р.	36,4	35,3
Ломоносовский	585,3	6842	142,5	133,4	118,3	124,9
Лужский	61,8	667	1,6 р.	1,6 р.	92,6	111,2
Подпорожский	11,0	184	135,5	2,5 р.	77,5	63,6
Приозерский	138,1	1201	137,8	142,8	88,3	82,0
Сланцевский	4,7	54	2,1 р.	2,3 р.	46,3	38,3
Тихвинский	13,5	129	2,1 р.	1,8 р.	34,4	44,0
Тосненский	158,6	1529	116,5	104,9	111,4	102,2
<i>городской округ</i>						
Сосновоборский	25,6	216	68,3	51,1	72,3	49,8

**Обеспеченность скота кормами в сельхозорганизациях  
(без субъектов малого предпринимательства)**

К началу января 2022 года обеспеченность кормами в расчете на 1 условную голову скота в сельхозорганизациях была на 14,0% ниже, чем в предыдущем году.

на начало месяца

	<i>Январь 2022</i>	<i>Справочно: январь 2021</i>
Наличие кормов, тыс. т корм. ед.	279,8	319,4
в том числе концентрированных	86,9	103,6
в расчете на 1 условную голову, ц корм. ед.	3,7	4,3
в том числе концентрированных	1,2	1,4

**Группировка муниципальных районов  
по обеспеченности скота кормами на 1 января**

<i>Наличие кормов на 1 условную голову, ц корм. ед.</i>	<i>Число районов</i>		<i>В % к итогу</i>	
	<i>2022</i>	<i>2021</i>	<i>2022</i>	<i>2021</i>
до 5,0	5	5	35,7	35,7
5,1–20,0	4	2	28,6	14,3
20,1 и более	5	7	35,7	50,0

**Группировка муниципальных районов по индексу объемов  
производства скота и птицы на убой (в живом весе) и молока**

<i>Индекс производства, в % к январю-декабрю 2020</i>	<i>Число районов, единиц</i>	<i>Удельный вес в общем объеме производства, в %</i>
до 100	8	77,8
101-110	7	21,4
111 и более	2	0,8
	<i>Молоко</i>	
до 100	9	49,9
101-105	4	38,8
106 и более	4	11,3

**Цены на основные продукты питания  
и соотношение этих цен с ценой на говядину**

	Средняя цена, в рублях за килограмм			Соотношение цены продукта с ценой на говядину		
	декабрь 2020	ноябрь 2021	декабрь 2021	декабрь 2020	ноябрь 2021	декабрь 2021
Говядина	401,93	478,59	487,56	100	100	100
Куры	133,74	175,60	173,15	33	37	36
Свинина	260,88	313,66	316,56	65	66	65
Баранина	531,93	576,65	577,89	132	120	119
Рыба мороженая	181,02	192,23	196,23	45	40	40
Масло сливочное	746,11	843,84	859,38	186	176	176
Маргарин	179,28	219,53	225,50	45	46	46
Масло подсолнечное	125,53	136,73	139,21	31	29	29
Молоко пастеризованное, л	68,24	70,38	71,87	17	15	15
Сметана	228,80	246,83	251,96	57	52	52
Творог нежирный	366,41	356,40	360,30	91	74	74
Сыр твердый	531,18	564,48	579,19	132	118	119
Яйца, 10 шт.	75,12	91,69	91,85	19	19	19
Сахар-песок	50,13	55,18	57,25	12	12	12
Хлеб ржано-пшеничный	76,57	82,62	83,81	19	17	17
Хлеб пшеничный	79,29	83,14	84,84	20	17	17
Мука пшеничная	48,98	53,04	56,67	12	11	12
Рис	105,99	113,87	113,22	26	24	23
Пшено	61,55	58,31	58,35	15	12	12
Вермишель	119,09	133,72	135,89	30	28	28
Картофель	29,68	46,33	47,15	7	10	10
Капуста	19,12	42,24	54,03	5	9	11
Морковь	32,41	49,82	50,43	8	10	10
Лук репчатый	24,97	30,67	29,52	6	6	6
Яблоки	113,59	112,55	113,92	28	24	23

В Ленинградской области в декабре 2021 года по сравнению с декабрем 2020 года относительно цены на говядину подорожали: куры, маргарин, картофель, капуста, морковь; подешевели: баранина, рыба мороженая, масло сливочное, масло подсолнечное, молоко пастеризованное, сметана, творог нежирный, сыр твердый, хлеб ржано-пшеничный, хлеб пшеничный, рис, пшено, вермишель, яблоки; по свинине, яйцам, сахар-песку, муке пшеничной, луку репчатому соотношение цен осталось на прежнем уровне.

**Динамика цен на основные виды  
плодовоовощной продукции в 2021 году**

в % к предыдущему месяцу

	<i>Картофель</i>	<i>Капуста белокочанная</i>	<i>Лук репчатый</i>	<i>Свёкла столовая</i>	<i>Морковь</i>	<i>Помидоры</i>
Январь	109,5	105,3	105,6	103,4	111,3	111,1
Февраль	101,1	100,3	102,5	117,9	105,5	110,1
Март	114,0	112,4	109,0	114,1	117,5	97,3
Апрель	106,9	108,8	108,6	123,0	105,6	93,2
Май	120,9	123,2	107,5	139,9	125,9	91,5
Июнь	122,4	127,0	103,5	1,6 р.	124,5	85,1
Июль	82,8	115,5	89,2	90,4	110,4	87,4
Август	78,1	98,9	99,1	50,9	72,8	88,3
Сентябрь	96,9	93,4	97,5	83,7	82,7	112,7
Октябрь	122,1	99,96	101,7	115,9	95,1	141,4
Ноябрь	103,6	103,5	98,6	103,0	104,1	104,7
Декабрь	101,8	127,9	96,2	102,0	101,2	98,6
Декабрь 2021 в % к декабрю 2020	1,6 р.	2,9 р.	118,8	1,8 р.	1,5 р.	109,6
Справочно: декабрь 2020 в % к декабрю 2019	135,5	96,2	91,9	98,1	123,6	108,8

**Изменение заработной платы  
и сводного индекса потребительских цен**

в % к предыдущему месяцу

	<i>Средняя номинальная заработная плата</i>	<i>Индекс потребительских цен</i>	<i>Реальная заработная плата</i>
2020			
декабрь	125,3	100,9	124,2
2021			
январь	83,6	100,5	83,2
февраль	98,1	100,8	97,3
март	108,6	100,9	107,6
апрель	100,9	100,5	100,4
май	99,5	100,7	98,8
июнь	99,4	100,7	98,7
июль	101,9	100,4	101,5
август	95,9	100,1	95,8
сентябрь	100,6	100,1	100,5
октябрь	101,6	101,2	100,4
ноябрь	99,4	101,0	98,4
декабрь	...	100,7	...

**Количество организаций, учтенных  
в Статистическом регистре Росстата на 1 января 2022 года,  
по муниципальным районам и городскому округу**

	Единиц	В % к	
		итогу	1 января 2021
Всего	32041	100,0	98,3
<i>из них</i>			
<i>муниципальные районы</i>			
Бокситогорский	418	1,3	92,9
Волосовский	520	1,6	87,8
Волховский	1011	3,2	91,2
Всеволожский	8587	26,8	102,7
Выборгский	3596	11,2	94,6
Гатчинский	4383	13,7	96,8
Кингисеппский	1414	4,4	97,3
Киришский	937	2,9	95,5
Кировский	1582	4,9	100,7
Лодейнопольский	410	1,3	95,3
Ломоносовский	2460	7,7	107,4
Лужский	959	3,0	97,0
Подпорожский	342	1,1	97,4
Приозерский	1305	4,1	92,7
Сланцевский	393	1,2	100,5
Тихвинский	719	2,2	92,4
Тосненский	1989	6,2	95,4
<i>городской округ</i>			
Сосновоборский	1016	3,2	98,0

**ЛЕНИНГРАДСКАЯ ОБЛАСТЬ****Количество индивидуальных предпринимателей, учтенных в  
Статистическом регистре Росстата на 1 января 2022 года,  
по муниципальным районам и городскому округу**

	Единиц	В % к	
		итогу	1 января 2021
Всего	52747	100,0	101,9
<i>из них</i>			
<i>муниципальные районы</i>			
Бокситогорский	984	1,9	97,3
Волосовский	1216	2,3	92,3
Волховский	1660	3,1	95,3
Всеволожский	16427	31,1	112,7
Выборгский	4570	8,7	95,4
Гатчинский	6555	12,4	98,1
Кингисеппский	2079	3,9	97,7
Киришский	1437	2,7	97,4
Кировский	2673	5,1	101,2
Лодейнопольский	760	1,4	94,9
Ломоносовский	2794	5,3	107,4
Лужский	1837	3,5	95,9
Подпорожский	697	1,3	99,4
Приозерский	1562	3,0	97,0
Сланцевский	1193	2,3	93,1
Тихвинский	1645	3,1	96,7
Тосненский	3255	6,2	96,8
<i>городской округ</i>			
Сосновоборский	1403	2,7	97,9

## МЕТОДОЛОГИЧЕСКИЙ КОММЕНТАРИЙ

**Оборот организаций** – стоимость отгруженных товаров собственного производства, выполненных собственными силами работ и услуг, а также выручка от продажи приобретенных на стороне товаров (без налога на добавленную стоимость, акцизов и других аналогичных обязательных платежей).

**Индекс производства** – относительный показатель, характеризует изменение масштабов производства в сравниваемых периодах. Различают индивидуальные и сводные индексы производства. Индивидуальные индексы отражают изменение выпуска одного продукта и исчисляются как отношение объемов производства данного вида продукта в натурально-вещественном выражении в сравниваемых периодах. Сводный индекс производства характеризует совокупные изменения всех видов продукции и отражает изменение создаваемой в процессе производства стоимости в результате изменения только физического объема производимой продукции. Для исчисления сводного индекса производства индивидуальные индексы по конкретным видам продукции поэтапно агрегируются в индексы по видам деятельности, подгруппам, группам, подклассам, классам и разделам. **Индекс промышленного производства** – агрегированный индекс производства по видам деятельности "добыча полезных ископаемых", "обрабатывающие производства", "обеспечение электрической энергией, газом и паром; кондиционирование воздуха", "водоснабжение; водоотведение, организация сбора и утилизации отходов, деятельность по ликвидации загрязнений".

**Объем отгруженных товаров собственного производства** представляет собой стоимость тех товаров, которые произведены данным юридическим лицом и фактически в отчетном периоде отгружены или отпущены в порядке продажи, а также прямого обмена на сторону (другим юридическим и физическим лицам), независимо от того, поступили деньги на счет продавца или нет.

Данные по «чистым» видам деятельности представляются по совокупности соответствующих фактических видов деятельности, осуществляемых организациями, независимо от их основного вида деятельности.

**Объем работ, выполненных собственными силами по виду деятельности "строительство"** – стоимость работ, выполненных организациями собственными силами по виду деятельности "Строительство" на основании договоров и (или) контрактов, заключаемых с заказчиками. В стоимость этих работ включаются строительно-монтажные работы, а также прочие подрядные работы, выполненные по генеральным, прямым и субподрядным договорам за счет всех источников финансирования по строительству новых объектов, капитальному и текущему ремонту, реконструкции, модернизации жилых и нежилых зданий и инженерных сооружений.

**Число построенных квартир** – количество квартир в законченных строительством жилых домах квартирного, гостиничного типа и общежитиях.

**Ввод в действие жилых домов.** Начиная с августа 2019 г. в соответствии с установленными нормами Федерального закона от 29 июля 2017 г № 217-ФЗ «О ведении гражданами садоводства и огородничества для собственных нужд и о внесении изменений в отдельные законодательные акты Российской Федерации» данные приводятся с учетом жилых домов, построенных населением на земельных участках, предназначенных для ведения садоводства. В целях обеспечения статистической сопоставимости относительные показатели с августа 2019 г. по июль 2020 г. рассчитаны без учета жилых домов, построенных на земельных участках, предназначенных для ведения садоводства, с августа 2020 года – с учетом.

**Общая площадь жилых помещений во введенных в эксплуатацию жилых зданиях (домах)** определяется как сумма площадей всех частей жилых помещений, включая площадь помещений вспомогательного использования, предназначенных для удовлетворения гражданами бытовых и иных нужд, связанных с их проживанием в жилом помещении, а также площадей лоджий, балконов, веранд, террас, подсчитываемых с соответствующими понижающими коэффициентами.

К помещениям вспомогательного использования относятся кухни, передние, холлы, внутриквартирные коридоры, ванны или душевые, туалеты, кладовые или хозяйственные встроенные шкафы. В домах-интернатах для престарелых и инвалидов, ветеранов, специальных домах для одиноких престарелых, детских домах к подсобным помещениям относятся

столовые, буфеты, клубы, читальни, спортивные залы, приемные пункты бытового обслуживания и медицинского обслуживания.

**Грузооборот транспорта** – объем работы транспорта всех видов экономической деятельности по перевозкам грузов, на автомобильном транспорте – включая предпринимателей (физических лиц). Единицей измерения является тонно-километр, т.е. перемещение 1 тонны груза на 1 километр. Исчисляется суммированием произведений массы перевезенных грузов каждой перевозки в тоннах на расстояния перевозки в километрах.

**Пассажиروоборот транспорта общего пользования** – объем работы транспорта по перевозкам пассажиров, включая оценку перевозок пассажиров, пользующихся правом бесплатного проезда. Единицей измерения является пассажиро-километр, т.е. перемещение пассажира на 1 километр. Исчисляется суммированием произведений количества пассажиров каждой перевозки на расстояния перевозки в километрах.

**Объем услуг в сфере телекоммуникаций** – стоимость услуг передачи звуковой информации, изображений и других информационных потоков через системы кабельной, радиотрансляционной, релейной или спутниковой связи, включая телефонную, телеграфную связь и телекс; услуги по аренде линий связи, сетей передачи звука, изображения и данных.

**Объем производства продукции сельского хозяйства** формируется как сумма продукции растениеводства и продукции животноводства, произведенной всеми сельхозпроизводителями (сельскохозяйственными организациями, крестьянскими (фермерскими) хозяйствами и индивидуальными предпринимателями, хозяйствами населения). Расчет объема продукции сельского хозяйства осуществляется в фактически действовавших ценах и сопоставимых ценах предыдущего года по каждой категории хозяйств. Стоимость в сопоставимых ценах используется для расчета индекса производства продукции сельского хозяйства.

Данные о производстве продукции сельского хозяйства и индексах производства за отдельные месяцы могут впоследствии уточняться.

Данные о **поголовье скота, производстве и реализации животноводческой продукции по всем сельхозпроизводителям** определяются: **по сельскохозяйственным предприятиям** – на основании сведений форм федерального государственного статистического наблюдения; **по хозяйствам населения и крестьянским (фермерским) хозяйствам** – расчетно, по материалам выборочных обследований с привлечением информации сельских администраций.

**Оборот оптовой торговли** – стоимость отгруженных товаров, приобретенных ранее на стороне в целях перепродажи юридическим лицам и индивидуальным предпринимателям для профессионального использования (переработки или дальнейшей продажи).

Оборот оптовой торговли приводится в фактических продажных ценах, включающих торговую наценку, налог на добавленную стоимость, акциз, экспортную пошлину, таможенные сборы и аналогичные обязательные платежи. Сумма вознаграждения комиссионеров (посредников, агентов) отражается по фактической стоимости, включая НДС.

Оборот оптовой торговли включает данные по организациям с основным видом экономической деятельности "оптовая торговля, включая торговлю через агентов, кроме торговли автотранспортными средствами и мотоциклами" и по организациям других видов деятельности, осуществляющих оптовую торговлю.

Оборот оптовой торговли формируется по данным федерального статистического наблюдения за коммерческими организациями (предприятиями), не относящимися к субъектам малого предпринимательства, выборочного обследования малых предприятий оптовой торговли (кроме микропредприятий), которые проводятся с месячной периодичностью, ежеквартальных выборочных обследований малых предприятий всех видов деятельности (кроме микропредприятий), а также годовых выборочных обследований микропредприятий и индивидуальных предпринимателей с распространением полученных по выборочным обследованиям данных на генеральную совокупность объектов наблюдения.

Микропредприятия – малые предприятия со средней численностью работников до 15 человек включительно.

Кроме того, в соответствии с требованиями системы национальных счетов оборот оптовой торговли досчитывается на объемы скрытой деятельности.

**Оборот розничной торговли** представляет собой выручку от продажи товаров населению для личного потребления или использования в домашнем хозяйстве за наличный расчет или оплаченных по кредитным карточкам, по расчетным чекам банков, по перечисленным со счетов вкладчиков, посредством платежных карт, что также учитывается как продажа



за наличный расчет. Стоимость товаров, проданных отдельным категориям населения со скидкой, включается в оборот розничной торговли в полном объеме.

**Индекс физического объема оборота розничной торговли** – относительный показатель, характеризующий изменение оборота розничной торговли в сравниваемых периодах в сопоставимых ценах.

**Оборот общественного питания** представляет собой выручку от продажи собственной кулинарной продукции и покупных товаров без кулинарной обработки населению для потребления, главным образом, на месте, а также организациям и индивидуальным предпринимателям для организации питания различных контингентов населения.

Оборот розничной торговли (оборот общественного питания) включает данные как по организациям, для которых эта деятельность является основной, так и по организациям других видов деятельности, осуществляющим продажу населению товаров (кулинарной продукции) через собственные торговые заведения (заведения общественного питания), или с оплатой через свою кассу. Оборот розничной торговли, кроме того, включает продажу товаров индивидуальными предпринимателями, физическими лицами на розничных рынках и ярмарках.

Оборот розничной торговли и оборот общественного питания формируются по данным сплошного федерального статистического наблюдения за организациями, не относящимися к субъектам малого предпринимательства, которые проводятся с месячной периодичностью, ежеквартальных выборочных обследований малых предприятий розничной торговли и общественного питания (за исключением микропредприятий) и розничных рынков, а также ежегодных выборочных обследований индивидуальных предпринимателей и микропредприятий с распространением полученных данных на генеральную совокупность объектов наблюдения.

Кроме того, в соответствии с требованиями системы национальных счетов, эти показатели досчитываются на объемы скрытой деятельности.

**Объем платных услуг населению** отражает объем потребления населением различных видов услуг, оказанных резидентами российской экономики. В объеме платных услуг населению учитывается экспорт услуг и не учитывается их импорт. Статистически данный показатель измеряется суммой денежных средств, уплаченных потребителем за оказанную ему услугу. При этом оплата может производиться как самим потребителем, так и организацией, в которой работает данный потребитель, полностью или частично компенсирующей или оплачивающей расходы по потреблению им услуги. Этот показатель формируется на основании данных форм федерального государственного статистического наблюдения и экспертной оценки скрытой и неформальной деятельности на рынке услуг по утвержденной методике.

**Финансовые вложения организаций** – инвестиции организаций в государственные и муниципальные ценные бумаги, ценные бумаги других организаций, в том числе долговые ценные бумаги (облигации, векселя); вклады в уставные (складочные) капиталы других организаций; предоставленные другим организациям займы, депозитные вклады в кредитных организациях, дебиторская задолженность, приобретенная на основании уступки права требования, вклады организации-товарища по договору простого товарищества и пр.

**Накопленные финансовые вложения** – объем накопленных финансовых вложений, произведенных организацией с начала их вложения с учетом их изъятия и выбытия в отчетном периоде.

**Долгосрочные финансовые вложения** – вложения на срок более одного года, осуществленные с намерением получения доходов (дивидендов).

**Краткосрочные финансовые вложения** – вложения на срок не более одного года, осуществленные с намерением получения доходов (дивидендов).

**Доход от финансовых вложений** – доход, полученный организацией за отчетный период от владения акциями, паями и др., ценными бумагами, от своей доли в уставном (складочном) капитале, от предоставленных займов (проценты) и пр.

**Инвестиции в основной капитал** (в части создания и приобретения новых основных средств, а также поступивших по импорту) представляют собой совокупность затрат на строительство, реконструкцию (включая расширение и модернизацию) объектов, которые приводят к увеличению их первоначальной стоимости, приобретение машин, оборудования, транспортных средств, производственного и хозяйственного инвентаря, бухгалтерский учет которых осуществляется в порядке, установленном для учета вложений во внеоборотные активы, инвестиции в объекты интеллектуальной собственности; культивируемые биологические

ресурсы (в соответствии с Общероссийским классификатором основных фондов ОК-013-2014).

**Инвестиции в неизрасходуемые нефинансовые активы** – включают затраты на приобретение юридическими лицами в собственность земельных участков, объектов природопользования; контрактов, договоров аренды, лицензий (включая права пользования природными объектами), деловой репутации ("гудвилла") и деловых связей (маркетинговых активов), которые в бухгалтерском учете отражаются как нематериальные активы, то есть тех нематериальных активов, которые не являются итогом интеллектуальной деятельности и не считаются произведенными активами, поскольку относятся к результатам юридических или учетных операций. Затраты на приобретение земельных участков и объектов природопользования приводятся на основе документов, выданных государственными органами по земельным ресурсам и землеустройству согласно оплаченным или принятым к оплате счетам.

**Инвестиции в здания и сооружения** – затраты на строительство, реконструкцию (включая расширение и модернизацию) и техническое перевооружение зданий и сооружений, которые складываются из выполненных строительных работ и приходящихся на них прочих капитальных затрат (проектно-изыскательских работ, затрат по отводу земельных участков под строительство, выплаты земельного налога (аренды) в период строительства и т.п.), включаемых при вводе объекта в эксплуатацию в инвентарную стоимость здания (сооружения). При этом в инвестиции включаются затраты на коммуникации внутри здания, необходимые для его эксплуатации (вся система отопления и канализации внутри здания, внутренняя сеть газо-, водопровода, силовой и осветительной электропроводки, телефонной электропроводки, вентиляционные устройства общесанитарного назначения, подъемники и лифты и т.д.).

**Инвестиции на улучшение земель** – затраты на мелиоративные работы, проведение культуртехнических работ (на землях, не требующих осушения) и террасирование крутых склонов, включающие капитальные вложения на коренное улучшение земель, расчистку земельных участков, рекультивацию земли, изменение рельефа (планировку территории), а также расходы, связанные с предотвращением затопления, с передачей прав собственности на землю и т.п.

**Инвестиции в транспортные средства** – затраты на приобретение транспортных средств: железнодорожного подвижного состава, подвижного морского и внутреннего водного, автомобильного, воздушного, городского электрического транспорта.

**Инвестиции в информационное, компьютерное и телекоммуникационное (ИКТ) оборудование** – затраты на приобретение информационного, компьютерного и телекоммуникационного (ИКТ) оборудования, к которому относятся информационное оборудование, комплектные машины и оборудование, предназначенные для преобразования и хранения информации, в состав которых могут входить устройства электронного управления, электронные и прочие компоненты, являющиеся частями этих машин и оборудования. К оборудованию для ИКТ также относятся различного типа вычислительные машины, включая вычислительные сети, самостоятельные устройства ввода-вывода данных, а также оборудование систем связи - передающая и приемная аппаратура для радиосвязи, радиовещания и телевидения, аппаратура электросвязи.

**Инвестиции в прочие машины и оборудование** – затраты на приобретение прочих машин и оборудования (входящих и не входящих в сметы строек), а также затраты на монтаж энергетического, подъемно-транспортного, насосно-компрессорного и другого оборудования на месте его постоянной эксплуатации, проверку и испытание качества монтажа (индивидуальное опробование отдельных видов машин и механизмов и комплексное опробование вхолостую всех видов оборудования).

**Инвестиции в объекты интеллектуальной собственности** – включают затраты на приобретение интеллектуальных продуктов, являющихся результатом мыслительной, интеллектуальной, духовной деятельности, исследований, разработок, инноваций, деятельности по разведке недр и оценки запасов полезных ископаемых, позволяющих достичь знаний, которые разработчики могут продать или использовать для собственной выгоды в производстве, поскольку использование этих знаний ограничено посредством юридической, правовой защиты (патентное, авторское право, смежные права) или другой защиты (организационная и техническая защита: например применение режима коммерческой тайны к результатам, полученным в ходе НИОКР, с целью предотвращения их использования другими лицами без разрешения организации).

**Индекс потребительских цен и тарифов на товары и платные услуги населению (ИПЦ)** характеризует изменение во времени общего уровня цен и тарифов на товары и услуги, приобретаемые населением для непроизводственного потребления. Измеряет отношение стоимости фиксированного перечня товаров и услуг в текущем периоде к его стоимости в предыдущем периоде.

В набор товаров и услуг включены более 500 товаров (услуг)-представителей. Наблюдение за ценами и тарифами проводится в столицах республик, центрах краев, областей, автономных округов, городах федерального значения и выборочно – в районных центрах, отобранных с учетом их представительности в отражении социально-экономического и географического положения регионов.

**Индекс цен производителей промышленных товаров** – рассчитывается на основе зарегистрированных цен на товары-представители на базовых (опорных) предприятиях. Учитываются фактически сложившиеся в текущем периоде отпускные цены предприятий (без косвенных товарных налогов – НДС, акцизов и др.) на продукцию, предназначенную для реализации на внутреннем рынке.

**Сводный индекс цен на продукцию (затраты, услуги) инвестиционного назначения** рассчитывается как агрегированный показатель из индексов цен производителей на строительную продукцию, приобретения машин и оборудования инвестиционного назначения и на прочую продукцию (затраты, услуги) инвестиционного назначения, взвешенных по доле этих элементов в общем объеме инвестиций в основной капитал.

**Индекс тарифов на грузовые перевозки** характеризует изменение фактически действующих тарифов на грузовые перевозки за отчетный период без учета изменения за этот период структуры перевезенных грузов по разнообразным признакам: по виду и размеру отправки груза, скорости доставки, расстоянию перевозки, территории перевозки, типу подвижного состава, степени использования его грузоподъемности и по другим признакам.

**Индекс тарифов на услуги связи для юридических лиц** характеризует общее изменение тарифов на услуги связи для различных категорий пользователей.

**Индекс цен производителей сельскохозяйственной продукции** исчисляется на основании регистрации в отобранных для наблюдения сельскохозяйственных организациях цен на основные виды продуктов-представителей, реализуемых заготовительным, перерабатывающим организациям, на рынке, через собственную торговую сеть, населению непосредственно с транспортных средств, на ярмарках, биржах, аукционах, организациям, коммерческим структурам и т. п. Цены реализации сельскохозяйственной продукции приводятся с учетом надбавок и скидок за качество реализованной продукции без расходов на транспортировку, экспедирование, погрузку и разгрузку продукции, а также без налога на добавленную стоимость, дотаций.

**Численность рабочей силы** – лица в возрасте 15 лет и старше, которые в рассматриваемый период (обследуемую неделю) считаются занятыми или безработными.

**Безработные, зарегистрированные в государственных учреждениях службы занятости населения** – трудоспособные граждане, не имеющие работы и заработка (трудового дохода), проживающие на территории Российской Федерации, зарегистрированные в государственных учреждениях службы занятости по месту жительства в целях поиска подходящей работы, ищущие работу и готовые приступить к ней.

**Уровень зарегистрированной безработицы** – отношение численности безработных, зарегистрированных в государственных учреждениях службы занятости населения, к численности рабочей силы, в процентах.

**Нагрузка незанятого населения на одну заявленную вакансию** рассчитывается как отношение численности лиц, не занятых трудовой деятельностью, состоящих на учете в государственных учреждениях службы занятости населения, к числу вакансий, сообщенных работодателями в эти учреждения.

**Заявленная работодателями потребность в работниках** – число вакансий (требуемых работников), сообщенных работодателями в государственные учреждения службы занятости населения.

**Доходы бюджета** – обязательные безвозвратные платежи, поступающие в бюджет субъекта РФ.

**Расходы бюджета** – денежные затраты субъекта РФ, связанные с его функционированием.

**Бюджетный профицит** – величина превышения доходов бюджета над его расходами.

**Бюджетный дефицит** – величина превышения расходов бюджета над его доходами.

**Сальдированный финансовый результат** (прибыль минус убыток) – конечный финансовый результат, выявленный на основании бухгалтерского учета всех хозяйственных операций организаций. Представляет собой сумму прибыли (убытка) от продажи товаров, продукции (работ, услуг), основных средств, иного имущества организаций и чистых доходов от прочих операций.

**Суммарная задолженность по обязательствам организаций** включает кредиторскую задолженность, задолженность по кредитам банков и займам.

**Кредиторская задолженность** – задолженность по расчетам с кредиторами за товары, работы и услуги, в том числе задолженность поставщикам и подрядчикам за поступившие материальные ценности, задолженность по выданным векселям, с дочерними предприятиями, с рабочими и служащими по оплате труда, с бюджетом и внебюджетными фондами; по полученным авансам, включая сумму полученных авансов по предстоящим платежам.

**Дебиторская задолженность** – задолженность по расчетам с дебиторами за товары, работы и услуги, по полученным векселям, с дочерними предприятиями, с бюджетом, с персоналом, по прочим операциям (включает задолженность работников предприятия по предоставленным им ссудам и займам за счет средств этого предприятия или банковского кредита), с прочими дебиторами (включает задолженность подотчетных лиц, авансы, выданные поставщикам и подрядчикам, с учетом сумм, уплаченных другим предприятиям по предстоящим расчетам).

**Малые предприятия.** Условия отнесения к малым предприятиям определены статьей 4 Федерального закона от 24.07.2007 №209-ФЗ «О развитии малого и среднего предпринимательства в Российской Федерации».

Порядок осуществления выборочных обследований малых предприятий установлен Постановлением Правительства Российской Федерации от 16.02.2008 №79 «О порядке проведения выборочных статистических наблюдений за деятельностью субъектов малого и среднего предпринимательства».

**Информация по внешней торговле** товарами представлена на основе данных Северо-Западного таможенного управления Российской Федерации с учетом взаимной торговли с государствами-членами Евразийского экономического союза (ЕАЭС).

**Экспорт** – вывоз товаров с территории Российской Федерации без обязательства об обратном ввозе. Экспорт включает вывоз из страны товаров отечественного производства, а также реэкспорт товаров. К товарам отечественного производства относятся также товары иностранного происхождения, ввезенные в страну и подвергшиеся существенной переработке, изменяющей основные качественные или технические характеристики товаров. К реэкспортным товарам относятся товары, ранее ввезенные на территорию Российской Федерации, а затем вывезенные с этой территории без уплаты таможенных пошлин, налогов и без применения к товарам запретов и ограничений экономического характера.

**Импорт** – ввоз товаров на таможенную территорию Российской Федерации без обязательств об обратном вывозе. В импорт включаются ввезенные товары, предназначенные для потребления в экономике страны и товары, ввозимые на территорию государства в соответствии с режимом реимпорта. К реимпортным товарам относятся товары, ранее вывезенные с территории Российской Федерации, а затем ввезенные на ее территорию без уплаты таможенных пошлин, налогов и без применения к товарам запретов и ограничений экономического характера.

**Внешнеторговый оборот** – сумма экспорта и импорта товаров.

**Сальдо торгового баланса** – разница между экспортом и импортом товаров. Положительное сальдо - экспорт превышает импорт, отрицательное сальдо (ставится знак "минус") - импорт превышает экспорт.

**Характеристика организаций.** Данные о предприятиях и организациях (индивидуальных предпринимателях), учтенных в **Статрегистре Росстата**, получены на основе сведений о государственной регистрации, предоставляемых ФНС России из Единого государственного реестра юридических лиц (Единого государственного реестра индивидуальных предпринимателей), а также с использованием сведений о государственной регистрации юридических лиц, поступивших в органы государственной статистики до вступления в действие Федерального закона «О государственной регистрации юридических лиц и индивидуальных предпринимателей», не перерегистрированных и не ликвидированных в установленном порядке.

Распределение предприятий и организаций по видам экономической деятельности осуществляется по виду деятельности, заявленному юридическим лицом (индивидуальным предпринимателем) основным при государственной регистрации.

**Демография организаций** рассматривается как информация о количестве зарегистрированных и ликвидированных организациях, функционирующих в данное время на данной территории и в данных экономических условиях.

**Коэффициент рождаемости организаций** – отношение количества зарегистрированных за отчетный период организаций к среднему количеству организаций, учтенных в Статистическом регистре Росстата, выраженное в промилле.

**Коэффициент официальной ликвидации организаций** – отношение количества официально ликвидированных за отчетный период организаций к среднему количеству организаций, учтенных в Статистическом регистре Росстата, выраженное в промилле.

**Естественное движение населения** – обобщенное название совокупности рождений и смертей, изменяющих численность населения, так называемым естественным путем. К естественному движению населения относят также браки и разводы, хотя они не меняют численность населения, но учитываются в том же порядке, что и рождения и смерти. В соответствии со статьей 13.1 Федерального закона "Об актах гражданского состояния" от 15.11.1997 № 143-ФЗ с 1 октября 2018г. был введен в действие Единый государственный реестр записей актов гражданского состояния (ЕГР ЗАГС). Согласно статье 13.2 указанного Федерального закона Росстат с 1 октября 2018г. получает сведения о государственной регистрации рождений, смертей, заключения и расторжения браков из данного реестра.

**Общие коэффициенты рождаемости и смертности** – отношение соответственно числа родившихся (живыми) и числа умерших в течение календарного года к среднегодовой численности наличного населения. Исчисляются на 1000 населения.

**Коэффициент естественного прироста (убыли)** – разность общих коэффициентов рождаемости и смертности.

**Общие коэффициенты брачности и разводимости** – отношение числа зарегистрированных браков и разводов в течение года к среднегодовой численности наличного населения. Исчисляются на 1000 населения.

**Миграция.** Данные о международной и внутрироссийской миграции получены в результате разработки поступающих от Управления по вопросам миграции ГУ МВД России по г. Санкт-Петербургу и Ленинградской области документов статистического наблюдения за миграцией населения, которые составляются при регистрации или снятии с регистрационного учета населения по месту жительства и по месту пребывания на срок 9 месяцев и более.

В соответствии с изменениями, внесенными в Федеральный план статистических работ распоряжением Правительства Российской Федерации от 20 марта 2019 г. №469-р, информация о денежных доходах и расходах населения публикуется ежеквартально. Данные рассчитаны в соответствии с Методологическими положениями по расчету показателей денежных доходов и расходов населения, утвержденные приказом Росстата №465 от 02.07.2014 (с изменениями №680 от 20.11.2018 г.).

**Величина прожиточного минимума** в соответствии с Федеральным законом от 24 октября 1997г. №134-ФЗ «О прожиточном минимуме в Российской Федерации» (в редакции Федерального закона от 29.12.2020 №473-ФЗ) представляет собой минимальную необходимую для обеспечения жизнедеятельности сумму доходов гражданина.

В соответствии с пунктом 3 статьи 4 Федерального закона от 24 октября 1997г. №134-ФЗ «О прожиточном минимуме в Российской Федерации» (в ред. Федерального закона от 29 декабря 2020 года №473-ФЗ) величина прожиточного минимума на душу населения в субъекте Российской Федерации на очередной год устанавливается субъектом Российской Федерации с учетом коэффициента региональной дифференциации, который рассчитывается как соотношение величины прожиточного минимума на душу населения в целом по Российской Федерации и величины прожиточного минимума на душу населения в соответствующем субъекте Российской Федерации.

На 2021–2025 годы устанавливается переходный период поэтапного доведения величин прожиточного минимума на душу населения в субъектах Российской Федерации, установленных на 2021 год, до величин прожиточного минимума на душу населения в субъектах Российской Федерации, рассчитанных с учетом коэффициентов региональной дифференциации.

На 2021 год величина прожиточного минимума установлена Постановлением Правительства Санкт-Петербурга от 24.03.2021 №143 «Об установлении величины прожиточного минимума на душу населения и по основным социально-демографическим группам населения в Санкт-Петербурге на 2021 год» и Постановлением Правительства Ленинградской области от 10 февраля 2021 года №83 «Об установлении величины прожиточного минимума на душу населения и по основным социально-демографическим группам населения в Ленинградской области на 2021 год».

На 2022 год величина прожиточного минимума установлена Постановлением Правительства Санкт-Петербурга от 14.09.2021 №665 «Об установлении величины прожиточного минимума на душу населения и по основным социально-демографическим группам населения в Санкт-Петербурге на 2022 год» и Постановлением Правительства Ленинградской области от 14 сентября 2021 года №590 «Об установлении величины прожиточного минимума на душу населения и по основным социально-демографическим группам населения в Ленинградской области на 2022 год».

**Денежные доходы населения** включают доходы лиц, работающих по найму; доходы от самостоятельной занятости (доходы от предпринимательской деятельности и другой производственной деятельности); социальные выплаты (пенсии, пособия, стипендии и другие выплаты); доходы от собственности (дивиденды, проценты, начисленные по денежным средствам на банковских счетах физических лиц в кредитных организациях); выплата доходов по государственным и другим ценным бумагам; инвестиционный доход (доход от собственности держателей полисов); прочие денежные поступления.

**Денежные расходы** включают расходы на покупку товаров и оплату услуг, платежи за товары (работы, услуги) зарубежным поставщикам за безналичный и наличный расчет, включая сальдо трансграничной Интернет-торговли; расходы на оплату обязательных платежей и взносов; прочие расходы населения.

**К сбережениям населения** относятся: прирост (уменьшение) сбережений на рублевых и валютных счетах в банках Российской Федерации и за рубежом; прирост (уменьшение) средств в форме кредитов и займов от иностранных контрагентов; прирост (уменьшение) сбережений в ценных бумагах (включая векселя и долговые ценные бумаги); расходы на покупку недвижимости (включая сальдо операций с инструментами участия в капитале и недвижимостью за рубежом); прирост (уменьшение) наличных денег на руках у населения в рублях и иностранной валюте в рублевом эквиваленте; прирост (уменьшение) прочих сбережений. Общий объем сбережений населения корректируется на величину финансовых обязательств (кредиты, ссуды) и на величину реализации финансовых активов (средств от продажи и погашения инвестиционных паев, от реализации долей участия в уставном капитале организаций и др.).

**Реальные денежные доходы** характеризуют изменение денежных доходов населения в сопоставимых периодах в сопоставимых ценах, скорректированные на индекс потребительских цен.

**Среднедушевые денежные доходы** исчисляются делением общей суммы денежных доходов на численность населения.

**Коэффициент концентрации доходов (индекс Джини)** характеризует степень отклонения фактического объема распределения денежных доходов населения от линии их равномерного распределения. Величина коэффициента может варьировать от 0 до 1, при этом, чем выше значение показателя, тем более неравномерно распределены доходы в обществе.

**Оценка по показателям социально-экономической дифференциации доходов населения** произведена на основе материалов выборочных обследований домашних хозяйств и макроэкономического показателя среднедушевых денежных доходов населения.

**Покупательная способность денежных доходов населения** отражает потенциальные возможности населения по приобретению товаров и услуг и выражается через товарный эквивалент среднедушевых денежных доходов населения.

**Средний размер назначенных пенсий** определяется делением общей суммы назначенных пенсий на численность пенсионеров (по данным Отделения Пенсионного фонда Российской Федерации по Санкт-Петербургу и Ленинградской области).

**Реальный размер назначенных пенсий** рассчитывается путем корректировки среднего размера назначенных пенсий на индекс потребительских цен за соответствующий временной период.

**Среднемесячная номинальная начисленная заработная плата** работников организаций исчисляется делением фонда начисленной заработной платы работников на среднесписочную численность работников и на количество месяцев в периоде. В фонд заработной платы включаются начисленные организациями суммы оплаты труда в денежной и неденежных формах за отработанное и неотработанное время, компенсационные выплаты, связанные с условиями труда и режимом работы, доплаты и надбавки, премии, единовременные поощрительные выплаты, а также оплата питания и проживания, имеющая систематический характер.

**Реальная начисленная заработная плата** характеризует покупательную способность заработной платы в отчетном периоде в связи с изменением цен на потребительские товары и услуги по сравнению с базисным периодом. Для этого рассчитывается индекс реальной начисленной заработной платы путем деления индекса номинальной заработной платы на индекс потребительских цен за один и тот же временной период.

**Заболееваемость населения** характеризуется числом случаев заболеваний, выявленных (или взятых под диспансерное наблюдение) в течение года при обращении в лечебно-профилактические организации или при профилактическом осмотре. **Первичная заболеваемость** регистрируется при установлении пациенту диагноза впервые в жизни.

**Зарегистрированное преступление** – выявленное и официально взятое на учет общественно опасное деяние, предусмотренное уголовным законодательством.

**Лица, совершившие преступления** – официально взятые на учет правоохранительными органами лица, на которых заведены уголовные дела.

### *Управление*

*Федеральной службы государственной статистики  
по г. Санкт-Петербургу и Ленинградской области*

Адрес: 197376, Санкт-Петербург, ул. Профессора Попова, 39

Заказ № 18 Тираж 65 экз.

Отпечатано в оперативной полиграфии Петростата