**Управление Федеральной службы
государственной статистики
по г. Санкт-Петербургу и Ленинградской области
(Петростат)**

СОЦИАЛЬНО-ЭКОНОМИЧЕСКОЕ ПОЛОЖЕНИЕ САНКТ-ПЕТЕРБУРГА В ЯНВАРЕ–ФЕВРАЛЕ 2018 ГОДА

(ЭКОНОМИЧЕСКИЙ ДОКЛАД В ТАБЛИЦАХ)

**Санкт-Петербург
2018**

Настоящий экономический доклад в таблицах подготовлен коллективом Петростата на основе данных оперативной статистической отчетности.

В докладе приняты условные обозначения:

г	грамм	мВт	мегаватт
г.	год	млн.	миллион
га	гектар	млрд.	миллиард
Гкал	гигакалория	п.	поселок
дкл	декалитр	пасс-км	пассажиро-километр
долл.	доллар	плот.	плотный
ед.	единица	пог. м	погонный метр
кат.	катушка	р.	раз
кВА	киловольт-ампер	руб.	рубль
кВт	киловатт	т	тонна
кВт-ч	киловатт-час	т.г.	текущий год
кг	килограмм	т-км	тонно-километр
км	километр	трлн.	триллион
км^2	квадратный километр	тыс.	тысяча
км^3	кубический километр	усл.	условный
л	литр	усл. ед.	условная единица
м	метр	ц	центнер
м^2	квадратный метр	чел.	человек
м^3	кубический метр	шт.	штука
МВА	мегавольт-ампер	экз.	экземпляр

–	явление отсутствует
…	данных не имеется
х	сопоставление невозможно
0,0	небольшая величина

В отдельных случаях незначительные расхождения между итогом и суммой слагаемых объясняются округлением данных.

Ряд показателей, приведенных в докладе, рассчитан с учетом экспертной оценки.

В таблицах, отражающих ежемесячную динамику, показатели за последний месяц в последующем выпуске доклада уточняются по данным ежемесячной статистической отчетности в соответствии с методикой разработки. Относительные показатели в этих таблицах отражены в сопоставимой структуре отчитывающихся предприятий и организаций.

При расчете отдельных показателей, помещенных в докладе, использована информация территориальных органов федеральной исполнительной власти (министерств и ведомств), а также органов исполнительной власти Санкт-Петербурга и Ленинградской области.

Петростат является собственником государственной статистической информации на территории Санкт-Петербурга и Ленинградской области и обладает исключительными правами на издание и распространение статистических публикаций.

При использовании материалов органов государственной статистики ссылка на источник обязательна.

Официальное издание
код по каталогу 11001418
E-mail: pcs@stat78.spb.ru
http://petrostat.gks.ru
© Петростат, 2018

СОДЕРЖАНИЕ

ЭКОНОМИЧЕСКИЕ И СОЦИАЛЬНЫЕ ПОКАЗАТЕЛИ **5**
СВОДНЫЕ ИТОГИ **6**
ОБОРОТ ОРГАНИЗАЦИЙ **8**
ДОБЫВАЮЩИЕ И ОБРАБАТЫВАЮЩИЕ ПРОИЗВОДСТВА И ЭНЕРГЕТИКА **10**
СТРОИТЕЛЬСТВО **14**
ТРАНСПОРТ **18**
Транспортировка и хранение 18
Аварийность на автомобильном транспорте 20
ДЕЯТЕЛЬНОСТЬ В СФЕРЕ ТЕЛЕКОММУНИКАЦИЙ **20**
СЕЛЬСКОЕ ХОЗЯЙСТВО **21**
ОПТОВАЯ ТОРГОВЛЯ **22**
ПОТРЕБИТЕЛЬСКИЙ РЫНОК **24**
Розничная торговля 24
Общественное питание 27
Платные услуги населению 28
ИНВЕСТИЦИИ **30**
Инвестиции в нефинансовые активы 30
Инвестиции в основной капитал организаций 30
ЦЕНЫ **33**
Потребительские цены 35
Цены производителей 40
Индексы цен производителей промышленных товаров 40
Индексы цен на продукцию инвестиционного назначения 42
Индексы тарифов на грузовые перевозки 43
РЫНОК ТРУДА **44**
Занятость и безработица 44
Численность работников организаций 44
Безработица 47
Потребность организаций в работниках 49
Заработная плата 50
Задолженность организаций по заработной плате 54
ФИНАНСЫ **56**
Показатели финансово-кредитной системы 56
НАЛОГОВАЯ СТАТИСТИКА **57**
ФИНАНСЫ ОРГАНИЗАЦИЙ **59**
Финансовые результаты деятельности организаций 59
Состояние платежей и расчетов в организациях 61
МАЛЫЕ ПРЕДПРИЯТИЯ **67**
ДЕМОГРАФИЧЕСКАЯ СИТУАЦИЯ **71**
УРОВЕНЬ ЖИЗНИ НАСЕЛЕНИЯ **72**
Денежные доходы и расходы населения 72
ЗДРАВООХРАНЕНИЕ **76**
ПРЕСТУПНОСТЬ **77**

СОДЕРЖАНИЕ

ПРИЛОЖЕНИЕ **78**
Производство важнейших видов товаров 79
Ввод в действие жилых домов по районам Санкт-Петербурга 81
Цены на основные продукты питания и соотношение этих цен с ценой на говядину 82
Изменение заработной платы и сводного индекса потребительских цен 83
ФИНАНСЫ ОРГАНИЗАЦИЙ **84**
Финансовые результаты деятельности организаций 84
Состояние платежей и расчетов в организациях 86
МЕТОДОЛОГИЧЕСКИЙ КОММЕНТАРИЙ **92**

ЭКОНОМИЧЕСКИЕ И СОЦИАЛЬНЫЕ ПОКАЗАТЕЛИ

СВОДНЫЕ ИТОГИ

млн. рублей

	Абсолютные данные		*В % к соответствующему периоду предыдущего года*		*Справочно: январь-февраль 2017 в % к январю-февралю 2016*
	февраль	*январь-февраль*	*февраль*	*январь-февраль*	
Оборот организаций (в действующих ценах), млрд. рублей	927,7	1930,6	108,7	109,5	109,2
Индекс промышленного производства, %	x	x	103,6	102,5	101,3
Объем работ по виду деятельности “строительство”	24339	52077	86,8	96,1	70,6
Ввод в действие жилых домов, тыс. м^2	76,1	678,3	18,0	71,3	119,6
Объем услуг по транспортировке и хранению (без субъектов малого предпринимательства, в действующих ценах)	48282	99729	107,3	108,1	104,1
Объем услуг в сфере телекоммуникаций (без субъектов малого предпринимательства, в действующих ценах)	9358	19257	99,0	100,2	105,2
Оборот оптовой торговли, млрд. рублей	832,3	1575,7	104,5	99,8	132,7
Оборот розничной торговли	98757	200900	100,8	101,7	100,0
пищевыми продуктами, включая напитки, и табачными изделиями	36446	71395	103,3	102,7	93,8
непродовольственными товарами	62311	129505	99,4	101,1	103,7
Оборот общественного питания	5619	11328	104,3	106,6	101,2
Объем платных услуг населению	38250	77698	100,9	102,6	101,7
Индекс потребительских цен, %	100,2	100,7[1)]	102,6	102,7	101,7[1)]

[1)] Конец периода к декабрю предыдущего года.

СВОДНЫЕ ИТОГИ *(ОКОНЧАНИЕ)*

	Январь 2018	*В % к соответствующему периоду предыдущего года*	*Справочно: январь 2017 в % к январю 2016*
Инвестиции в основной капитал (январь-декабрь 2017), млрд. рублей	658,6	94,3	112,4[1)]
Численность населения (на 1 февраля 2018), тыс. человек	5355,3	101,3[2)]	101,1[3)]
Средняя численность работников организаций (без субъектов малого предпринимательства), тыс. человек	1473	104,2	103,8
Численность официально зарегистрированных безработных (на конец февраля 2018), тыс. человек	12,2	98,8	84,7[4)]
Уровень зарегистрированной безработицы, (на конец февраля 2018) в % от численности рабочей силы	0,4	x	x
Реальные денежные доходы населения	x	97,5[5)]	95,6
Средняя начисленная заработная плата одного работника			
номинальная, рублей	58598	121,2	111,3
реальная	x	117,9	106,4
Просроченная задолженность по заработной плате (на 1 марта 2018), тыс. рублей	253741	2,0 р.	111,8[6)]
Численность работников, перед которыми имеется просроченная задолженность по заработной плате (на 1 марта 2018), человек	2737	1,7 р.	119,9[6)]

[1)] Январь-декабрь 2016 года в % к январю-декабрю 2015 года.

[2)] 1 февраля 2018 года в % к 1 февраля 2017 года.

[3)] 1 февраля 2017 года в % к 1 февраля 2016 года.

[4)] Февраль 2017 года в % к февралю 2016 года

[5)] Данные приведены с учетом единовременной денежной выплаты пенсионерам (ЕВ-2017) в размере 5 тыс. рублей, произведенной в январе 2017 года в соответствии с Федеральным законом от 22 ноября 2016 года № 385-ФЗ; без учета ЕВ-2017 реальные денежные доходы в январе 2018 года в сравнении с январем 2017 года в Санкт-Петербурге составили 103,0%.

[6)] 1 марта 2017 года в % к 1 марта 2016 года.

ОБОРОТ ОРГАНИЗАЦИЙ

Оборот организаций по видам экономической деятельности[1)] в январе–феврале 2018 года

в действующих ценах

	Млн. рублей	*В % к*		*Справочно: январь-февраль 2017, в % к итогу*
		соответствующему периоду 2017	*итогу*	
Всего	1930607	109,5	100	100
в том числе организации с основным видом деятельности:				
сельское, лесное хозяйство, охота, рыболовство и рыбоводство	1357	118,9	0,1	0,1
растениеводство и животноводство, охота и предоставление соответствующих услуг в этих областях	557	104,1	0,0	0,0
лесоводство и лесозаготовки	163	102,2	0,0	0,0
рыболовство и рыбоводство	637	142,5	0,0	0,0
добыча полезных ископаемых	7145	102,2	0,4	0,4
обрабатывающие производства	516050	119,6	26,7	24,5
из них производство:				
пищевых продуктов	29856	104,1	1,5	1,6
напитков	7524	97,5	0,4	0,4
табачных изделий	6212	74,6	0,3	0,5
текстильных изделий	1065	113,4	0,1	0,1
одежды	1657	100,1	0,1	0,1
кожи и изделий из кожи	619	89,5	0,0	0,0
изделий из дерева и пробки, кроме мебели, изделий из соломки и материалов для плетения, обработка древесины	1449	107,9	0,1	0,1
бумаги и бумажных изделий	4700	115,6	0,2	0,2
деятельность полиграфическая и копирование носителей информации	3097	108,8	0,2	0,2
кокса и нефтепродуктов	286720	134,3	14,9	12,1
химических веществ и химических продуктов	14552	104,0	0,8	0,8
лекарственных средств и материалов, применяемых в медицинских целях	4520	89,0	0,2	0,3
резиновых и пластмассовых изделий	4879	103,6	0,3	0,3
прочей неметаллической минеральной продукции	5703	95,3	0,3	0,3
металлургическое	14221	122,4	0,7	0,7
готовых металлических изделий, кроме машин и оборудования	11663	73,6	0,6	0,9

[1)] Итоги по “хозяйственным” видам деятельности получены как результат агрегирования данных по организациям в соответствии с их основным видом деятельности.

Оборот организаций по видам экономической деятельности в январе–феврале 2018 года (окончание)

в действующих ценах

	Млрд. рублей	В % к соответствующему периоду 2017	В % к итогу	Справочно: январь-февраль 2017, в % к итогу
компьютеров, электронных и оптических изделий	12080	100,0	0,6	0,7
электрического оборудования	11643	124,6	0,6	0,5
машин и оборудования, не включенных в другие группировки	14800	91,6	0,8	0,9
автотранспортных средств, прицепов и полуприцепов	63192	116,3	3,3	3,1
прочих транспортных средств и оборудования	7213	136,3	0,4	0,3
мебели	1151	106,2	0,1	0,1
прочих готовых изделий	1684	104,6	0,1	0,1
обеспечение электрической энергией, газом и паром; кондиционирование воздуха	76342	107,0	4,0	4,0
водоснабжение; водоотведение, организация сбора и утилизации отходов, деятельность по ликвидации загрязнений	8707	113,7	0,5	0,4
строительство	52774	104,0	2,7	2,9
торговля оптовая и розничная; ремонт автотранспортных средств и мотоциклов	968993	106,0	50,2	51,8
в том числе торговля:				
оптовая и розничная автотранспортными средствами и мотоциклами и их ремонт	48557	113,0	2,5	2,4
оптовая, кроме оптовой торговли автотранспортными средствами и мотоциклами	748377	106,1	38,8	40,0
розничная, кроме торговли автотранспортными средствами и мотоциклами	172058	103,8	8,9	9,4
транспортировка и хранение	111550	107,2	5,8	5,9
деятельность гостиниц и предприятий общественного питания	11305	106,6	0,6	0,6
Деятельность в области информации и связи	44066	105,0	2,3	2,4
деятельность по операциям с недвижимым имуществом	45378	108,2	2,4	2,4
деятельность профессиональная, научная и техническая	37119	103,0	1,9	2,0
деятельность административная и сопутствующие дополнительные услуги	9770	107,2	0,5	0,5
государственное управление и обеспечение военной безопасности; социальное обеспечение	580	131,0	0,0	0,0
образование	8362	111,0	0,4	0,4
деятельность в области здравоохранения и социальных услуг	24067	113,2	1,2	1,2
деятельность в области культуры, спорта, организации досуга и развлечений	4450	105,8	0,2	0,2
предоставление прочих видов услуг	2592	90,8	0,1	0,2

ДОБЫВАЮЩИЕ И ОБРАБАТЫВАЮЩИЕ ПРОИЗВОДСТВА И ЭНЕРГЕТИКА

Индекс промышленного производства[1)] в январе–феврале 2018 года по сравнению с январем–февралем 2017 года составил 102,5%.

Прирост (снижение) промышленного производства (нарастающим итогом, в % к соответствующему периоду предыдущего года)

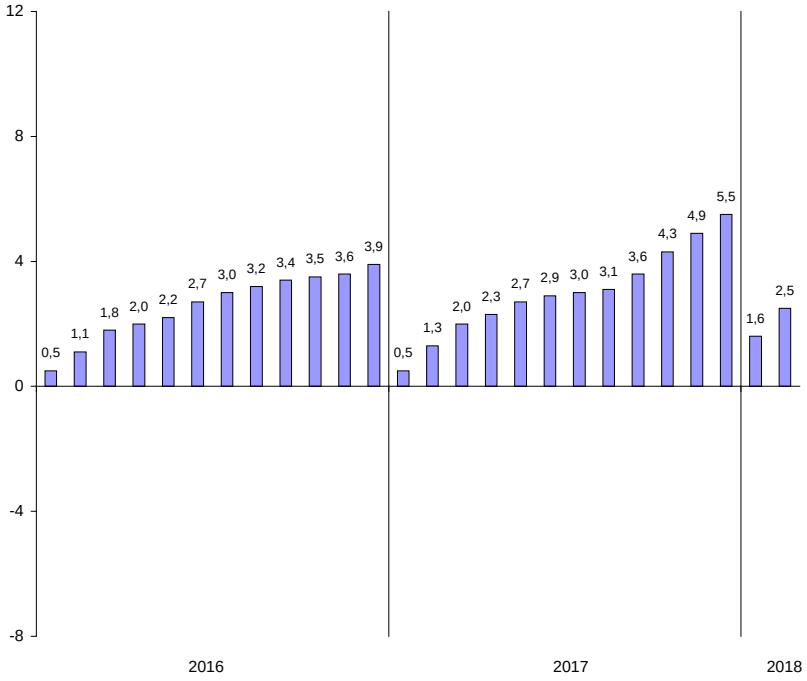

[1)] Индекс промышленного производства исчисляется по видам деятельности «Добыча полезных ископаемых», «Обрабатывающие производства», «Обеспечение электрической энергией, газом и паром; кондиционирование воздуха», «Водоснабжение; водоотведение, организация сбора и утилизации отходов, деятельность по ликвидации загрязнений» на основе данных о динамике производства важнейших товаров-представителей (в натуральном и стоимостном выражении). В качестве весов используется структура валовой добавленной стоимости по видам экономической деятельности 2010 базисного года.

Индексы промышленного производства по основным видам деятельности[1)] в январе–феврале 2018 года

	В % к январю-февралю 2017
Добыча полезных ископаемых	56,2
Обрабатывающие производства	101,7
Обеспечение электрической энергией, газом и паром; кондиционирование воздуха	106,7
Водоснабжение; водоотведение, организация сбора и утилизации отходов, деятельность по ликвидации загрязнений	115,0

Индексы промышленного производства по видам деятельности в составе обрабатывающих производств в январе–феврале 2018 года

	В % к январю-февралю 2017
Производство:	
пищевых продуктов	92,2
напитков	103,8
табачных изделий	62,1
текстильных изделий	79,5
одежды	126,2
кожи и изделий из кожи	43,8
изделий из дерева и пробки, кроме мебели, изделий из соломки и материалов для плетения, обработка древесины	105,2
бумаги и бумажных изделий	105,1
деятельность полиграфическая и копирование носителей информации	108,5
химических веществ и химических продуктов	102,9
лекарственных средств и материалов, применяемых в медицинских целях	132,4
резиновых и пластмассовых изделий	98,6
прочей неметаллической минеральной продукции	100,2
металлургическое	115,6
готовых металлических изделий, кроме машин и оборудования	63,4
компьютеров, электронных и оптических изделий	90,9
электрического оборудования	121,3
машин и оборудования, не включенных в другие группировки	120,8
автотранспортных средств, прицепов и полуприцепов	116,8
прочих транспортных средств и оборудования	83,6
мебели	1,6 р.
прочих готовых изделий	87,2

[1)] Без учета объемов производства обособленных подразделений головной организации, ведущих производственную деятельность в других субъектах РФ.

Объем отгруженных товаров собственного производства, выполненных работ и услуг по видам деятельности[1)] в январе–феврале 2018 года

в действующих ценах

	Млн. рублей	*В % к январю-февралю 2017*
Добыча полезных ископаемых	3051	103,9
Обрабатывающие производства	372357	113,0
из них производство:		
пищевых продуктов	28027	105,3
напитков	6500	98,4
табачных изделий	5710	72,2
текстильных изделий	1039	141,3
одежды	1146	87,6
кожи и изделий из кожи	528	139,3
изделий из дерева и пробки, кроме мебели, изделий из соломки и материалов для плетения, обработка древесины	1287	104,2
бумаги и бумажных изделий	4007	133,8
деятельность полиграфическая и копирование носителей информации	2519	105,2
кокса и нефтепродуктов	165098	122,7
химических веществ и химических продуктов	10268	103,9
лекарственных средств и материалов, применяемых в медицинских целях	3220	81,4
резиновых и пластмассовых изделий	4489	97,8
прочей неметаллической минеральной продукции	4909	103,7
металлургическое	13811	126,9
готовых металлических изделий, кроме машин и оборудования	10829	77,1
компьютеров, электронных и оптических изделий	13616	99,8
электрического оборудования	9758	111,8
машин и оборудования, не включенных в другие группировки	11396	97,1
автотранспортных средств, прицепов и полуприцепов	59619	117,5
прочих транспортных средств и оборудования	6524	121,7
мебели	1037	129,0
прочих готовых изделий	1451	86,2
Обеспечение электрической энергией, газом и паром; кондиционирование воздуха	37535	106,1
Водоснабжение; водоотведение, организация сбора и утилизации отходов, деятельность по ликвидации загрязнений	8288	117,4

[1)] По "чистым" видам экономической деятельности, включая объемы отгрузки обособленных подразделений головной организации, ведущих производственную деятельность в других субъектах РФ; по сопоставимому кругу организаций.

Темпы прироста (снижения) отгруженной продукции обрабатывающих производств в январе–феврале 2018 года (в % к январю–февралю 2017 года)

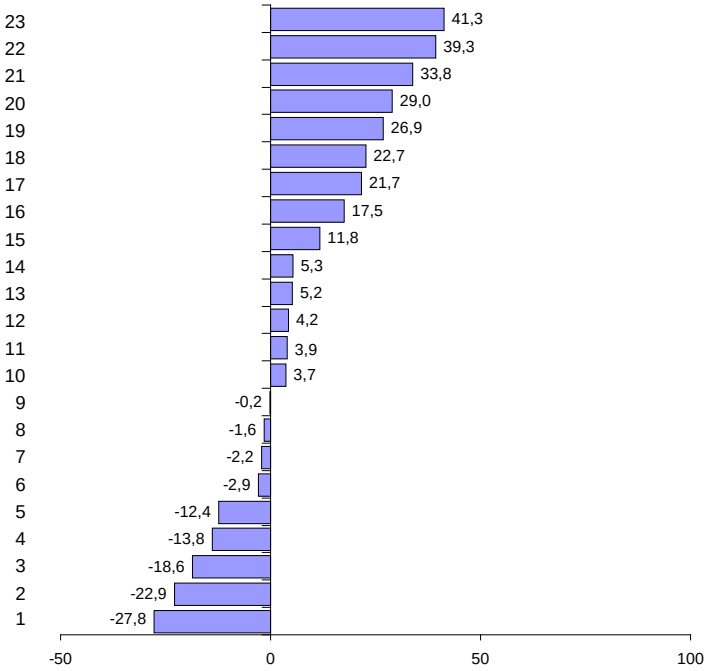

Производство:
1 – табачных изделий
2 – готовых металлических изделий, кроме машин и оборудования
3 – лекарственных средств и материалов, применяемых в медицинских целях
4 – прочих готовых изделий
5 – одежды
6 – машин и оборудования, не включенных в другие группировки
7 – резиновых и пластмассовых изделий
8 – напитков
9 – компьютеров, электронных и оптических изделий
10 – прочей неметаллической минеральной продукции
11 – химических веществ и химических продуктов
12 – изделий из дерева и пробки, кроме мебели, изделий из соломки и материалов для плетения, обработка древесины
13 – деятельность полиграфическая и копирование носителей информации
14 – пищевых продуктов
15 – электрического оборудования
16 – автотранспортных средств, прицепов и полуприцепов
17 – прочих транспортных средств и оборудования
18 – кокса и нефтепродуктов
19 – металлургическое
20 – мебели
21 – бумаги и бумажных изделий
22 – кожи и изделий из кожи
23 – текстильных изделий

СТРОИТЕЛЬСТВО

Объем работ по виду деятельности "строительство" в январе–феврале 2018 года составил 52,1 млрд. рублей, что в сопоставимых ценах на 3,9% меньше, чем в январе–феврале 2017 года.

Объем работ, выполненных по виду деятельности "строительство"

	2017			2018		
	млн. рублей	в % к соответствующему периоду предыдущего года	в % к предыдущему месяцу	млн. рублей	в % к соответствующему периоду предыдущего года	в % к предыдущему месяцу
январь	23896	74,9	37,2	27738	105,8	44,9
февраль	26001	67,0	104,8	24339	86,8	86,1
март	32712	67,1	128,1			
I квартал	82609	66,5	x			
апрель	36357	73,6	112,4			
май	34586	69,6	93,2			
июнь	47810	76,7	138,5			
I полугодие	201362	70,5	x			
июль	43113	71,1	88,0			
август	41924	60,1	95,0			
сентябрь	45372	57,7	107,7			
январь-сентябрь	331771	67,2	x			
октябрь	49877	81,9	108,4			
ноябрь	50742	85,4	102,4			
декабрь	65386	94,3	130,2			
январь-декабрь	497776	72,7	x			

На конец февраля 2018 года общий объем заказов (контрактов) на проведение строительного подряда организациями (без субъектов малого предпринимательства) в последующие периоды составил 29,8 млрд. рублей. Организациями различных видов деятельности в январе–феврале 2018 года выполнено хозяйственным способом строительно-монтажных работ на 37,5 млн. рублей.

Прирост (снижение) объема работ, выполненных по виду деятельности "строительство" (нарастающим итогом, в % к соответствующему периоду предыдущего года)

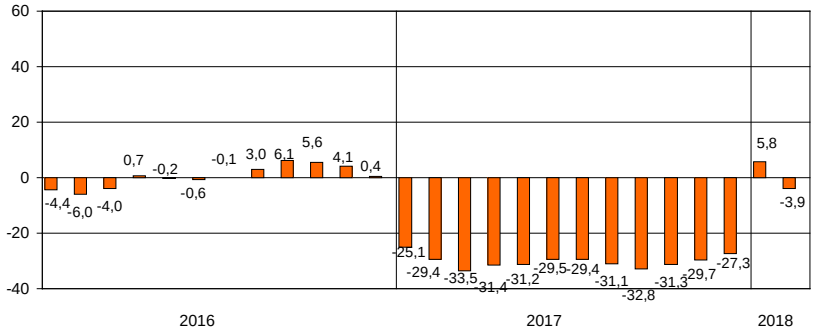

Ввод в действие производственных мощностей
и объектов социальной инфраструктуры в январе–феврале 2018 года

	Единицы измерения мощностей	*Введено*
Обрабатывающая промышленность		
Производственные здания	тыс. м^2 общей площади	5,4
Водоснабжение; водоотведение, организация сбора и утилизации отходов, деятельность по ликвидации загрязнений		
Водоводы и сети	км	2,5
Транспортировка и хранение		
Автомобильные дороги общего пользования	км	2,4
Образование		
Дошкольные образовательные организации	мест	390

Ввод в действие жилых домов в январе–феврале 2018 года составил 678,3 тыс. м^2, что на 28,7% меньше, чем в январе–феврале 2017 года.

Ввод в действие жилых домов

	2017				2018			
	введено		в % к соответствующему периоду предыдущего года		введено		в % к соответствующему периоду предыдущего года	
	общей площади, тыс. м^2	квартир	общая площадь	квартиры	общей площади, тыс. м^2	квартир	общая площадь	квартиры
январь	527,2	11489	74,7	84,7	602,2	13500	114,2	117,5
февраль	423,6	7685	4,7 р.	8,8 р.	76,1	971	18,0	12,6
март	166,1	4193	1,6 р.	2,3 р.				
I квартал	1116,9	23367	124,4	143,4				
апрель	154,5	3051	2,0 р.	2,9 р.				
май	187,1	3393	148,2	1,5 р.				
июнь	177,4	3148	103,5	106,7				
I полугодие	1635,9	32959	128,6	146,1				
июль	220,2	4561	50,0	61,7				
август	104,1	2171	65,1	66,2				
сентябрь	247,4	5194	2,6 р.	2,9 р.				
январь-сентябрь	2207,6	44885	112,3	128,3				
октябрь	106,5	1694	40,3	30,8				
ноябрь	134,6	2310	101,1	98,0				
декабрь	1087,4	20619	144,5	141,5				
январь-декабрь	3536,1	69508	113,5	121,0				

Ввод в действие жилых домов
организациями различных форм собственности в январе–феврале 2018 года

	Введено общей площади, тыс. м^2	В % к	
		соответствующему периоду 2017	итогу
Всего	678,3	71,3	100
российская	669,0	112,1	98,6
федеральная	8,2	x	1,2
частная	660,8	110,7	97,4
в том числе за счет собственных средств граждан и с помощью кредитов банков (116 домов)	22,3	123,7	3,3
иностранная	9,3	47,3	1,4

Прирост (снижение) ввода в действие жилых домов (нарастающим итогом, в % к соответствующему периоду предыдущего года)

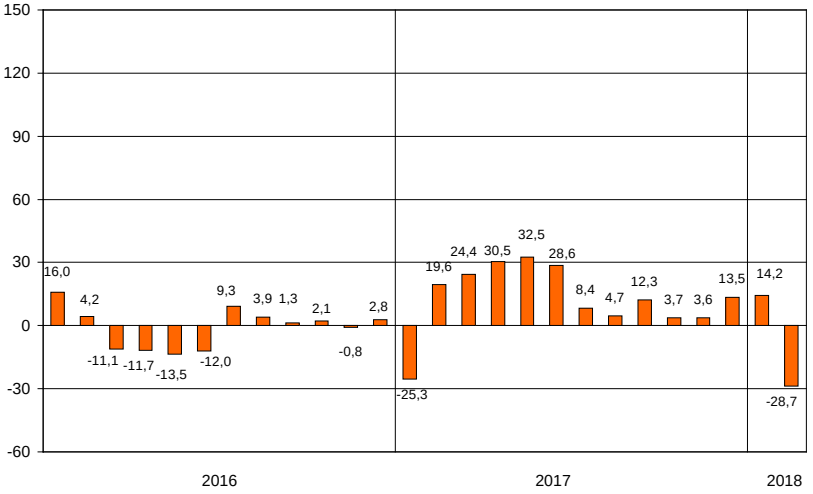

ТРАНСПОРТ

Транспортировка и хранение[1)]

Объем услуг по транспортировке и хранению, оказанных организациями Санкт-Петербурга (без субъектов малого предпринимательства), в январе–феврале 2018 года составил 99,7 млрд. рублей и в действующих ценах увеличился по сравнению с январем–февралем 2017 года на 8,1%.

Динамика коммерческих перевозок грузов и грузооборота автотранспорта организаций всех видов экономической деятельности[2)] в 2018 году (без субъектов малого предпринимательства)

	Перевезено грузов			*Грузооборот*		
	тыс. тонн	*в % к соответствующему периоду 2017*	*справочно: 2017 в % к 2016*	*млн. тонно-км*	*в % к соответствующему периоду 2017*	*справочно: 2017 в % к 2016*
январь	545,1	1,6 р.	118,5	162,4	127,8	129,6
февраль	609,1	1,5 р.	118,8	182,8	122,0	135,2
январь-февраль	1154,2	1,5 р.	118,7	345,2	124,7	132,5

[1)] Включая почтовые и курьерские услуги.
[2)] Темпы роста (снижения) рассчитаны по сопоставимому кругу организаций.

Динамика перевозок пассажиров и пассажирооборота организаций автомобильного транспорта

	Перевезено пассажиров			Пассажирооборот		
	млн. человек	в % к		млн. пасс-км	в % к	
		соответствующему периоду предыдущего года	предыдущему месяцу		соответствующему периоду предыдущего года	предыдущему месяцу
2017						
январь	42,3	107,1	88,3	242,3	104,4	90,2
февраль	42,6	97,3	100,7	240,0	97,4	99,1
март	49,6	100,8	116,4	277,6	100,3	115,7
I квартал	134,5	101,5	x	759,9	100,6	x
апрель	47,6	97,5	96,0	270,2	97,9	97,3
май	47,3	100,2	99,4	268,6	98,6	99,4
июнь	44,9	102,0	94,9	259,0	100,9	96,4
I полугодие	274,3	100,7	x	1557,7	99,8	x
июль	41,8	105,3	93,1	246,3	102,1	95,1
август	43,0	107,5	102,9	257,0	107,6	104,3
сентябрь	50,8	108,5	118,1	296,7	112,3	115,4
январь-сентябрь	409,9	102,7	x	2357,7	102,3	x
октябрь	53,9	112,3	106,1	306,5	111,7	103,3
ноябрь	52,9	111,1	98,1	299,3	110,5	97,8
декабрь	53,2	111,1	100,6	297,5	110,8	99,4
январь-декабрь	569,9	105,1	x	3261,0	104,6	x
2018						
январь	46,6	110,2	87,6	267,1	110,2	89,8
февраль	47,0	110,3	100,9	267,4	111,4	100,1
январь-февраль	93,6	110,2	x	534,5	110,8	x

Аварийность на автомобильном транспорте[1)]

Сведения о дорожно-транспортных происшествиях в январе–феврале 2018 года

	Количество ДТП		*Погибло*		*Ранено*	
	единиц	*в % к январю-февралю 2017*	*человек*	*в % к январю-февралю 2017*	*человек*	*в % к январю-февралю 2017*
Всего	902	97,9	32	103,2	1110	97,7
в том числе с участием детей до 16 лет	75	97,4	2	2,0 р.	84	100,0

Динамика дорожно-транспортных происшествий

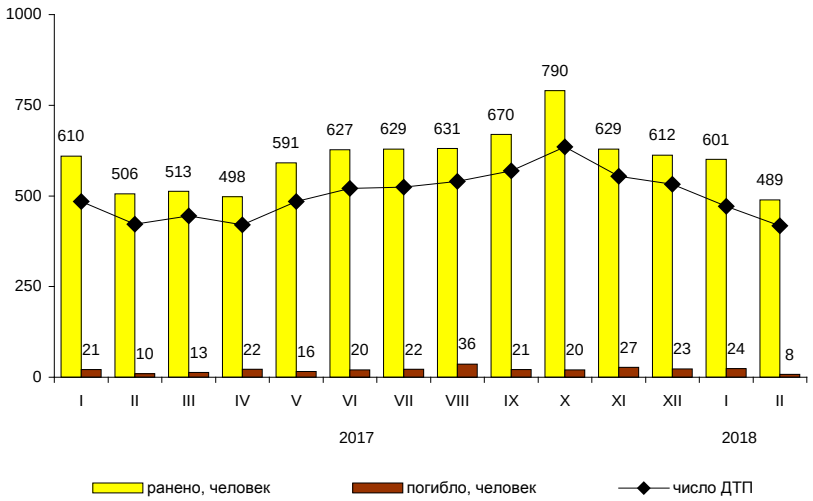

ДЕЯТЕЛЬНОСТЬ В СФЕРЕ ТЕЛЕКОММУНИКАЦИЙ[2)]

Объем телекоммуникационных услуг, оказанных организациями Санкт-Петербурга (без субъектов малого предпринимательства), в январе–феврале 2018 года составил 19,3 млрд. рублей и в действующих ценах увеличился по сравнению с январем–февралем 2017 года на 0,2%.

[1)] По предварительным данным Управления государственной инспекции безопасности дорожного движения ГУ МВД России по г. Санкт-Петербургу и Ленинградской области. Помесячное распределение может не совпадать с итогами, приведенными в таблице.

[2)] Без учета организаций почтовой связи.

СЕЛЬСКОЕ ХОЗЯЙСТВО

На территории Санкт-Петербурга находятся 14 организаций, осуществляющих сельскохозяйственное производство, данные о которых включены в итоговые значения по Ленинградской области.

В сельхозорганизациях, находящихся в Санкт-Петербурге, в январе–феврале 2018 года средний надой молока на одну корову составил 1328 кг., реализовано 1654 тонны овощей.

ОПТОВАЯ ТОРГОВЛЯ

Оборот оптовой торговли в январе–феврале 2018 года составил 1575,7 млрд. рублей, что в сопоставимых ценах на 0,2% меньше, чем в январе–феврале 2017 года.

Динамика оборота оптовой торговли

	Всего		*В том числе организаций оптовой торговли*	
	млрд. рублей	*в % к соответствующему периоду предыдущего года*	*млрд. рублей*	*в % к соответствующему периоду предыдущего года*
2017				
январь	721,9	1,6 р.	631,7	1,6 р.
февраль	725,2	133,8	626,3	134,4
март	733,2	123,7	620,6	124,3
I квартал	2180,3	136,5	1878,6	138,5
апрель	623,1	117,8	525,3	121,7
май	539,7	111,8	452,2	115,5
июнь	527,3	102,7	439,2	105,8
I полугодие	3870,4	123,9	3295,3	126,8
июль	511,7	105,9	426,8	110,9
август	520,4	103,5	431,8	105,6
сентябрь	517,5	93,1	428,5	95,3
январь-сентябрь	5420,0	116,2	4582,4	119,3
октябрь	608,9	108,0	517,0	109,2
ноябрь	687,4	110,4	583,4	111,8
декабрь	686,8	96,5	574,4	96,4
январь-декабрь	7403,1	113,8	6257,2	116,2
2018				
январь	743,4	93,5	647,7	93,1
февраль	832,3	104,5	726,5	105,7
январь-февраль	1575,7	99,8	1374,2	100,1

Продажа важнейших видов продукции и товаров оптовыми организациями (без субъектов малого предпринимательства) в январе–феврале 2018 года

	Продано, тыс. т	*В % к январю-февралю 2017*
Бензин автомобильный	344,6	40,5
Топливо дизельное	450,7	57,1
Крупа	170,6	112,1
Соль пищевая, т	762,7	108,5
Изделия макаронные и аналогичные мучные изделия, т	394,1	1,7 р.
Масла растительные, т	180,5	108,2
Молоко, кроме сырого	33,0	2,1 р.
Мука, т	797,5	2,9 р.
Сахар белый свекловичный или тростниковый в твердом состоянии без вкусоароматических или красящих добавок	7,2	10,7 р.

Запасы угля и топочного мазута у потребителей по состоянию на 1 марта 2018 года

	Уголь		Топочный мазут	
	тыс. тонн	в % к 1 марта 2017	тыс. тонн	в % к 1 марта 2017
Всего	5,9	114,6	235,7	102,0
в том числе по потребителям с основным видом деятельности:				
Обрабатывающие производства	0,4	3,3 р.	6,5	97,1
из них производство:				
пищевых продуктов	–	–	0,1	100,0
химических веществ и химических продуктов	–	–	0,0	100,0
металлургическое	–	–	0,5	76,6
готовых металлических изделий, кроме машин и оборудования	0,1	5,3 р.	0,9	100,0
автотранспортных средств, прицепов и полуприцепов	–	–	0,2	100,0
прочих транспортных средств и оборудования	0,3	2,7 р.	1,8	99,6
Обеспечение электрической энергией газом и паром; кондиционирование воздуха	2,3	140,8	217,7	102,6
Транспортировка и хранение	1,8	105,2	2,1	80,5
Деятельность гостиниц и предприятий общественного питания	0,0	25,0	–	–
Прочие потребители	1,3	83,0	9,4	97,4
Из строки "всего":				
Жилищно-коммунальное хозяйство; деятельность домашних хозяйств как работодателей	0,3	60,3	0,5	50,0
Котельные – всего	3,5	112,9	49,5	84,6
из них котельные жилищно-коммунального хозяйства мощностью до 100 Гкал/час	2,3	140,8	9,1	100,4
Склады топливоснабжающих организаций	0,0	100,0	–	–

ПОТРЕБИТЕЛЬСКИЙ РЫНОК

Розничная торговля

Оборот розничной торговли в феврале 2018 года составил 98,8 млрд. рублей, что в сопоставимых ценах на 0,8% больше, чем в феврале 2017 года (к январю 2018 года – 96,5%), в январе–феврале, соответственно, 200,9 млрд. рублей (на 1,7% больше).

Динамика оборота розничной торговли

	2017		*2018*	
	млрд. рублей	*в % к соответствующему периоду предыдущего года*	*млрд. рублей*	*в % к соответствующему периоду предыдущего года*
январь	97,3	100,3	102,1	102,5
февраль	95,9	99,6	98,8	100,8
март	109,6	103,9		
I квартал	302,8	101,3		
апрель	106,4	100,7		
май	108,3	101,9		
июнь	110,6	106,1		
I полугодие	628,1	102,1		
июль	109,2	104,0		
август	108,9	103,6		
сентябрь	109,7	103,2		
январь-сентябрь	955,9	102,6		
октябрь	114,2	104,1		
ноябрь	112,8	104,5		
декабрь	136,1	102,6		
январь-декабрь	1319,0	102,9		

Прирост (снижение) оборота розничной торговли (нарастающим итогом, в % к соответствующему периоду предыдущего года)

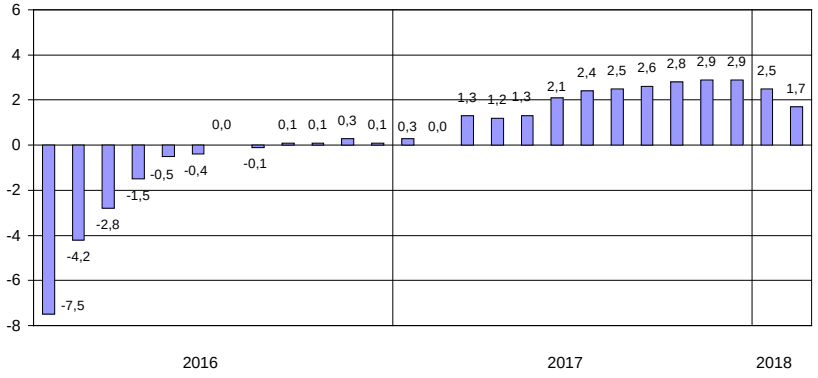

Формирование оборота розничной торговли в январе–феврале 2018 года

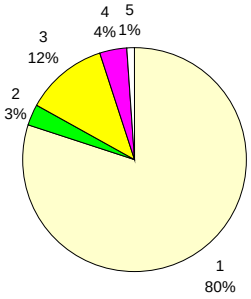

1 – коммерческие предприятия, не относящиеся к субъектам малого и среднего предпринимательства

2 – средние предприятия

3 – малые предприятия

4 – индивидуальные предприниматели, торгующие вне рынков

5 – продажа товаров на розничных рынках и ярмарках

В структуре оборота розничной торговли удельный вес оборота розничной торговли пищевыми продуктами, включая напитки, и табачными изделиями в январе–феврале 2018 года составил 36%, в январе–феврале 2017 года – 35%, непродовольственных товаров – 64% (65%).

Товарные запасы в организациях розничной торговли

на конец месяца

	2017			*2018*		
	млрд. рублей	*в % к соответствующему месяцу предыдущего года*	*обеспеченностьзапасами в днях торговли*	*млрд. рублей*	*в % к соответствующему месяцу предыдущего года*	*обеспеченностьзапасами в днях торговли*
январь	92,8	130,6	40	103,9	109,4	43
февраль	93,2	124,9	41	102,4	107,6	45
март	95,1	124,8	38			
апрель	89,4	114,8	37			
май	94,0	121,9	38			
июнь	94,3	120,4	38			
июль	94,2	121,1	38			
август	99,0	125,2	41			
сентябрь	98,2	120,5	40			
октябрь	101,3	119,6	40			
ноябрь	98,7	109,2	40			
декабрь	98,3	110,2	31			

Динамика оборота розничной торговли пищевыми продуктами, включая напитки, и табачными изделиями, непродовольственными товарами

	Пищевые продукты, включая напитки, и табачные изделия			Непродовольственные товары		
	млрд. рублей	в % к соответствующему периоду предыдущего года	в % к предыдущему месяцу	млрд. рублей	в % к соответствующему периоду предыдущего года	в % к предыдущему месяцу
2017						
январь	33,5	91,5	68,5	63,8	105,7	78,5
февраль	34,7	96,2	102,9	61,2	101,7	95,6
март	38,3	97,3	110,1	71,3	107,8	116,2
I квартал	106,5	95,0	x	196,6	105,1	x
апрель	37,3	96,4	96,6	69,1	103,3	96,5
май	37,2	95,0	99,0	71,1	105,8	102,8
июнь	36,3	94,3	96,9	74,3	112,9	104,5
I полугодие	217,3	95,1	x	410,8	106,2	x
июль	35,7	95,0	99,4	73,5	109,0	98,8
август	34,7	93,5	99,2	74,2	109,1	100,8
сентябрь	35,5	94,6	103,1	74,2	107,8	99,8
январь-сентябрь	323,2	94,9	x	632,7	107,1	x
октябрь	37,3	95,0	104,4	76,9	109,1	103,3
ноябрь	37,4	97,0	100,0	75,4	108,8	97,6
декабрь	47,3	98,5	125,5	88,8	106,7	117,6
январь-декабрь	445,2	95,1	x	873,8	107,3	x
2018						
январь	34,9	102,2	73,0	67,2	102,7	75,5
февраль	36,5	103,3	104,0	62,3	99,4	92,6

Прирост (снижение) оборота розничной торговли пищевыми продуктами, включая напитки, и табачными изделиями, непродовольственными товарами (нарастающим итогом, в % к соответствующему периоду предыдущего года)

Общественное питание

Оборот общественного питания в феврале 2018 года составил 5,6 млрд. рублей, или 104,3% к февралю 2017 года (к январю 2018 года – 98,4%), в январе–феврале, соответственно, 11,3 млрд. рублей (на 6,6% больше)

Динамика оборота общественного питания

	2017		*2018*	
	млн. рублей	*в % к соответствующемупериодупредыдущего года*	*млн. рублей*	*в % к соответствующемупериодупредыдущего года*
январь	5122	100,5	5709	109,1
февраль	5278	101,8	5619	104,3
март	5696	101,1		
I квартал	16096	101,1		
апрель	6161	107,9		
май	6435	106,7		
июнь	6159	105,0		
I полугодие	34851	104,0		
июль	5885	103,7		
август	5792	102,2		
сентябрь	6440	103,8		
январь-сентябрь	52968	103,7		
октябрь	6288	103,5		
ноябрь	5936	103,5		
декабрь	6397	101,4		
январь-декабрь	71589	103,3		

Платные услуги населению

Объем платных услуг, оказанных населению, в Санкт-Петербурге в январе–феврале 2018 года составил 77,7 млрд. рублей и в сопоставимых ценах увеличился по сравнению с январем–февралем 2017 года на 2,6%.

Динамика объема платных услуг населению

	2017		*2018*	
	млн. рублей	*в % к соответствующему периоду предыдущего года*	*млн. рублей*	*в % к соответствующему периоду предыдущего года*
январь	36358	103,6	39448	104,4
февраль	36622	99,9	38250	100,9
март	39186	105,1		
I квартал	112166	102,9		
апрель	37766	101,8		
май	39247	104,7		
июнь	39946	104,5		
I полугодие	229125	103,3		
июль	37127	102,5		
август	36501	102,0		
сентябрь	36577	101,9		
январь-сентябрь	339330	102,9		
октябрь	37358	101,4		
ноябрь	38515	98,7		
декабрь	43433	103,3		
январь-декабрь	458636	102,0		

Объем платных услуг населению по видам в январе–феврале 2018 года

	Млн. рублей	*В % к*	
		итогу	*январю-февралю 2017*
Всего	77698	100	102,6
из них:			
бытовые	5318	6,8	102,3
транспортные	10438	13,4	100,7
почтовой связи и курьерские	386	0,5	90,0
телекоммуникационные	16668	21,5	104,9
жилищные	5845	7,5	101,9
коммунальные	15757	20,3	104,4
учреждений культуры	2744	3,5	100,7
туристических агентств, туроператоров и прочие услуги по бронированию и сопутствующие им услуги	654	0,8	101,7
услуги гостиниц и аналогичные услуги по предоставлению временного жилья	2048	2,7	100,3
физической культуры и спорта	955	1,2	118,1
медицинские	7386	9,5	105,6
специализированных коллективных средств размещения	288	0,4	92,2
ветеринарные	91	0,1	101,3
юридические	1273	1,6	98,9
системы образования	6095	7,9	97,5

Из общего объема платных услуг 4,1% оказано физическими лицами.

Структура платных услуг населению в январе–феврале 2018 года

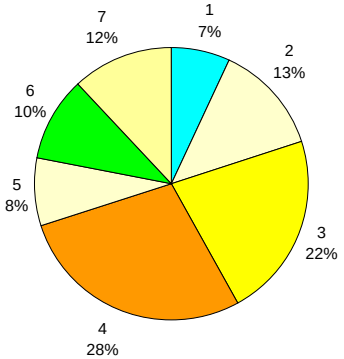

1 – бытовые
2 – транспортные
3 – телекоммуникационные
4 – жилищно-коммунальные
5 – системы образования
6 – медицинские
7 – другие

Структура и объем бытовых услуг населению в январе–феврале 2018 года

	Млн. рублей	*В % к*	
		итогу	*январю-февралю 2017*
Всего	5318	100	102,3
из них:			
ремонт, окраска и пошив обуви	144	2,7	98,0
ремонт и пошив швейных, меховых и кожаных изделий, головных уборов и изделий текстильной галантереи, ремонт, пошив и вязание трикотажных изделий	77	1,4	101,5
ремонт и техническое обслуживание бытовой радиоэлектронной аппаратуры, бытовых машин и приборов, ремонт и изготовление металлоизделий	117	2,2	92,2
техобслуживание и ремонт транспортных средств, машин и оборудования	2781	52,3	105,7
химическая чистка и крашение, услуги прачечных	60	1,1	108,8
ремонт и строительство жилья и других построек	325	6,1	100,9
услуги фотоателье	61	1,1	99,0
услуги бань и душевых	147	2,8	98,1
услуги парикмахерских	348	6,5	100,3
ритуальные услуги	779	14,7	98,2

Из общего объема бытовых услуг 19,5% оказано физическими лицами.

ИНВЕСТИЦИИ

Инвестиции в нефинансовые активы

Структура инвестиций в нефинансовые активы в январе–декабре

	В % к общему объему инвестиций	
	2017	*2016*
Инвестиции	100	100
в том числе в:		
основной капитал	96,6	95,8
непроизведенные нефинансовые активы	3,4	4,2

Инвестиции в основной капитал организаций

Инвестиции в основной капитал

	Всего, млрд. рублей	*В % к соответствующему периоду предыдущего года*
2016[1)]	678,6	131,1
2017[2)]		
январь-март	68,3	90,4
январь-июнь	269,3	145,3
январь-сентябрь	414,6	132,3
январь-декабрь	658,5	94,3

Видовая структура инвестиций в основной капитал в январе–декабре 2017 года

	Млрд. рублей	*В % к итогу*
Инвестиции в основной капитал	658,5	100
в том числе в:		
жилые здания и помещения	89,0	13,5
здания (кроме жилых) и сооружения, расходы по улучшению земель	242,2	36,8
машины и оборудование, включая хозяйственный инвентарь, и другие объекты	300,6	45,6
объекты интеллектуальной собственности	13,8	2,1
прочие инвестиции	12,9	2,0

[1)] Данные утверждены Росстатом 25.12.2017 года.

[2)] Внутригодовые данные 2017 года пересчитаны в соответствии с утвержденными Росстатом итогами.

Инвестиции в основной капитал организаций (без субъектов малого предпринимательства) по видам экономической деятельности в январе–декабре 2017 года

	Использовано, млн. руб.	В % к январю-декабрю 2016	В % к итогу	
			январь-декабрь 2017	справочно: январь-декабрь 2016
Всего	477209	89,4	100	100
сельское, лесное хозяйство, охота, рыболовство и рыбоводство	187	112,6	0,0	0,0
добыча полезных ископаемых	137	2,9 р.	0,0	0,0
обрабатывающие производства	62743	78,3	13,1	14,8
из них производство:				
пищевых продуктов	2672	95,4	0,6	0,5
напитков	4500	121,3	0,9	0,7
табачных изделий	…[1)]	74,5	…[1)]	…[1)]
текстильных изделий	90	82,9	0,0	0,0
одежды	65	108,3	0,0	0,0
кожи и изделий из кожи	9	15,2	0,0	0,0
обработка древесины и производство изделий из дерева и пробки, кроме мебели, производство изделий из соломки и материалов для плетения	563	42,3	0,1	0,2
бумаги и бумажных изделий	817	85,8	0,2	0,2
деятельность полиграфическая и копирование носителей информации	675	106,7	0,1	0,1
химических веществ и химических продуктов	1982	1,5 р.	0,4	0,2
лекарственных средств и материалов, применяемых в медицинских целях	4048	2,6 р.	0,8	0,4
резиновых и пластмассовых изделий	643	99,4	0,1	0,1
прочей неметаллической минеральной продукции	405	79,3	0,1	0,1
металлургическое	315	64,5	0,1	0,1
готовых металлических изделий, кроме машин и оборудования	2720	75,0	0,6	0,7
компьютеров, электронных и оптических изделий	3542	84,3	0,7	0,8
электрического оборудования	2836	1,7 р.	0,6	0,3
машин и оборудования, не включенных в другие группировки	5120	82,5	1,1	1,1
автотранспортных средств, прицепов и полуприцепов	17715	55,1	3,7	6,1
прочих транспортных средств и оборудования	7613	108,0	1,6	1,3
мебели	…[1)]	86,8	…[1)]	…[1)]
прочих готовых изделий	336	137,7	0,1	0,0
ремонт и монтаж машин и оборудования	720	55,6	0,2	0,2
обеспечение электрической энергией, газом и паром; кондиционирование воздуха	46296	104,7	9,7	8,0

[1)] Данные не публикуются в целях обеспечения конфиденциальности первичных статистических данных, полученных от организаций, в соответствии с Федеральным Законом от 29.11.2007 №282-ФЗ.

окончание

	Использовано, млн. руб.	В % к январю-декабрю 2016	В % к итогу	
			январь-декабрь 2017	справочно: январь-декабрь 2016
водоснабжение; водоотведение, организация сбора и утилизации отходов, деятельность по ликвидации загрязнений	9359	87,4	2,0	1,9
строительство	37825	97,6	7,9	7,0
торговля оптовая и розничная; ремонт автотранспортных средств и мотоциклов	25439	64,8	5,3	7,1
транспортировка и хранение	64276	41,8	13,5	28,7
деятельность гостиниц и предприятий общественного питания	2451	116,6	0,5	0,4
деятельность в области информации и связи	18120	70,2	3,8	4,8
деятельность финансовая страховая	30734	1,5 р.	6,4	3,8
деятельность по операциям с недвижимым имуществом	124378	2,2 р.	26,1	9,8
деятельность профессиональная, научная и техническая	19452	47,5	4,1	7,4
деятельность административная и сопутствующие дополнительные услуги	2356	66,3	0,5	0,7
государственное управление и обеспечение военной безопасности; социальное обеспечение	5413	145,9	1,1	0,7
образование	9523	90,1	2,0	2,0
деятельность в области здравоохранения и социальных услуг	6145	61,4	1,3	1,8
деятельность в области культуры, спорта, организации досуга и развлечений	12258	1,9 р.	2,6	1,2
предоставление прочих видов услуг	117	1,9 р.	0,0	0,0

Структура инвестиций в основной капитал и непроизведенные нефинансовые активы (без субъектов малого предпринимательства) по источникам финансирования в январе–декабре 2017 года

млн. рублей

	Инвестиции в основной капитал	*В % к итогу*	*Справочно: январь-декабрь 2016 в % к итогу*	*Инвестиции в непроизведенные нефинансовые активы*
Всего	477209	100	100	16861
в том числе по источникам финансирования:				
собственные средства	274115	57,4	64,2	7275
привлеченные средства	203094	42,6	35,8	9586
в том числе:				
кредиты банков	28228	5,9	3,9	6285
заемные средства других организаций	3458	0,7	1,3	1079
инвестиции из-за рубежа	2500	0,5	0,2	…[1)]
бюджетные средства	103572	21,7	16,0	195
в том числе из:				
федерального бюджета	23758	5,0	5,8	…[1)]
бюджетов субъектов федерации	79543	16,7	9,7	139
местных бюджетов	272	0,1	0,4	–
средства внебюджетных фондов	495	0,1	0,2	–
средства организаций и населения, привлеченные для долевого строительства	38450	8,1	4,5	x
из них средства населения	27482	5,8	3,2	x
прочие	26390	5,5	9,7	…[1)]

[1)] Данные не публикуются в целях обеспечения конфиденциальности первичных статистических данных, полученных от организаций, в соответствии с Федеральным Законом от 29.11.2007 №282-ФЗ.

ЦЕНЫ

Индексы цен и тарифов в 2018 году

в % к предыдущему месяцу

	Индекс потребительских цен	*Индекс цен производителей промышленных товаров*	*Сводный индекс цен на продукцию (затраты, услуги) инвестиционного назначения*	*Индекс тарифов на грузовые перевозки*
Январь	100,5	100,1	99,8	90,8
Февраль	100,2	100,3	101,3	103,5
Февраль 2018 в % к декабрю 2017	100,7	100,4	101,1	94,0
Справочно:				
февраль 2017 в % к декабрю 2016	101,7	100,7	103,3	92,7

Темпы прироста (снижения) цен и тарифов в феврале (в % к декабрю предыдущего года)

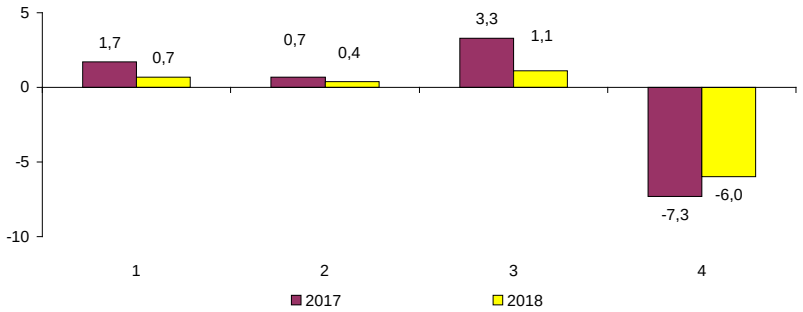

1 – индекс потребительских цен
2 – индекс цен производителей промышленных товаров
3 – сводный индекс цен на продукцию (затраты, услуги) инвестиционного назначения
4 – индекс тарифов на грузовые перевозки

Потребительские цены

Динамика цен в потребительском секторе в 2018 году

в % к предыдущему месяцу

	Индекс потреби-тельских цен	*В том числе:*		
		продовольст-венные товары	*непродовольст-венные товары*	*платные услуги населению*
Январь	100,5	101,2	100,2	100,02
Февраль	100,2	100,3	100,2	100,02
Февраль 2018 в % к декабрю 2017	100,7	101,4	100,4	100,04
Справочно:				
февраль 2017 в % к декабрю 2016	101,7	101,6	100,9	102,7

Темпы роста цен
(в % к декабрю предыдущего года)

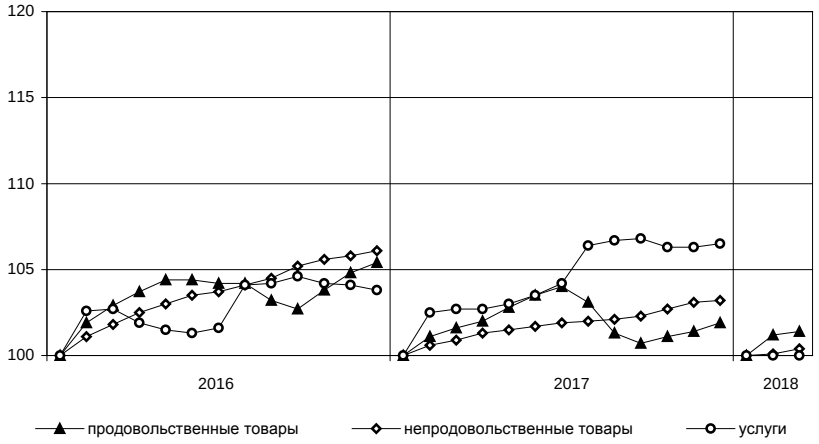

Максимальное и минимальное изменение цен на отдельные продовольственные товары в феврале 2018 года

в % к предыдущему месяцу

Наименование группы	*Индекс цен в среднем по группе*	*Максимальное и минимальное изменение цен внутри группы*	
		товары	*индекс цен*
Мясо и птица	100,2	Куры	100,9
		Говядина (кроме бескостного мяса)	99,0
Колбасные изделия и продукты из мяса и птицы	100,1	Колбаса сырокопченая	100,5
		Сосиски	99,7
Рыба	100,4	Кальмары мороженые	101,2
		Рыба живая и охлажденная	99,7
Масло и жиры	99,7	Масло оливковое	100,6
		Масло подсолнечное	98,1
Молоко и молочная продукция	100,2	Йогурт	101,6
		Сметана	98,4
Сыры	100,5	Сыры твердые	100,6
		Сыры плавленые	100,2
Кондитерские изделия	99,9	Кексы, рулеты	100,6
		Карамель	98,8
Хлеб и хлебобулочные изделия	99,7	Булочные изделия из муки I сорта	100,7
		Булочные изделия из муки высшего сорта	99,4
Крупы и бобовые	99,6	Пшено	105,0
		Крупа гречневая	97,9
Плодоовощная продукция, включая картофель	101,3	Бананы	109,5
		Помидоры	93,6
Алкогольные напитки	100,1	Пиво зарубежных марок	100,7
		Вино виноградное крепленое	99,7

В феврале 2018 года из плодоовощной продукции виноград подорожал на 7,5%, яблоки – на 5,3, картофель – на 3,1, морковь – на 2,1%, при этом снизились цены на лимоны – 2,7, капусту – 1,3%. Прирост цен отмечался на рыбу мороженую разделанную – 1,1%, молоко пастеризованное – 1,0, консервы овощные – 0,8, окорочка куриные, консервы рыбные – 0,6%. Снизились цены на яйца – 1,2%, сахарный песок – 0,6, консервы мясные, хлеб ржаной и ржано-пшеничный – 0,5%.

Максимальное и минимальное изменение цен
на отдельные непродовольственные товары в феврале 2018 года

в % к предыдущему месяцу

Наименование группы	*Индекс цен в среднем по группе*	*Максимальное и минимальное изменение цен внутри группы*	
		товары	*индекс цен*
Одежда	100,1	Костюм-двойка мужской	100,9
		Пальто женское из плащевых тканей	99,6
Трикотажные изделия	100,1	Костюм спортивный для взрослых	100,8
		Трикотажный головной убор женский	99,8
Чулочно-носочные изделия	100,1	Колготки детские	100,8
		Носки мужские	99,97
Обувь	100,1	Сапоги цельнорезиновые для взрослых	101,0
		Сапоги женские зимние с верхом из натуральной кожи	99,7
Моющие и чистящие средства	100,5	Жидкие чистящие и моющие средства	100,7
		Мыло туалетное	100,02
Парфюмерно-косметические товары	101,3	Краска для волос	105,3
		Паста зубная	99,4
Галантерея	100,02	Тюль, полотно гардинное	100,3
		Бюстгальтер	99,8
Табачные изделия	100,9	Сигареты с фильтром отечественные	101,0
		Сигареты с фильтром зарубежных марок	100,8
Мебель	100,7	Диван-кровать	101,9
		Шкаф для платья и белья	100,1
Посуда	100,3	Чайник стальной эмалированный	100,8
		Тарелка	100,0
Электротовары	99,95	Миксер, блендер	103,5
		Печь микроволновая	99,2
Бумажно-беловые и канцелярские товары	99,98	Бумага туалетная	100,2
		Подгузники детские (памперсы)	99,8
Печатные издания	100,7	Еженедельная газета	102,4
		Книга	100,2
Телерадиотовары	98,7	Флеш-накопитель USB	101,2
		Телевизор	98,5
Персональные компьютеры и средства связи	99,7	Компьютер планшетный	100,2
		Смартфон	99,2
Строительные материалы	101,6	Плиты древесностружечные	116,1
		Ламинат	96,2
Медикаменты	100,3	Корвалол	104,5
		Сульфацетамид	97,6

Изменение цен на рынке автомобильного топлива в феврале 2018 года

	Средние цены, в рублях за 1 литр	*В % к*	
		январю 2018	*декабрю 2017*
Бензин	40,94	99,97	100,1
марки АИ-92	38,25	99,95	100,2
марки АИ-95	41,40	99,95	100,0
марки АИ-98	48,18	100,2	100,6
Дизельное топливо	41,22	99,9	101,2

Изменение цен на автомобильное топливо (в % к декабрю предыдущего года)

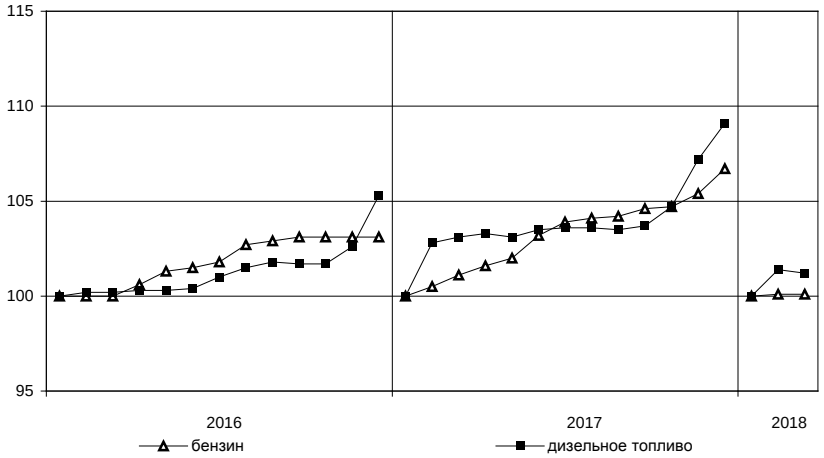

Максимальное и минимальное изменение цен и тарифов на отдельные виды платных услуг в феврале 2018 года

в % к предыдущему месяцу

Наименование группы	*Индекс цен и тарифов в среднем по группе*	*Максимальное и минимальное изменение цен внутри группы*	
		товары	*индекс цен*
Бытовые услуги	100,1	Постановка набоек	100,8
		Стрижка модельная женская	100,0
Медицинские услуги	100,4	Общий анализ крови	102,2
		Лечение кариеса	100,0

В феврале 2018 года возросли цены на услуги гостиниц – 6,8%, билеты в кинотеатры – 1,8%. Услуги зарубежного туризма подорожали на 1,0%, плата за курсы обучения вождению легкового автомобиля – на 0,8, медицинские услуги – на 0,4%. Снижение цен на авиабилеты составило 11,5%.

Цены и тарифы на жилищно-коммунальные услуги в феврале 2018 года

	В рублях	*В % к*	
		январю 2018	*декабрю 2017*
Содержание и ремонт жилья в государственном и муниципальном жилищных фондах, м^2	26,63	100,0	100,0
Наем жилых помещений в государственном и муниципальном жилищных фондах, м^2	2,37	100,0	100,0
Оплата эксплуатационных расходов в приватизированных квартирах, м^2	26,63	100,0	100,0
Оплата эксплуатационных расходов в домах ЖСК, м^2	26,63	100,0	100,0
Взносы на капитальный ремонт, м^2	3,74	100,0	100,0
Водоснабжение холодное по счетчикам, м^3	27,99	100,0	100,0
Водоотведение по счетчикам, м^3	27,99	100,0	100,0
Отопление, Гкал	1678,72	100,0	100,0
Водоснабжение горячее по счетчикам, м^3	100,72	100,0	100,0
Электричество (в квартирах без электроплит), 100 кВт-ч	432,00	100,0	100,0
Газ сетевой, м^3	5,97	100,0	100,0

[1)] Без учета платы за содержание и ремонт автоматически запирающихся устройств дверей подъездов многоквартирного дома, за содержание и ремонт систем автоматизированной противопожарной защиты, за содержание и текущий ремонт внутридомовых инженерных систем газоснабжения, за эксплуатацию коллективных (общедомовых) приборов учета используемых энергетических ресурсов, за содержание и текущий ремонт систем экстренного оповещения населения об угрозе возникновения или о возникновении чрезвычайных ситуаций.

[2)] Для жилых помещений государственного жилищного фонда Санкт-Петербурга в панельных домах.

[3)] Для типов многоквартирных домов «панельные «новое строительство», постройки после 1980 г.» или «дома, построенные после 1999 года, категории «новое строительство панельные».

Цены производителей

Индексы цен производителей промышленных товаров

Индекс цен производителей промышленных товаров в феврале 2018 года по сравнению с январем 2018 года составил 100,3%, с декабрем 2017 года – 100,4%.

Индексы цен производителей промышленных товаров по отдельным видам экономической деятельности

	Февраль 2018 в % к		*Справочно:*
	январю 2018	*декабрю 2017*	*февраль 2017 в % к декабрю 2016*
Обрабатывающие производства	100,1	100,7	100,8
из них производство:			
пищевых продуктов	99,8	99,8	99,0
напитков	99,7	100,3	91,6
табачных изделий	106,3	104,9	103,1
текстильных изделий	100,0	100,0	107,3
одежды	100,0	103,1	101,5
бумаги и бумажных изделий	102,3	100,9	97,9
химических веществ и химических продуктов	99,9	101,3	102,5
лекарственных средств и материалов, применяемых в медицинских целях	101,0	101,2	100,4
резиновых и пластмассовых изделий	106,0	101,6	97,1
прочей неметаллической минеральной продукции	95,8	95,3	107,4
металлургическое производство	99,9	99,4	107,2
готовых металлических изделий, кроме машин и оборудования	102,6	103,9	97,4
компьютеров, электронных и оптических изделий	100,04	102,6	104,2
электрического оборудования	96,4	97,0	100,6
машин и оборудования, не включенных в другие группировки	97,7	101,6	99,8
автотранспортных средств, прицепов и полуприцепов	100,9	100,5	106,4
Обеспечение электрической энергией, газом и паром; кондиционирование воздуха	101,5	99,0	99,3
в том числе:			
производство, передача и распределение электроэнергии	102,6	98,4	99,3
производство, передача и распределение пара и горячей воды; кондиционирование воздуха	99,9	99,9	99,7
Деятельность в области информации и связи	103,6	102,0	94,7
в том числе деятельность издательская	103,6	102,0	94,7

Изменение средних цен производителей на электроэнергию
(в % к декабрю предыдущего года)

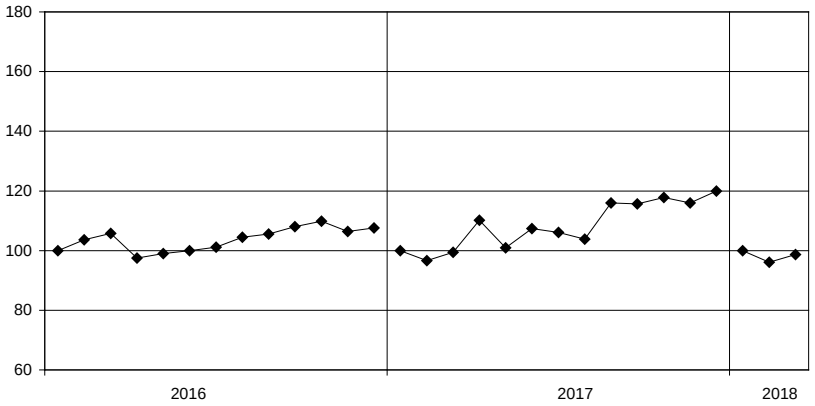

Средние цены производителей на электроэнергию в 2018 году

	В рублях за тыс. кВт-ч
январь	4106,82
февраль	4265,03

Индексы цен на продукцию инвестиционного назначения

Сводный индекс цен строительной продукции в феврале 2018 года по сравнению с февралем 2017 года составил 103,6%.

Индексы цен строительной продукции

в % к предыдущему месяцу

	Сводный индекс цен на продукцию (затраты, услуги) инвестиционного назначения	*В том числе индексы цен:*		
		на строительно-монтажные работы	*на приобретение машин и оборудования инвестиционного назначения*	*на прочую продукцию (затраты, услуги) инвестиционного назначения*
Январь	99,8	100,4	98,9	100,1
Февраль	101,3	101,9	100,4	100,2
Февраль 2018 в % к декабрю 2017	101,1	102,4	99,3	100,3
Справочно: февраль 2017 в % к декабрю 2016	103,3	104,0	100,7	115,5

Индексы цен приобретения по отдельным группам строительных материалов

	Февраль 2018 в % к		*Справочно: февраль 2017 в % к декабрю 2016*
	февралю 2017	*декабрю 2017*	
Цементы общестроительные	106,3	94,5	93,7
Сталь арматурная	106,1	105,4	107,2
Кабели и арматура кабельная	7,0 р.	114,1	82,7
Бетон товарный	111,2	100,3	–
Растворы строительные	98,3	114,4	121,4
Щебень	125,1	112,5	100,3
Пески природные прочие	110,9	105,8	83,5

Индексы тарифов на грузовые перевозки

в % к предыдущему месяцу

	Индекс тарифов на грузовые перевозки	*В том числе по видам транспорта:*					
		железнодорожный	*автомобильный*	*внутренний водный*	*воздушный*	*трубопроводный*	*морской*
Январь	90,8	101,3	100,1	113,6	100,0	72,4	72,4
Февраль	103,5	103,5	101,7	128,7	100,0	100,0	144,1
Февраль 2018 в % к декабрю 2017	94,0	104,8	101,8	146,2	100,0	72,4	104,2
Справочно:							
февраль 2017 в % к декабрю 2016	92,7	102,1	100,0	104,0	100,0	64,9	114,9

Изменение тарифов на грузовые перевозки автомобильным транспортом и цен на бензин (в % к декабрю предыдущего года)

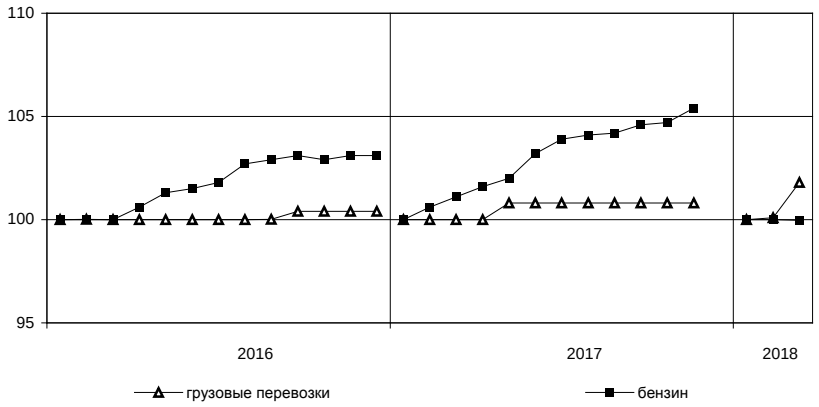

РЫНОК ТРУДА

Занятость и безработица

Численность работников организаций

В январе 2018 года в организациях (без субъектов малого предпринимательства) работало 1473 тыс. человек, в том числе штатных работников – 95,5%, на условиях совместительства – 2,3% и по договорам гражданско-правового характера – 2,2% от общего числа работающих.

Динамика численности работников организаций (без субъектов малого предпринимательства)

	Январь 2018, тысяч	*В % к*		*Справочно: январь 2017 в % к*	
		январю 2017	*декабрю 2017*	*январю 2016*	*декабрю 2016*
Средняя численность работников организаций	1473,2	104,2	100,4	103,8	100,7
в том числе:					
работников списочного состава (без внешних совместителей)	1406,6	104,0	101,0	102,9	100,5
внешних совместителей[1)]	34,6	99,2	96,6	112,8	112,6
работников, выполнявших работы по договорам гражданско-правового характера[1)]	32,1	121,6	80,8	139,4	96,9

[1)] В эквиваленте полной занятости.

Средняя численность работников организаций (без субъектов малого предпринимательства) по видам экономической деятельности[1)] в январе 2018 года

	Всего работников			В том числе:		
	тыс. человек	в % к		работников списочного состава (без внешних совместителей)	внешних совместителей	работников, выполнявших работы по договорам гражданско-правового характера
		январю 2017	итогу			
Всего	1473,2	104,2	100	1406,6	34,6	32,1
в том числе по видам экономической деятельности:						
сельское, лесное хозяйство, охота, рыболовство и рыбоводство	3,1	100,5	0,2	3,0	0,1	0,0
добыча полезных ископаемых	1,9	118,5	0,1	1,8	0,0	0,0
обрабатывающие производства	216,5	106,4	14,7	212,5	2,6	1,4
обеспечение электрической энергией, газом и паром; кондиционирование воздуха	30,0	97,2	2,0	29,8	0,1	0,1
водоснабжение; водоотведение, организация сбора и утилизации отходов, деятельность по ликвидации загрязнений	14,0	100,3	1,0	13,9	0,1	0,1
строительство	57,2	108,3	3,9	55,1	1,2	0,9
торговля оптовая и розничная; ремонт автотранспортных средств и мотоциклов	157,7	107,8	10,7	154,8	1,5	1,4
транспортировка и хранение	141,5	107,9	9,6	138,7	0,9	2,0
деятельность гостиниц и предприятий общественного питания	28,4	98,9	1,9	27,3	0,5	0,6
деятельность в области информации и связи	55,6	109,9	3,8	51,9	0,6	3,1
деятельность финансовая и страховая	58,2	113,1	4,0	50,1	0,5	7,6

[1)] По «чистым» видам экономической деятельности.

Средняя численность работников организаций (без субъектов малого предпринимательства) по видам экономической деятельности[1)] в январе 2018 года (окончание)

	Всего работников			В том числе:		
	тыс. человек	в % к		работников списочного состава (без внешних совместителей)	внешних совместителей	работников, выполнявших работы по договорам гражданско-правового характера
		январю 2017	итогу			
деятельность по операциям с недвижимым имуществом	33,0	101,1	2,2	31,3	0,7	1,0
деятельность профессиональная, научная и техническая	114,5	102,9	7,8	109,1	3,7	1,7
деятельность административная и сопутствующие дополнительные услуги	35,4	103,8	2,4	33,5	0,6	1,4
государственное управление и обеспечение военной безопасности; социальное обеспечение	90,9	103,9	6,2	88,9	0,3	1,8
образование	215,1	98,6	14,6	198,8	12,9	3,3
деятельность в области здравоохранения и социальных услуг	164,0	101,3	11,1	157,1	5,9	1,0
деятельность в области культуры, спорта, организации досуга и развлечений	47,8	104,1	3,3	42,7	1,9	3,2
предоставление прочих видов услуг	8,0	102,6	0,5	6,0	0,5	1,6

[1)] По «чистым» видам экономической деятельности.

Безработица

К концу февраля 2018 года в государственных учреждениях службы занятости населения состояло на учете 25,8 тыс. не занятых трудовой деятельностью граждан, из них 12,2 тыс. человек имели статус безработного.

Динамика числа незанятых граждан, состоящих на учете в государственных учреждениях службы занятости населения

на конец месяца

	Число незанятых граждан, тыс. человек	*из них имеют статус безработного*		
		тыс. человек	*в % к*	
			предыдущему месяцу	*соответствующему месяцу предыдущего года*
2016				
январь	27,5	13,6	101,0	125,9
февраль	28,4	14,6	107,4	118,6
март	30,5	14,5	99,4	112,2
апрель	32,3	14,5	99,6	107,0
май	30,1	14,1	97,2	106,7
июнь	25,1	12,9	91,6	99,3
июль	25,2	12,2	95,0	97,2
август	24,9	11,8	96,5	98,5
сентябрь	24,9	11,1	94,4	94,4
октябрь	25,4	10,9	97,9	93,0
ноябрь	25,5	11,1	101,9	87,8
декабрь	24,5	11,8	106,4	87,3
2017				
январь	25,8	11,9	101,3	87,6
февраль	27,9	12,4	103,8	84,7
март	28,5	12,1	97,6	83,2
апрель	27,1	11,7	96,6	80,7
май	24,4	11,0	94,1	78,1
июнь	22,4	10,1	92,4	78,8
июль	22,0	9,9	97,4	80,9
август	21,7	9,8	98,9	82,9
сентябрь	21,9	9,2	94,3	83,1
октябрь	23,2	9,8	106,2	90,1
ноябрь	24,0	10,2	104,3	92,3
декабрь	23,6	11,8	116,1	100,7
2018				
январь	24,8	11,9	100,7	100,0
февраль	25,8	12,2	102,6	98,8

В феврале 2018 года статус безработного получили 2,5 тыс. человек (на 81 человека или на 3,1% меньше, чем в феврале 2017 года). Размеры трудоустройства безработных в феврале 2018 года были на 76 человек или на 9,7% больше, чем в аналогичном периоде 2017 года, и составили 0,9 тыс. человек.

Движение численности безработных, зарегистрированных в государственных учреждениях службы занятости населения

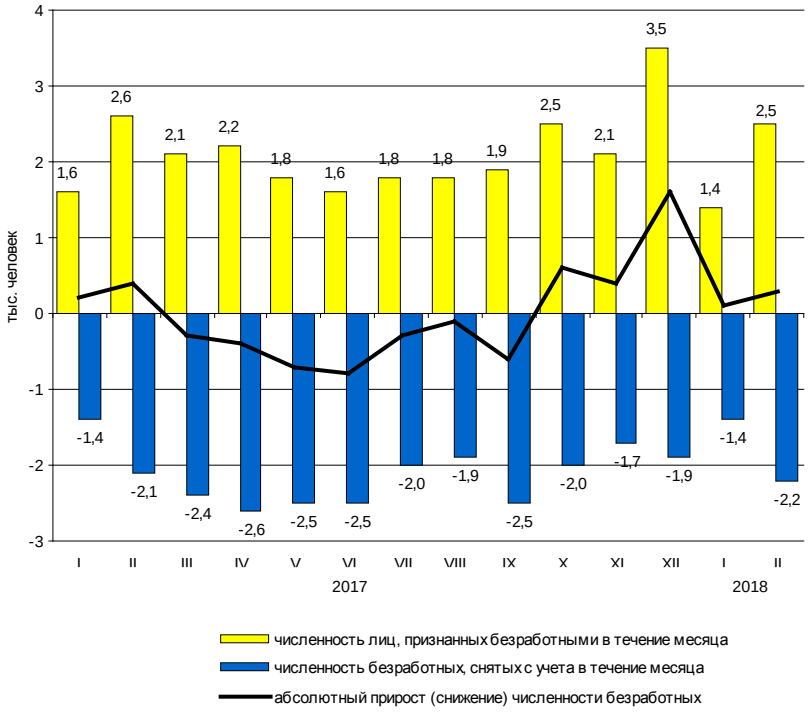

На конец февраля 2018 года, как и на конец февраля 2017 года, уровень зарегистрированной безработицы составил 0,4% к численности рабочей силы.

Потребность организаций в работниках

К концу февраля 2018 года нагрузка незанятого населения, состоящего на учете в государственных учреждениях службы занятости населения, на одну заявленную вакансию составила 0,7 человека, как и в конце февраля 2017 года.

Динамика потребности организаций в работниках

на конец месяца

	Потребность организаций в работниках, заявленная в государственные учреждения службы занятости населения, тыс. человек	*Нагрузка незанятого населения на одну заявленную вакансию*		
		человек	*в % к*	
			предыдущему месяцу	*соответствующему месяцу предыдущего года*
2016				
январь	49,0	0,6	1,5 р.	2,0 р.
февраль	44,4	0,6	100,0	120,0
март	42,4	0,7	116,7	140,0
апрель	43,0	0,8	114,3	1,6 р.
май	48,1	0,6	75,0	120,0
июнь	51,5	0,5	83,3	125,0
июль	52,5	0,5	100,0	125,0
август	55,2	0,5	100,0	125,0
сентябрь	54,4	0,5	100,0	125,0
октябрь	52,4	0,5	100,0	125,0
ноябрь	47,0	0,5	100,0	125,0
декабрь	42,2	0,6	120,0	1,5 р.
2017				
январь	41,5	0,6	100,0	100,0
февраль	40,9	0,7	116,7	116,7
март	39,4	0,7	100,0	100,0
апрель	41,0	0,7	100,0	87,5
май	45,1	0,5	71,4	83,3
июнь	45,2	0,5	100,0	100,0
июль	45,1	0,5	100,0	100,0
август	45,2	0,5	100,0	100,0
сентябрь	44,8	0,5	100,0	100,0
октябрь	43,8	0,5	100,0	100,0
ноябрь	41,4	0,6	120,0	120,0
декабрь	37,9	0,6	100,0	100,0
2018				
январь	35,9	0,7	116,7	116,7
февраль	37,4	0,7	100,0	100,0

Заработная плата

Средняя номинальная заработная плата, начисленная за январь 2018 года, составила 58598 рублей. Реальная начисленная заработная плата, рассчитанная с учетом индекса потребительских цен, в январе 2018 года составила 80,5% к уровню декабря 2017 года и 117,9% – к уровню января 2017 года.

Динамика номинальной и реальной средней заработной платы

	Номинальная начисленная заработная плата в % к		*Реальная начисленная заработная плата в % к*	
	предыду-щему месяцу	*соответст-вующему месяцу предыдущего года*	*предыду-щему месяцу*	*соответст-вующему месяцу предыдущего года*
2017				
январь	72,4	110,4	71,5	105,5
февраль	104,5	106,6	104,1	102,1
март	107,0	108,7	106,7	104,2
апрель	100,0	112,2	99,6	107,4
май	98,1	108,8	97,6	103,8
июнь	109,9	112,3	109,4	106,7
июль	93,2	109,0	92,9	104,2
август	96,2	109,5	96,7	105,0
сентябрь	102,1	110,2	102,2	106,0
октябрь	102,4	110,3	102,2	106,3
ноябрь	100,9	110,2	100,7	106,4
декабрь	133,1	109,9	132,8	106,0
2018				
январь	80,9	121,2	80,5	117,9

Прирост (снижение) средней номинальной и реальной начисленной заработной платы (в % к соответствующему месяцу предыдущего года)

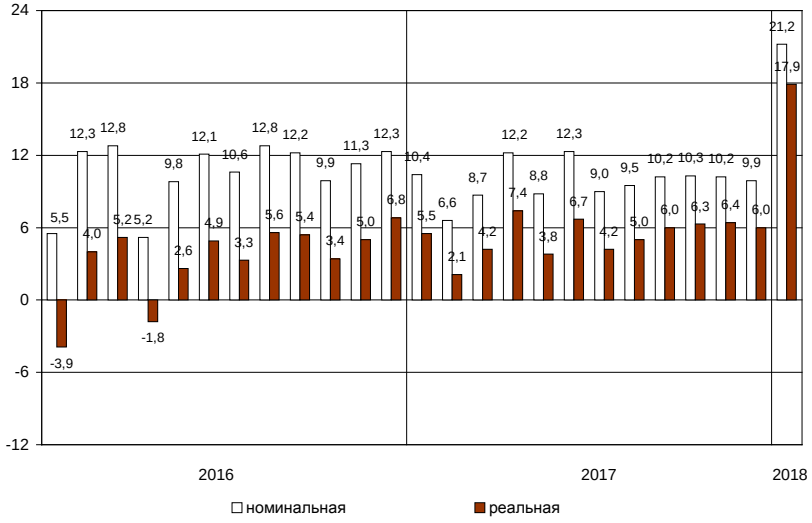

Средняя начисленная заработная плата по видам экономической деятельности[1)]

в расчете на одного работника

	Январь 2018, рублей	*В % к*	
		январю 2017	*среднему уровню*
Всего	58598	121,2	100
в том числе по видам экономической деятельности:			
сельское, лесное хозяйство, охота, рыболовство и рыбоводство	34828	106,9	59,4
добыча полезных ископаемых	172530	110,7	2,9 р.
обрабатывающие производства	88102	1,7 р.	1,5 р.
обеспечение электрической энергией, газом и паром; кондиционирование воздуха	54632	106,0	93,2
водоснабжение; водоотведение, организация сбора и утилизации отходов, деятельность по ликвидации загрязнений	47959	108,8	81,8
строительство	44573	120,8	76,1
торговля оптовая и розничная; ремонт автотранспортных средств и мотоциклов	44636	110,0	76,2
транспортировка и хранение	52593	108,6	89,8
из них:			
деятельность сухопутного и трубопроводного транспорта	48421	108,2	82,6
деятельность водного транспорта	86263	120,5	147,2
деятельность воздушного и космического транспорта	116412	93,9	2,0 р.
складское хозяйство и вспомогательная транспортная деятельность	52057	110,7	88,8
деятельность почтовой связи и курьерская деятельность	29679	103,0	50,6
деятельность гостиниц и предприятий общественного питания	40184	111,2	68,6
деятельность в области информации и связи	82679	108,5	141,1
деятельность финансовая и страховая	67087	103,0	114,5
деятельность по операциям с недвижимым имуществом	39932	106,8	68,1
деятельность профессиональная, научная и техническая	68637	113,3	117,1
деятельность административная и сопутствующие дополнительные услуги	35542	112,9	60,7
государственное управление и обеспечение военной безопасности; социальное обеспечение	47020	113,1	80,2
образование	49664	116,9	84,8
деятельность в области здравоохранения и социальных услуг	60800	118,1	103,8
деятельность в области культуры, спорта, организации досуга и развлечений	75694	116,8	129,2
предоставление прочих видов услуг	32591	108,6	55,6

[1)] По «чистым» видам экономической деятельности.

Отношение средней начисленной заработной платы по отдельным видам экономической деятельности[1)] к среднему уровню по Санкт-Петербургу в январе 2018 года (в %)

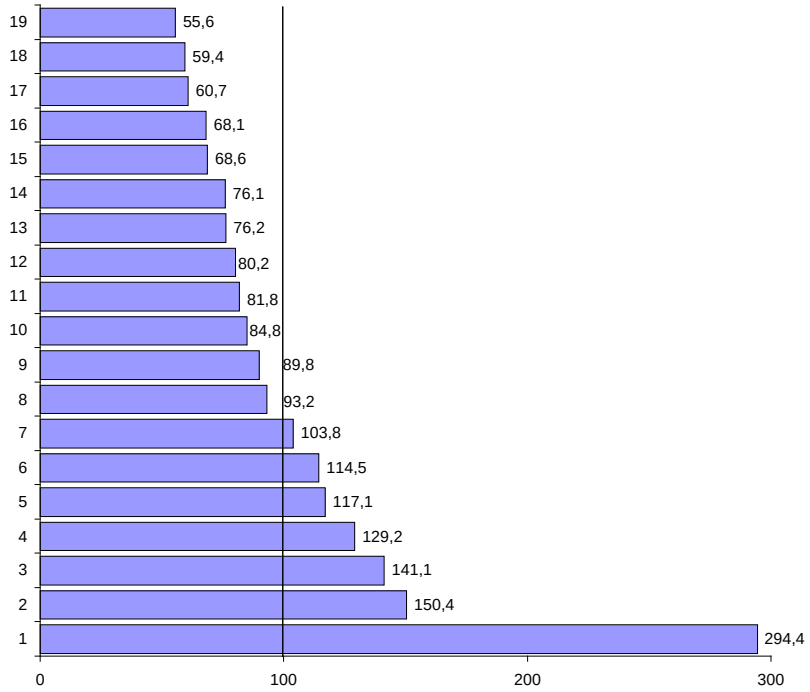

1 – добыча полезных ископаемых
2 – обрабатывающие производства
3 – деятельность в области информации и связи
4 – деятельность в области культуры, спорта, организации досуга и развлечений
5 – деятельность профессиональная, научная и техническая
6 – деятельность финансовая и страховая
7 – деятельность в области здравоохранения и социальных услуг,
8 – обеспечение электрической энергией, газом и паром; кондиционирование воздуха
9 – транспортировка и хранение
10 – образование
11 – водоснабжение; водоотведение, организация сбора и утилизации отходов, деятельность по ликвидации загрязнений
12 – государственное управление и обеспечение военной безопасности; социальное обеспечение
13 – торговля оптовая и розничная; ремонт автотранспортных средств и мотоциклов
14 – строительство
15 – деятельность гостиниц и предприятий общественного питания
16 – деятельность по операциям с недвижимым имуществом
17 – деятельность административная и сопутствующие дополнительные услуги
18 – сельское, лесное хозяйство, охота, рыболовство и рыбоводство
19 – предоставление прочих видов услуг

[1)] По «чистым» видам экономической деятельности.

Задолженность организаций по заработной плате

По данным организаций наблюдаемых видов экономической деятельности[1)] (без субъектов малого предпринимательства), сообщивших сведения о просроченной задолженности по заработной плате по состоянию на 1 марта 2018 года, суммарная задолженность составила 253,7 млн. рублей. Объем задолженности увеличился по сравнению с 1 февраля 2018 года на 7,1%, по сравнению с 1 марта 2017 года – в 2,0 раза.

Из общей суммы просроченной задолженности 3,4 млн. рублей приходилось на задолженность, образовавшуюся в 2016 году и ранее.

Просроченная задолженность по заработной плате по видам экономической деятельности на 1 марта 2018 года

	Млн. руб.	*В % к*	
		1 февраля 2018	*итогу*
Всего	253,7	107,1	100
в том числе по видам экономической деятельности:			
обрабатывающие производства	128,7	113,6	50,7
строительство	73,9	78,1	29,1
транспорт	37,8	130,4	14,9
научные исследования и разработки	13,3	x	5,3

[1)] Наблюдение осуществляется по кругу организаций 21 вида экономической деятельности, в том числе: растениеводство и животноводство; лесозаготовки; рыболовство и рыбоводство; промышленные виды деятельности; строительство; транспорт; управление недвижимым имуществом; наука; образование; здравоохранение; деятельность в области кино, телевизионного и радиовещания; искусство, культура, деятельность в области отдыха и развлечений.

Динамика просроченной задолженности по заработной плате (на 1 число месяца)

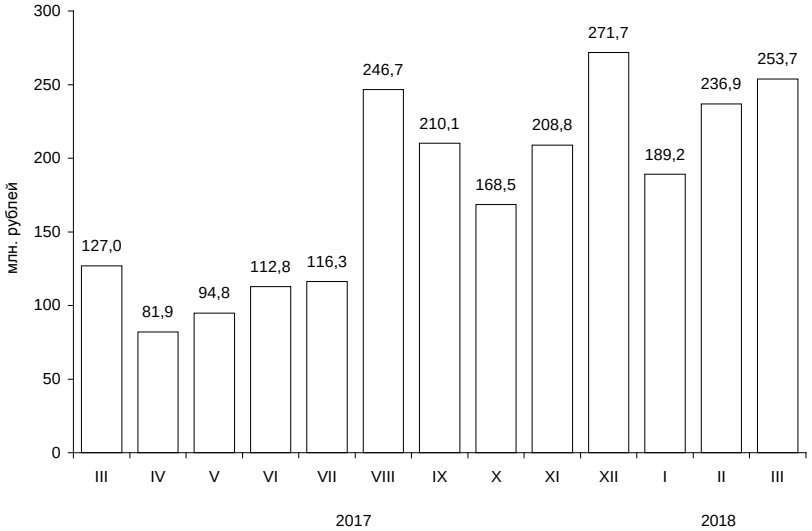

Численность работников, перед которыми организации имеют просроченную задолженность по заработной плате, по видам экономической деятельности на 1 марта 2018 года

	Человек	*В % к 1 февраля 2018*
Всего	2737	123,9
в том числе по видам экономической деятельности:		
обрабатывающие производства	1448	130,3
строительство	777	95,9
транспорт	311	108,0
научные исследования и разработки	201	x

ФИНАНСЫ

Показатели финансово-кредитной системы

Исполнение консолидированного бюджета в 2018 году[1)]

млн. рублей

	Доходы	*Расходы*	*Профицит*
Январь	31755	26388	5367

Исполнение бюджета
по статьям доходов и расходов на 1 февраля 2018 года

	Млн. рублей	*В % к итогу*
Доходы	31755	100
из них:		
налог на доходы физических лиц	15841	49,9
налог на прибыль организаций	7632	24,0
акцизы	1695	5,3
доходы от использования имущества, находящегося в государственной и муниципальной собственности	1533	4,8
безвозмездные поступления	1075	3,4
Расходы	26388	100
из них на:		
общегосударственные вопросы	2795	10,6
национальную безопасность и правоохранительную деятельность	74	0,3
национальную экономику	875	3,3
жилищно-коммунальное хозяйство	1512	5,7
социально-культурные мероприятия	21098	80,0
в том числе:		
образование	7621	28,9
культура, кинематография	765	1,8
здравоохранение	8018	30,4
социальная политика	4583	17,4
физическая культура и спорт	403	1,5
средства массовой информации	8	0,0

[1)]По данным Комитета финансов Санкт-Петербурга.

НАЛОГОВАЯ СТАТИСТИКА

По оперативным данным УФНС РФ по Санкт-Петербургу в январе–феврале 2018 года в бюджетную систему поступило налогов, сборов и иных обязательных платежей на сумму 136,0 млрд. рублей, что в номинальном выражении составило 86,4% от уровня января–февраля 2017 года. В феврале 2018 года по сравнению с предыдущим месяцем поступления в бюджетную систему увеличились на 15,0%.

Поступление налогов, сборов и иных обязательных платежей в бюджетную систему в январе–феврале 2018 года

	Млн. рублей	*В % к январю-февралю 2017*	*Из общего объема поступлений – в консолидированный бюджет Санкт-Петербурга*		
			млн. рублей	*в % к общему объему*	*в % к январю-февралю 2017*
Всего	136019	86,4	55536	40,8	118,7
налог на прибыль организаций	17004	105,6	12699	74,7	102,3
налог на доходы физических лиц	35168	125,6	35168	100,0	125,6
налог на добавленную стоимость на товары (работы, услуги), реализуемые на территории РФ	45983	95,9	x	x	x
акцизы по подакцизным товарам (продукции), производимым на территории РФ	22388	43,0	1805	8,1	1,5 р.
налоги на имущество	3201	101,1	3201	100,0	101,1
налоги, сборы и регулярные платежи за пользование природными ресурсами	2731	1,6 р.	0,4	0,0	100,5
прочие	9544	113,3	2663	27,9	132,2

Структура налогов, сборов и иных обязательных платежей, поступивших в бюджетную систему в январе–феврале

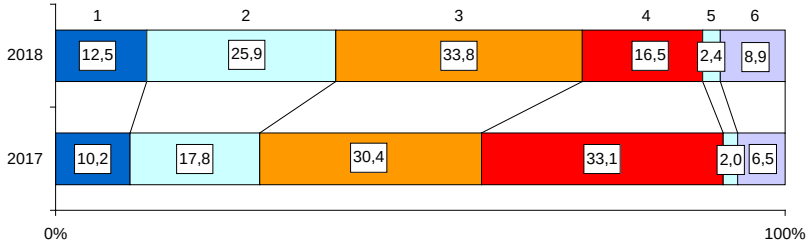

1 – налог на прибыль организаций
2 – налог на доходы физических лиц
3 – налог на добавленную стоимость
4 – акцизы
5 – налоги на имущество
6 – прочие

Динамика поступления налоговых платежей в бюджетную систему по отдельным видам налогов в 2018 году (млрд. рублей)

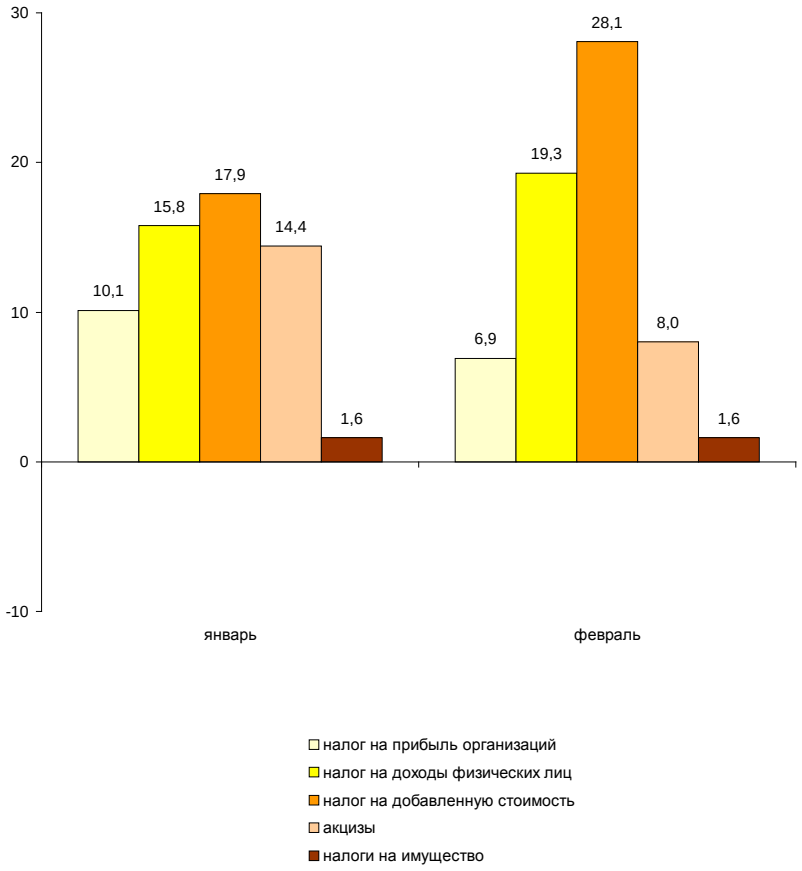

ФИНАНСЫ ОРГАНИЗАЦИЙ[1)]

Финансовые результаты деятельности организаций

В январе 2018 года сальдированный финансовый результат (прибыль минус убыток) организаций составил 102,6 млрд. рублей, что в 3,2 раза больше, чем за соответствующий период 2017 года.

Сальдированный финансовый результат по видам экономической деятельности в январе 2018 года

	Млн. рублей[2)]	*В % к январю 2017*
Всего	102586	3,2 р.
в том числе по видам экономической деятельности:		
сельское, лесное хозяйство, охота, рыболовство и рыбоводство	-16	х
добыча полезных ископаемых	68871	32,3 р.
обрабатывающие производства	5157	123,1
обеспечение электрической энергией, газом и паром; кондиционирование воздуха	6950	2,1 р.
водоснабжение; водоотведение, организация сбора и утилизации отходов, деятельность по ликвидации загрязнений	259	4,1 р.
строительство	-448	х
торговля оптовая и розничная; ремонт автотранспортных средств и мотоциклов	2584	х
транспортировка и хранение	11958	1,6 р.
деятельность гостиниц и предприятий общественного питания	184	7,9 р.
деятельность в области информации и связи	2651	2,7 р.
деятельность финансовая и страховая	-8	х
деятельность по операциям с недвижимым имуществом	4697	112,2
деятельность профессиональная, научная и техническая	-682	х
деятельность административная и сопутствующие дополнительные услуги	461	х
образование	-1	х
деятельность в области здравоохранения и социальных услуг	352	132,0
деятельность в области культуры, спорта, организации досуга и развлечений	-486	х
предоставление прочих видов услуг	75	х

[1)] По юридическим лицам, зарегистрированным в субъекте Российской Федерации, в целом, включая обособленные подразделения. Без банков, страховых и бюджетных организаций, без субъектов малого предпринимательства. Сравнение показателей с соответствующим периодом 2017 года произведено в текущих ценах по сопоставимому кругу организаций.

[2)] Знак “-“ означает убыток.

Число убыточных организаций и размер допущенного ими убытка в январе 2018 года

	Число убыточных организаций, ед.	*В % к общему числу организаций вида деятельности*	*Убыток, млн. рублей*
Всего	762	28,3	31678
в том числе по видам экономической деятельности:			
сельское, лесное хозяйство, охота, рыболовство и рыбоводство	9	45,0	34
добыча полезных ископаемых	3	33,3	144
обрабатывающие производства	179	29,8	13080
обеспечение электрической энергией, газом и паром; кондиционирование воздуха	3	9,1	169
водоснабжение; водоотведение, организация сбора и утилизации отходов, деятельность по ликвидации загрязнений	10	55,6	127
строительство	80	29,9	5938
торговля оптовая и розничная; ремонт автотранспортных средств и мотоциклов	140	25,1	4184
транспортировка и хранение	43	22,4	2176
деятельность гостиниц и предприятий общественного питания	28	31,8	474
деятельность в области информации и связи	52	34,7	752
деятельность финансовая и страховая	10	37,0	339
деятельность по операциям с недвижимым имуществом	33	18,1	434
деятельность профессиональная, научная и техническая	100	36,8	3056
деятельность административная и сопутствующие дополнительные услуги	22	22,2	52
образование	14	18,9	72
деятельность в области здравоохранения и социальных услуг	19	37,3	46
деятельность в области культуры, спорта, организации досуга и развлечений	6	30,0	578
предоставление прочих видов услуг	11	32,4	23

В январе 2018 года число убыточных организаций по сравнению с тем же периодом 2017 года уменьшилось на 81 единицу или на 9,6%, сумма убытка возросла на 29,8%.

Состояние платежей и расчетов в организациях

На 1 февраля 2018 года суммарная задолженность организаций по обязательствам (кредиторская, задолженность по кредитам банков и займам) составила 8675,1 млрд. рублей, из нее просроченная – 235,2 млрд. рублей или 2,7% от общей суммы задолженности (на 1 января 2018 года – 2,8%).

Размер и структура суммарной просроченной задолженности по обязательствам на 1 февраля 2018 года

	Млрд. рублей	*В % к*	
		1 января 2018	*итогу*
Всего	235,2	92,1	100
в том числе:			
кредиторская задолженность	209,5	92,6	89,1
задолженность по кредитам банков и займам	25,7	88,4	10,9

Кредиторская задолженность на 1 февраля 2018 года составила 5094,9 млрд. рублей, из нее просроченная – 209,5 млрд. рублей или 4,1%.

Задолженность по полученным кредитам банков и займам организаций на 1 февраля 2018 года составила 3580,2 млрд. рублей, в том числе просроченная – 25,7 млрд. рублей или 0,7%.

Структура просроченной кредиторской задолженности

на конец месяца, млн. рублей

	Всего	*В том числе:*			*Количество организаций, имеющих просроченную кредиторскую задолженность*	
		поставщикам и подрядчикам	*в бюджеты всех уровней*	*по платежам в государственные внебюджетные фонды*	*единиц*	*в % к общему количеству организаций*
январь	209532	172632	233	287	170	6,3

Просроченная кредиторская задолженность организаций по видам экономической деятельности на 1 февраля 2018 года

млн. рублей

	Количество организаций, имеющих просроченную кредиторскую задолженность, ед.	*Просроченная кредиторская задолженность*	*В том числе:*		
			поставщикам и подрядчикам	*в бюджеты всех уровней*	*по платежам в государственные внебюджетные фонды*
Сельское, лесное хозяйство, охота, рыболовство и рыбоводство	2	…[1]	…[1]	–	–
Добыча полезных ископаемых	1	…[1]	…[1]	–	–
Обрабатывающие производства	56	42051	13549	118	85
Обеспечение электрической энергией, газом и паром; кондиционирование воздуха	8	8713	5856	–	…[1]
Водоснабжение; водоотведение, организация сбора и утилизации отходов, деятельность по ликвидации загрязнений	1	…[1]	…[1]	–	–
Строительство	23	7113	6670	44	84
Торговля оптовая и розничная; ремонт автотранспортных средств и мотоциклов	16	132641	132481	–	–
Транспортировка и хранение	12	1499	1336	28	…[1]
Деятельность гостиниц и предприятий общественного питания	1	…[1]	…[1]	–	–
Деятельность в области информации и связи	3	5305	…[1]	–	–
Деятельность по операциям с недвижимым имуществом	6	1702	1681	…[1]	…[1]
Деятельность профессиональная, научная и техническая	27	7408	3226	32	94
Деятельность административная и сопутствующие дополнительные услуги	5	59	59	–	–
Образование	3	7	…[1]	…[1]	–
Деятельность в области здравоохранения и социальных услуг	4	132	132	–	–
Деятельность в области культуры, спорта, организации досуга и развлечений	1	…[1]	…[1]	–	–
Предоставление прочих видов услуг	1	…[1]	…[1]	–	–

[1] Данные не публикуются в целях обеспечения конфиденциальности первичных статистических данных, полученных от организаций, в соответствии с Федеральным Законом от 29.11.2007 №282-ФЗ.

Дебиторская задолженность на 1 февраля 2018 года составила 4400,7 млрд. рублей, из нее просроченная – 182,7 млрд. рублей или 4,2%.

Структура просроченной дебиторской задолженности

на конец месяца, млн. рублей

	Всего	*В том числе:*		*Количество организаций, имеющих просроченную дебиторскую задолженность*	
		покупа-телей	*из нее государст-венных заказчиков по оплате за поставленную продукцию*	*единиц*	*в % к общему количеству организаций*
январь	182730	122809	6138	558	20,7

Просроченная дебиторская задолженность организаций по видам экономической деятельности на 1 февраля 2018 года

млн. рублей

	Количество организаций, имеющих просроченную дебиторскую задолженность, ед.	*Просроченная дебиторская задолженность*	*В том числе:*	
			покупателей	*из нее государственных заказчиков за поставленную продукцию*
Сельское, лесное хозяйство, охота, рыболовство и рыбоводство	7	354	353	–
Добыча полезных ископаемых	3	445	…[1)]	–
Обрабатывающие производства	135	47354	15548	209
Обеспечение электрической энергией, газом и паром; кондиционирование воздуха	10	15709	14959	–
Водоснабжение; водоотведение, организация сбора и утилизации отходов, деятельность по ликвидации загрязнений	3	6637	6565	…[1)]
Строительство	53	9176	7741	–
Торговля оптовая и розничная; ремонт автотранспортных средств и мотоциклов	116	60941	46814	–
Транспортировка и хранение	34	1360	622	–
Деятельность гостиниц и предприятий общественного питания	6	21	21	–
Деятельность в области информации и связи	22	17189	11051	…[1)]
Деятельность финансовая и страховая	7	4680	308	–
Деятельность по операциям с недвижимым имуществом	44	6338	6078	–
Деятельность профессиональная, научная и техническая	73	11477	11389	2041
Деятельность административная и сопутствующие дополнительные услуги	22	851	846	…[1)]
Образование	6	11	10	–
Деятельность в области здравоохранения и социальных услуг	7	77	61	–
Деятельность в области культуры, спорта, организации досуга и развлечений	5	2	2	–
Предоставление прочих видов услуг	4	97	97	–

[1)] Данные не публикуются в целях обеспечения конфиденциальности первичных статистических данных, полученных от организаций, в соответствии с Федеральным Законом от 29.11.2007 №282-ФЗ.

В январе 2018 года в обращении участвовали векселя, обеспечивающие задолженность покупателей, на сумму 4,6 млрд. рублей, задолженность поставщикам – на 17,8 млрд. рублей.

В вексельной форме находилось 0,9% всей задолженности поставщикам и 0,3% – задолженности покупателей.

Превышение кредиторской задолженности над дебиторской задолженностью на 1 февраля 2018 года

млн. рублей

	Задолженность		*Превышение кредиторской задолженности над дебиторской*	
	дебиторская	*кредиторская*	*всего*[1)]	*в % к дебиторской задолженности*
Всего	4400715	5094946	694231	15,8
в том числе по видам экономической деятельности:				
сельское, лесное хозяйство, охота, рыболовство и рыбоводство	3650	2628	-1022	x
добыча полезных ископаемых	374924	414540	39616	10,6
обрабатывающие производства	1414227	1761486	347260	24,6
обеспечение электрической энергией, газом и паром; кондиционирование воздуха	107082	256041	148960	139,1
водоснабжение; водоотведение, организация сбора и утилизации отходов, деятельность по ликвидации загрязнений	16374	25961	9587	58,5
строительство	613797	689115	75318	12,3
торговля оптовая и розничная; ремонт автотранспортных средств и мотоциклов	848627	806063	-42564	x
транспортировка и хранение	255754	111362	-144391	x
деятельность гостиниц и предприятий общественного питания	15593	27990	12397	79,5
деятельность в области информации и связи	108384	102382	-6001	x
деятельность финансовая и страховая	86830	51305	-35526	x
деятельность по операциям с недвижимым имуществом	174555	316623	142068	81,4
деятельность профессиональная, научная и техническая	359407	481669	122262	34,0
деятельность административная и сопутствующие дополнительные услуги	10335	16853	6518	63,1
образование	946	1693	746	78,9
деятельность в области здравоохранения и социальных услуг	3253	7642	4389	134,9
деятельность в области культуры, спорта, организации досуга и развлечений	2221	13206	10985	4,9 р.
предоставление прочих видов услуг	4514	8233	3719	82,4

[1)] Знак "-" означает превышение дебиторской задолженности над кредиторской.

Превышение кредиторской задолженности над дебиторской задолженностью (на 1 число месяца, в %)

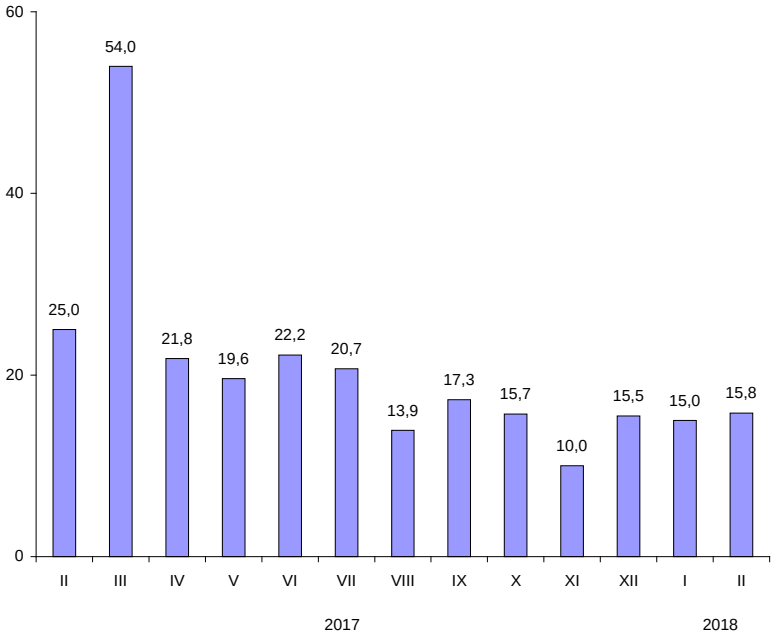

МАЛЫЕ ПРЕДПРИЯТИЯ[1)]

В 2017 году количество действующих малых предприятий составило 20,7 тысячи единиц.

Среднесписочная численность работающих (без внешних совместителей) составила 327,0 тысячи человек, в среднем на одном предприятии – 16 человек.

Число предприятий и среднесписочная численность работающих в 2017 году

	Число предприятий		*Среднесписочная численность работающих*	
	единиц	*в % к итогу*	*тысяч человек*	*в % к итогу*
Всего	20743	100	327,0	100
в том числе организации с основным видом деятельности:				
сельское, лесное хозяйство, охота, рыболовство и рыбоводство	37	0,2	0,7	0,2
добыча полезных ископаемых	17	0,1	0,4	0,1
обрабатывающие производства	2259	10,9	51,5	15,8
из них производство:				
пищевых продуктов	155	0,7	2,9	0,9
текстильных изделий	36	0,2	0,8	0,2
одежды	97	0,5	1,1	0,3
кожи и изделий из кожи	39	0,2	1,2	0,4
изделий из дерева и пробки, кроме мебели, изделий из соломки и материалов для плетения, обработка древесины	78	0,4	0,9	0,3
бумаги и бумажных изделий	59	0,3	1,9	0,6
деятельность полиграфическая и копирование носителей информации	74	0,4	1,1	0,3
химических веществ и химических продуктов	97	0,5	2,7	0,8
лекарственных средств и материалов, применяемых в медицинских целях	29	0,1	1,2	0,4
резиновых и пластмассовых изделий	160	0,8	5,1	1,6
прочей неметаллической минеральной продукции	85	0,4	1,9	0,6
готовых металлических изделий, кроме машин и оборудования	361	1,7	6,8	2,1
компьютеров, электронных и оптических изделий	172	0,8	5,5	1,7
электрического оборудования	132	0,6	3,8	1,2
машин и оборудования, не включенных в другие группировки	165	0,8	4,2	1,3
автотранспортных средств, прицепов и полуприцепов	17	0,1	0,5	0,1
прочих транспортных средств и оборудования	55	0,3	0,6	0,2
мебели	98	0,5	2,1	0,6

[1)] Приводятся данные по малым предприятиям (без учета микропредприятий), полученные в результате ежеквартального выборочного статистического наблюдения, с последующим досчетом до полного круга малых предприятий.

Число предприятий и среднесписочная численность работающих в 2017 году (окончание)

	Число предприятий		Среднесписочная численность работающих	
	единиц	в % к итогу	тысяч человек	в % к итогу
прочих готовых изделий	76	0,4	1,4	0,4
ремонт и монтаж машин и оборудования	232	1,1	5,1	1,6
обеспечение электрической энергией, газом и паром; кондиционирование воздуха	79	0,4	2,1	0,6
водоснабжение; водоотведение, организация сбора и утилизации отходов, деятельность по ликвидации загрязнений	97	0,5	2,3	0,7
строительство	2660	12,8	35,1	10,7
торговля оптовая и розничная; ремонт автотранспортных средств и мотоциклов	8131	39,2	87,9	26,9
в том числе торговля:				
оптовая и розничная автотранспортными средствами и мотоциклами и их ремонт	611	2,9	11,0	3,4
оптовая, кроме оптовой торговли автотранспортными средствами и мотоциклами	6634	32,0	59,0	18,0
розничная, кроме торговли автотранспортными средствами и мотоциклами	886	4,3	17,9	5,5
транспортировка и хранение	1343	6,5	21,9	6,7
деятельность гостиниц и предприятий общественного питания	620	3,0	13,8	4,2
деятельность в области информации и связи	643	3,1	14,1	4,3
деятельность финансовая и страховая	239	1,2	2,7	0,8
деятельность по операциям с недвижимым имуществом	1117	5,4	16,2	5,0
деятельность профессиональная, научная и техническая	1354	6,5	34,4	10,5
деятельность административная и сопутствующие дополнительные услуги	1352	6,5	27,4	8,4
образование	8	0,0	0,1	0,0
деятельность в области здравоохранения и социальных услуг	402	1,9	8,9	2,7
деятельность в области культуры, спорта, организации досуга и развлечений	149	0,7	2,3	0,7
предоставление прочих видов услуг	236	1,1	5,1	1,6

Наряду с работниками списочного состава на малых предприятиях занято 22,9 тыс. человек внешних совместителей и 11,9 тыс. работников, выполнявших работы по договорам гражданско-правового характера, что составило, соответственно, 6,3% и 3,3% от общей численности работающих на малых предприятиях.

Оборот организаций в 2017 году составил 1946,4 млрд. рублей. На предприятия торговли оптовой и розничной; ремонта автотранспортных средств и мотоциклов приходилось 59,1% от всего оборота малых предприятий.

Основные показатели деятельности малых предприятий в 2017 году

	Оборот организаций		*Инвестиции в основной капитал*	
	млрд. рублей	*в % к итогу*	*млн. рублей*	*в % к итогу*
Всего	1946,4	100	10507	100
в том числе организации с основным видом деятельности:				
сельское, лесное хозяйство, охота, рыболовство и рыбоводство	2,4	0,1	170	1,6
добыча полезных ископаемых	1,9	0,1	70	0,7
обрабатывающие производства	197,5	10,2	2384	22,7
из них производство:				
пищевых продуктов	15,6	0,8	163	1,6
текстильных изделий	2,3	0,1	38	0,4
одежды	1,6	0,1	6	0,1
кожи и изделий из кожи	2,0	0,1	2	0,0
изделий из дерева и пробки, кроме мебели, изделий из соломки и материалов для плетения, обработка древесины	2,2	0,1	6	0,1
бумаги и бумажных изделий	7,7	0,4	464	4,4
деятельность полиграфическая и копирование носителей информации	4,3	0,2	50	0,5
химических веществ и химических продуктов	13,8	0,7	259	2,5
лекарственных средств и материалов, применяемых в медицинских целях	3,7	0,2	436	4,1
резиновых и пластмассовых изделий	16,8	0,9	146	1,4
прочей неметаллической минеральной продукции	11,3	0,6	113	1,1
готовых металлических изделий, кроме машин и оборудования	26,6	1,4	91	0,9
компьютеров, электронных и оптических изделий	20,5	1,0	223	2,1
электрического оборудования	24,1	1,2	77	0,7
машин и оборудования, не включенных в другие группировки	15,2	0,8	134	1,3
автотранспортных средств, прицепов и полуприцепов	3,1	0,2	1	0,0
прочих транспортных средств и оборудования	1,4	0,1	54	0,5
мебели	4,0	0,2	55	0,5
прочих готовых изделий	3,8	0,2	23	0,2
ремонт и монтаж машин и оборудования	13,8	0,7	14	0,1
обеспечение электрической энергией, газом и паром; кондиционирование воздуха	7,8	0,4	90	0,9
водоснабжение; водоотведение, организация сбора и утилизации отходов, деятельность по ликвидации загрязнений	5,2	0,3	115	1,1
строительство	218,1	11,2	994	9,5

Основные показатели деятельности малых предприятий в 2017 году (окончание)

	Оборот организаций		Инвестиции в основной капитал	
	млрд. рублей	в % к итогу	млн. рублей	в % к итогу
торговля оптовая и розничная; ремонт автотранспортных средств и мотоциклов	1150,9	59,1	1858	17,7
в том числе торговля:				
оптовая и розничная автотранспортными средствами и мотоциклами и их ремонт	75,5	3,9	128	1,2
оптовая, кроме оптовой торговли автотранспортными средствами и мотоциклами	981,8	50,4	1522	14,5
розничная, кроме торговли автотранспортными средствами и мотоциклами	93,6	4,8	208	2,0
транспортировка и хранение	82,1	4,2	2040	19,4
деятельность гостиниц и предприятий общественного питания	22,0	1,1	43	0,4
деятельность в области информации и связи	38,9	2,0	182	1,7
деятельность финансовая и страховая	–	–	1130	10,8
деятельность по операциям с недвижимым имуществом	96,4	5,0	333	3,2
деятельность профессиональная, научная и техническая	68,7	3,5	338	3,2
деятельность административная и сопутствующие дополнительные услуги	26,2	1,3	224	2,1
образование	0,3	0,0	–	–
деятельность в области здравоохранения и социальных услуг	15,3	0,8	309	2,9
деятельность в области культуры, спорта, организации досуга и развлечений	4,8	0,2	200	1,9
предоставление прочих видов услуг	7,9	0,4	27	0,2

Из общего объема инвестиций в основной капитал наибольшая доля освоена предприятиями обрабатывающих производств – 22,7%, транспортировки и хранения – 19,4%, торговли оптовой и розничной; ремонта автотранспортных средств и мотоциклов – 17,7%.

Распределение оборота малых предприятий по видам экономической деятельности в 2017 году

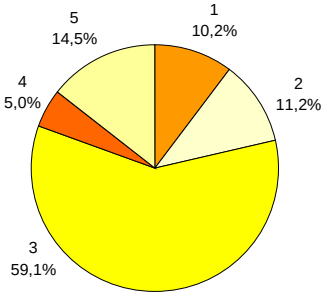

1 – обрабатывающие производства

2 – строительство

3 – торговля оптовая и розничная; ремонт автотранспортных средств, мотоциклов

4 – операции с недвижимым имуществом

5 – прочие

ДЕМОГРАФИЧЕСКАЯ СИТУАЦИЯ

По предварительной оценке численность постоянного населения Санкт-Петербурга на 1 февраля 2018 года составила 5355,3 тыс. человек и с начала года увеличилась на 3,4 тыс. человек или на 0,1%.

Характеристика демографической ситуации в январе

	Человек			*На 1000 человек населения*[1]		
	2018	*2017*	*прирост, сни-жение (-)*	*2018*	*2017*	*2018 в % к 2017*
Родившиеся	5142	5324	-182	11,3	11,9	95,0
Умершие	5431	6033	-602	11,9	13,5	88,1
в том числе дети в возрасте до 1 года[2]	19	19	–	3,4	3,2	106,3
Естественная убыль	-289	-709		-0,6	-1,6	37,5
Зарегистрировано:						
браков	2414	2314	100	5,3	5,2	101,9
разводов	2122	2016	106	4,7	4,5	104,4

Рост численности населения в январе 2018 года произошел за счет миграционного прироста. Миграционный прирост полностью компенсировал естественную убыль населения и превысил ее в 11,8 раза.

Коэффициенты естественного движения населения (на 1000 человек населения) в январе

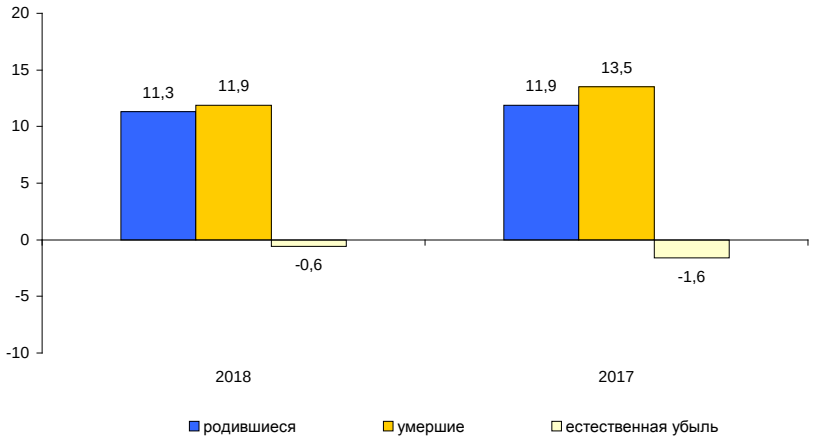

[1] Здесь и далее показатели помесячной оперативной отчетности приведены в пересчете на год.

[2] Относительные показатели в расчете на 1000 родившихся живыми.

УРОВЕНЬ ЖИЗНИ НАСЕЛЕНИЯ

Денежные доходы и расходы населения

Динамика реальных денежных доходов[1)]

в %

	2017		2018	
	к предыдущему месяцу	*к соответствующему периоду предыдущего года*	*к предыдущему месяцу*	*к соответствующему периоду предыдущего года*
январь	37,7	95,6	39,3	97,5[2)]
февраль	147,6	91,9		
март	102,0	92,1		
I квартал	x	92,9		
апрель	109,0	93,8		
май	88,7	99,5		
июнь	116,3	99,6		
I полугодие	x	95,4		
июль	94,8	99,7		
август	86,1	100,0		
сентябрь	109,3	99,9		
январь-сентябрь	x	96,8		
октябрь	96,0	94,3		
ноябрь	108,0	103,5		
декабрь	1,6 р.	93,4		
январь-декабрь	x	96,6		

Прирост (снижение) реальных денежных доходов населения (в % к соответствующему месяцу предыдущего года)

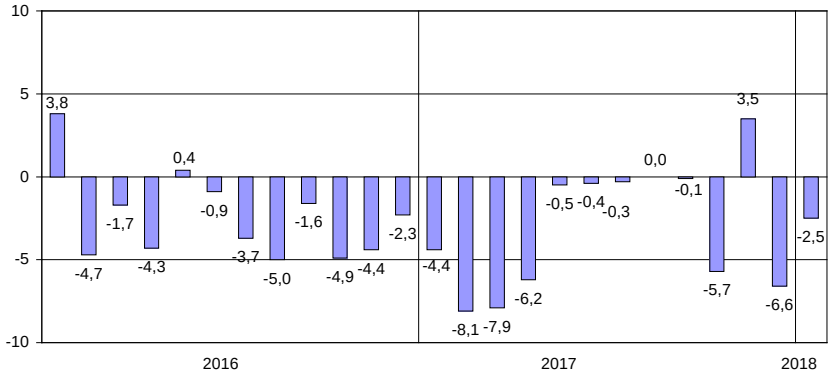

[1)] Предварительные данные.

[2)] Данные приведены с учетом единовременной денежной выплаты пенсионерам (ЕВ-2017) в размере 5 тыс. рублей, произведенной в январе 2017 года в соответствии с Федеральным законом от 22 ноября 2016 года № 385-ФЗ; без учета ЕВ-2017 реальные денежные доходы в январе 2018 года в сравнении с январем 2017 года составили 103,0%.

Структура использования денежных доходов населения

в %

	Денежные доходы	из них использовано на:					
		покупку товаров и оплату услуг[1]	оплату обязательных платежей и взносов	сбережения[2]		покупку валюты	превышение доходов над расходами (+), расходов над доходами (-)[3]
				всего	из них во вкладах и ценных бумагах		
2017							
январь	100	108,9	14,9	5,6	0,3	9,1	-38,5
февраль	100	72,2	14,7	13,1	9,5	8,8	-8,8
март	100	80,6	15,2	6,4	4,1	9,0	-11,2
апрель	100	70,4	14,0	9,4	8,6	8,5	-2,3
май	100	83,7	16,0	3,2	2,3	8,5	-11,4
июнь	100	69,8	14,9	14,8	14,7	8,0	-7,5
июль	100	75,0	20,7	4,2	3,2	9,1	-9,0
август	100	81,2	15,2	4,7	3,6	11,4	-12,5
сентябрь	100	81,1	13,1	6,2	5,8	9,2	-9,6
октябрь	100	84,2	15,7	2,2	1,8	9,0	-11,1
ноябрь	100	76,7	14,9	8,6	9,5	7,9	-8,1
декабрь	100	57,8	15,9	22,1	20,4	6,2	-2,0
2018							
январь	100	115,7	20,6	-12,4	-14,6	11,2	-35,1

Изменение в структуре использования денежных доходов населения в январе (в % к денежным доходам)

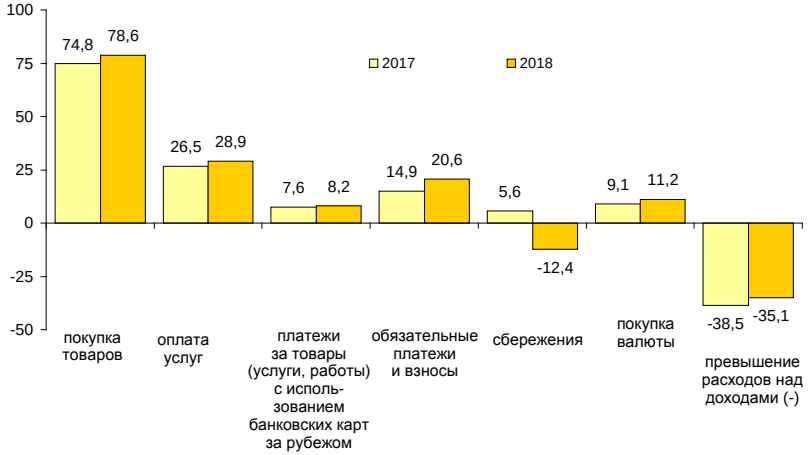

[1] С учетом платежей за товары (услуги, работы) с использованием банковских карт за рубежом.

[2] Статья включает прирост (уменьшение) вкладов, приобретение ценных бумаг, изменение средств на счетах индивидуальных предпринимателей, изменение задолженности по кредитам (увеличение, уменьшение), приобретение недвижимости, покупка населением скота и птицы.

[3] Превышение расходов над доходами связано как с уменьшением остатка денег на руках у населения, так и с приобретением товаров и оплатой услуг приезжим населением.

Динамика величины прожиточного минимума[1)]

рублей в месяц

	Все население	*В том числе:*			*Соотношение среднедушевого денежного дохода и прожиточного минимума, %*
		трудо-способное	*пенсионеры*	*дети*	
2016					
I квартал	10300,8	11312,4	8254,6	9932,6	350,5
II квартал	10356,5	11375,7	8294,2	9986,2	402,4
III квартал	10449,5	11482,6	8360,6	10072,1	368,8
IV квартал	10526,4	11568,7	8419,1	10144,6	467,6
2017					
I квартал	10605,7	11658,9	8475,5	10221,7	326,8
II квартал	10758,7	11830,3	8591,6	10367,9	391,7
III квартал	10791,6	11868,2	8612,2	10403,2	367,5
IV квартал[2)]	10791,6	11868,2	8612,2	10403,2	450,6
в % к предыдущему периоду	100,0	100,0	100,0	100,0	x
в % к соответствующему периоду прошлого года	102,5	102,6	102,3	102,5	x

Соотношение среднедушевых денежных доходов и прожиточного минимума в IV квартале 2017 года составило 450,6% и уменьшилось по сравнению с IV кварталом 2016 года (467,6%).

Структура величины прожиточного минимума в IV квартале 2017 года (в %)

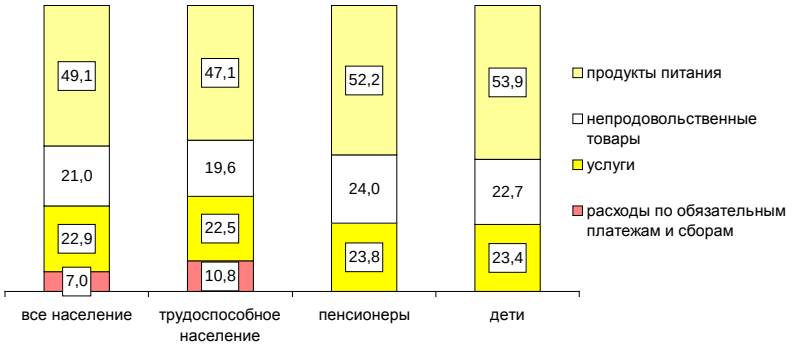

[1)] По данным Комитета по социальной политике Санкт-Петербурга.

[2)] Величина прожиточного минимума установлена постановлением Правительства Санкт-Петербурга от 13.03.2018 №177 «Об установлении величины прожиточного минимума на душу населения и для основных социально-демографических групп населения в Санкт-Петербурге за IV квартал 2017 года».

Изменение среднего размера назначенных пенсий

на начало месяца

	Средний размер назначенных пенсий, рублей[1)]	*Реальный размер назначенных пенсий в % к соответствующему периоду предыдущего года*	*Средний размер назначенных пенсий в % к среднему размеру начисленной заработной платы*
2016			
январь	13739,5	100,4	32,6
апрель	14080,6	95,2	30,0
июль	14044,1	95,4	29,0
октябрь	14072,8	96,0	29,4
2017			
январь	19043,6	132,5	39,9
апрель	14534,2	98,8	27,3
июль	14510,7	98,7	27,1
октябрь	14576,1	99,9	27,1
2018			
январь	14924,1	76,2[2)]	25,5

[1)] По данным Отделения Пенсионного фонда Российской Федерации по Санкт-Петербургу и Ленинградской области. Без учета ежемесячных (регулярных) денежных выплат отдельным категориям граждан.

[2)] Данные приведены с учетом единовременной денежной выплаты пенсионерам (ЕВ-2017) в размере 5 тыс. рублей, произведенной в январе 2017 года в соответствии с Федеральным законом от 22 ноября 2016 года № 385-ФЗ; без учета ЕВ-2017 реальный размер назначенной пенсии в январе 2018 года в сравнении с январем 2017 года составил 103,4%.

ЗДРАВООХРАНЕНИЕ

Заболеваемость населения отдельными инфекционными заболеваниями[1)]

	Январь 2018, случаев	В % к		Справочно: январь 2017 в % к	
		январю 2017	декабрю 2017	январю 2016	декабрю 2016
Кишечные инфекции					
Острые кишечные инфекции	4336	85,9	130,8	112,5	126,9
из них					
бактериальная дизентерия (шигеллез)	32	114,3	80,0	68,3	93,3
Сальмонеллезные инфекции	116	94,3	126,1	125,5	136,7
Гепатиты					
Острые гепатиты	47	69,1	146,9	1,8 р.	1,6 р.
из них:					
гепатит А	29	59,2	1,6 р.	1,8 р.	144,1
гепатит В	5	125,0	83,3	133,3	133,3
гепатит С	12	80,0	1,7 р.	3,0 р.	3,0 р.
Некоторые инфекции, управляемые средствами специфической профилактики					
Коклюш	142	3,6 р.	111,8	30,3	76,9
Паротит эпидемический	–	–	–	100,0	100,0
Острые респираторно-вирусные инфекции					
Острые инфекции верхних дыхательных путей, тыс.	181,3	79,6	102,8	115,4	125,4
Грипп	25	5,3	5,0 р.	54,8	6,2 р.
Острые респираторно-вирусные инфекции					
Сифилис	68	94,4	87,2	84,7	49,3
Гоноккоковая инфекция	22	56,4	38,6	121,9	90,7
Туберкулез (впервые выявленный)	9	2,3 р.	4,9	40,0	2,3
Болезнь, вызванная вирусом иммунодефицита человека и бессимптомный инфекционный статус, вызванный вирусом иммунодефицита человека (ВИЧ)	229	80,9	93,9	116,0	122,5
Педикулез	846	62,9	111,9	138,0	2,0 р.

[1)] По данным Территориальных управлений Федеральной службы по надзору в сфере защиты прав потребителей и благополучия человека.

ПРЕСТУПНОСТЬ[1)]

Распределение числа зарегистрированных преступлений по видам

единиц

	Январь-февраль 2018	*В % к январю-февралю 2017*	*Справочно: январь-февраль 2017 в % к январю-февралю 2016*
Зарегистрировано преступлений	8646	116,0	86,2
из них:			
убийство и покушение на убийство	27	56,2	111,6
умышленное причинение тяжкого вреда здоровью	79	117,9	82,7
изнасилование и покушение на изнасилование	7	53,8	1,6 р.
разбой	74	121,3	70,1
грабеж	289	81,6	84,7
кража	2974	116,3	81,9
мошенничество	620	139,6	107,5
хулиганство	13	1,9 р.	70,0
преступления, связанные с незаконным оборотом наркотиков	1866	95,9	91,7

В январе–феврале 2018 года зарегистрировано 3516 тяжких и особо тяжких преступлений, что на 12,2% больше, чем в январе–феврале 2017 года. Их доля в общем числе зарегистрированных преступлений составила 40,7%.

Доля преступлений, связанных с незаконным оборотом наркотиков, составила 21,6%.

За этот период зарегистрировано 1026 преступлений экономической направленности, что в 1,9 раза больше, чем в январе–феврале 2017 года.

Характеристика лиц, совершивших преступления

человек

	Январь-февраль 2018	*В % к январю-февралю 2017*	*Справочно: январь-февраль 2017 в % к январю-февралю 2016*
Выявлено лиц, совершивших преступления	3400	106,1	89,0
из них:			
несовершеннолетних	73	117,7	59,0
женщин	481	112,9	77,9
учащихся, студентов	131	99,2	75,0
без постоянного источника дохода	2028	103,7	87,5
из них безработных	1	25,0	5,4

[1)] По данным ГУ МВД России по г. Санкт-Петербургу и Ленинградской области.

ПРИЛОЖЕНИЕ

Производство важнейших видов товаров в январе–феврале 2018 года

	Единица измерения	Произведено	В % к январю-февралю 2017 года
Производство пищевых продуктов			
Колбасные изделия	тыс. т	5,0	91,5
Полуфабрикаты мясные, мясосодержащие	–"–	7,7	88,8
Рыба переработанная и консервированная	–"–	20,8	143,4
Молоко жидкое обработанное	–"–	24,6	89,3
Сыры, продукты сырные и творог	–"–	1,4	95,0
Продукты кисломолочные (кроме творога и продуктов из творога)	–"–	12,8	83,7
Мука	–"–	69,7	107,2
Изделия хлебобулочные недлительного хранения	–"–	38,5	91,0
Хлебобулочные изделия длительного хранения, пониженной влажности, полуфабрикаты	–"–	9,4	113,2
Кондитерские изделия	–"–	31,6	118,9
Каши сухие	т	579,8	81,4
Продукты пищевые из муки, крупы, крахмала (кроме детского питания)	тыс. т	2,8	131,3
Производство напитков			
Пиво	млн. дкл	5,9	79,3
Напитки безалкогольные прочие	–"–	5,3	1,6 р.
Воды минеральные природные питьевые и воды питьевые	млн. полулитров	5,9	82,6
Производство одежды			
Спецодежда	тыс. шт.	13,1	79,0
Производство кожи и изделий из кожи			
Обувь	тыс. пар	426,0	132,5
Обработка древесины и производство изделий из дерева и пробки, кроме мебели, производство изделий из соломки и материалов для плетения			
Фанера	тыс. $м^3$	24,9	103,7
Производство химических веществ и химических продуктов			
Материалы лакокрасочные	тыс. т	20,2	88,3
Средства для бритья; дезодоранты и антиперспиранты; средства для ванн, прочие парфюмерные, косметические или туалетные средства, не включенные в другие группировки	млн. шт.	23,0	115,1

окончание

	Единица измерения	Произведено	В % к январю-февралю 2017 года
Производство лекарственных средств и материалов, применяемых в медицинских целях			
Препараты лекарственные	млрд. руб.	3,0	108,2
Производство резиновых и пластмассовых изделий			
Блоки оконные пластмассовые	тыс. $м^2$	46,6	84,2
Производство прочей неметаллической минеральной продукции			
Стеклопакеты	тыс. $м^2$	173,1	98,2
Блоки и прочие изделия сборные строительные для зданий и сооружений из цемента, бетона или искусственного камня	тыс. $м^3$	180,5	111,3
Бетон, готовый для заливки (товарный бетон)	–"–	324,0	99,5
Производство металлургическое			
Сталь легированная, полуфабрикаты из легированной стали	тыс. т	24,7	129,8
Прокат готовый	–"–	159,4	111,4
Производство готовых металлических изделий			
Конструкции и детали конструкций из черных металлов	тыс. т	14,1	94,1
Производство машин и оборудования			
Краны, вентили, клапаны и аналогичная арматура для трубопроводов, котлов, цистерн, баков и аналогичных емкостей	тыс. шт.	15,5	137,7
Производство компьютеров, электронных и оптических изделий			
Компьютеры и периферийное оборудование	млн. руб.	465,9	140,3
Производство автотранспортных средств, прицепов и полуприцепов			
Автомобили легковые	тыс. шт.	58,9	117,0
Комплектующие и принадлежности для автотранспортных средств прочие	млрд. руб.	6,6	119,6
Производство прочих готовых изделий			
Инструменты и оборудование медицинские	млн. руб.	250,5	93,9
Обеспечение электрической энергией, газом и паром; кондиционирование воздуха			
Электроэнергия	млрд. кВт-ч	4,3	115,9
Пар и горячая вода	млн. Гкал	13,2	101,3

Ввод в действие жилых домов по районам Санкт-Петербурга в январе–феврале 2018 года

	Введено		*В % к январю-февралю 2017*		*Справочно: январь-февраль 2017 в % к январю-февралю 2016*	
	общей площади, тыс. м²	*квартир*	*общая площадь*	*квартиры*	*общая площадь*	*квартиры*
Всего	678,3	14471	71,3	75,5	119,6	132,8
Выборгский	2,6	10	1,8	0,3	128,8	1,6 р.
Калининский	122,0	2680	95,3	93,3	х	х
Кировский	0,5	2	3,4	0,6	18,2 р.	109,3 р.
Колпинский	10,8	195	60,6 р.	65,0 р.	17,6	60,0
Красногвардейский	8,2	163	8,6	9,4	7,8 р.	6,6 р.
Красносельский	108,7	2490	51,9 р.	99,6 р.	1,4	0,7
Курортный	4,5	26	13,1	4,2	4,7 р.	17,3 р.
Московский	88,8	1228	68,8	51,2	1,9 р.	2,3 р.
Невский	74,3	1972	50,1	52,4	2,9 р.	3,9 р.
Петроградский	24,9	250	22,3	34,1	2,0 р.	101,0
Петродворцовый	2,7	12	94,6	35,3	89,8	2,1 р.
Приморский	186,5	4757	1,8 р.	1,9 р.	52,4	68,8
Пушкинский	26,3	364	87,3	74,1	40,0	47,9
Фрунзенский	17,5	322	х	х	х	х

Цены на основные продукты питания и соотношение этих цен с ценой на говядину

	Средняя цена, в рублях за килограмм			*Соотношение цены продукта с ценой на говядину*		
	декабрь 2017	*январь 2018*	*февраль 2018*	*декабрь 2017*	*январь 2018*	*февраль 2018*
Говядина	330,90	332,93	329,63	100	100	100
Куры	121,52	121,25	122,29	37	36	37
Свинина	242,20	240,71	241,60	73	72	73
Баранина	390,28	394,40	396,89	118	118	120
Рыба мороженая	170,86	172,53	174,26	52	52	53
Масло сливочное	664,44	693,33	694,67	201	208	211
Маргарин	191,41	186,07	186,72	58	56	57
Масло подсолнечное	122,25	122,23	119,86	37	37	36
Молоко пастеризованное, л	64,60	65,37	66,03	20	20	20
Сметана	177,89	183,27	180,27	54	55	55
Творог нежирный	318,04	322,64	324,90	96	97	99
Сыр твердый	454,34	454,87	457,41	137	137	139
Яйца, 10 шт.	56,21	58,57	57,88	17	18	18
Сахар-песок	37,66	37,80	37,58	11	11	11
Хлеб ржано-пшеничный	72,90	71,32	70,96	22	21	22
Хлеб пшеничный	76,45	76,58	77,09	23	23	23
Мука пшеничная	40,99	41,28	41,08	12	12	12
Рис	90,71	89,70	89,91	27	27	27
Пшено	37,89	39,78	41,79	11	12	13
Вермишель	101,12	104,71	105,78	31	31	32
Картофель	25,10	28,76	29,65	8	9	9
Капуста	16,74	18,71	18,46	5	6	6
Морковь	25,44	28,92	29,53	8	9	9
Лук репчатый	24,12	27,38	27,20	7	8	8
Яблоки	95,64	102,21	107,58	29	31	33

В Санкт-Петербурге в феврале 2018 года по сравнению с декабрем 2017 года относительно цены на говядину подорожали: баранина, рыба мороженая, масло сливочное, сметана, творог нежирный, сыр твердый, яйца, пшено, вермишель, картофель, капуста, морковь, лук репчатый, яблоки; подешевели: маргарин, масло подсолнечное: по курам, свинине, молоку, сахарному песку, хлебу ржано-пшеничному и хлебу пшеничному, муке пшеничной, рису соотношение цен осталось на прежнем уровне.

Изменение заработной платы и сводного индекса потребительских цен

в % к предыдущему месяцу

	Средняя номинальная заработная плата	*Индекс потребительских цен*	*Реальная заработная плата*
2017			
декабрь	133,1	100,3	132,8
2018			
январь	80,9	100,5	80,5
февраль	…	100,2	…

ФИНАНСЫ ОРГАНИЗАЦИЙ[1)]

Финансовые результаты деятельности организаций

В январе–декабре 2017 года сальдированный финансовый результат (прибыль минус убыток) организаций составил 753,0 млрд. рублей, что на 15,1% меньше, чем за соответствующий период 2016 года.

Сальдированный финансовый результат по видам экономической деятельности в январе–декабре 2017 года

	Млн. рублей[2)]	*В % к январю-декабрю 2016*
Всего	752972	84,9
в том числе по видам экономической деятельности:		
сельское, лесное хозяйство, охота, рыболовство и рыбоводство	39	43,4
добыча полезных ископаемых	60880	96,6
обрабатывающие производства	300044	111,8
обеспечение электрической энергией, газом и паром; кондиционирование воздуха	19135	9,7 р.
водоснабжение; водоотведение, организация сбора и утилизации отходов, деятельность по ликвидации загрязнений	1880	4,6 р.
строительство	-7791	х
торговля оптовая и розничная; ремонт автотранспортных средств и мотоциклов	199299	99,1
транспортировка и хранение	74020	69,9
деятельность гостиниц и предприятий общественного питания	-1054	х
деятельность в области информации и связи	37932	109,2
деятельность финансовая и страховая	9719	82,3
деятельность по операциям с недвижимым имуществом	40821	57,2
деятельность профессиональная, научная и техническая	12404	13,3
деятельность административная и сопутствующие дополнительные услуги	1855	83,5
образование	310	135,7
деятельность в области здравоохранения и социальных услуг	3112	90,3
деятельность в области культуры, спорта, организации досуга и развлечений	-419	х
предоставление прочих видов услуг	584	2,4 р.

[1)] По юридическим лицам, зарегистрированным в субъекте Российской Федерации, в целом, включая обособленные подразделения. Без банков, страховых и бюджетных организаций, без субъектов малого предпринимательства. Сравнение показателей с соответствующим периодом 2016 года произведено в текущих ценах по сопоставимому кругу организаций.

[2)] Знак “-“ означает убыток.

Число убыточных организаций и размер допущенного ими убытка в январе–декабре 2017 года

	Число убыточных организаций, ед.	*В % к общему числу организаций вида деятельности*	*Убыток, млн. рублей*
Всего	504	18,5	206052
в том числе по видам экономической деятельности:			
сельское, лесное хозяйство, охота, рыболовство и рыбоводство	4	17,4	279
добыча полезных ископаемых	1	12,5	…[1)]
обрабатывающие производства	114	19,3	47280
обеспечение электрической энергией, газом и паром; кондиционирование воздуха	7	20,6	14407
водоснабжение; водоотведение, организация сбора и утилизации отходов, деятельность по ликвидации загрязнений	11	42,3	460
строительство	61	22,2	53094
торговля оптовая и розничная; ремонт автотранспортных средств и мотоциклов	106	17,3	35425
транспортировка и хранение	29	16,2	1526
деятельность гостиниц и предприятий общественного питания	15	18,1	4821
деятельность в области информации и связи	16	12,4	3707
деятельность финансовая и страховая	13	38,2	4729
деятельность по операциям с недвижимым имуществом	32	17,7	7510
деятельность профессиональная, научная и техническая	55	20,3	31643
деятельность административная и сопутствующие дополнительные услуги	9	10,5	249
образование	8	9,9	39
деятельность в области здравоохранения и социальных услуг	8	15,4	209
деятельность в области культуры, спорта, организации досуга и развлечений	9	45,0	619
предоставление прочих видов услуг	6	17,6	19

В январе–декабре 2017 года число убыточных организаций по сравнению с тем же периодом 2016 года увеличилось на 100 единиц или на 24,8%, сумма убытка возросла на 30,4%.

[1)] Данные не публикуются в целях обеспечения конфиденциальности первичных статистических данных, полученных от организаций, в соответствии с Федеральным Законом от 29.11.2007 №282-ФЗ.

Состояние платежей и расчетов в организациях

На 1 января 2018 года суммарная задолженность организаций по обязательствам (кредиторская, задолженность по кредитам банков и займам) составила 9177,9 млрд. рублей, из нее просроченная – 255,3 млрд. рублей или 2,8% от общей суммы задолженности (на 1 декабря 2017 года – 3,0%).

Размер и структура суммарной просроченной задолженности по обязательствам на 1 января 2018 года

	Млрд. рублей	*В % к*	
		1 декабря 2017	*итогу*
Всего	255,3	94,2	100
в том числе:			
кредиторская задолженность	226,3	93,7	88,6
задолженность по кредитам банков и займам	29,0	98,8	11,4

Кредиторская задолженность на 1 января 2018 года составила 5359,4 млрд. рублей, из нее просроченная – 226,3 млрд. рублей или 4,2%.

Задолженность по полученным кредитам банков и займам организаций на 1 января 2018 года составила 3818,5 млрд. рублей, в том числе просроченная – 29,0 млрд. рублей или 0,8%.

Структура просроченной кредиторской задолженности

на конец месяца, млн. рублей

	Всего	*В том числе:*			*Количество организаций, имеющих просроченную кредиторскую задолженность*	
		поставщикам и подрядчикам	*в бюджеты всех уровней*	*по платежам в государственные внебюджетные фонды*	*единиц*	*в % к общему количеству организаций*
январь	216759	191924	286	386	163	6,8
февраль	221454	195015	1956	397	166	6,7
март	222495	199339	811	539	193	7,6
апрель	237767	202058	401	534	186	7,2
май	224146	200538	363	581	186	7,1
июнь	224381	201435	399	633	188	7,0
июль	256512	231727	939	721	190	7,1
август	229130	206971	984	680	191	7,1
сентябрь	218337	196714	952	629	194	7,3
октябрь	219314	194836	955	566	190	7,1
ноябрь	241505	198219	930	519	195	7,2
декабрь	226259	185775	902	395	201	7,4

Просроченная кредиторская задолженность организаций по видам экономической деятельности на 1 января 2018 года

млн. рублей

	Количество организаций, имеющих просроченную кредиторскую задолженность, ед.	Просроченная кредиторская задолженность	В том числе:		
			поставщикам и подрядчикам	в бюджеты всех уровней	по платежам в государственные внебюджетные фонды
Сельское, лесное хозяйство, охота, рыболовство и рыбоводство	4	9	9	–	–
Добыча полезных ископаемых	1	…[1]	…[1]	–	–
Обрабатывающие производства	57	42733	16076	137	78
Обеспечение электрической энергией, газом и паром; кондиционирование воздуха	9	11071	4862	…[1]	…[1]
Водоснабжение; водоотведение, организация сбора и утилизации отходов, деятельность по ликвидации загрязнений	2	…[1]	…[1]	–	–
Строительство	30	13789	11868	637	192
Торговля оптовая и розничная; ремонт автотранспортных средств и мотоциклов	26	139104	138871	…[1]	…[1]
Транспортировка и хранение	9	1466	1313	…[1]	…[1]
Деятельность гостиниц и предприятий общественного питания	1	…[1]	…[1]	–	–
Деятельность в области информации и связи	6	5316	4782	–	–
Деятельность по операциям с недвижимым имуществом	11	1778	1778	–	–
Деятельность профессиональная, научная и техническая	33	8311	3557	70	103
Деятельность административная и сопутствующие дополнительные услуги	2	…[1]	…[1]	–	–
Образование	4	8	0,0	…[1]	–
Деятельность в области здравоохранения и социальных услуг	4	118	118	–	–
Деятельность в области культуры, спорта, организации досуга и развлечений	1	…[1]	…[1]	–	–
Предоставление прочих видов услуг	–	–	–	–	–

[1] Данные не публикуются в целях обеспечения конфиденциальности первичных статистических данных, полученных от организаций, в соответствии с Федеральным Законом от 29.11.2007 №282-ФЗ.

Дебиторская задолженность на 1 января 2018 года составила 4661,9 млрд. рублей, из нее просроченная – 175,0 млрд. рублей или 3,8%.

Структура просроченной дебиторской задолженности

на конец месяца, млн. рублей

	Всего	*В том числе:*		*Количество организаций, имеющих просроченную дебиторскую задолженность*	
		покупа-телей	*из нее государст-венных заказчиков по оплате за поставленную продукцию*	*единиц*	*в % к общему количеству организаций*
январь	155818	108410	5003	462	19,4
февраль	177446	128028	6062	482	19,5
март	187420	126396	6868	535	21,2
апрель	188819	137246	7681	552	21,3
май	191182	148467	7781	550	20,9
июнь	186206	140626	7637	586	21,9
июль	187573	137040	7694	579	21,5
август	177770	124940	6963	574	21,2
сентябрь	198624	134880	6480	576	21,8
октябрь	195163	133883	6470	579	21,5
ноябрь	194382	132708	5946	585	21,6
декабрь	174985	114900	5036	596	21,9

Просроченная дебиторская задолженность организаций по видам экономической деятельности на 1 января 2018 года

млн. рублей

	Количество организаций, имеющих просроченную дебиторскую задолженность, ед.	*Просроченная дебиторская задолженность*	*В том числе:*	
			покупателей	*из нее государственных заказчиков за поставленную продукцию*
Сельское, лесное хозяйство, охота, рыболовство и рыбоводство	6	307	305	–
Добыча полезных ископаемых	3	232	118	–
Обрабатывающие производства	135	49541	16109	202
Обеспечение электрической энергией, газом и паром; кондиционирование воздуха	11	16454	15680	–
Водоснабжение; водоотведение, организация сбора и утилизации отходов, деятельность по ликвидации загрязнений	6	6556	6473	…[1]
Строительство	57	18022	10929	…[1]
Торговля оптовая и розничная; ремонт автотранспортных средств и мотоциклов	139	45540	37359	…[1]
Транспортировка и хранение	36	2347	1334	–
Деятельность гостиниц и предприятий общественного питания	6	26	23	–
Деятельность в области информации и связи	20	12777	8522	…[1]
Деятельность финансовая и страховая	8	4561	311	–
Деятельность по операциям с недвижимым имуществом	46	6899	6245	–
Деятельность профессиональная, научная и техническая	78	10594	10370	1935
Деятельность административная и сопутствующие дополнительные услуги	18	773	769	–
Образование	9	25	21	…[1]
Деятельность в области здравоохранения и социальных услуг	10	55	55	–
Деятельность в области культуры, спорта, организации досуга и развлечений	4	2	2	–
Предоставление прочих видов услуг	4	273	273	–

[1] Данные не публикуются в целях обеспечения конфиденциальности первичных статистических данных, полученных от организаций, в соответствии с Федеральным Законом от 29.11.2007 №282-ФЗ.

В январе–декабре 2017 года в обращении участвовали векселя, обеспечивающие задолженность покупателей, на сумму 2,0 млрд. рублей, задолженность поставщикам – на 17,2 млрд. рублей.

В вексельной форме находилось 0,7% всей задолженности поставщикам и 0,1% – задолженности покупателей.

Превышение кредиторской задолженности над дебиторской задолженностью на 1 января 2018 года

млн. рублей

	Задолженность		*Превышение кредиторской задолженности над дебиторской*	
	дебиторская	*кредиторская*	*всего*[1)]	*в % к дебиторской задолженности*
Всего	4661901	5359384	697484	15,0
в том числе по видам экономической деятельности:				
сельское, лесное хозяйство, охота, рыболовство и рыбоводство	3662	2658	-1005	x
добыча полезных ископаемых	393403	413293	19891	5,1
обрабатывающие производства	1535750	1776285	240535	15,7
обеспечение электрической энергией, газом и паром; кондиционирование воздуха	103800	261811	158011	1,5 р.
водоснабжение; водоотведение, организация сбора и утилизации отходов, деятельность по ликвидации загрязнений	15100	27285	12185	80,7
строительство	616119	727063	110944	18,0
торговля оптовая и розничная; ремонт автотранспортных средств и мотоциклов	989240	914857	-74382	x
транспортировка и хранение	132016	119029	-12987	x
деятельность гостиниц и предприятий общественного питания	17446	32448	15002	76,0
деятельность в области информации и связи	101439	96078	-5362	x
деятельность финансовая и страховая	90735	49202	-41533	x
деятельность по операциям с недвижимым имуществом	302730	406269	103539	34,2
деятельность профессиональная, научная и техническая	339641	489982	150340	44,3
деятельность административная и сопутствующие дополнительные услуги	9167	13281	4114	44,9
образование	1210	1973	763	63,1
деятельность в области здравоохранения и социальных услуг	2818	8109	5291	1,9 р.
деятельность в области культуры, спорта, организации досуга и развлечений	2648	10813	8164	3,1 р.
предоставление прочих видов услуг	4652	8769	4117	88,5

[1)] Знак "-" означает превышение дебиторской задолженности над кредиторской.

Превышение кредиторской задолженности над дебиторской задолженностью (на 1 число месяца, в %)

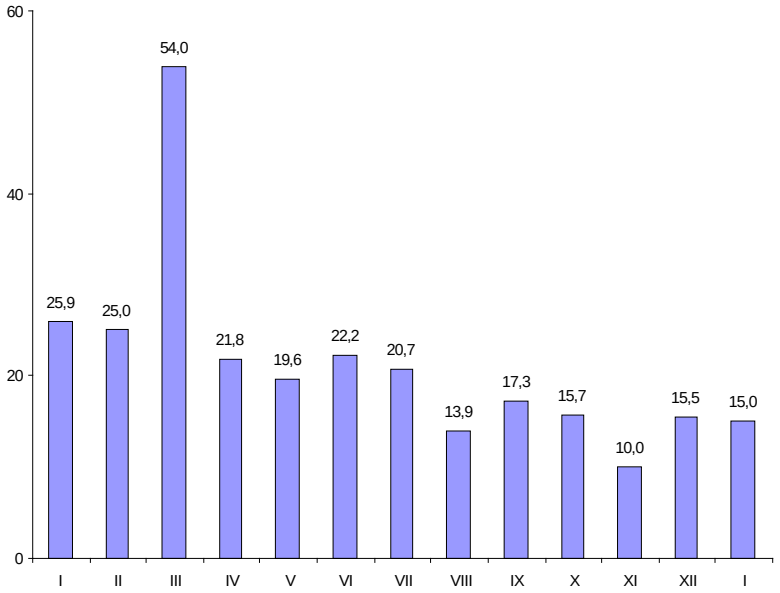

МЕТОДОЛОГИЧЕСКИЙ КОММЕНТАРИЙ

МЕТОДОЛОГИЧЕСКИЙ КОММЕНТАРИЙ

Оборот организаций – стоимость отгруженных товаров собственного производства, выполненных собственными силами работ и услуг, а также выручка от продажи приобретенных на стороне товаров (без налога на добавленную стоимость, акцизов и других аналогичных обязательных платежей).

Индекс производства – относительный показатель, характеризует изменение масштабов производства в сравниваемых периодах. Различают индивидуальные и сводные индексы производства. Индивидуальные индексы отражают изменение выпуска одного продукта и исчисляются как отношение объемов производства данного вида продукта в натурально-вещественном выражении в сравниваемых периодах. Сводный индекс производства характеризует совокупные изменения всех видов продукции и отражает изменение создаваемой в процессе производства стоимости в результате изменения только физического объема производимой продукции. Для исчисления сводного индекса производства индивидуальные индексы по конкретным видам продукции поэтапно агрегируются в индексы по видам деятельности, подгруппам, группам, подклассам, классам, подразделам и разделам.

Индекс промышленного производства – агрегированный индекс производства по видам деятельности "добыча полезных ископаемых", "обрабатывающие производства", "обеспечение электрической энергией, газом и паром; кондиционирование воздуха", "водоснабжение; водоотведение, организация сбора и утилизации отходов, деятельность по ликвидации загрязнений".

Объем отгруженных товаров собственного производства представляет собой стоимость тех товаров, которые произведены данным юридическим лицом и фактически в отчетном периоде отгружены или отпущены в порядке продажи, а также прямого обмена на сторону (другим юридическим и физическим лицам), независимо от того, поступили деньги на счет продавца или нет.

Данные по этому показателю представляются по совокупности организаций с соответствующим фактическим видом деятельности и отражают коммерческую деятельность организаций.

Объем работ, выполненных собственными силами по виду деятельности "строительство" – стоимость работ, выполненных организациями собственными силами по виду деятельности "Строительство" на основании договоров и (или) контрактов, заключаемых с заказчиками. В стоимость этих работ включаются строительно-монтажные работы, а также прочие подрядные работы, выполненные по генеральным, прямым и субподрядным договорам за счет всех источников финансирования по строительству новых объектов, капитальному и текущему ремонту, реконструкции, модернизации жилых и нежилых зданий и инженерных сооружений.

Число построенных квартир – количество квартир в законченных строительством жилых домах квартирного, гостиничного типа и общежитиях.

Общая площадь жилых помещений во введенных в эксплуатацию жилых зданиях (домах) определяется как сумма площадей всех частей жилых помещений, включая площадь помещений вспомогательного использования, предназначенных для удовлетворения гражданами бытовых и иных нужд, связанных с их проживанием в жилом помещении, а также площадей лоджий, балконов, веранд, террас, подсчитываемых с соответствующими понижающими коэффициентами.

К помещениям вспомогательного использования относятся кухни, передние, холлы, внутриквартирные коридоры, ванные или душевые, туалеты, кладовые или хозяйственные встроенные шкафы. В домах-интернатах для престарелых и инвалидов, ветеранов, специальных домах для одиноких престарелых, детских домах к подсобным помещениям относятся столовые, буфеты, клубы, читальни, спортивные залы, приемные пункты бытового обслуживания и медицинского обслуживания.

Объем перевозок (отправление) грузов – количество грузов в тоннах, перевезенных транспортом всех организаций, на автомобильном транспорте – включая предпринимателей (физических лиц) – владельцев грузовых автомобилей, осуществляющих коммерческие перевозки грузов.

Грузооборот транспорта – объем работы транспорта всех видов экономической деятельности по перевозкам грузов, на автомобильном транспорте – включая предпринимателей

(физических лиц). Единицей измерения является тонно-километр, т.е. перемещение 1 тонны груза на 1 километр. Исчисляется суммированием произведений массы перевезенных грузов каждой перевозки в тоннах на расстояние перевозки в километрах.

Пассажирооборот транспорта общего пользования – объем работы транспорта по перевозкам пассажиров, включая оценку перевозок пассажиров, пользующихся правом бесплатного проезда. Единицей измерения является пассажиро-километр, т.е. перемещение пассажира на 1 километр. Исчисляется суммированием произведений количества пассажиров каждой перевозки на расстояние перевозки в километрах.

Объем услуг в сфере телекоммуникаций – стоимость услуг электросвязи, услуг присоединения и пропуска трафика, услуг по обеспечению регулирования использования радиочастотного спектра радиоэлектронных средств.

Объем производства продукции сельского хозяйства хозяйствами всех категорий (сельхозорганизации, крестьянские (фермерские) хозяйства, индивидуальные предприниматели, население) формируется как объем производства готовой продукции растениеводства и животноводства (без учета предоставления услуг) и изменение стоимости незавершенного производства продукции растениеводства и животноводства по видам деятельности "Растениеводство", "Животноводство", "Растениеводство в сочетании с животноводством (смешанное сельское хозяйство)".

Данные о выпуске продукции сельского хозяйства за отдельные месяцы могут впоследствие уточняться.

Данные о **поголовье скота, производстве и реализации животноводческой продукции по всем сельхозпроизводителям** определяются: **по сельскохозяйственным предприятиям** – на основании сведений форм федерального государственного статистического наблюдения; **по хозяйствам населения и крестьянским (фермерским) хозяйствам** – расчетно, по материалам выборочных обследований с привлечением информации сельских администраций.

Оборот оптовой торговли – стоимость отгруженных товаров, приобретенных ранее на стороне в целях перепродажи юридическим лицам и индивидуальным предпринимателям для профессионального использования (переработки или дальнейшей продажи).

Оборот оптовой торговли приводится в фактических продажных ценах, включающих торговую наценку, налог на добавленную стоимость, акциз, экспортную пошлину, таможенные сборы и аналогичные обязательные платежи. Сумма вознаграждения комиссионеров (поверенных, агентов) отражается по фактической стоимости, включая НДС.

Оборот оптовой торговли включает данные по организациям с основным видом экономической деятельности "оптовая торговля, включая торговлю через агентов, кроме торговли автотранспортными средствами и мотоциклами" и по организациям других видов деятельности, осуществляющих оптовую торговлю.

Оборот оптовой торговли формируется по данным федерального статистического наблюдения за коммерческими организациями (предприятиями), не относящимися к субъектам малого предпринимательства, выборочного обследования малых предприятий оптовой торговли (кроме микропредприятий), которые проводятся с месячной периодичностью, ежеквартальных выборочных обследований малых предприятий всех видов деятельности (кроме микропредприятий), а также годовых выборочных обследований микропредприятий и индивидуальных предпринимателей с распространением полученных по выборочным обследованиям данных на генеральную совокупность объектов наблюдения.

Микропредприятия – малые предприятия со средней численностью работников до 15 человек включительно.

Кроме того, в соответствии с требованиями системы национальных счетов оборот оптовой торговли досчитывается на объемы скрытой деятельности.

Оборот розничной торговли представляет собой выручку от продажи товаров населению для личного потребления или использования в домашнем хозяйстве за наличный расчет или оплаченных по кредитным карточкам, по расчетным чекам банков, по перечисленным со счетов вкладчиков, посредством платежных карт, что также учитывается как продажа за наличный расчет. Стоимость товаров, проданных отдельным категориям населения со скидкой, включается в оборот розничной торговли в полном объеме.

Индекс физического объема оборота розничной торговли – относительный показатель, характеризующий изменение оборота розничной торговли в сравниваемых периодах в сопоставимых ценах.

Оборот общественного питания представляет собой выручку от продажи собственной кулинарной продукции, а также покупных товаров без кулинарной обработки населению для потребления, главным образом, на месте, а также организациям и индивидуальным предпринимателям для организации питания различных контингентов населения.

Оборот розничной торговли (оборот общественного питания) включает данные как по организациям, для которых эта деятельность является основной, так и по организациям других видов деятельности, осуществляющим продажу населению товаров (кулинарной продукции) через собственные торговые заведения (заведения общественного питания), или с оплатой через свою кассу. Оборот розничной торговли, кроме того, включает продажу товаров индивидуальными предпринимателями, физическими лицами на розничных рынках и ярмарках.

Оборот розничной торговли и оборот общественного питания формируются по данным федерального статистического наблюдения за коммерческими организациями (предприятиями), не относящимся к субъектам малого предпринимательства, которое проводится с месячной периодичностью, выборочного обследования малых предприятий розничной торговли и общественного питания (за исключением микропредприятий), а также выборочных обследований розничных рынков, индивидуальных предпринимателей в розничной торговле и общественном питании с распространением полученных данных на генеральную совокупность.

Кроме того, в соответствии с требованиями системы национальных счетов, эти показатели досчитываются на объемы скрытой деятельности.

Объем платных услуг населению отражает объем потребления населением различных видов услуг, оказанных резидентами российской экономики. В объеме платных услуг населению учитывается экспорт услуг и не учитывается их импорт. Статистически данный показатель измеряется суммой денежных средств, уплаченных потребителем за оказанную ему услугу. При этом оплата может производиться как самим потребителем, так и организацией, в которой работает данный потребитель, полностью или частично компенсирующей или оплачивающей расходы по потреблению им услуги. Этот показатель формируется на основании данных форм федерального государственного статистического наблюдения и экспертной оценки скрытой и неформальной деятельности на рынке услуг по утвержденной методике.

Инвестиции в основной капитал (в части создания и приобретения новых основных средств, а также поступивших по импорту) представляют собой совокупность затрат на строительство, реконструкцию (включая расширение и модернизацию) объектов, которые приводят к увеличению их первоначальной стоимости, приобретение машин, оборудования, транспортных средств, производственного и хозяйственного инвентаря, бухгалтерский учет которых осуществляется в порядке, установленном для учета вложений во внеоборотные активы, инвестиции в объекты интеллектуальной собственности; культивируемые биологические ресурсы (в соответствии с Общероссийским классификатором основных фондов ОК-013-2014).

Инвестиции в непроизведенные нефинансовые активы – включают затраты на приобретение юридическими лицами в собственность земельных участков, объектов природопользования; контрактов, договоров аренды, лицензий (включая права пользования природными объектами), деловой репутации ("гудвилла") и деловых связей (маркетинговых активов), которые в бухгалтерском учете отражаются как нематериальные активы, то есть тех нематериальных активов, которые не являются итогом интеллектуальной деятельности и не считаются произведенными активами, поскольку относятся к результатам юридических или учетных операций. Затраты на приобретение земельных участков и объектов природопользования приводятся на основе документов, выданных государственными органами по земельным ресурсам и землеустройству согласно оплаченным или принятым к оплате счетам.

Инвестиции в здания и сооружения - затраты на строительство, реконструкцию (включая расширение и модернизацию) и техническое перевооружение зданий и сооружений, которые складываются из выполненных строительных работ и приходящихся на них прочих капитальных затрат (проектно-изыскательских работ, затрат по отводу земельных участков под строительство, выплаты земельного налога (аренды) в период строительства и т.п.),

включаемых при вводе объекта в эксплуатацию в инвентарную стоимость здания (сооружения). При этом в инвестиции включаются затраты на коммуникации внутри здания, необходимые для его эксплуатации (вся система отопления и канализации внутри здания, внутренняя сеть газо-, водопровода, силовой и осветительной электропроводки, телефонной электропроводки, вентиляционные устройства общесанитарного назначения, подъемники и лифты и т.д.).

Инвестиции на улучшение земель - затраты на мелиоративные работы, проведение культуртехнических работ (на землях, не требующих осушения) и террасирование крутых склонов, включающие капитальные вложения на коренное улучшение земель, расчистку земельных участков, рекультивацию земли, изменение рельефа (планировку территории), а также расходы, связанные с предотвращением затопления, с передачей прав собственности на землю и т.п.

Инвестиции в транспортные средства - затраты на приобретение транспортных средств: железнодорожного подвижного состава, подвижного морского и внутреннего водного, автомобильного, воздушного, городского электрического транспорта.

Инвестиции в информационное, компьютерное и телекоммуникационное (ИКТ) оборудование - затраты на приобретение информационного, компьютерного и телекоммуникационного (ИКТ) оборудования, к которому относятся информационное оборудование, комплектные машины и оборудование, предназначенные для преобразования и хранения информации, в состав которых могут входить устройства электронного управления, электронные и прочие компоненты, являющиеся частями этих машин и оборудования. К оборудованию для ИКТ также относятся различного типа вычислительные машины, включая вычислительные сети, самостоятельные устройства ввода-вывода данных, а также оборудование систем связи - передающая и приемная аппаратура для радиосвязи, радиовещания и телевидения, аппаратура электросвязи.

Инвестиции в прочие машины и оборудование - затраты на приобретение прочих машин и оборудования (входящих и не входящих в сметы строек), а также затраты на монтаж энергетического, подъемно-транспортного, насосно-компрессорного и другого оборудования на месте его постоянной эксплуатации, проверку и испытание качества монтажа (индивидуальное опробование отдельных видов машин и механизмов и комплексное опробование вхолостую всех видов оборудования).

Инвестиции в объекты интеллектуальной собственности – включают затраты на приобретение интеллектуальных продуктов, являющихся результатом мыслительной, интеллектуальной, духовной деятельности, исследований, разработок, инноваций, деятельности по разведке недр и оценки запасов полезных ископаемых, позволяющих достичь знаний, которые разработчики могут продать или использовать для собственной выгоды в производстве, поскольку использование этих знаний ограничено посредством юридической, правовой защиты (патентное, авторское право, смежные права) или другой защиты (организационная и техническая защита: например применение режима коммерческой тайны к результатам, полученным в ходе НИОКР, с целью предотвращения их использования другими лицами без разрешения организации).

Индекс потребительских цен и тарифов на товары и платные услуги населению (ИПЦ) характеризует изменение во времени общего уровня цен и тарифов на товары и услуги, приобретаемые населением для непроизводственного потребления. Измеряет отношение стоимости фиксированного набора товаров и услуг в текущем периоде к его стоимости в предыдущем периоде.

В набор товаров и услуг включены более 500 товаров (услуг)-представителей. Наблюдение за ценами и тарифами производится в столицах республик, центрах краев, областей, автономных округов, городах федерального значения и выборочно – в районных центрах, отобранных с учетом их представительности в отражении социально-экономического и географического положения регионов.

Индекс цен производителей промышленных товаров – рассчитывается на основе зарегистрированных цен на товары-представители на базовых (опорных) предприятиях. Учитываются фактически сложившиеся в текущем периоде отпускные цены предприятий (без косвенных товарных налогов – НДС, акцизов и др.) на продукцию, предназначенную для реализации на внутреннем рынке.

Сводный индекс цен на продукцию инвестиционного назначения отражает изменение инвестиций в строительство объектов различных отраслей экономики и рассчитывается

как агрегированный показатель из индексов цен на строительно-монтажные работы, машины и оборудование, используемые в строительстве и на прочую продукцию инвестиционного назначения.

Индекс тарифов на грузовые перевозки характеризует изменение фактически действующих тарифов на грузовые перевозки за отчетный период без учета изменения за этот период структуры перевезенных грузов по разнообразным признакам: по виду и размеру отправки груза, скорости доставки, расстоянию перевозки, территории перевозки, типу подвижного состава, степени использования его грузоподъемности и по другим признакам.

Индекс цен производителей сельскохозяйственной продукции исчисляется на основании регистрации в отобранных для наблюдения сельскохозяйственных организациях цен на основные виды продуктов-представителей, реализуемых заготовительным, перерабатывающим организациям, на рынке, через собственную торговую сеть, населению непосредственно с транспортных средств, на ярмарках, биржах, аукционах, организациям, коммерческим структурам и т. п. Цены реализации сельскохозяйственной продукции приводятся с учетом надбавок и скидок за качество реализованной продукции без расходов на транспортировку, экспедирование, погрузку и разгрузку продукции, а также без налога на добавленную стоимость, дотаций.

Численность рабочей силы – лица в возрасте 15 лет и старше, которые в рассматриваемый период (обследуемую неделю) считаются занятыми или безработными.

Занятые – лица в возрасте 15 лет и старше, которые в обследуемую неделю выполняли любую деятельность (хотя бы один час в неделю), связанную с производством товаров или оказанием услуг за плату или прибыль.

К **безработным** (в соответствии со стандартами МОТ) относятся лица в возрасте 15 лет и старше, которые в рассматриваемый период удовлетворяли одновременно следующим критериям:

– не имели работы (доходного занятия);
– занимались поиском работы, используя при этом любые способы;
– были готовы приступить к работе в течение обследуемой недели.

Обучающиеся в образовательных учреждениях, пенсионеры и инвалиды учитываются в качестве безработных, если они не имеют работы, занимаются поиском работы и готовы приступить к ней.

Информация о численности рабочей силы, занятых и общей численности безработных приведена по материалам выборочных обследований рабочей силы, проводимых органами государственной статистики с ежемесячной периодичностью (по состоянию на вторую неделю).

Безработные, зарегистрированные в государственных учреждениях службы занятости населения – трудоспособные граждане, не имеющие работы и заработка (трудового дохода), проживающие на территории РФ, зарегистрированные в государственных учреждениях службы занятости по месту жительства в целях поиска подходящей работы, ищущие работу и готовые приступить к ней.

Уровень зарегистрированной безработицы – отношение численности безработных, зарегистрированных в государственных учреждениях службы занятости населения, к численности рабочей силы, в процентах.

Нагрузка незанятого населения на одну заявленную вакансию рассчитывается как отношение численности лиц, не занятых трудовой деятельностью, состоящих на учете в государственных учреждениях службы занятости населения, к числу вакансий, сообщенных работодателями в эти учреждения.

Заявленная работодателями потребность в работниках – число вакансий (требуемых работников), сообщенных работодателями в государственные учреждения службы занятости населения.

Доходы бюджета – обязательные безвозвратные платежи, поступающие в бюджет субъекта РФ.

Расходы бюджета – денежные затраты субъекта РФ, связанные с его функционированием.

Бюджетный профицит – величина превышения доходов бюджета над его расходами.

Бюджетный дефицит – величина превышения расходов бюджета над его доходами.

Сальдированный финансовый результат – конечный финансовый результат, выявленный на основании бухгалтерского учета всех хозяйственных операций организаций. Представляет собой сумму (прибыли, убытка) от продажи продукции (работ, услуг), основных средств, иного имущества организаций и доходов от внереализационных операций, уменьшенных на сумму расходов по этим операциям. Разрабатывается ежемесячно с опозданием на месяц.

Суммарная задолженность по обязательствам организаций включает в себя кредиторскую задолженность и задолженность по кредитам банков и займам.

Кредиторская задолженность – задолженность по расчетам с кредиторами за товары, работы и услуги, в том числе задолженность поставщикам и подрядчикам за поступившие материальные ценности, задолженность по выданным векселям, с дочерними предприятиями, с рабочими и служащими по оплате труда, с бюджетом и внебюджетными фондами; по полученным авансам, включая сумму полученных авансов по предстоящим платежам.

Дебиторская задолженность – задолженность по расчетам с дебиторами за товары, работы и услуги, по полученным векселям, с дочерними предприятиями, с бюджетом, с персоналом, по прочим операциям (включает задолженность работников предприятия по предоставленным им ссудам и займам за счет средств этого предприятия или банковского кредита), с прочими дебиторами (включает задолженность подотчетных лиц, авансы, выданные поставщикам и подрядчикам с учетом сумм, уплаченных другим предприятиям по предстоящим расчетам).

Малые предприятия. Условия отнесения к малым предприятиям определены статьей 4 Федерального закона от 24.07.2007 №209-ФЗ «О развитии малого и среднего предпринимательства в Российской Федерации.

Порядок осуществления выборочных обследований малых предприятий установлен постановлением Правительства Российской Федерации от 16.02.2008 №79 «О порядке проведения выборочных статистических наблюдений за деятельностью субъектов малого и среднего предпринимательства».

Число предприятий для проведения выборочного обследования деятельности малых предприятий определяется на начало отчетного года и в течение всего периода остается неизменным.

Естественное движение населения – обобщенное название совокупности рождений и смертей, изменяющих численность населения, так называемым естественным путем. К естественному движению населения относят также браки и разводы, хотя они не меняют численность населения, но учитываются в том же порядке, что и рождения и смерти.

Общие коэффициенты рождаемости и смертности – отношение соответственно числа родившихся (живыми) и числа умерших в течение календарного года к среднегодовой численности постоянного населения. Исчисляются на 1000 населения.

Коэффициент естественного прироста (убыли) – разность общих коэффициентов рождаемости и смертности.

Общие коэффициенты брачности и разводимости – отношение числа зарегистрированных браков и разводов в течение года к среднегодовой численности постоянного населения. Исчисляются на 1000 населения.

Коэффициент младенческой смертности – исчисляется как сумма двух составляющих, первая из которых – отношение числа умерших в возрасте до одного года из поколения, родившегося в том году, для которого вычисляется коэффициент, к общему числу родившихся в том же году; а вторая – отношение числа умерших в возрасте до одного года из поколения, родившегося в предыдущем году, к общему числу родившихся в предыдущем году. Исчисляется на 1000 родившихся живыми.

Денежные доходы населения включают оплату по труду всех категорий населения, пенсии, пособия, стипендии и другие социальные трансферты, поступления от продажи продуктов сельского хозяйства, доходы от собственности в виде процентов по вкладам, ценным бумагам, дивидендов, доходы лиц, занятых предпринимательской деятельностью, а также страховые возмещения, ссуды, доходы от продажи иностранной валюты и другие доходы.

Денежные расходы и сбережения населения включают расходы на покупку товаров и оплату услуг, обязательные платежи и разнообразные взносы (налоги и сборы, платежи по страхованию, взносы в общественные и кооперативные организации, возврат банковских

ссуд, проценты за товарный кредит и др.), покупку иностранной валюты, а также прирост сбережений во вкладах и ценных бумагах.

Реальные денежные доходы характеризуют изменение денежных доходов населения в сравниваемых периодах в сопоставимых ценах, (скорректированные на индекс потребительских цен).

Среднедушевые денежные доходы исчисляются делением общей суммы денежных доходов на численность населения.

Величина прожиточного минимума в соответствии с Федеральным законом от 24 октября 1997г. № 134-ФЗ «О прожиточном минимуме в Российской Федерации» представляет собой стоимостную оценку потребительской корзины, а также обязательные платежи и сборы. Стоимостная оценка осуществляется на основании Закона Санкт-Петербурга «О внесении изменения в Закон Санкт-Петербурга «О потребительской корзине для основных социально-демографических групп населения в Санкт-Петербурге» от 4 июля 2007 года № 399-67 и на основании областного Закона «О потребительской корзине в Ленинградской области» от 6 февраля 2007 года № 3-оз и содержит минимальные наборы продуктов питания, непродовольственных товаров и услуг, необходимых для сохранения здоровья человека и обеспечения его жизнедеятельности.

Величина прожиточного минимума определяется ежеквартально и устанавливается нормативными актами Правительства Санкт-Петербурга и Правительства Ленинградской области.

Среднемесячная номинальная начисленная заработная плата работников организаций исчисляется делением фонда начисленной заработной платы работников на среднесписочную численность работников и на количество месяцев в периоде. В фонд заработной платы включаются начисленные работникам суммы в денежной и неденежной формах за отработанное и неотработанное время, доплаты и надбавки, премии и единовременные поощрения, компенсационные выплаты, связанные с режимом работы и условиями труда, а также оплата питания и проживания, имеющая систематический характер.

Реальная начисленная заработная плата характеризует покупательную способность заработной платы в отчетном периоде в связи с изменением цен на потребительские товары и услуги по сравнению с базисным периодом. Индекс реальной начисленной заработной платы исчисляется путем деления индекса номинальной заработной платы на индекс потребительских цен за один и тот же временной период.

Заболеваемость населения характеризуется числом больных, выявленных (или взятых под диспансерное наблюдение) в течение года при обращении в лечебно-профилактические учреждения или при профилактическом осмотре. **Первичная заболеваемость** регистрируется при установлении больному диагноза впервые в жизни.

Управление
Федеральной службы государственной статистики
по г. Санкт-Петербургу и Ленинградской области

Адрес: 197376, Санкт-Петербург, ул. Профессора Попова, 39

Заказ № 43. Тираж 92 экз.

Отпечатано в оперативной полиграфии Петростата