

**Управление Федеральной службы
государственной статистики
по г. Санкт-Петербургу и Ленинградской области
(Петростат)**

**СОЦИАЛЬНО-ЭКОНОМИЧЕСКОЕ ПОЛОЖЕНИЕ
ЛЕНИНГРАДСКОЙ ОБЛАСТИ
В ЯНВАРЕ–ДЕКАБРЕ 2019 ГОДА
(ЭКОНОМИЧЕСКИЙ ДОКЛАД В ТАБЛИЦАХ)**

**Санкт-Петербург
2020**

Настоящий экономический доклад в таблицах подготовлен на основе данных оперативной статистической отчетности.

В докладе приняты условные обозначения:

г	грамм	МВт	мегаватт
г.	год	млн.	миллион
га	гектар	млрд.	миллиард
Гкал	гигакалория	п.	поселок
дкл	декалитр	пасс-км	пассажиро-километр
долл.	доллар	плот.	плотный
ед.	единица	пог. м	погонный метр
кат.	катушка	р.	раз
кВА	киловольт-ампер	руб.	рубль
кВт	киловатт	т	тонна
кВт-ч	киловатт-час	т.г.	текущий год
кг	килограмм	т-км	тонно-километр
км	километр	трлн.	триллион
км ²	квадратный километр	тыс.	тысяча
км ³	кубический километр	усл.	условный
л	литр	усл. ед.	условная единица
м	метр	ц	центнер
м ²	квадратный метр	чел.	человек
м ³	кубический метр	шт.	штука
МВА	мегавольт-ампер	экз.	экземпляр
—	явление отсутствует		
...	данных не имеется		
х	сопоставление невозможно		
0,0	небольшая величина		

В отдельных случаях незначительные расхождения между итогом и суммой слагаемых объясняются округлением данных.

Ряд показателей, приведенных в докладе, рассчитан с учетом экспертной оценки.

В таблицах, отражающих ежемесячную динамику, показатели за последний месяц в последующем выпуске доклада уточняются по данным ежемесячной статистической отчетности в соответствии с методикой разработки. Относительные показатели в этих таблицах отражены в сопоставимой структуре отчитывающихся предприятий и организаций.

При расчете отдельных показателей, помещенных в докладе, использована информация территориальных органов федеральной исполнительной власти (министерств и ведомств), а также органов исполнительной власти Санкт-Петербурга и Ленинградской области.

Петростат является собственником государственной статистической информации на территории Санкт-Петербурга и Ленинградской области и обладает исключительными правами на издание и распространение статистических публикаций.

При использовании материалов органов государственной статистики ссылка на источник обязательна.

Официальное издание
код по каталогу 11001120
E-mail: petrostat@gks.ru
<http://petrostat.gks.ru>
© Петростат, 2020

СОДЕРЖАНИЕ

СОДЕРЖАНИЕ	3
СВОДНЫЕ ИТОГИ	5
ОБОРОТ ОРГАНИЗАЦИЙ	7
СТРОИТЕЛЬСТВО	13
ТРАНСПОРТ	18
Транспортировка и хранение	18
Аварийность на автомобильном транспорте	20
СЕЛЬСКОЕ ХОЗЯЙСТВО	21
ОПТОВАЯ ТОРГОВЛЯ	26
ПОТРЕБИТЕЛЬСКИЙ РЫНОК	28
Розничная торговля	28
Общественное питание	32
Платные услуги населению	33
ИНВЕСТИЦИИ	35
Финансовые вложения организаций	35
Инвестиции в нефинансовые активы	36
Инвестиции в основной капитал организаций	36
ЦЕНЫ	40
Цены на рынке жилья	46
Цены производителей	47
Индексы цен производителей промышленных товаров	47
Индексы цен на продукцию инвестиционного назначения	49
Индексы тарифов на грузовые перевозки	50
Индексы тарифов на услуги связи для юридических лиц	51
РЫНОК ТРУДА	53
Занятость и безработица	53
Численность работников организаций	53
Безработица	56
Потребность организаций в работниках	58
Заработная плата	59
Задолженность организаций по заработной плате	63
ФИНАНСЫ	65
Показатели финансово-кредитной системы	65
НАЛОГОВАЯ СТАТИСТИКА	66
ФИНАНСЫ ОРГАНИЗАЦИЙ	68
Финансовые результаты деятельности организаций	68
Состояние платежей и расчетов в организациях	70
ИНСТИТУЦИОНАЛЬНЫЕ ПРЕОБРАЗОВАНИЯ	76
Характеристика организаций	76
МАЛЫЕ ПРЕДПРИЯТИЯ	81
Экспорт и импорт товаров	85
ДЕМОГРАФИЧЕСКАЯ СИТУАЦИЯ	88
УРОВЕНЬ ЖИЗНИ НАСЕЛЕНИЯ	91
Денежные доходы и расходы населения	91
УРОВЕНЬ ЖИЗНИ НАСЕЛЕНИЯ	95
ЗДРАВООХРАНЕНИЕ	96
ПРЕСТУПНОСТЬ	97
ПРИЛОЖЕНИЕ	111
МЕТОДОЛОГИЧЕСКИЙ КОММЕНТАРИЙ	113

**ЭКОНОМИЧЕСКИЕ
И СОЦИАЛЬНЫЕ
ПОКАЗАТЕЛИ**

СВОДНЫЕ ИТОГИ

млрд. рублей

	Абсолютные данные		В % к соответствующему периоду предыдущего года		Справочно: январь-декабрь 2018 в % к январю-декабрю 2017
	декабрь	январь-декабрь	декабрь	январь-декабрь	
Оборот организаций (в действующих ценах)	267,7	2829,2	99,2	110,5	113,8
Индекс промышленного производства, %	x	x	105,9	104,6	104,9
Объем работ по виду деятельности "строительство"	31,5	252,0	114,5	144,9	130,7
Ввод в действие жилых домов, тыс. м ² с учетом жилых домов на участках для ведения садоводства	331,6	2436,2	x	x	x
без учета жилых домов на участках для ведения садоводства	329,1	2433,6	138,5	92,2	100,6
Объем услуг по транспортировке и хранению (без субъектов малого предпринимательства, в действующих ценах)	16,0	196,8	99,4	106,6	119,2
Объем услуг в сфере телекоммуникаций (без субъектов малого предпринимательства, в действующих ценах)	0,2	2,2	92,4	95,3	95,5
Объем продукции сельского хозяйства	8,2	103,0	108,7	101,6	103,9
Оборот оптовой торговли	54,5	589,3	81,4	97,9	103,0
Оборот розничной торговли	40,0	436,6	103,5	104,0	106,8
пищевыми продуктами, включая напитки, и табачными изделиями	18,5	202,9	96,6	99,9	102,0
непродовольственными товарами	21,5	233,7	110,3	107,7	111,6
Оборот общест- венного питания	1,7	18,8	104,0	107,1	105,6
Объем платных услуг населению	7,4	83,6	97,8	101,1	103,1
Индекс потребительских цен, %	100,3	102,9	102,9	104,0	104,0 ¹⁾

Индекс выпуска товаров и услуг по базовым видам экономической деятельности за III квартал 2019 года составил к соответствующему периоду 2018 года 110,5%.

¹⁾ Конец периода к декабрю предыдущего года.

СВОДНЫЕ ИТОГИ (ОКОНЧАНИЕ)

	Абсолютные данные		В % к соответствующему периоду предыдущего года		Справочно: январь-ноябрь 2018 в % к январю-ноябрю 2017
	ноябрь	январь- ноябрь	ноябрь	январь- ноябрь	
	Численность населения (на 1 декабря 2019), тыс. человек	1872,8	х	101,6 ¹⁾	
Средняя численность работников организации (без субъектов малого предпринимательства), тыс. человек	387	389	101,4	104,0	105,8
Общая численность безработных в возрасте 15 лет и старше (январь- декабрь), тыс. человек	х	37,6	х	94,6	88,2 ³⁾
Уровень безработицы населения в возрасте 15 лет и старше (январь-декабрь), в % к численности рабочей силы	х	3,9	х	х	х
Численность официально зарегистрированных безработных (на конец декабря 2019), тыс. человек	3,7	х	122,7	х	88,3 ⁴⁾
Уровень зарегистриро- ванной безработицы, (на конец декабря 2019) в % от численности рабочей силы	0,4	х	х	х	х
Реальные денежные доходы населения (январь-сентябрь 2019)	х	х	х	99,8	104,7 ⁵⁾
Средняя начисленная зарплатная плата одного работника					
номинальная, рублей	44719	44944	103,9	105,9	109,8
реальная	х	х	100,4	101,7	107,0
Просроченная задолжен- ность по заработной плате (на 1 января 2020), тыс. рублей	23894	х	38,9 ⁶⁾	х	76,1 ⁷⁾
Численность работников, перед которыми имеется просроченная задолжен- ность по заработной плате (на 1 января 2020), человек	377	х	65,9 ⁶⁾	х	79,8 ⁷⁾

1) 1 декабря 2019 года к 1 декабря 2018 года.

2) 1 декабря 2018 года к 1 декабря 2017 года.

3) Январь-декабрь 2018 года к январю-декабрю 2017 года.

4) Декабрь 2018 года к декабрю 2017 года.

5) Январь-сентябрь 2018 года к январю-сентябрю 2017 года.

6) 1 января 2020 года к 1 января 2019 года.

7) 1 января 2019 года к 1 января 2018 года.

ОБОРОТ ОРГАНИЗАЦИЙ

Оборот организаций по видам экономической деятельности¹⁾ в январе–декабре 2019 года

в действующих ценах

	Млрд. рублей	В % к		Справочно: январь- декабрь 2018, в % к итогу
		соответ- ствующему периоду 2018	итого	
Всего	2829,2	110,5	100	100
в том числе организации с основным видом деятельности:				
сельское, лесное хозяйство, охота, рыболовство и рыбоводство	87,2	107,0	3,1	3,2
растениеводство и животноводство, охота и предоставление соответствующих услуг в этих областях	67,0	101,5	2,4	2,6
лесоводство и лесозаготовки	17,9	1,5 р.	0,6	0,5
рыболовство и рыбоводство	2,4 ²⁾	64,3	0,1	0,1
добыча полезных ископаемых	25,5	138,2	0,9	0,7
обрабатывающие производства	1134,5	101,7	40,1	43,5
в том числе производство:				
пищевых продуктов	133,9	102,4	4,7	5,1
напитков	7,2	92,9	0,3	0,3
табачных изделий	103,3	106,7	3,7	3,8
текстильных изделий	8,6	114,6	0,3	0,3
одежды	0,9	92,9	0,0	0,0
кожи и изделий из кожи	1,3	7,6 р.	0,0	0,0
изделий из дерева и пробки, кроме мебели, изделий из соломки и материалов для плетения, обработка древесины	24,9	105,6	0,9	0,9
бумаги и бумажных изделий	98,5	110,4	3,5	3,5
деятельность полиграфическая и копирование носителей информации	10,1	1,6 р.	0,4	0,2
кокса и нефтепродуктов	270,1	87,5	9,5	12,1
химических веществ и химических продуктов	82,4	125,5	2,9	2,6
лекарственных средств и материалов, применяемых в медицинских целях	2,7	114,4	0,1	0,1
резиновых и пластмассовых изделий	53,3	99,7	1,9	2,1
прочей неметаллической минеральной продукции	64,7	104,5	2,3	2,4
металлургическое	21,6	86,1	0,8	1,0
готовых металлических изделий, кроме машин и оборудования	38,9	116,5	1,4	1,3
компьютеров, электронных и оптических изделий	8,6	118,8	0,3	0,3
электрического оборудования	27,2	80,5	1,0	1,3

¹⁾ Итоги по "хозяйственным" видам деятельности получены как результат агрегирования данных по организациям в соответствии с их основным видом деятельности.

²⁾ Уменьшение данных по обороту в январе-декабре 2019 года по сравнению с январем-ноябрем 2019 года обусловлено уточнением сведений за предыдущие периоды отдельными организациями.

ЛЕНИНГРАДСКАЯ ОБЛАСТЬ

Оборот организаций по видам экономической деятельности в январе–декабре 2019 года (окончание)

в действующих ценах

	Млрд. рублей	В % к		Справочно: январь- декабрь 2018, в % к итогу
		соответ- ствующему периоду 2018	итого	
машин и оборудования, не включенных в другие группировки	20,4	133,7	0,7	0,6
автотранспортных средств, прицепов и полуприцепов	16,3	82,1	0,6	0,8
прочих транспортных средств и оборудования	110,0	117,0	3,9	3,7
мебели	6,1	102,9	0,2	0,2
прочих готовых изделий	3,9	136,1	0,1	0,1
ремонт и монтаж машин и оборудования	19,4	87,0	0,7	0,9
обеспечение электрической энергией, газом и паром; кондиционирование воздуха	264,2	124,9	9,3	8,3
водоснабжение; водоотведение, организация сбора и утилизации отходов, деятельность по ликвидации загрязнений	15,7	104,8	0,6	0,6
строительство	241,3	1,6 р.	8,5	5,7
торговля оптовая и розничная; ремонт автотранспортных средств и мотоциклов в том числе торговля:	686,9	109,4	24,3	24,5
оптовая и розничная автотранспортными средствами и мотоциклами и их ремонт	86,6	101,2	3,1	3,3
оптовая, кроме оптовой торговли автотранспортными средствами и мотоциклами	323,1	105,1	11,4	12,0
розничная, кроме торговли автотранспорт- ными средствами и мотоциклами	277,1	117,9	9,8	9,2
транспортировка и хранение	227,0	105,2	8,0	8,4
деятельность гостиниц и предприятий общественного питания	11,9	129,4	0,4	0,4
деятельность в области информации и связи	7,3	104,2	0,3	0,3
деятельность по операциям с недвижимым имуществом	48,4	119,1	1,7	1,6
деятельность профессиональная, научная и техническая	28,5	119,0	1,0	0,9
из них:				
научные исследования и разработки	12,8	91,8	0,5	0,5
деятельность административная и сопутствующие дополнительные услуги	19,4 ¹⁾	101,5	0,7	0,7
государственное управление и обеспечение военной безопасности; социальное обеспечение	2,1	111,9	0,1	0,1
образование	2,1	104,7	0,1	0,1
деятельность в области здравоохранения и социальных услуг	22,3	109,9	0,8	0,8
деятельность в области культуры, спорта, организации досуга и развлечений	2,9	104,0	0,1	0,1
предоставление прочих видов услуг	2,0	107,8	0,1	0,1

¹⁾ Уменьшение данных по обороту в январе-декабре 2019 года по сравнению с январем-ноябрем 2019 года обусловлено уточнением сведений за предыдущие периоды отдельными организациями.

ДОБЫВАЮЩИЕ И ОБРАБАТЫВАЮЩИЕ ПРОИЗВОДСТВА И ЭНЕРГЕТИКА

Индекс промышленного производства в январе–декабре 2019 года по сравнению с январем–декабром 2018 года составил 104,6%.

**Прирост (снижение) промышленного производства
(нарастающим итогом, в % к соответствующему периоду предыдущего года)**

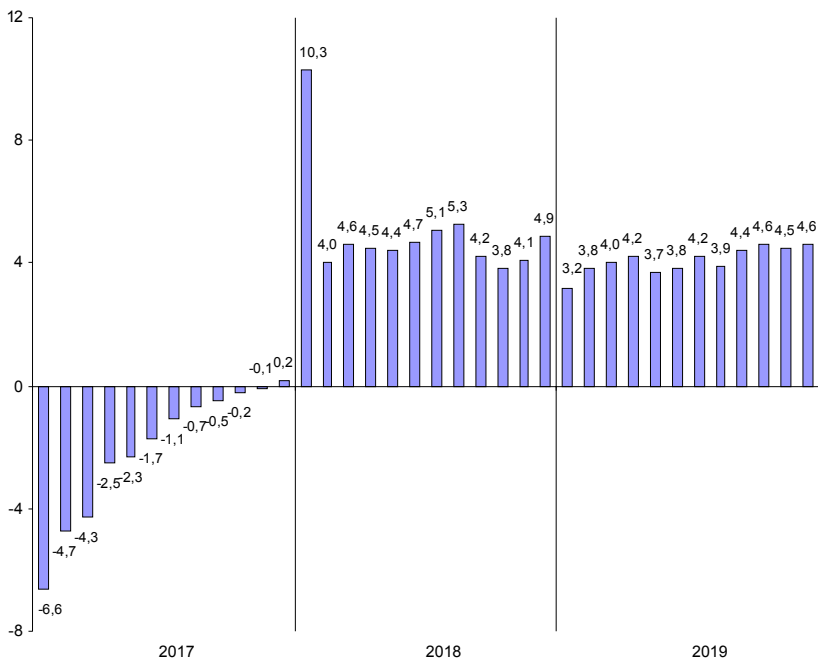

¹⁾ Индекс промышленного производства исчисляется по видам деятельности «Добыча полезных ископаемых», «Обрабатывающие производства», «Обеспечение электрической энергией, газом и паром; кондиционирование воздуха», «Водоснабжение; водоотведение, организация сбора и утилизации отходов, деятельность по ликвидации загрязнений» на основе данных о динамике производства важнейших товаров-представителей (в натуральном и стоимостном выражении). В качестве весов используется структура валовой добавленной стоимости по видам экономической деятельности 2010 базисного года.

**Индексы промышленного производства
по основным видам деятельности¹⁾ в январе–декабре 2019 года**

	<i>В % к январю– декабрю 2018</i>
Добыча полезных ископаемых	105,3
Обрабатывающие производства	104,9
Обеспечение электрической энергией, газом и паром; кондиционирование воздуха	102,8
Водоснабжение; водоотведение, организация сбора и утилизации отходов, деятельность по ликвидации загрязнений	97,0

Наибольшее влияние на индекс промышленного производства в январе–декабре 2019 года оказало его значение в обрабатывающих производствах, на долю которых приходилось 80,5% промышленного производства области.

**Индексы промышленного производства по видам деятельности
в составе обрабатывающих производств в январе–декабре 2019 года**

	<i>В % к январю– декабрю 2018</i>
Производство:	
пищевых продуктов	99,8
напитков	94,6
табачных изделий	96,5
текстильных изделий	109,1
одежды	101,2
кожи и изделий из кожи	72,6
изделий из дерева и пробки, кроме мебели, изделий из соломки и материалов для плетения, обработка древесины	91,4
бумаги и бумажных изделий	107,4
деятельность полиграфическая и копирование носителей информации	93,8
кокса и нефтепродуктов	117,6
химических веществ и химических продуктов	109,5
лекарственных средств и материалов, применяемых в медицинских целях	100,9
резиновых и пластмассовых изделий	97,5
прочей неметаллической минеральной продукции	108,9
металлургическое	96,8
готовых металлических изделий, кроме машин и оборудования	89,5
компьютеров, электронных и оптических изделий	108,1
электрического оборудования	108,4
машин и оборудования, не включенных в другие группировки	109,5
автотранспортных средств, прицепов и полуприцепов	79,3
прочих транспортных средств и оборудования	112,7
мебели	131,9
прочих готовых изделий	85,2
ремонт и монтаж машин и оборудования	116,6

¹⁾ Без учета объемов производства обособленных подразделений головной организации, ведущих производственную деятельность в других субъектах РФ.

**Объем отгруженных товаров
собственного производства, выполненных работ и услуг
по видам деятельности¹⁾ в январе–декабре 2019 года**

в действующих ценах

	<i>Млн. рублей</i>	<i>В % к январю- декабрю 2018</i>
Добыча полезных ископаемых	14516	104,1
Обрабатывающие производства	1087003	102,5
из них производство:		
пищевых продуктов	135645	102,7
напитков	6987	104,3
табачных изделий	79746	84,7
текстильных изделий	8573	120,0
одежды	921	103,5
кожи и изделий из кожи	60	113,7
изделий из дерева и пробки, кроме мебели, изделий из соломки и материалов для плетения, обработка древесины	25461	110,8
бумаги и бумажных изделий	98717	113,1
деятельность полиграфическая и копирование носителей информации	7351	122,1
кокса и нефтепродуктов	269614	89,6
химических веществ и химических продуктов	84648	126,2
лекарственных средств и материалов, применяемых в медицинских целях	1509	126,8
резиновых и пластмассовых изделий	52742	105,6
прочей неметаллической минеральной продукции	61366	107,3
металлургическое	12123	80,0
готовых металлических изделий, кроме машин и оборудования	39586	119,0
компьютеров, электронных и оптических изделий	7319	101,5
электрического оборудования	28269	115,5
машин и оборудования, не включенных в другие группировки	14889	103,1
автотранспортных средств, прицепов и полуприцепов	19052	90,8
прочих транспортных средств и оборудования	106819	116,4
мебели	4941	102,1
прочих готовых изделий	3334	1,9 п.
ремонт и монтаж машин и оборудования	17331	131,0
Обеспечение электрической энергией, газом и паром; кондиционирование воздуха	167806	130,1
Водоснабжение; водоотведение, организация сбора и утилизации отходов, <u>деятельность по ликвидации загрязнений</u>	15462	97,5

¹⁾ По "чистым" видам экономической деятельности, включая объемы отгрузки обособленных подразделений головной организации, ведущих производственную деятельность в других субъектах РФ; по сопоставимому кругу организаций.

²⁾ Уменьшение данных об объеме отгруженной продукции в январе-декабре 2019 года по сравнению с январем-ноябрем 2019 года обусловлено уточнением сведений за предыдущие периоды отдельными организациями.

Темпы прироста (снижения) отгруженной продукции обрабатывающих производств в январе–декабре 2019 года (в % к январю–декабрю 2018 года)

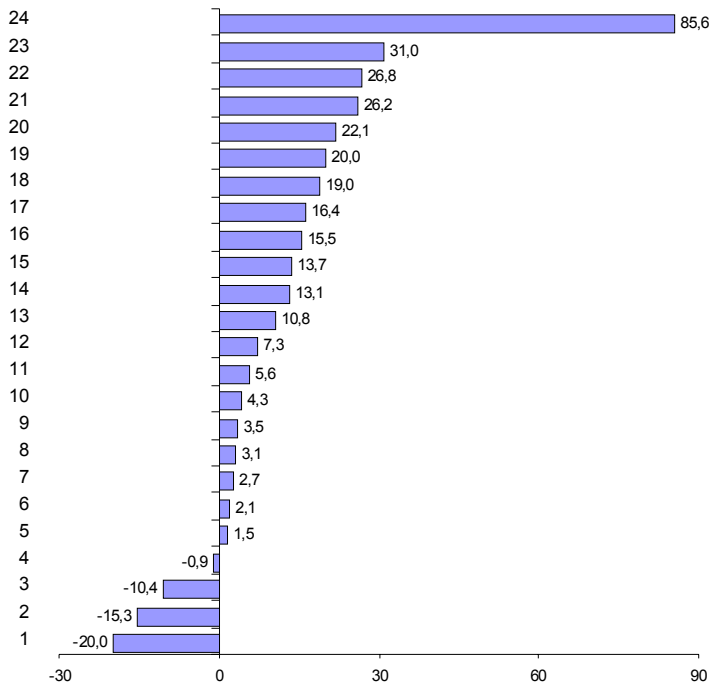

Производство:

- | | |
|--|--|
| 1 – металлургическое | 13 – изделий из дерева и пробки, кроме мебели, изделий из соломки и материалов для плетения, обработка древесины |
| 2 – табачных изделий | 14 – бумаги и бумажных изделий |
| 3 – кокса и нефтепродуктов | 15 – кожи и изделий из кожи |
| 4 – автотранспортных средств, прицепов и полуприцепов | 16 – электрического оборудования |
| 5 – компьютеров, электронных и оптических изделий | 17 – прочих транспортных средств и оборудования |
| 6 – мебели | 18 – готовых металлических изделий, кроме машин и оборудования |
| 7 – пищевых продуктов | 19 – текстильных изделий |
| 8 – машин и оборудования, не включенных в другие группировки | 20 – деятельность полиграфическая и копирование носителей информации |
| 9 – одежды | 21 – химических веществ и химических продуктов |
| 10 – напитков | 22 – лекарственных средств и материалов, применяемых в медицинских целях |
| 11 – резиновых и пластмассовых изделий | 23 – ремонт и монтаж машин и оборудования |
| 12 – прочей неметаллической минеральной продукции | 24 – прочих готовых изделий |

СТРОИТЕЛЬСТВО

Объем работ по виду деятельности "строительство" в январе–декабре 2019 года составил 252,0 млрд. рублей, что в сопоставимых ценах на 44,9% больше, чем в январе–декабре 2018 года.

Объем работ, выполненных по виду деятельности "строительство"

	2018			2019		
	млн. рублей	в % к		млн. рублей	в % к	
		соответствующему периоду предыдущего года	предыдущему месяцу		соответствующему периоду предыдущего года	предыдущему месяцу
январь	4249	136,6	34,4	12599	2,7 р.	48,3
февраль	4059	115,9	95,8	13019	2,9 р.	102,7
март	6847	129,0	1,7 р.	14042	1,8 р.	107,3
I квартал	15154	127,2	х	39660	2,4 р.	х
апрель	8337	107,7	119,6	19202	2,1 р.	134,0
май	7217	92,8	85,8	16705	2,1 р.	86,7
июнь	11168	68,8	1,5 р.	22432	1,8 р.	134,0
I полугодие	41875	96,3	х	97999	2,1 р.	х
июль	15382	95,0	137,7	23010	135,3	102,2
август	20006	2,2 р.	130,3	26324	118,5	114,1
сентябрь	21625	139,3	106,3	33163	139,9	125,5
январь–сентябрь	98889	117,1	х	180496	1,7 р.	х
октябрь	18556	138,4	85,0	20163	99,7	60,6
ноябрь	16122	1,6 р.	86,1	19760	113,2	97,7
декабрь	25661	1,9 р.	1,6 р.	31543	114,5	1,6 р.
январь–декабрь	159227	130,7	х	251962	144,9	х

На конец декабря 2019 года общий объем заказов (контрактов) на проведение строительного подряда организациями (без субъектов малого предпринимательства) в последующие периоды составил 47,5 млрд. рублей. Организаниями различных видов деятельности в январе–декабре 2019 года выполнено хозяйственным способом строительно-монтажных работ на 358,5 млн. рублей.

Прирост (снижение) объема работ, выполненных по виду деятельности "строительство" (нарастающим итогом, в % к соответствующему периоду предыдущего года)

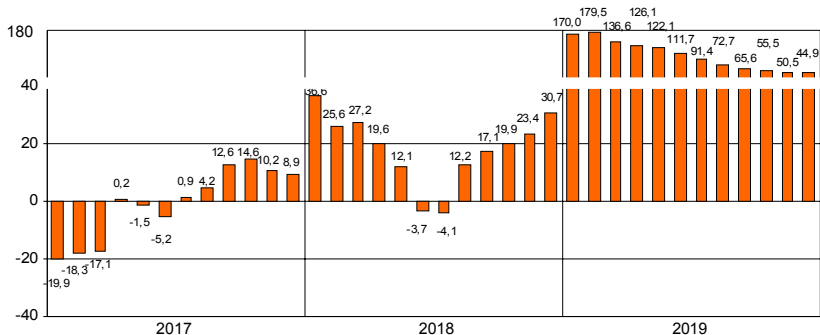

ЛЕНИНГРАДСКАЯ ОБЛАСТЬ

Ввод в действие производственных мощностей и объектов социальной инфраструктуры в январе–декабре 2019 года

	Единицы измерения мощностей	Введено
<i>Сельское, лесное хозяйство, охота, рыболовство и рыбоводство</i>		
Здания для содержания сельскохозяйственных животных и птиц	тыс. м ² общей площади	3,1
<i>Обрабатывающая промышленность</i>		
Производственные здания	тыс. м ² общей площади	66,2
<i>Обеспечение электрической энергией, газом и паром; кондиционирование воздуха</i>		
Котельные	ед.	12
Линии электропередач	км	319,1
Теплоснабжение	Гигакал/ч	238
<i>Торговля оптовая и розничная; ремонт автотранспортных средств и мотоциклов</i>		
Торговые предприятия	тыс. м ² торговой площади	25,0
Автоцентры по продаже и обслуживанию автомобилей	тыс. м ²	8,6
Автозаправочные станции	ед.	2
Автомобильные газозаправочные станции сжиженного нефтяного газа	ед.	1
Станция технического обслуживания легковых автомобилей	ед.	2
Автомойка	ед.	2
<i>Транспортировка и хранение</i>		
Общеварные склады	тыс. м ² общей площади	149,5
Автомобильные дороги общего пользования	км	125,6
Пешеходные переходы	м	41
Мосты	ед.	11
Перегрузочные комплексы морских портов погон. м. причалов	пог м	235
<i>Деятельность гостиниц и предприятий общественного питания</i>		
Предприятия общественного питания	посад мест	290
<i>Деятельность по операциям с недвижимым имуществом</i>		
Капитальные гаражи	машинмест	1182
<i>Деятельность административная и сопутствующие дополнительные услуги</i>		
Административные и офисные здания	тыс. м ² общей площади	21,8
<i>Образование</i>		
Общеобразовательные организации	учен. мест	1600
Дошкольные образовательные организации	мест	2085
<i>Деятельность в области здравоохранения и социальных услуг</i>		
Амбулаторно-поликлинические организации	посещений в смену	560
Медицинский центр	тыс. м ² общей площади	0,7

ЛЕНИНГРАДСКАЯ ОБЛАСТЬ

Ввод в действие производственных мощностей и объектов социальной инфраструктуры в январе–декабре 2019 года (окончание)

	<i>Единицы измерения мощностей</i>	<i>Введено</i>
<i>Деятельность в области культуры, спорта, организации досуга и развлечений</i>		
Учреждения культуры клубного типа	мест	120
Спортивные комплексы	мест	50
Физкультурно-оздоровительные комплексы	ед.	6
Комплексы для спорта, учебы и развлечений	тыс. м ² общей площади	1,5

ЛЕНИНГРАДСКАЯ ОБЛАСТЬ

Ввод в действие жилых домов в январе–декабре 2019 года составил 2436,2 тыс. м², в том числе без учета жилых домов, построенных на земельных участках, предназначенных для ведения гражданами садоводства, 2433,6 тыс. м², что на 7,8 % меньше, чем в январе–декабре 2018 года.

Ввод в действие жилых домов

	2018				2019			
	введено		в % к соответствующему периоду предыдущего года		введено		в % к соответствующему периоду предыдущего года	
	общей площади, тир тыс. м ²	квар-тиры	общая площадь	квар-тиры	общей площади, тир тыс. м ²	квар-тиры	общая площадь	квар-тиры
январь	359,9	7360	138,3	125,9	131,3	2712	36,5	36,8
февраль	495,7	10178	2,6 р.	3,2 р.	273,9	7885	55,3	77,5
март	335,9	6230	126,0	108,0	306,0	6354	91,1	102,0
I квартал	1191,5	23768	140,0	117,6	711,2	16951	59,7	71,3
апрель	229,8	4799	1,6 р.	2,2 р.	222,0	3504	96,7	73,1
май	99,7	1301	51,6	32,0	147,9	2693	148,4	2,1 р.
июнь	181,5	3248	64,8	51,5	233,9	5085	128,9	1,6 р.
I полугодие	1702,5	33116	116,2	100,9	1315,0	28233	77,2	85,3
июль	128,9	1955	1,6 р.	1,9 р.	99,5	1427	77,2	73,0
август	83,9	972	30,5	14,7	148,1	2498	1,8 р.	2,6 р.
сентябрь	173,9	3036	93,9	92,1	<u>116,2¹⁾</u>	<u>1399¹⁾</u>	66,7 ²⁾	46,0 ²⁾
январь–сентябрь	2089,2	39079	104,0	89,3	<u>1678,8¹⁾</u>	<u>33557¹⁾</u>	80,4 ²⁾	85,9 ²⁾
октябрь	161,2	2713	79,9	81,4	317,7	3566	2,0 р.	131,4
ноябрь	152,6	2885	52,8	49,1	108,1	1892	70,8	65,6
декабрь	237,6	6277	2,6 р.	3,2 р.	<u>331,6¹⁾</u>	<u>7402¹⁾</u>	138,5 ²⁾	117,4 ²⁾
январь–декабрь	2640,6	50954	100,6	94,4	<u>2436,2¹⁾</u>	<u>46417¹⁾</u>	92,2 ²⁾	91,0 ²⁾

¹⁾ С учетом жилых домов, построенных на земельных участках, предназначенных для ведения гражданами садоводства.

²⁾ В целях обеспечения сопоставимости с предыдущими периодами относительные показатели рассчитаны без учета жилых домов, построенных на земельных участках, предназначенных для ведения гражданами садоводства.

Прирост (снижение) ввода в действие жилых домов (нарастающим итогом, в % к соответствующему периоду предыдущего года)

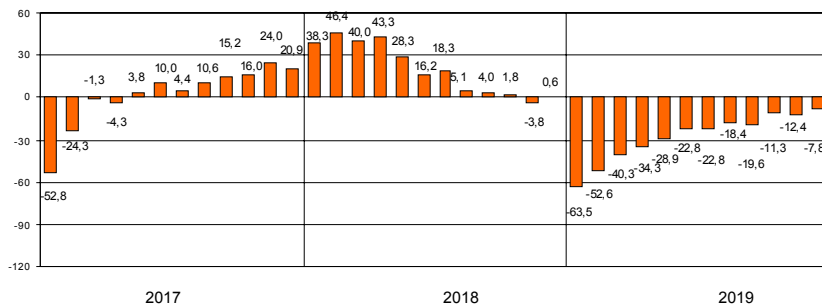

Ввод в действие жилых домов организациями различных форм собственности в январе–декабре 2019 года

	Введено общей площади, тыс. м ²	В % к	
		соответст- вующему периоду 2018	итогу
Всего	<u>2436,2</u> ¹⁾ 2433,6	92,2 ²⁾	100
российская	<u>2433,1</u> ¹⁾ 2430,6	92,9 ²⁾	99,8
государственная	4,5	44,1	0,2
частная	<u>2428,6</u> ¹⁾ 2426,1	93,1 ²⁾	99,7
в том числе за счет собственных средств граждан и с помощью кредитов банков (6246 домов)	<u>896,2</u> ¹⁾ 893,6	103,9 ²⁾	36,8
иностранная	3,1	12,2	0,1

¹⁾ С учетом жилых домов, построенных на земельных участках, предназначенных для ведения гражданами садоводства.

²⁾ В целях обеспечения сопоставимости с предыдущими периодами относительные показатели рассчитаны без учета жилых домов, построенных на земельных участках, предназначенных для ведения гражданами садоводства.

ТРАНСПОРТ

Транспортировка и хранение¹⁾

Объем услуг по транспортировке и хранению, оказанных организациями Ленинградской области (без субъектов малого предпринимательства), в январе–декабре 2019 года составил 196,8 млрд. рублей и в действующих ценах увеличился по сравнению с январем–декабром 2018 года на 6,6%.

Динамика коммерческих перевозок грузов и грузооборота автотранспорта организаций всех видов экономической деятельности²⁾ в 2019 году (без субъектов малого предпринимательства)

	Перевезено грузов			Грузооборот		
	тыс. тонн	в % к соответствующему периоду 2018	справочно: 2018 в % к 2017	млн. тонно-км	в % к соответствующему периоду 2018	справочно: 2018 в % к 2017
январь	678,8	51,7	1,8 р.	119,0	60,8	1,6 р.
февраль	893,5	60,1	2,2 р.	143,0	65,1	1,8 р.
март	1443,1	89,0	1,7 р.	214,2	85,9	1,6 р.
I квартал	3015,4	68,2	1,9 р.	476,2	71,7	1,7 р.
апрель	1653,8	113,0	1,7 р.	238,0	104,5	1,6 р.
май	1431,1	84,6	1,8 р.	212,0	73,1	2,0 р.
июнь	1311,2	88,4	1,8 р.	206,0	98,2	149,0
I полугодие	7411,5	83,7	1,8 р.	1132,2	80,7	1,7 р.
июль	1433,4	113,9	111,5	210,1	116,7	99,0
август	1446,9	86,9	131,1	213,9	87,5	122,9
сентябрь	1353,7	102,4	91,4	201,7	97,8	92,9
январь–сентябрь	11645,5	87,5	1,5 р.	1757,9	86,5	141,7
октябрь	1396,3	116,8	82,4	207,7	110,2	83,9
ноябрь	1277,5	86,3	96,6	191,5	87,6	95,6
декабрь	1153,5	111,5	91,0	171,4	102,1	91,7
январь–декабрь	15472,8	91,0	129,5	2328,5	89,3	125,0

¹⁾ Включая почтовые и курьерские услуги.

²⁾ Темпы роста (снижения) рассчитаны по сопоставимому кругу организаций.

ЛЕНИНГРАДСКАЯ ОБЛАСТЬ

Динамика перевозок пассажиров автобусами по маршрутам регулярных перевозок

	Перевезено пассажиров			Пассажирооборот		
	млн. человек	в % к		млн. пасс-км	в % к	
		соответ- ствующему периоду предыду- щего года	предыду- щему месяцу		соответ- ствующему периоду предыду- щего года	предыду- щему месяцу
2018						
январь	4,2	95,5	94,1	82,9	93,6	92,1
февраль	4,2	89,4	99,0	81,3	88,8	98,1
март	4,7	95,9	111,9	89,2	92,7	109,7
I квартал	13,1	93,6	х	253,4	91,7	х
апрель	4,7	94,0	99,7	92,6	97,2	103,8
май	5,2	98,1	110,6	102,0	98,3	110,2
июнь	4,9	94,2	94,2	98,9	94,6	97,0
I полугодие	27,9	94,6	х	546,9	94,3	х
июль	4,9	96,1	99,4	102,6	97,3	103,7
август	5,0	94,3	102,0	101,2	97,1	98,6
сентябрь	4,9	96,1	98,0	97,8	95,6	96,7
январь-сентябрь	42,7	94,9	х	848,5	95,1	х
октябрь	4,9	96,1	100,8	97,7	95,6	99,9
ноябрь	4,7	97,9	95,9	93,1	96,9	95,3
декабрь	4,6	102,2	97,9	93,2	103,6	100,1
январь-декабрь	56,9	95,8	х	1132,5	96,0	х
2019						
январь ¹⁾	5,8	138,1	126,1	99,4	119,9	106,7
февраль	6,0	142,8	103,4	100,4	123,5	101,0
март	6,0	127,7	100,0	106,0	118,8	105,6
I квартал	17,8	135,9	х	305,8	120,7	х
апрель	6,1	129,8	103,2	110,7	119,5	104,4
май	6,0	115,4	98,4	111,3	109,1	100,5
июнь	5,9	120,4	97,2	107,6	109,8	97,6
I полугодие	35,8	128,3	х	635,4	116,2	х
июль	5,8	118,4	98,5	109,7	106,9	102,0
август	5,8	116,0	100,4	109,1	107,8	99,5
сентябрь	5,5	112,2	94,8	100,2	102,5	91,8
январь-сентябрь	52,9	123,9	х	954,4	112,5	х
октябрь	5,4	110,2	98,2	97,7	100,0	97,5
ноябрь	5,1	108,5	94,4	94,8	101,8	97,0
декабрь	5,2	113,0	101,9	93,4	100,2	98,5
январь-декабрь	68,6	120,6	х	1240,3	109,5	х

¹⁾ Увеличение за счет разделения с 2019 года объемов перевозок ООО «Питеравто» на Санкт-Петербург и Ленинградскую область.

Аварийность на автомобильном транспорте¹⁾

Сведения о дорожно-транспортных происшествиях в январе–декабре 2019 года

	Количество ДТП		Погибло		Ранено	
	единиц	в % к январю-декабрю 2018	человек	в % к январю-декабрю 2018	человек	в % к январю-декабрю 2018
Всего	2890	97,5	386	88,1	3884	99,5
в том числе с участием детей до 16 лет	355	104,1	13	76,5	402	106,1

Динамика дорожно-транспортных происшествий

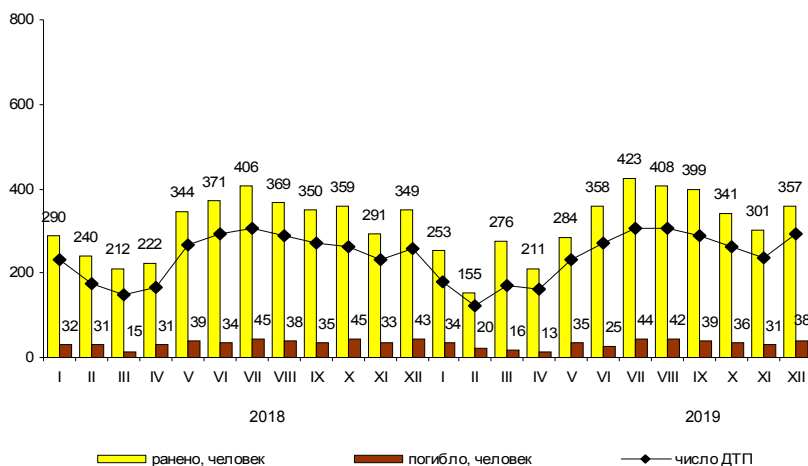

ДЕЯТЕЛЬНОСТЬ В СФЕРЕ ТЕЛЕКОММУНИКАЦИЙ²⁾

Объем телекоммуникационных услуг, оказанных организациями Ленинградской области (без субъектов малого предпринимательства), в январе–декабре 2019 года составил 2,2 млрд. рублей и в действующих ценах уменьшился по сравнению с январем–декабрем 2018 года на 4,7%.

¹⁾ По предварительным данным Управления государственной инспекции безопасности дорожного движения ГУ МВД России по г. Санкт-Петербургу и Ленинградской области. Помесячное распределение может не совпадать с итогами, приведенными в таблице.

²⁾ Сведения приводятся по месту регистрации организаций.

СЕЛЬСКОЕ ХОЗЯЙСТВО

Производство сельскохозяйственной продукции

Объем производства продукции сельского хозяйства в Ленинградской области в январе–декабре 2019 года по предварительным данным составил 103 млрд. рублей и по сравнению с уровнем 2018 года увеличился на 1,6% (годом ранее наблюдался рост на 3,9%, в том числе в сельскохозяйственных организациях – 78,7 млрд. рублей (на 0,5% меньше).

Прирост (снижение) производства продукции сельского хозяйства (нарастающим итогом, в % к соответствующему периоду предыдущего года)

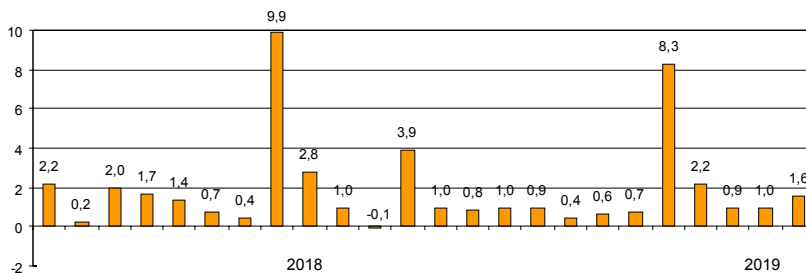

Растениеводство

Объем производства продукции растениеводства составил 29 млрд. рублей или 108,8% к уровню 2018 года.

По предварительным данным в 2019 году в хозяйствах всех категорий намолочено 143,9 тыс. тонн зерна в весе после доработки, накопано 204,8 тыс. тонн картофеля, собрано 144,6 тыс. тонн овощей открытого грунта. По сравнению с 2018 годом зерна намолочено больше на 19,6%, картофеля собрано больше на 0,2%, овощей открытого грунта – на 16,2%.

Производство основных продуктов растениеводства в 2019 году

	Хозяйства всех категорий	В том числе:			Справочно: хозяйства всех категорий 2018
		сельхоз-организации	крестьянские (фермерские) хозяйства и индивидуальные предприниматели	хозяйства населения	
Зерновые и зернобобовые культуры в весе после доработки	143,9	133,4	10,5	–	120,3
в % к хозяйствам всех категорий	100	92,7	7,3	–	x
Картофель	204,8	49,8	22,7	132,4	204,4
в % к хозяйствам всех категорий	100	24,3	11,1	64,6	x
Овощи открытого грунта	144,6	61,1	27,9	55,6	124,4
в % к хозяйствам всех категорий	100	42,3	19,3	38,4	x

ЛЕНИНГРАДСКАЯ ОБЛАСТЬ

Озимые на зерно под урожай будущего года в сельхозорганизациях посеяны на площади 8,9 тыс. гектаров, что на 0,8% больше, чем в 2018 году. Зябь вспахана на площади 26,1 тыс. гектаров (на 3,9% меньше, чем в предыдущем году).

Животноводство

Объем производства продукции животноводства составил 74 млрд. рублей или 98,8% к уровню 2018 года.

Поголовье скота и птицы

	на начало месяца				
	Январь 2020, тыс. голов	Январь 2020 в % к		Справочно: январь 2019 в % к	
		декабрю 2019	январю 2019	декабрю 2018	январю 2018
<i>Хозяйства всех категорий</i>					
Крупный рогатый скот	176,3	99,8	98,0	99,5	99,7
в том числе коровы	75,6	99,8	96,7	100,3	99,5
Свиньи	177,4	96,1	100,5	100,5	99,4
Овцы и козы	34,4	98,2	102,6	98,2	102,4
Птица, млн. голов	29,8	100,5	98,7	102,8	97,5
<i>Сельскохозяйственные организации</i>					
Крупный рогатый скот	161,6	99,8	98,1	99,5	99,3
в том числе коровы	69,4	99,8	96,7	100,4	99,0
Свиньи	171,2	96,0	100,5	100,6	99,5
Овцы и козы	5,6	97,1	104,8	91,1	100,0
Птица, млн. голов	29,3	100,5	98,7	102,9	97,4

Поголовье скота в хозяйствах всех категорий (на 1 января, тыс. голов)

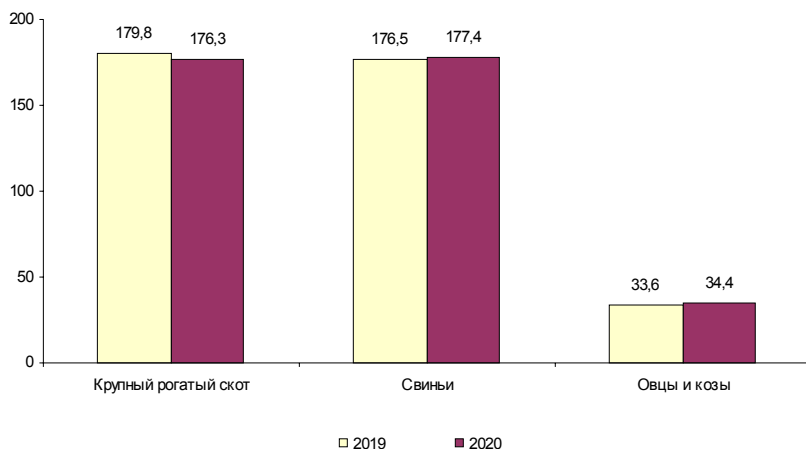

ЛЕНИНГРАДСКАЯ ОБЛАСТЬ

К началу января 2020 года на хозяйства населения и фермеров приходилось 8,3% поголовья крупного рогатого скота, 3,5% – свиней, 83,8% – овец и коз.

Производство основных видов продукции животноводства в январе–декабре 2019 года

	Тыс. тонн	В % к соответствующему периоду 2018	Справочно: январь–декабрь 2018 в % к январю–декабрю 2017
<i>Хозяйства всех категорий</i>			
Мясо (скот и птица на убой в живом весе)	378,5	98,8	101,0
Молоко	636,6	102,0	100,6
Яйца, млн. штук	3082,3	97,6	98,9
<i>Сельскохозяйственные организации</i>			
Мясо (скот и птица на убой в живом весе)	369,1	98,7	101,1
Молоко	601,0	102,3	100,6
Яйца, млн. штук	3020,4	97,6	98,9

Хозяйствами населения и фермерами произведено 2,5% мяса, 5,6% – молока и 2,0% яиц.

Объем производства основных продуктов сельского хозяйства в хозяйствах всех категорий в январе–декабре

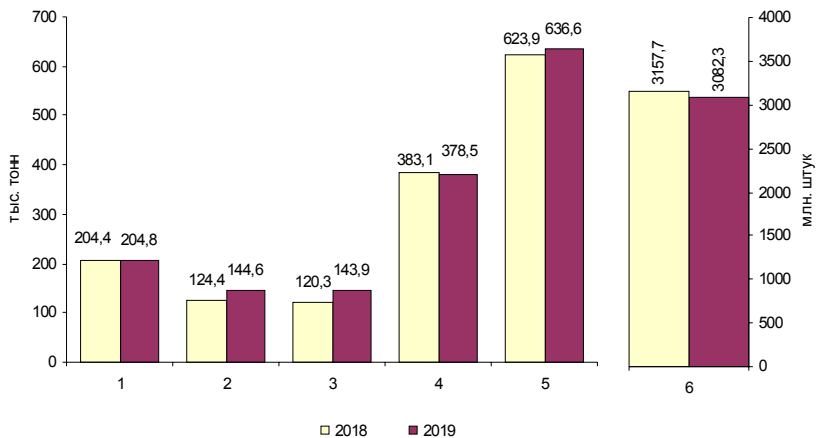

- | | |
|-----------------------------|-------------------------|
| 1 – картофель | 4 – мясо (в живом весе) |
| 2 – овощи | 5 – молоко |
| 3 – зерновые и зернобобовые | 6 – яйца |

ЛЕНИНГРАДСКАЯ ОБЛАСТЬ**Продуктивность скота и птицы
в сельскохозяйственных организациях**

	Январь-декабрь 2019	В % к соответствующему периоду 2018	Справочно: январь-декабрь 2018 в % к январю-декабрю 2017
Надой молока на одну корову ¹⁾ , кг	8738	103,3	100,9
Средняя яйценоскость одной курицы-несушки ²⁾ , штук	314	99,7	99,1

**Объем реализации
сельскохозяйственных продуктов в январе–декабре 2019 года**

	Тыс. тонн	В % к соответствующему периоду 2018	Справочно: январь-декабрь 2018 в % к январю-декабрю 2017
<i>Хозяйства всех категорий</i>			
Скот и птица (в живом весе)	376,9	99,0	101,2
Молоко и молочные продукты	606,9	102,7	100,6
Яйца, млн. штук	2959,4	101,1	103,4
Картофель	67,9	126,0	118,7
Овощи	92,7	109,7	116,8
<i>Сельскохозяйственные организации</i>			
Скот и птица (в живом весе)	371,8	99,0	101,2
Молоко и молочные продукты	586,5	102,7	100,4
Яйца, млн. штук	2935,5	101,1	103,3
Картофель	34,3	1,6 р.	140,3
Овощи	68,9	97,3	117,8

¹⁾ Без микропредприятий и подсобных хозяйств несельскохозяйственных организаций.

²⁾ Без субъектов малого предпринимательства и подсобных хозяйств несельскохозяйственных организаций.

ЛЕНИНГРАДСКАЯ ОБЛАСТЬ

Объем реализации основных продуктов сельского хозяйства сельхозорганизациями в январе–декабре (в % к соответствующему периоду предыдущего года)

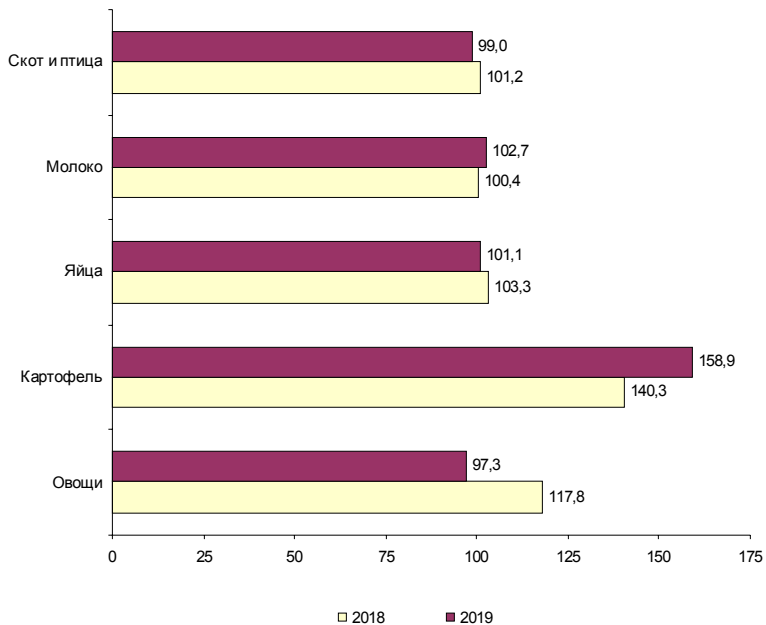

ОПТОВАЯ ТОРГОВЛЯ

Оборот оптовой торговли в январе–декабре 2019 года составил 589,3 млрд. рублей, что в сопоставимых ценах на 2,1% меньше, чем в январе–декабре 2018 года.

Динамика оборота оптовой торговли

	<i>Всего</i>		<i>В том числе организаций оптовой торговли</i>	
	<i>млрд. рублей</i>	<i>в % к соответствующему периоду предыдущего года</i>	<i>млрд. рублей</i>	<i>в % к соответствующему периоду предыдущего года</i>
2018				
январь	33,3	116,3	24,3	109,0
февраль	37,5	97,0	26,8	104,2
март	47,3	97,2	31,5	92,8
I квартал	118,2	101,9	82,7	100,8
апрель	44,8	112,1	30,7	107,9
май	47,1	103,7	32,0	103,6
июнь	50,8	102,3	32,5	95,0
I полугодие	260,8	106,8	177,9	99,8
июль	45,1	105,1	32,0	100,2
август	46,9	83,3	30,0	91,1
сентябрь	52,2	101,5	35,0	102,5
январь–сентябрь	405,0	100,9	274,9	100,2
октябрь	51,7	103,6	36,5	113,2
ноябрь	55,0	105,8	36,0	111,5
декабрь	70,0	114,9	39,1	97,7
январь–декабрь	578,7	103,0	386,6	101,9
2019				
январь	36,5	100,4	24,2	91,3
февраль	41,1	101,1	26,7	92,1
март	46,7	91,1	29,5	86,4
I квартал	124,3	96,9	80,5	89,7
апрель	50,3	104,4	30,8	93,2
май	50,2	100,02	31,2	91,6
июнь	58,2	110,4	34,6	102,7
I полугодие	283,0	101,3	177,2	93,0
июль	49,7	106,2	36,4	109,5
август	47,8	99,2	30,6	99,3
сентябрь	50,3	94,4	30,9	86,4
январь–сентябрь	430,9	100,7	275,1	94,8
октябрь	50,1	96,2	31,0	84,1
ноябрь	53,8	97,9	36,8	102,2
декабрь	54,5	81,4	35,3	90,0
январь–декабрь	589,3	97,9	378,2	94,0

ЛЕНИНГРАДСКАЯ ОБЛАСТЬ

*Продажа важнейших видов продукции и товаров оптовыми организациями
(без субъектов малого предпринимательства) в январе–декабре 2019 года*

	Продано, тыс. т	В % к январю–декабрю 2018
Бензин автомобильный	178,1	69,6
Топливо дизельное	405,7	69,8
Крупа	11,6	2,2 р.
Соль пищевая	2,5	107,7
Изделия макаронные и аналогичные мучные изделия	10,2	103,4
Масла растительные	9,0	136,8
Молоко, кроме сырого	1,6	70,7
Мука	8,3	109,4
Мясо и мясо птицы, кроме субпродуктов	10,8	30,5
Сахар белый свекловичный или тростниковый в твердом состоянии без вкусоароматических или красящих добавок	12,2	84,7

*Запасы угля и топочного мазута
у потребителей по состоянию на 1 января 2020 года*

	Уголь		Топочный мазут	
	тыс. тонн	в % к 1 января 2019	тыс. тонн	в % к 1 января 2019
Всего	46,6	113,2	39,2	96,7
в том числе по потребителям с основным видом деятельности:				
Добыча полезных ископаемых	1,2	59,2	0,1	2,2 р.
Обработывающие производства	21,1	107,8	9,8	101,5
из них производство:				
бумаги и бумажных изделий	–	–	4,2	105,7
химических веществ и химических продуктов	0,1	2,3 р.	–	–
прочей неметаллической минеральной продукции	20,1	106,7	3,8	100,1
металлургическое	1,0	130,7	1,7	95,2
Обеспечение электрической энергией газом и паром; кондиционирование воздуха	19,3	116,9	24,9	88,6
Транспортировка и хранение	0,1	44,4	3,6	1,5 р.
Деятельность гостиниц и предприятий общественного питания	0,7	128,4	–	–
Прочие потребители	4,2	1,8 р.	0,8	2,0 р.
Из строки "всего":				
Жилищно-коммунальное хозяйство; деятельность домашних хозяйств как работодателей	2,3	4,1 р.	1,4	124,5
Котельные – всего	20,8	117,0	12,6	90,6
из них котельные жилищно- коммунального хозяйства мощностью до 100 Гкал/час	16,5	121,0	8,5	79,3

ПОТРЕБИТЕЛЬСКИЙ РЫНОК

Розничная торговля

Оборот розничной торговли в декабре 2019 года составил 40,0 млрд. рублей, что в сопоставимых ценах на 3,5% больше, чем в декабре 2018 года (к ноябрю 2019 года – 112,7%); в январе–декабре, соответственно, 436,6 млрд. рублей (на 4,0% больше).

Динамика оборота розничной торговли

	2018		2019	
	млрд. рублей	в % к соответствующему периоду предыдущего года	млрд. рублей	в % к соответствующему периоду предыдущего года
январь	29,9	105,0	31,9	102,5
февраль	28,7	104,8	31,2	104,2
март	32,3	107,6	34,8	103,6
I квартал	90,9	105,8	97,9	103,4
апрель	31,2	105,3	34,6	106,6
май	34,3	107,4	37,6	105,2
июнь	35,1	105,9	38,6	106,3
I полугодие	191,5	106,0	208,7	104,8
июль	37,4	108,4	39,8	102,8
август	37,8	111,5	40,2	102,6
сентябрь	33,9	107,2	36,4	103,8
январь–сентябрь	300,6	107,1	325,1	104,1
октябрь	33,7	106,3	36,1	103,9
ноябрь	33,3	107,8	35,4	103,3
декабрь	37,9	103,2	40,0	103,5
январь–декабрь	405,5	106,8	436,6	104,0

Прирост (снижение) оборота розничной торговли (нарастающим итогом, в % к соответствующему периоду предыдущего года)

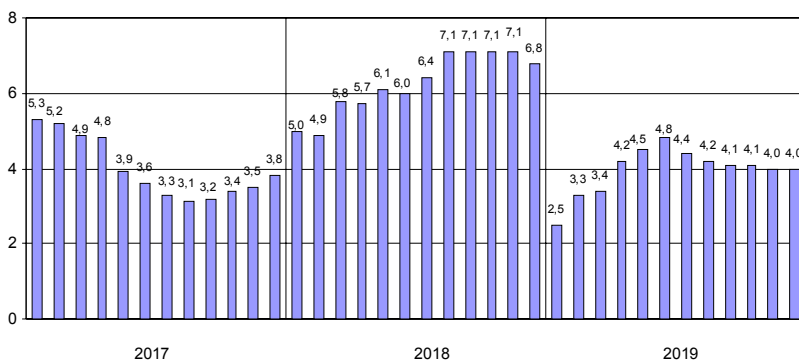

Формирование оборота розничной торговли в январе–декабре 2019 года

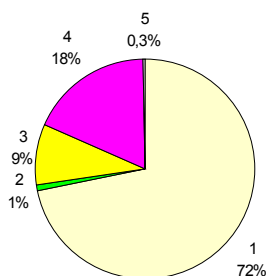

- 1 – коммерческие предприятия, не относящиеся к субъектам малого и среднего предпринимательства
- 2 – средние предприятия
- 3 – малые предприятия
- 4 – индивидуальные предприниматели, торгующие вне рынков
- 5 – продажа товаров на розничных рынках и ярмарках

В структуре оборота розничной торговли удельный вес оборота розничной торговли пищевыми продуктами, включая напитки, и табачными изделиями в январе–декабре 2019 года составил 47%, в январе–декабре 2018 года – 48%, непродовольственными товарами – 53% (52%).

Товарные запасы в организациях розничной торговли

	на конец месяца					
	2018			2019		
	млрд. рублей	в % к соответствующему месяцу предыдущего года	обеспеченность запасами в днях торговли	млрд. рублей	в % к соответствующему месяцу предыдущего года	обеспеченность запасами в днях торговли
январь	19,6	111,6	33	21,3	104,1	31
февраль	19,2	105,8	34	21,5	107,1	33
март	19,3	96,5	29	23,3	115,5	32
апрель	20,5	111,7	32	24,8	115,9	34
май	19,0	101,3	27	26,0	131,5	31
июнь	18,8	101,2	26	27,1	139,6	32
июль	18,9	103,6	24	28,1	143,6	31
август	18,5	97,2	24	29,3	153,2	33
сентябрь	18,6	95,6	27	31,7	165,3	40
октябрь	18,9	96,3	27	32,4	166,8	41
ноябрь	20,7	97,9	30	34,2	160,7	44
декабрь	20,9	98,2	26	32,2	150,9	36

ЛЕНИНГРАДСКАЯ ОБЛАСТЬ

Динамика оборота розничной торговли пищевыми продуктами, включая напитки, и табачными изделиями, непродовольственными товарами

	Пищевые продукты, включая напитки, и табачные изделия			Непродовольственные товары		
	млрд. рублей	в % к		млрд. рублей	в % к	
		соответствующему периоду предыдущего года	предыдущему месяцу		соответствующему периоду предыдущего года	предыдущему месяцу
2018						
декабрь	18,7	103,7	113,4	19,2	102,8	111,5
январь-декабрь	194,0	102,0	х	211,5	111,6	х
2019						
январь	14,7	100,3	78,1	17,2	104,4	89,4
февраль	14,6	100,0	98,3	16,6	108,1	96,7
март	16,4	98,7	112,1	18,4	108,4	110,5
I квартал	45,7	99,6	х	52,2	107,0	х
апрель	16,5	101,3	99,9	18,1	111,9	98,6
май	18,1	100,0	109,1	19,5	110,4	107,2
июнь	18,4	101,9	101,8	20,2	110,4	103,3
I полугодие	98,7	100,4	х	110,0	109,0	х
июль	18,8	102,2	101,9	21,0	103,4	104,6
август	18,2	102,4	98,2	22,0	102,7	103,6
сентябрь	16,3	101,7	89,8	20,1	105,6	91,9
январь-сентябрь	152,0	101,0	х	173,1	107,0	х
октябрь	16,3	97,9	100,0	19,8	109,3	98,0
ноябрь	16,1	96,1	98,7	19,3	110,1	96,9
декабрь	18,5	96,6	114,0	21,5	110,3	111,6
январь-декабрь	202,9	99,9	х	233,7	107,7	х

Прирост (снижение) оборота розничной торговли пищевыми продуктами, включая напитки, и табачными изделиями, непродовольственными товарами (нарастающим итогом, в % к соответствующему периоду предыдущего года)



ЛЕНИНГРАДСКАЯ ОБЛАСТЬ

Изъято из оборота отечественных и импортных товаров, поступивших на потребительский рынок области в январе–декабре 2019 года¹⁾

в % к общему объему проинспектированных товаров

	Отечественные товары	Импортные товары
Продовольственные товары		
мясо и мясо птицы (кроме субпродуктов)	5,6	14,3
изделия колбасные, включая изделия колбасные для детского питания	1,8	1,6
рыба и продукты рыбные перерабо- танные (без рыбных консервов)	4,3	3,1
масло сливочное, пасты масляные, масло топленое	1,3	–
молоко, кроме сырого	0,5	–
сыры	1,1	6,3
кондитерские изделия	1,9	1,3
Непродовольственные товары		
оборудование электрическое осветительное	1,5	–
одежда, кроме одежды из меха	3,7	8,6

¹⁾ По данным Территориального управления Федеральной службы по надзору в сфере защиты прав потребителей и благополучия человека.

Общественное питание

Оборот общественного питания в декабре 2019 года составил 1,7 млрд. рублей, или 104,0% к декабрю 2018 года (к ноябрю 2019 года – 107,0%); в январе–декабре, соответственно, 18,8 млрд. рублей (107,1%).

Динамика оборота общественного питания

	2018		2019	
	<i>млн. рублей</i>	<i>в % к соответствующему периоду предыдущего года</i>	<i>млн. рублей</i>	<i>в % к соответствующему периоду предыдущего года</i>
январь	1389	106,6	1487	102,3
февраль	1320	106,7	1429	103,5
март	1357	106,0	1523	107,9
I квартал	4066	106,4	4439	104,6
апрель	1410	113,4	1524	103,9
май	1405	107,4	1552	107,6
июнь	1391	105,0	1602	109,0
I полугодие	8272	107,5	9117	105,7
июль	1393	101,4	1624	110,3
август	1418	103,3	1690	112,8
сентябрь	1355	101,1	1645	115,8
январь–сентябрь	12438	105,6	14076	108,1
октябрь	1396	104,0	1513	103,3
ноябрь	1416	106,5	1575	105,2
декабрь	1535	106,6	1685	104,0
январь–декабрь	16785	105,6	18849	107,1

Платные услуги населению

Объем платных услуг, оказанных населению, в Ленинградской области в январе–декабре 2019 года составил 83,6 млрд. рублей и в сопоставимых ценах увеличился по сравнению с январем–декабром 2018 года на 1,1%.

Динамика объема платных услуг населению

	2018		2019	
	млн. рублей	в % к соответствующему периоду предыдущего года	млн. рублей	в % к соответствующему периоду предыдущего года
январь	6484	103,1	6968	102,2
февраль	6412	102,2	6871	101,4
март	6649	104,4	7052	100,2
I квартал	19545	103,1	20891	101,3
апрель	6610	102,9	7091	101,3
май	6499	101,9	6947	101,0
июнь	6453	101,6	6888	101,1
I полугодие	39107	102,6	41817	101,2
июль	6527	104,5	6855	100,2
август	6352	103,2	6766	101,3
сентябрь	6264	101,6	6802	103,4
январь–сентябрь	58250	102,8	62240	101,4
октябрь	6491	102,4	6882	100,9
ноябрь	6600	102,3	7106	102,8
декабрь	7197	108,1	7381	97,8
январь–декабрь	78539	103,1	83609	101,1

Объем платных услуг населению по видам в январе–декабре 2019 года

	Млн. рублей	В % к	
		итогу	январю–декабрю 2018
Всего	83609	100	101,1
из них:			
бытовые	6684	8,0	100,9
транспортные	10165	12,2	101,4
почтовой связи и курьерские	1126	1,3	102,9
телекоммуникационные	2855	3,4	99,8
жилищные	12178	14,6	99,2
коммунальные	31614	37,8	102,4
учреждений культуры	949	1,1	104,4
туристических агентств, туроператоров и прочие услуги по бронированию и сопутствующие им услуги	430	0,5	102,7
услуги гостиниц и аналогичные услуги по предоставлению временного жилья	1363	1,6	105,3
физической культуры и спорта	865	1,0	99,7
медицинские	5626	6,7	101,6
специализированных коллективных средств размещения	1095	1,3	100,6
ветеринарные	400	0,5	100,8
юридические	1656	2,0	101,9
системы образования	4999	6,0	98,8

Из общего объема платных услуг 12,9% оказано физическими лицами.

Структура платных услуг населению в январе–декабре 2019 года

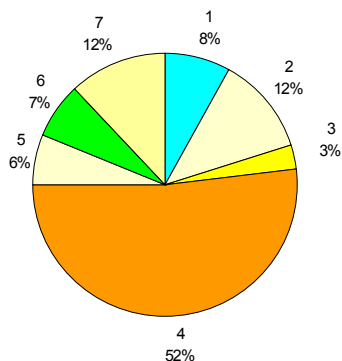

- | | |
|--------------------------|-------------------------|
| 1 – бытовые | 5 – системы образования |
| 2 – транспортные | 6 – медицинские |
| 3 – телекоммуникационные | 7 – другие |
| 4 – жилищно-коммунальные | |

Структура и объем бытовых услуг населению в январе–декабре 2019 года

	Млн. рублей	В % к	
		итогу	январю-декабрю 2018
Всего	6684	100	100,9
из них:			
ремонт, окраска и пошив обуви	172	2,6	100,9
ремонт и пошив швейных, меховых и кожаных изделий, головных уборов и изделий текстильной галантереи, ремонт, пошив и вязание трикотажных изделий	295	4,4	101,5
ремонт и техническое обслуживание бытовой радиоэлектронной аппаратуры, бытовых машин и приборов, ремонт и изготовление металлоизделий	425	6,4	101,5
техобслуживание и ремонт транспортных средств, машин и оборудования	1245	18,6	102,6
химическая чистка и крашение, услуги прачечных	88	1,3	100,0
ремонт и строительство жилья и других построек	1564	23,4	103,8
услуги фотоателье	99	1,5	101,3
услуги бань и душевых	553	8,3	100,0
услуги парикмахерских	601	9,0	98,8
ритуальные услуги	797	11,9	102,0

Из общего объема бытовых услуг 42,9% оказано физическими лицами.

ИНВЕСТИЦИИ¹⁾

Финансовые вложения организаций

Общий объем финансовых вложений организаций (без субъектов малого предпринимательства) в январе–сентябре 2019 года составил 389,7 млрд. рублей, в том числе на долгосрочные финансовые вложения приходилось 20,2 млрд. рублей или 5,2%.

Структура финансовых вложений, дохода в январе–сентябре 2019 года

	Поступило		Накоплено на конец сентября 2019, млрд. рублей	Доход, млрд. рублей
	млрд. рублей	в % к итогу		
Финансовые вложения организаций	389,7	100	184,1	3,7
в том числе:				
долгосрочные	20,2	5,2	112,2	1,3
в том числе:				
в паи и акции и другие формы участия в капитале	2,9	0,7	58,7	... ¹⁾
в долговые ценные бумаги и депозитные сертификаты	4,6	1,2	2,1	0,4
предоставленные займы	12,7	3,3	50,3	0,9
банковские вклады	... ¹⁾	... ¹⁾	0,1	... ¹⁾
прочие	0,0	0,0	1,0	... ¹⁾
краткосрочные	369,5	94,8	71,9	2,4
в том числе:				
в паи и акции и другие формы участия в капитале	2,3	0,6	4,5	... ¹⁾
в долговые ценные бумаги и депозитные сертификаты	10,0	2,6	4,0	0,1
предоставленные займы	63,6	16,3	33,0	1,6
банковские вклады	275,5	70,7	22,2	0,7
прочие	18,1	4,6	8,2	0,1

¹⁾ Данные не публикуются в целях обеспечения конфиденциальности первичных статистических данных, полученных от организаций, в соответствии с Федеральным Законом от 29.11.2007 №282-ФЗ.

Инвестиции в нефинансовые активы

Структура инвестиций в нефинансовые активы в январе–сентябре

в % к общему объему инвестиций

	2019	2018
Инвестиции	100	100
в том числе в:		
основной капитал	99,8	99,4
непроизведенные нефинансовые активы	0,2	0,6

Инвестиции в основной капитал организаций

Инвестиции в основной капитал

	Всего, млрд. рублей	В % к соответствующему периоду предыдущего года
2018	511,2	138,9
2019		
январь–март	71,1	122,8
январь–июнь	159,3	98,1
январь–сентябрь	270,2	98,0

Видовая структура инвестиций

в основной капитал в январе–сентябре 2019 года

	Млрд. рублей	В % к итогу
Инвестиции в основной капитал	270,2	100
в том числе в:		
жилые здания и помещения	21,6	8,0
здания (кроме жилых) и сооружения, расходы по улучшению земель	155,5	57,5
машины и оборудование, включая хозяйственный инвентарь, и другие объекты	85,5	31,6
объекты интеллектуальной собственности	1,2	0,4
прочие инвестиции	6,5	2,4

ЛЕНИНГРАДСКАЯ ОБЛАСТЬ

Инвестиции в основной капитал организаций (без субъектов малого предпринимательства) по видам экономической деятельности в январе–сентябре 2019 года

	Исполь- зовано, млн. руб.	В % к январю- сентябрю 2018	В % к итогу январь- сентябрь 2019	справочно: январь- сентябрь 2018
Всего	245108	96,2	100	100
сельское, лесное хозяйство, охота, рыболовство и рыбоводство	5784	80,6	2,4	2,8
добыча полезных ископаемых	297	27,6	0,1	0,2
обрабатывающие производства	54007	98,3	22,0	21,9
из них производство:				
пищевых продуктов	7007	1,9 п.	2,9	1,5
напитков	60	50,7	0,0	0,0
табачных изделий	... ¹⁾	142,4	... ¹⁾	... ¹⁾
текстильных изделий	180	71,6	0,1	0,1
одежды	31	69,9	0,0	0,0
обработка древесины и производство изделий из дерева и пробки, кроме мебели, производство изделий из соломки и материалов для плетения	753	141,5	0,3	0,2
бумаги и бумажных изделий	1834	39,4	0,7	1,9
деятельность полиграфическая и копирование носителей информации	611	1,5 п.	0,2	0,2
кокса и нефтепродуктов	6262	107,0	2,6	2,3
химических веществ и химических продуктов	21409	85,4	8,7	10,0
лекарственных средств и материалов, приме- няемых в медицинских целях	49	1,9 п.	0,0	0,0
резиновых и пластмассовых изделий	463	79,0	0,2	0,2
прочей неметаллической минеральной продукции	2363	75,3	1,0	1,2
металлургическое	394	1,9 п.	0,2	0,1
готовых металлических изделий, кроме машин и оборудования	3533	116,1	1,4	1,2
компьютеров, электронных и оптических изделий	358	1,9 п.	0,1	0,1
электрического оборудования	224	48,3	0,1	0,2
машин и оборудования, не включенных в другие группировки	846	1,8 п.	0,3	0,2
автотранспортных средств, прицепов и полуприцепов	185	92,5	0,1	0,1
прочих транспортных средств и оборудования	1047	63,3	0,4	0,7
мебели	133	3,1 п.	0,1	0,0
прочих готовых изделий	24	95,4	0,0	0,0
ремонт и монтаж машин и оборудования	115	120,9	0,0	0,0

¹⁾ Данные не публикуются в целях обеспечения конфиденциальности первичных статистических данных, полученных от организаций, в соответствии с Федеральным Законом от 29.11.2007 №282-ФЗ.

ЛЕНИНГРАДСКАЯ ОБЛАСТЬ

*Инвестиции в основной капитал организаций
(без субъектов малого предпринимательства)
по видам экономической деятельности в январе–сентябре 2019 года
(окончание)*

	Исполь- зовано, млн. руб.	В % к январю- сентябрю 2018	В % к итогу январь- сентябрь 2019	справочно: январь- сентябрь 2018
обеспечение электрической энергией, газом и паром; кондиционирование воздуха	35211	90,8	14,4	15,1
водоснабжение; водоотведение, организация сбора и утилизации отходов, деятельность по ликвидации загрязнений	515	54,4	0,2	0,4
строительство	1234	31,5	0,5	1,6
торговля оптовая и розничная; ремонт автотранспортных средств и мотоциклов	3545	107,5	1,4	1,3
транспортировка и хранение	110769	116,1	45,2	36,2
деятельность гостиниц и предприятий общественного питания	117	54,1	0,0	0,1
деятельность в области информации и связи	2037	1,6 р.	0,8	0,5
деятельность финансовая страховая	368	1,6 р.	0,1	0,1
деятельность по операциям с недвижимым имуществом	14475	55,5	5,9	10,3
деятельность профессиональная, научная и техническая	8900	59,4	3,6	5,9
деятельность административная и сопутствующие дополнительные услуги	885	52,4	0,4	0,7
государственное управление и обеспечение военной безопасности; социальное обеспечение	781	46,8	0,3	0,7
образование	2274	1,5 р.	0,9	0,6
деятельность в области здравоохранения и социальных услуг	1906	75,5	0,8	1,0
деятельность в области культуры, спорта, организации досуга и развлечений	1971	87,1	0,8	0,9
предоставление прочих видов услуг	35	2,5 р.	0,0	0,0

Структура инвестиций в основной капитал и непроизведенные нефинансовые активы (без субъектов малого предпринимательства) по источникам финансирования в январе–сентябре 2019 года

млн. рублей

	<i>Инвестиции в основной капитал</i>	<i>В % к итогу</i>	<i>Справочно: январь-сентябрь 2018 в % к итогу</i>	<i>Инвестиции в непроизведенные нефинансовые активы</i>
Всего	245108	100	100	432
в том числе по источникам финансирования:				
собственные средства	77362	31,6	34,2	410
привлеченные средства	167747	68,4	65,8	22
в том числе:				
кредиты банков	19865	8,1	11,1	–
заемные средства других организаций	6871	2,8	0,3	... ¹⁾
инвестиции из-за рубежа	289	0,1	... ¹⁾	–
бюджетные средства	30888	12,6	12,0	7
в том числе из:				
федерального бюджета	24429	10,0	8,7	... ¹⁾
бюджетов субъектов федерации	4954	2,0	2,4	... ¹⁾
из местных бюджетов	1505	0,6	0,9	–
средства внебюджетных фондов	167	0,1	0,0	–
средства организаций и населения, привлеченные для долевого строительства	14949	6,1	8,5	x
из них средства населения	14779	6,0	8,5	x
прочие	94717	38,6	33,6	13

¹⁾ Данные не публикуются в целях обеспечения конфиденциальности первичных статистических данных, полученных от организаций, в соответствии с Федеральным Законом от 29.11.2007 №282-ФЗ.

ЦЕНЫ

Индексы цен и тарифов в 2019 году

в % к предыдущему месяцу

	<i>Индекс потребительских цен</i>	<i>Индекс цен производителей промышленных товаров</i>	<i>Сводный индекс цен на продукцию (затраты, услуги) инвестиционного назначения</i>	<i>Индекс цен производителей сельскохозяйственной продукции</i>	<i>Индекс тарифов на грузовые перевозки</i>
Январь	100,9	100,3	101,0	100,7	103,7
Февраль	100,4	100,4	100,4	96,8	100,0
Март	100,3	100,9	100,4	99,2	100,0
Апрель	100,3	99,6	101,4	99,7	100,0
Май	100,4	100,7	100,5	98,2	100,0
Июнь	100,3	99,0	100,3	99,2	100,01
Июль	100,2	101,3	100,2	98,7	100,0
Август	99,7	100,02	101,1	101,0	100,0
Сентябрь	99,9	99,7	100,3	100,1	100,0
Октябрь	100,1	100,3	100,3	99,7	100,0
Ноябрь	100,4	100,3	100,3	100,6	100,0
Декабрь	100,3	99,7	100,1	101,0	100,0
Декабрь 2019 в % к декабрю 2018	102,9	102,0	106,6	94,9	103,7
Справочно: декабрь 2018 в % к декабрю 2017	104,0	112,0	108,3	121,1	103,8

**Темпы прироста (снижения) цен и тарифов в декабре
(в % к декабрю предыдущего года)**

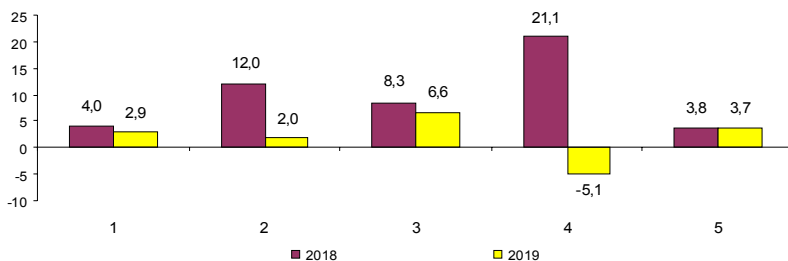

- 1 – индекс потребительских цен
- 2 – индекс цен производителей промышленных товаров
- 3 – сводный индекс цен на продукцию (затраты, услуги) инвестиционного назначения
- 4 – индекс цен производителей сельхозпродукции
- 5 – индекс тарифов на грузовые перевозки

Динамика цен в потребительском секторе в 2019 году

в % к предыдущему месяцу

	Индекс потреби- тельских цен	В том числе:		
		продовольст- венные товары	непродовольст- венные товары	платные услуги населению
Январь	100,9	100,8	100,4	101,4
Февраль	100,4	100,5	100,2	100,4
Март	100,3	100,5	100,1	100,2
Апрель	100,3	100,5	100,2	100,1
Май	100,4	100,6	100,2	100,3
Июнь	100,3	100,2	100,1	100,6
Июль	100,2	99,9	100,1	100,6
Август	99,7	98,9	100,2	100,1
Сентябрь	99,9	99,6	100,2	99,9
Октябрь	100,1	99,9	100,3	99,9
Ноябрь	100,4	100,5	100,3	100,4
Декабрь	100,3	100,6	100,1	100,1
Декабрь 2019 в % к декабрю 2018	102,9	102,4	102,3	104,1
Справочно: декабрь 2018 в % к декабрю 2017	104,0	104,7	103,5	103,4

Темпы роста цен (в % к декабрю предыдущего года)

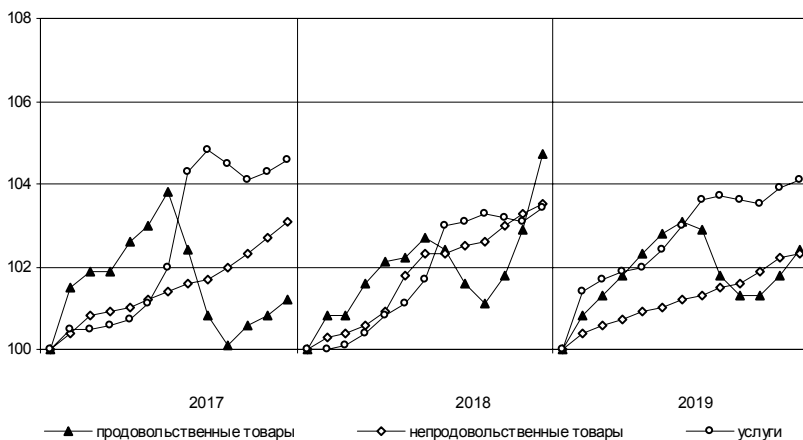

**Максимальное и минимальное изменение цен
на отдельные продовольственные товары в декабре 2019 года**

в % к декабрю предыдущего года

Наименование группы	Индекс цен в среднем по группе	Максимальное и минимальное изменение цен внутри группы	
		Товары	индекс цен
Мясо и птица	98,9	Баранина (кроме бескостного мяса)	122,5
		Свинина (кроме бескостного мяса)	95,5
Колбасные изделия и продукты из мяса и птицы	101,3	Колбаса сырокопченая	103,1
		Мясокопчености	99,8
Рыба	104,8	Рыба мороженая разделанная	110,5
		Икра лососевых рыб	96,8
Масло и жиры	107,1	Масло сливочное	110,3
		Масло подсолнечное	97,3
Молоко и молочная продукция	106,7	Сырки творожные, глазированные шоколадом	114,9
		Творог нежирный	102,7
Сыры	103,9	Сыры твердые	104,1
		Сыры плавленые	103,1
Кондитерские изделия	104,2	Кексы, рулеты	107,3
		Конфеты мягкие, глазированные шоколадом	102,2
Хлеб и хлебобулочные изделия	106,0	Хлеб ржаной и ржано-пшеничный	108,5
		Хлопья из злаков	102,0
Крупы и бобовые	106,2	Крупы овсяная и перловая	112,8
		Овсяные хлопья «Геркулес»	99,2
Фруктовоовощная продукция, включая картофель	96,8	Чеснок	129,9
		Капуста белокочанная	69,4
Алкогольные напитки	101,2	Шампанское отечественное	104,9
		Водка	99,7

В 2019 году из плодоовощной продукции лимоны подорожали на 9,4%, груши – на 6,2, бананы – на 4,4, при этом морковь стала дешевле на 17,2, огурцы – на 16, картофель – на 12,8%. Прирост цен отмечался на консервы мясные для детского питания – 13,7%, пшено – 11,4, творог жирный – 10,1, напитки газированные – 10,0, соки фруктовые – 9,9, при этом снизились цены на сахарный песок – 35,4, куры охлажденные – 4,1, свинину бескостную – 2,2%.

ЛЕНИНГРАДСКАЯ ОБЛАСТЬ

*Максимальное и минимальное изменение цен
на отдельные непродовольственные товары в декабре 2019 года*

в % к декабрю предыдущего года

Наименование группы	Индекс цен в среднем по группе	Максимальное и минимальное изменение цен внутри группы	
		товары	индекс цен
Ткани	101,4	Ткань платъевая из искусственного шелка	101,8
Одежда	100,7	Ткань костюмная шерстяная	99,6
		Брюки для детей	105,9
Трикотажные изделия	101,0	Блузка для девочек	97,5
		Трикотажный головной убор мужской	104,7
Чулочно-носочные изделия	101,0	Костюм спортивный для взрослых	99,1
		Носки, гольфы детские	102,4
Обувь	101,1	Колготки женские эластичные	100,8
		Полуботинки мужские из искусственной кожи	102,4
Моющие и чистящие средства	104,5	Туфли женские закрытые из искусственной кожи	99,8
		Мыло туалетное	107,6
Перфюмерно-косметические товары	104,5	Жидкие чистящие и моющие средства	103,3
		Паста зубная	106,8
Галантерея	101,5	Тушь для ресниц	101,0
		Перчатки из натуральной кожи	104,2
Табачные изделия	107,7	Ранец, рюкзак	100,4
		Сигареты с фильтром отечественные	108,1
Мебель	101,6	Сигареты с фильтром зарубежных марок	107,0
		Табурет	103,5
Посуда	103,1	Набор мягкой мебели	100,4
		Сковорода	104,8
Электротовары	99,1	Комплект столовых приборов	101,5
		Пылесос	104,0
Бумажно-беловые и канцелярские товары	102,9	Миксер, блендер	94,2
		Бумага туалетная	106,3
Печатные издания	103,9	Набор фломастеров	98,3
		Еженедельная газета	108,4
Телерадиотовары	94,3	Книга	100,8
		Телевизор	94,8
Персональные компьютеры и средства связи	94,9	Флеш-накопитель USB	84,8
		Телефонный аппарат стационарный	103,9
Строительные материалы	101,7	Смартфон	91,5
		Стекло оконное	109,2
Медикаменты	108,3	Цемент	97,2
		Валидол	154,0
		Лоперамид	87,7

Изменение цен на рынке автомобильного топлива в декабре 2019 года

	Средние цены, в рублях за 1 литр	В % к	
		ноябрю 2019	декабрю 2018
Бензин	44,47	100,03	101,7
марки АИ-92	42,57	100,0	101,6
марки АИ-95	45,83	100,04	101,7
марки АИ-98	53,76	100,2	102,5
Дизельное топливо	48,53	100,9	102,0

**Изменение цен на автомобильное топливо
(в % к декабрю предыдущего года)**

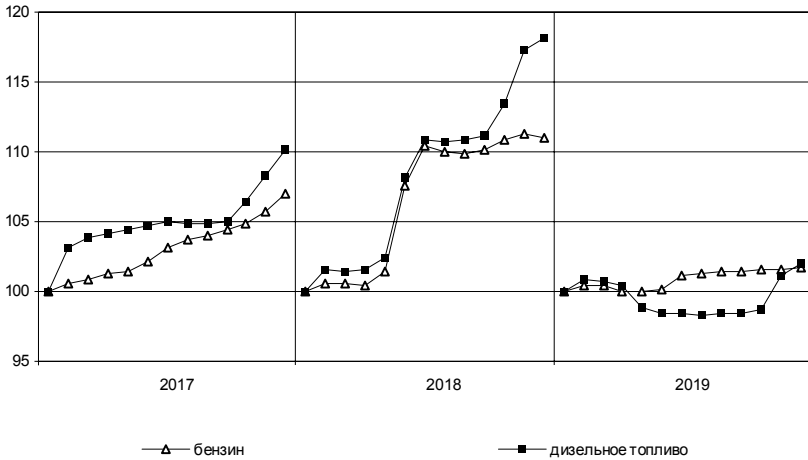

**Максимальное и минимальное изменение цен и тарифов
на отдельные виды платных услуг в декабре 2019 года**

в % декабрь к декабрю предыдущего года

Наименование группы	Индекс цен и тарифов в среднем по группе	Максимальное и минимальное изменение цен внутри группы	
		товары	индекс цен
Медицинские услуги	104,6	Изготовление съемного зубного протеза	110,8
		Лечебный массаж	97,7
Бытовые услуги	103,8	Услуги по воспитанию детей	113,8
		Установка пластиковых окон	101,0

В 2019 году полет в самолете подорожал в среднем на 31,0%, занятия на курсах профессионального обучения – на 16,4, почтовая связь – на 8,8, ветеринарные услуги – на 8,7, проезд в поездах дальнего следования – на 6,8, при этом снизилась абонентская плата за пакет услуг сотовой связи – 5,7%.

Цены и тарифы на жилищно-коммунальные услуги в декабре 2019 года

	В рублях	В % к	
		ноябрю 2019	декабрю 2018
Содержание и ремонт жилья в государственном и муниципальном жилищных фондах, м ²	29,08	100,0	103,9
Наем жилых помещений в государственном и муниципальном жилищных фондах, м ²	6,79	100,0	102,6
Оплата эксплуатационных расходов в приватизированных квартирах, м ²	28,56	100,0	104,6
Оплата эксплуатационных расходов в домах ЖСК, м ²	24,71	100,0	103,3
Взносы на капитальный ремонт, м ²	7,20	100,0	129,7
Водоснабжение холодное по счетчикам, м ³	27,26	100,0	103,7
Водоотведение по счетчикам, м ³	29,65	100,0	103,7
Отопление, Гкал	2062,83	100,0	102,6
Водоснабжение горячее по счетчикам, м ³	132,57	100,0	103,5
Электричество (в квартирах без электроплит), 100 кВт-ч	427,00	100,0	104,9
Газ сетевой, м ³	6,60	100,0	103,0

Цены на рынке жилья¹⁾

В IV квартале 2019 года средняя цена 1 м² общей площади квартир на первичном рынке жилья составила 59035 рублей, на вторичном – 51967 рублей.

**Индексы цен на первичном и вторичном рынках жилья
(на конец периода, в % к IV кварталу предыдущего года)**

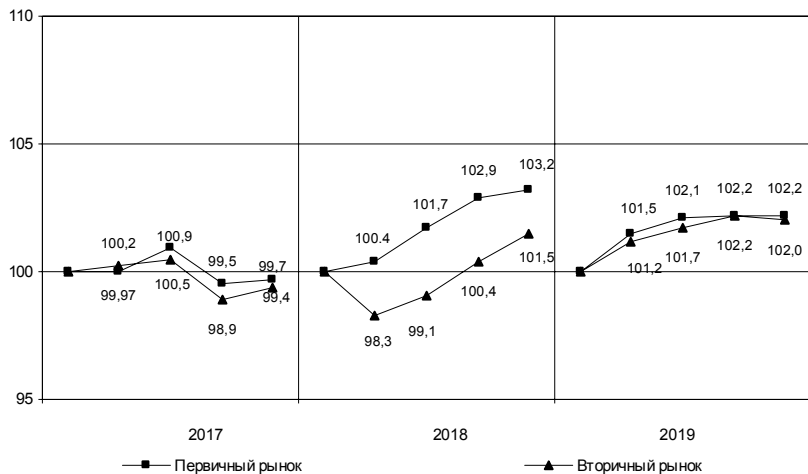

Средние цены и индексы цен на рынке жилья в IV квартале 2019 года

на конец периода

	Первичный рынок			Вторичный рынок		
	рублей за 1 м ² общей площади	в % к		рублей за 1 м ² общей площади	в % к	
		III квар-талу 2019	IV квар-талу 2018		III квар-талу 2019	IV квар-талу 2018
Квартиры	59035	100,03	102,2	51967	99,8	102,0
элитные	–	–	–	–	–	–
улучшенного качества	56972	100,1	100,9	55603	99,6	100,8
среднего качества (типовые)	61570	100,0	103,7	49569	100,2	104,4
низкого качества	–	–	–	40455	100,1	102,3

¹⁾ Информация о средних ценах формируется на основании сведений, полученных от организаций, осуществляющих операции с недвижимостью, о фактической стоимости проданных квартир и их общей площади.

Цены производителей

Индексы цен производителей промышленных товаров

Индекс цен производителей промышленных товаров в декабре 2019 года по сравнению с ноябрем 2019 года составил 99,7%, с декабрем 2018 года – 102,0%.

Индексы цен производителей промышленных товаров по отдельным видам экономической деятельности

	Декабрь 2019 в % к		Справочно: декабрь 2018 в % к декабрю 2017
	ноябрю 2019	декабрю 2018	
Лесозаготовки	99,2	96,5	122,3
Добыча полезных ископаемых	99,7	99,2	103,4
Обрабатывающие производства	100,3	102,4	112,8
из них производство:			
пищевых продуктов	100,03	94,7	104,7
напитков	100,6	104,4	82,7
обработка древесины и производство изделий из дерева и пробки, кроме мебели, изделий из соломки и материалов для плетения	100,4	99,9	119,8
бумаги и бумажных изделий	99,4	97,5	117,1
химических веществ и химических продуктов	99,9	103,9	116,6
резиновых и пластмассовых изделий	99,2	101,4	111,6
прочей неметаллической минеральной продукции	98,8	100,4	106,4
готовых металлических изделий, кроме машин и оборудования	100,0	100,0	101,6
электрического оборудования	100,4	97,5	113,1
машин и оборудования, не включенных в другие группировки	100,1	107,2	128,0
автотранспортных средств, прицепов и полуприцепов	100,0	100,4	101,5
мебели	100,02	94,0	118,6
Обеспечение электрической энергией, газом и паром; кондиционирование воздуха	95,9	100,1	106,8
в том числе:			
производство, передача и распределение электроэнергии	94,7	99,2	107,4
производство, передача и распределение пара и горячей воды; кондиционирование воздуха	100,0	103,3	104,3

**Изменение средних цен производителей на электроэнергию
(в % к декабрю предыдущего года)**

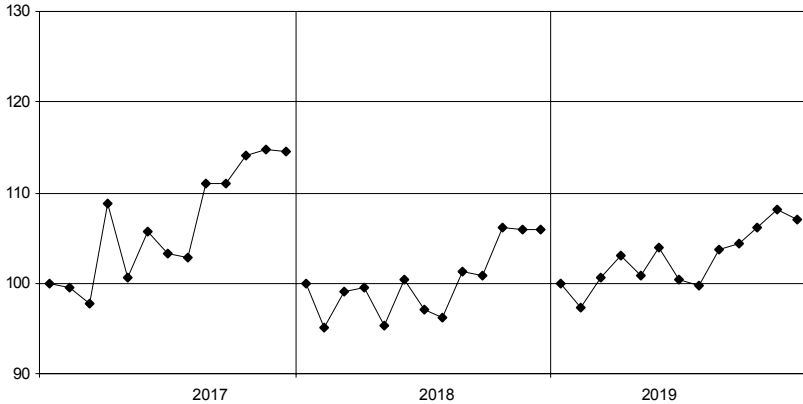

Средние цены производителей на электроэнергию в 2019 году

	<i>В рублях за тыс. кВт-ч</i>
январь	3783,19
февраль	4011,70
март	4112,76
апрель	4059,89
май	4192,02
июнь	4021,21
июль	4036,90
август	4044,51
сентябрь	4074,33
октябрь	4134,57
ноябрь	4286,38
декабрь	4192,08

Индексы цен на продукцию инвестиционного назначения

Сводный индекс цен строительной продукции в декабре 2019 года по сравнению с декабрем 2018 года составил 106,6%.

Индексы цен строительной продукции

в % к предыдущему месяцу

	<i>Сводный индекс цен на продукцию (затраты, услуги) инвестиционного назначения</i>	<i>В том числе индексы цен:</i>		
		<i>производителей на строительную продукцию</i>	<i>на приобретение машин и оборудования инвестиционного назначения</i>	<i>на прочую продукцию (затраты, услуги) инвестиционного назначения</i>
Январь	101,0	100,8	101,3	100,9
Февраль	100,4	100,6	100,0	97,4
Март	100,4	100,5	100,3	99,7
Апрель	101,4	102,0	100,5	100,5
Май	100,5	100,4	101,0	98,8
Июнь	100,3	100,2	100,5	98,8
Июль	100,2	100,4	100,0	99,2
Август	101,1	100,2	102,8	100,7
Сентябрь	100,3	100,4	100,3	100,2
Октябрь	100,3	100,3	100,2	99,8
Ноябрь	100,3	100,3	100,3	100,4
Декабрь	100,1	100,2	100,0	100,3
Декабрь 2019 в % к декабрю 2018	106,6	106,4	107,2	96,6
Справочно: декабрь 2018 в % к декабрю 2017	108,3	107,9	108,9	109,1

Индексы цен приобретения по отдельным группам строительных материалов

	<i>Декабрь 2019 в % к декабрю 2018</i>	<i>Справочно: декабрь 2018 в % к декабрю 2017</i>
Цементы общестроительные	98,8	110,5
Сталь арматурная	128,5	117,1
Кабели и арматура кабельная	78,3	2,6 р.
Бетон товарный	126,6	132,8
Растворы строительные	х	82,6
Щебень	91,3	1,8 р.
Пески природные прочие	62,8	110,2

Индексы тарифов на грузовые перевозки

в % к предыдущему месяцу

	Индекс тарифов на грузовые перевозки	В том числе по видам транспорта:	
		автомобильный	трубопроводный
Январь	103,7	100,0	103,9
Февраль	100,0	100,0	100,0
Март	100,0	100,0	100,0
Апрель	100,0	100,0	100,0
Май	100,0	100,0	100,0
Июнь	100,01	100,2	100,0
Июль	100,0	100,02	100,0
Август	100,0	100,0	100,0
Сентябрь	100,0	100,0	100,0
Октябрь	100,0	100,0	100,0
Ноябрь	100,0	100,0	100,0
Декабрь	100,0	100,0	100,0
Декабрь 2019 в % к декабрю 2018	103,7	100,2	103,9
Справочно: декабрь 2018 в % к декабрю 2017	103,8	100,4	104,0

Изменение тарифов на грузовые перевозки автомобильным транспортом и цен на бензин (в % к декабрю предыдущего года)

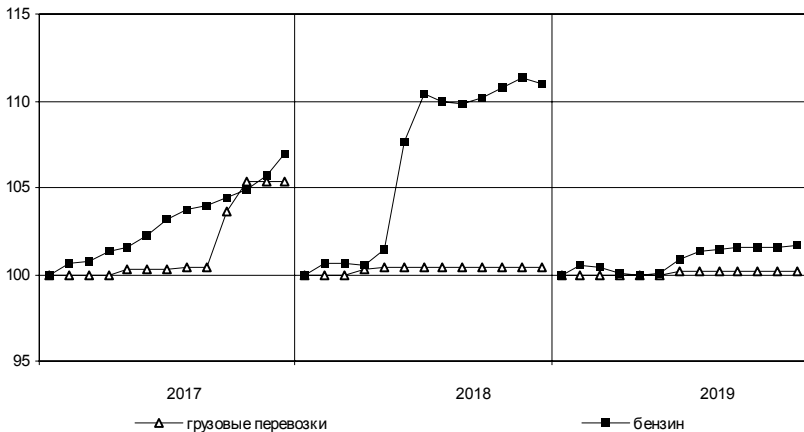

Индексы тарифов на услуги связи для юридических лиц

В IV квартале 2019 года по сравнению с III кварталом 2019 года индекс тарифов на услуги связи для юридических лиц составил 100,03%, с IV кварталом 2018 года – 102,6%.

**Изменение тарифов на услуги связи
в IV квартале 2019 года (в % к IV кварталу 2018 года)**

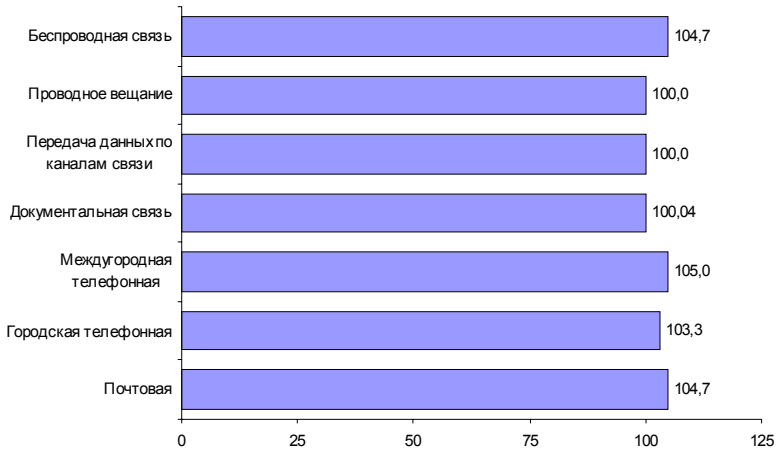

Темпы прироста (снижения) цен производителей сельскохозяйственной продукции (в % к предыдущему месяцу)

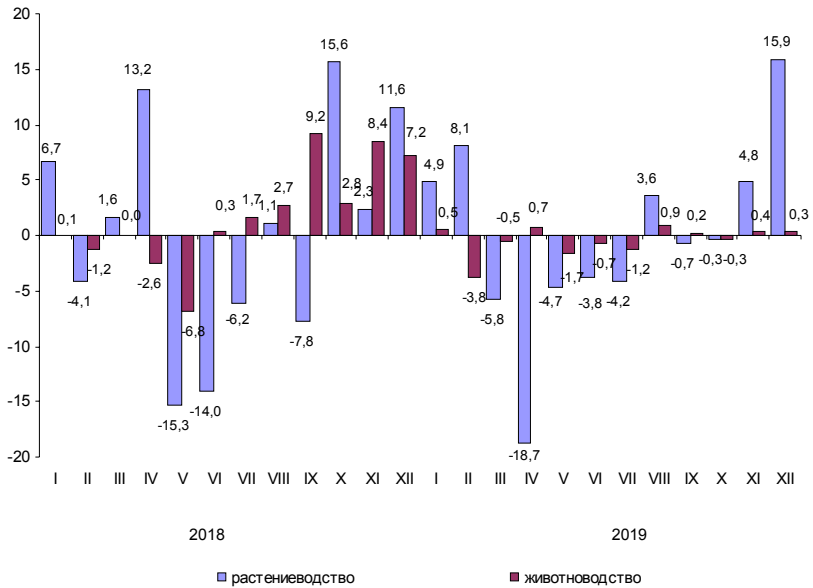

РЫНОК ТРУДА

Занятость и безработица

Численность работников организаций

В ноябре 2019 года в организациях (без субъектов малого предпринимательства) работало 387 тыс. человек, в том числе штатных работников – 96,5%, на условиях совместительства – 1,7% и по договорам гражданско-правового характера – 1,8% от общего числа работающих.

*Динамика численности работников организаций
(без субъектов малого предпринимательства)*

	Ноябрь 2019, тыс. человек	В % к		Январь- ноябрь 2019 в % к январю- ноябрю 2018	Справочно:		
		ноябрю 2018	октяб- рю 2019		ноябрь 2018 в % к ноябрю 2017	октяб- рю 2018	январь- ноябрь 2018 в % к январю- ноябрю 2017
Средняя численность работников организаций	387,4	101,4	100,2	104,0	104,9	100,7	105,8
в том числе:							
работников списочного состава (без внешних совместителей)	373,8	101,4	100,2	104,1	105,1	100,8	105,8
внешних совместителей ¹⁾	6,8	97,0	101,8	95,9	101,9	97,6	107,5
работников, выполнявших работы по договорам гражданско-правового характера ¹⁾	6,9	106,9	100,5	104,9	94,4	94,6	99,6

¹⁾ В эквиваленте полной занятости.

*Средняя численность работников организаций
(без субъектов малого предпринимательства)
по видам экономической деятельности¹⁾ в ноябре 2019 года*

	Всего работников			В том числе:		
	тыс. чело- век	в % к		работников списочного состава (без внешних сов- местителей)	внешних совмес- тителей	работников, выполнявших ра- боты по договорам гражданско-право- вого характера
		ноябрю 2018	итогу			
Всего	387,4	101,4	100	373,8	6,8	6,9
в том числе по видам экономиче- ской деятельности:						
сельское, лесное хозяйство, охота, рыболовство и рыболовство	16,7	99,7	4,3	16,2	0,2	0,3
добыча полезных ископаемых	4,1	104,7	1,1	3,9	0,0	0,2
обрабатывающие производства	89,6	97,5	23,1	88,2	0,5	0,9
обеспечение элек- трической энергией, газом и паром; кон- диционирование воздуха	21,5	100,4	5,6	21,2	0,1	0,2
водоснабжение; водоотведение, организация сбора и утилизации отходов, деятель- ность по ликвидации загрязнений	6,5	110,5	1,7	6,2	0,1	0,2
строительство	28,1	103,7	7,3	27,6	0,2	0,3
торговля оптовая и розничная; ремонт автотранс- портных средств и мотоциклов	31,0	97,8	8,0	30,6	0,2	0,1
транспортировка и хранение	32,1	106,9	8,3	31,6	0,2	0,3
деятельность гостиниц и предприятий обще- ственного питания	4,6	101,4	1,2	4,4	0,1	0,0
деятельность в области информации и связи	2,3	83,8	0,6	2,2	0,0	0,1
деятельность финансовая и страховая	3,8	107,0	1,0	2,9	0,0	0,9

¹⁾ По «чистым» видам экономической деятельности.

*Средняя численность работников организаций
(без субъектов малого предпринимательства)
по видам экономической деятельности¹⁾ в ноябре 2019 года (окончание)*

	Всего работников			В том числе:		
	тыс. чело- век	в % к		работников списочного состава (без внешних сов- местителей)	внешних совмес- тителей	работников, выполнявших ра- боты по договорам гражданско-право- вого характера
		ноябрю 2018	итогу			
деятельность по операциям с недвижимым имуществом	5,8	85,1	1,5	5,2	0,2	0,5
деятельность профессиональная, научная и техническая	11,0	104,7	2,8	10,6	0,2	0,2
деятельность административная и сопутствующие дополнительные услуги	6,8	126,2	1,7	6,5	0,1	0,2
государственное управление и обеспечение военной безопасности; социальное обеспечение	28,8	101,5	7,4	27,6	0,2	1,1
образование	48,1	102,2	12,4	45,0	2,6	0,5
деятельность в области здравоохранения и социальных услуг	36,9	104,7	9,5	35,6	1,0	0,3
деятельность в области культуры, спорта, организации досуга и развлечений	8,4	103,3	2,2	7,2	0,7	0,5
предоставление прочих видов услуг	1,3	113,2	0,3	1,1	0,1	0,1

¹⁾ По «чистым» видам экономической деятельности.

Безработица

В январе–декабре 2019 года по итогам обследования рабочей силы 37,6 тыс. человек в возрасте 15 лет и старше или 3,9% численности рабочей силы, классифицировались как безработные (в соответствии с методологией Международной Организации Труда).

К концу декабря 2019 года в государственных учреждениях службы занятости населения состояло на учете 4,7 тыс. не занятых трудовой деятельностью граждан, из них 3,7 тыс. человек имели статус безработного.

Динамика числа незанятых граждан, состоящих на учете в государственных учреждениях службы занятости населения

	Число незанятых граждан, тыс. человек	на конец месяца		
		из них имеют статус безработного		соответствующему месяцу предыдущего года
		тыс. человек	в % к предыдущему месяцу	
2018				
январь	5,2	3,5	99,9	80,9
февраль	5,4	3,7	108,1	82,6
март	5,0	3,6	96,2	81,4
апрель	4,6	3,3	92,7	80,3
май	4,3	3,1	93,6	82,3
июнь	4,2	3,0	96,1	81,0
июль	4,4	3,0	101,2	81,5
август	4,7	3,1	102,0	86,7
сентябрь	4,7	3,1	98,7	86,0
октябрь	4,7	2,9	96,5	87,9
ноябрь	4,8	3,1	104,2	91,5
декабрь	4,4	3,1	99,4	88,3
2019				
январь	5,1	3,3	108,7	96,0
февраль	5,5	3,7	110,4	98,1
март	5,4	3,8	104,6	106,7
апрель	5,2	3,8	100,4	115,6
май	4,9	3,6	93,8	115,7
июнь	4,8	3,5	97,7	117,6
июль	5,0	3,5	99,9	116,1
август	5,0	3,7	103,7	118,1
сентябрь	4,9	3,6	97,3	116,4
октябрь	4,9	3,5	98,0	118,3
ноябрь	4,9	3,6	104,0	118,0
декабрь	4,7	3,7	103,3	122,7

В декабре 2019 года статус безработного получили 0,8 тыс. человек (на 0,3 тыс человек или на 44,5% больше, чем в декабре 2018 года). Размеры трудоустройства безработных в декабре 2019 года были на 0,1 тыс. человек или на 28,9% больше, чем в аналогичном периоде 2018 года, и составили 0,3 тыс. человек.

Движение численности безработных, зарегистрированных в государственных учреждениях службы занятости населения

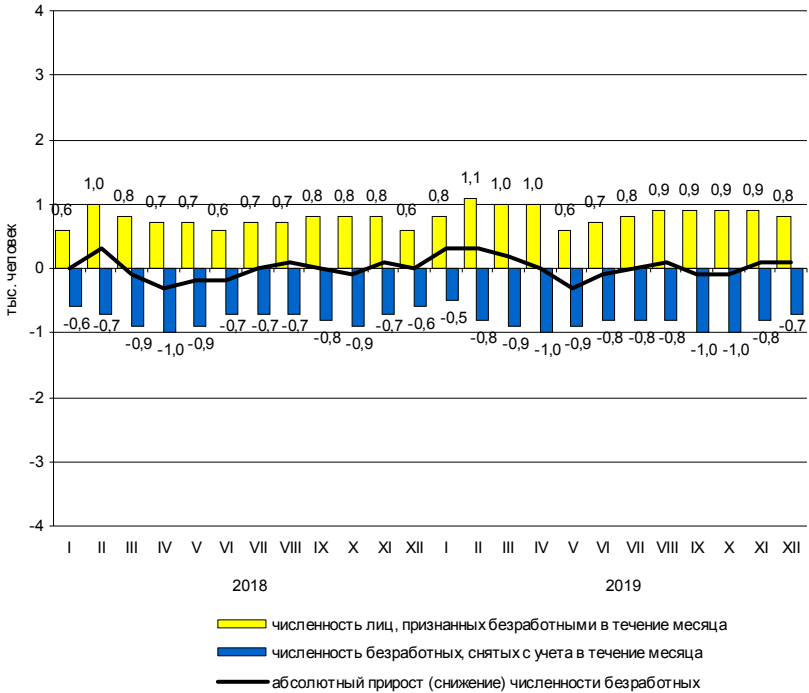

На конец декабря 2019 года уровень зарегистрированной безработицы составил 0,4% к численности рабочей силы, на конец декабря 2018 года – 0,3%.

Потребность организаций в работниках

К концу декабря 2019 года нагрузка незанятого населения, состоящего на учете в государственных учреждениях службы занятости населения, на одну заявленную вакансию составила 0,2 человека, как и в конце декабря 2018 года.

Динамика потребности организаций в работниках

	<i>Потребность организаций в работниках, заявленная в государственных учреждениях службы занятости населения, тыс. человек</i>	<i>Нагрузка незанятого населения на одну заявленную вакансию</i>		
		<i>человек</i>	<i>в % к</i>	
			<i>предыдущему месяцу</i>	<i>соответствующему месяцу предыдущего года</i>
<i>на конец месяца</i>				
2018				
январь	19,7	0,3	1,5 р.	75,0
февраль	19,4	0,3	100,0	75,0
март	19,4	0,3	100,0	100,0
апрель	20,2	0,2	66,7	66,7
май	23,0	0,2	100,0	100,0
июнь	22,9	0,2	100,0	100,0
июль	23,2	0,2	100,0	100,0
август	22,9	0,2	100,0	100,0
сентябрь	22,1	0,2	100,0	100,0
октябрь	20,0	0,2	100,0	100,0
ноябрь	20,0	0,2	100,0	100,0
декабрь	19,3	0,2	100,0	100,0
2019				
январь	18,8	0,3	1,5 р.	100,0
февраль	18,9	0,3	100,0	100,0
март	20,3	0,3	100,0	100,0
апрель	20,6	0,3	100,0	1,5 р.
май	22,5	0,2	66,7	100,0
июнь	22,8	0,2	100,0	100,0
июль	23,3	0,2	100,0	100,0
август	22,6	0,2	100,0	100,0
сентябрь	23,8	0,2	100,0	100,0
октябрь	22,7	0,2	100,0	100,0
ноябрь	22,3	0,2	100,0	100,0
декабрь	19,5	0,2	100,0	100,0

Зарботная плата

Средняя номинальная зарботная плата, начисленная за ноябрь 2019 года, составила 44719 рублей. Реальная начисленная зарботная плата, рассчитанная с учетом индекса потребительских цен, в ноябре 2019 года составила 98,2% к уровню октября 2019 года и 100,4% – к уровню ноября 2018 года.

Динамика номинальной и реальной средней зарботной платы

	<i>Номинальная начисленная зарботная плата в % к</i>		<i>Реальная начисленная зарботная плата в % к</i>	
	<i>предыду- щему месяцу</i>	<i>соответст- вующему месяцу предыдущего года</i>	<i>предыду- щему месяцу</i>	<i>соответст- вующему месяцу предыдущего года</i>
2018				
январь	84,8	110,2	84,4	107,8
февраль	103,0	112,2	102,9	110,0
март	103,2	110,2	102,7	107,6
апрель	100,0	109,4	99,6	106,7
май	102,1	110,0	101,7	107,3
июнь	100,9	108,4	100,4	105,9
июль	99,6	110,2	99,4	107,4
август	99,4	110,8	99,7	107,8
сентябрь	96,6	107,8	96,7	104,6
октябрь	103,0	109,8	102,7	106,4
ноябрь	99,7	108,2	99,2	104,6
декабрь	116,7	106,0	115,6	101,9
2019				
январь	84,2	106,2	83,5	101,7
февраль	101,7	105,0	101,3	100,3
март	105,4	107,1	105,1	102,5
апрель	102,4	108,3	102,1	103,7
май	101,2	107,2	100,8	102,7
июнь	98,8	104,9	98,5	100,7
июль	100,4	105,8	100,2	101,7
август	98,7	105,7	99,0	101,7
сентябрь	96,5	105,4	96,6	101,5
октябрь	103,2	105,6	103,1	102,0
ноябрь	98,6	103,9	98,2	100,4

**Прирост (снижение) средней номинальной
и реальной начисленной заработной платы
(в % к соответствующему месяцу предыдущего года)**

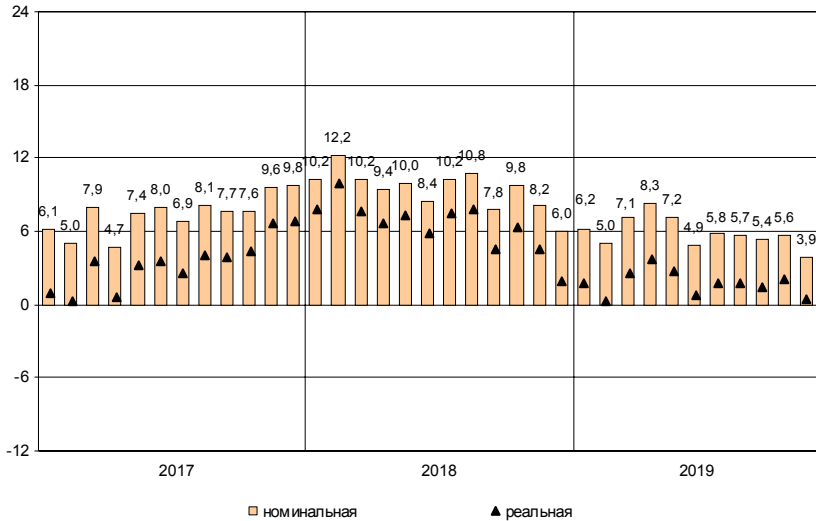

**Средняя начисленная заработная плата
по видам экономической деятельности¹⁾**

в расчете на одного работника

	Ноябрь 2019, рублей	В % к		
		октябрю 2019	ноябрю 2018	среднему уровню
Всего	44719	98,6	103,9	100
в том числе				
по видам экономической деятельности:				
сельское, лесное хозяйство, охота, рыболовство и рыбоводство	36277	93,3	106,1	81,1
добыча полезных ископаемых	48917	101,2	108,8	109,4
обрабатывающие производства	51415	96,4	102,8	115,0
обеспечение электрической энергией, газом и паром; кондиционирование воздуха	55991	100,1	106,0	125,2
водоснабжение; водоотведение, организация сбора и утилизации отходов, деятельность по ликвидации загрязнений	33620	99,9	96,3	75,2
строительство	48786	98,4	93,8	109,1
торговля оптовая и розничная; ремонт автотранспортных средств и мотоциклов	35628	98,4	109,1	79,7
транспортировка и хранение	45694	98,2	107,0	102,2
из них:				
деятельность сухопутного и трубопроводного транспорта	37196	96,0	113,4	83,2
деятельность водного транспорта	90310	50,0	91,6	2,0 п.
складское хозяйство и вспомогательная транспортная деятельность	53708	103,3	104,9	120,1
деятельность почтовой связи и курьерская деятельность	24030	118,7	108,1	53,7
деятельность гостиниц и предприятий общественного питания	24614	99,8	117,2	55,0
деятельность в области информации и связи	44630	109,5	119,8	99,8
деятельность финансовая и страховая	57343	92,0	109,5	128,2
деятельность по операциям с недвижимым имуществом	32746	105,9	107,4	73,2
деятельность профессиональная, научная и техническая	65441	92,5	112,8	1,5 п.
деятельность административная и сопутствующие дополнительные услуги	24894	101,2	98,0	55,7
государственное управление и обеспечение военной безопасности; социальное обеспечение	46487	101,6	109,2	104,0
образование	40657	103,4	105,8	90,9
деятельность в области здравоохранения и социальных услуг	44576	100,6	105,3	99,7
деятельность в области культуры, спорта, организации досуга и развлечений	41517	100,5	100,4	92,8
предоставление прочих видов услуг	29414	100,3	113,6	65,8

¹⁾ По «чистым» видам экономической деятельности.

Отношение средней начисленной заработной платы по отдельным видам экономической деятельности¹⁾ к среднему уровню по Ленинградской области в ноябре 2019 года (в %)

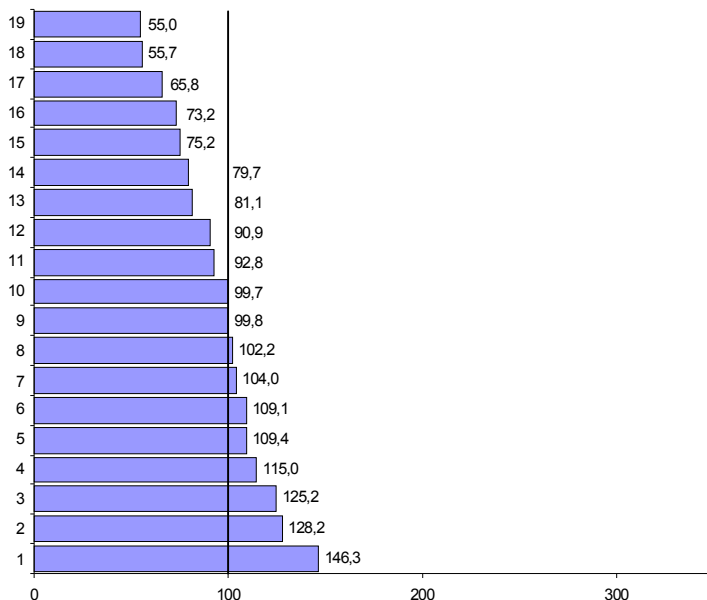

- | | |
|---|---|
| 1 – деятельность профессиональная, научная и техническая | 12 – образование |
| 2 – деятельность финансовая и страховая | 13 – сельское, лесное хозяйство, охота, рыболовство и рыбоводство |
| 3 – обеспечение электрической энергией, газом и паром; кондиционирование воздуха | 14 – торговля оптовая и розничная; ремонт автотранспортных средств и мотоциклов |
| 4 – обрабатывающие производства | 15 – водоснабжение; водоотведение, организация сбора и утилизации отходов, деятельность по ликвидации загрязнений |
| 5 – добыча полезных ископаемых | 16 – деятельность по операциям с недвижимым имуществом |
| 6 – строительство | 17 – предоставление прочих видов услуг |
| 7 – государственное управление и обеспечение военной безопасности; социальное обеспечение | 18 – деятельность административная и сопутствующие дополнительные услуги |
| 8 – транспортировка и хранение | 19 – деятельность гостиниц и предприятий общественного питания |
| 9 – деятельность в области информации и связи | |
| 10 – деятельность в области здравоохранения и социальных услуг | |
| 11 – деятельность в области культуры, спорта, организации досуга и развлечений | |

¹⁾ По «чистым» видам экономической деятельности.

Задолженность организаций по заработной плате

По данным организаций наблюдаемых видов экономической деятельности¹⁾ (без субъектов малого предпринимательства), сообщивших сведения о просроченной задолженности по заработной плате по состоянию на 1 января 2020 года, суммарная задолженность составила 23,9 млн. рублей. Объем задолженности составил к уровню 1 декабря 2019 года 92,5%, к 1 января 2019 года – 38,9%.

Из общей суммы просроченной задолженности 13,5 млн. рублей приходилось на задолженность, образовавшуюся в 2017 году и ранее.

Просроченная задолженность по заработной плате по видам экономической деятельности на 1 января 2020 года

	Млн. руб.	В % к	
		1 декабря 2019	итогу
Всего	23,9	92,5	100
в том числе по видам экономической деятельности:			
сельское хозяйство, охота и предоставление услуг в этих областях; лесозаготовки	12,8	74,6	53,4
обрабатывающие производства	11,1	127,2	46,6

¹⁾ Наблюдение осуществляется по кругу организаций 21 вида экономической деятельности, в том числе: растениеводство и животноводство; лесозаготовки; рыболовство и рыбоводство; промышленные виды деятельности; строительство; транспорт; управление недвижимым имуществом; наука; образование; здравоохранение; деятельность в области кино, телевизионного и радиовещания; искусство, культура, деятельность в области отдыха и развлечений.

Динамика просроченной задолженности по заработной плате (на 1 число месяца)

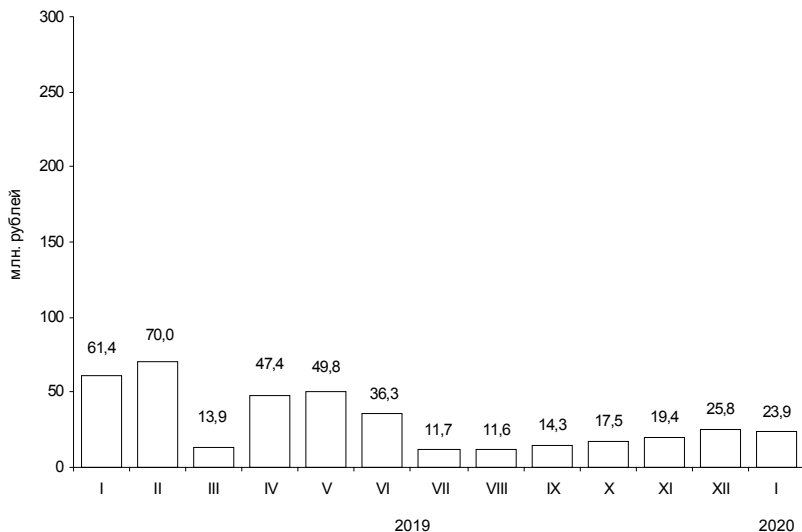

Численность работников, перед которыми организации имеют просроченную задолженность по заработной плате, по видам экономической деятельности на 1 января 2020 года

	Человек	В % к 1 декабря 2019
Всего	377	67,8
в том числе по видам экономической деятельности:		
сельское хозяйство, охота и предоставление услуг в этих областях; лесозаготовки	252	58,3
обрабатывающие производства	125	100,8

ФИНАНСЫ

Показатели финансово-кредитной системы

Исполнение консолидированного бюджета в 2019 году¹⁾

	млрд. рублей		
	<i>Доходы</i>	<i>Расходы</i>	<i>Профицит (+), дефицит (-)</i>
Январь-октябрь	145	129	16
Январь-ноябрь	159	145	14

*Исполнение бюджета
по статьям доходов и расходов на 1 декабря 2019 года*

	<i>Млрд. рублей</i>	<i>В % к итогу</i>
Доходы	159	100
из них:		
налог на доходы физических лиц	41	25,7
налог на прибыль организаций	55	34,5
акцизы	9	5,8
доходы от использования имущества, находящегося в государственной и муниципальной собственности	6	3,6
безвозмездные поступления	9	5,6
Расходы	145	100
из них на:		
общегосударственные вопросы	13	8,7
национальную безопасность и правоохранительную деятельность	2	1,4
национальную экономику	23	15,5
жилищно-коммунальное хозяйство	14	9,8
социально-культурные мероприятия	93	64,4
в том числе:		
образование	41	28,1
культура, кинематография	6	3,9
здравоохранение	17	11,8
социальная политика	26	17,9
физическая культура и спорт	3	2,2
средства массовой информации	0,5	0,3

¹⁾ По данным Комитета финансов Ленинградской области.

НАЛОГОВАЯ СТАТИСТИКА¹⁾

По оперативным данным УФНС РФ по Ленинградской области в январе–ноябре 2019 года в бюджетную систему поступило налогов, сборов и иных обязательных платежей на сумму 310,6 млрд. рублей, что в номинальном выражении на 3,8% больше, чем в январе–ноябре 2018 года.

Поступление налогов, сборов и иных обязательных платежей в бюджетную систему в январе–ноябре 2019 года

	Млрд. рублей	В % к январю-ноябрю 2018	Из общего объема поступлений – в консолидированный бюджет Ленинградской области		
			млрд. рублей	в % к общему объему	в % к январю-ноябрю 2018
Всего	310,6	103,8	141,7	45,6	99,0
налог на прибыль организаций	67,1	92,2	54,8	81,7	92,8
налог на доходы физических лиц	40,8	107,7	40,8	100,0	107,7
налог на добавленную стоимость на товары (работы, услуги), реализуемые на территории РФ	24,0	88,6	x	x	x
акцизы по подакцизным товарам (продукции), производимым на территории РФ	143,7	111,6	13,3	9,2	82,8
налоги на имущество	27,2	106,6	27,2	100,0	106,6
налоги, сборы и регулярные платежи за пользование природными ресурсами	0,5	98,8	0,4	87,2	97,9
прочие	7,3	108,3	5,2	71,1	123,8

Структура налогов, сборов и иных обязательных платежей, поступивших в бюджетную систему в январе–ноябре

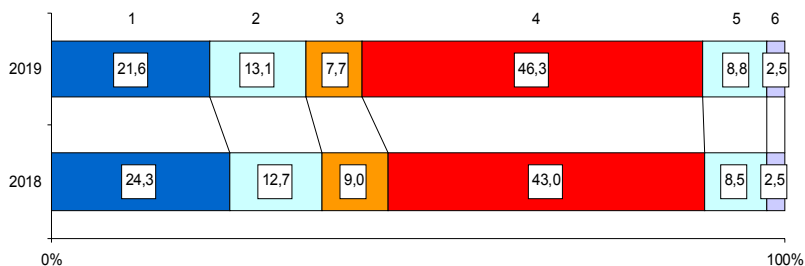

- 1 – налог на прибыль организаций
- 2 – налог на доходы физических лиц
- 3 – налог на добавленную стоимость
- 4 – акцизы
- 5 – налоги на имущество
- 6 – прочие

¹⁾ Данные о налоговых поступлениях за январь–декабрь 2019 года будут размещены в докладе «Социально-экономическое положение Санкт-Петербурга и Ленинградской области в январе 2020 года».

**Динамика поступления налоговых платежей
в бюджетную систему по отдельным видам налогов
в 2019 году (млрд. рублей)**

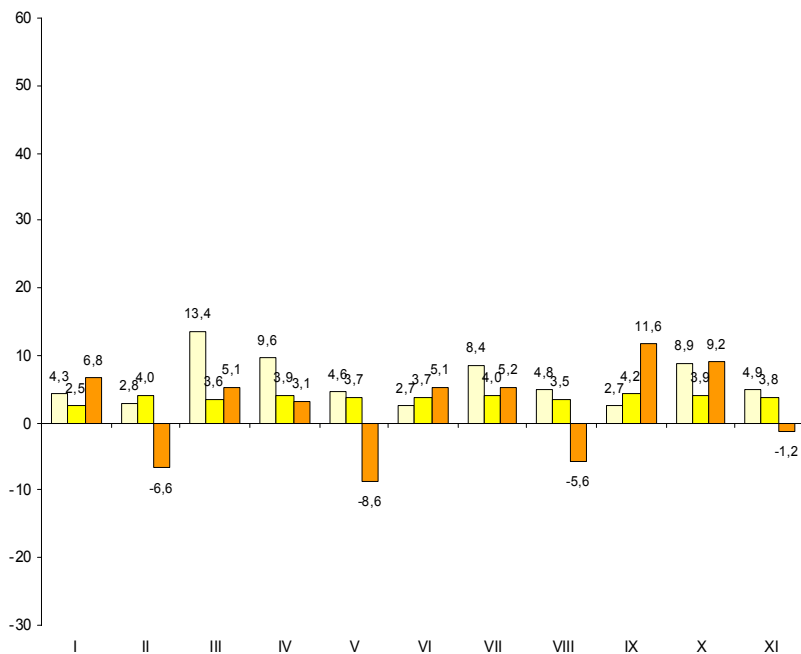

- налог на прибыль организаций
- налог на доходы физических лиц
- налог на добавленную стоимость

ФИНАНСЫ ОРГАНИЗАЦИЙ¹⁾

Финансовые результаты деятельности организаций

В январе–ноябре 2019 года сальдированный финансовый результат (прибыль минус убыток) организаций составил 179,3 млрд. рублей, что на 5,2% больше, чем за соответствующий период 2018 года.

Финансовый результат

по видам экономической деятельности в январе–ноябре 2019 года

	Сальдированный финансовый результат		В том числе прибыль прибыльных организаций	
	млн. рублей ²⁾	в % к январю-ноябрю 2018	млн. рублей	в % к январю-ноябрю 2018
Всего	179276	105,2	208923	104,4
в том числе по видам экономической деятельности:				
сельское, лесное хозяйство, охота, рыболовство и рыбоводство	6594	105,6	7910	110,3
добыча полезных ископаемых	951	49,4	1025	53,2
обрабатывающие производства	80629	105,8	103861	106,9
обеспечение электрической энергией, газом и паром; кондиционирование воздуха	2927	54,7	3529	61,2
водоснабжение; водоотведение, организация сбора и утилизации отходов, деятельность по ликвидации загрязнений	-501	x	422	110,1
строительство	6186	1,7 p.	7526	125,7
торговля оптовая и розничная; ремонт автотранспортных средств и мотоциклов	21523	78,0	22054	78,8
транспортировка и хранение	58455	118,0	58559	116,4
деятельность гостиниц и предприятий общественного питания	20	31,1	28	45,1
деятельность в области информации и связи	15	112,9	33	89,4
деятельность по операциям с недвижимым имуществом	1004	x	1909	1,6 p.
деятельность профессиональная, научная и техническая	1431	109,8	1710	92,7
деятельность административная и сопутствующие дополнительные услуги	-5	x	29	52,9
образование	5	1,8 p.	5	144,3
деятельность в области здравоохранения и социальных услуг	20	28,2	30	41,9
деятельность в области культуры, спорта, организации досуга и развлечений	-120	x	117	2,8 p.
предоставление прочих видов услуг	138	4,4 p.	140	3,6 p.

¹⁾ По юридическим лицам, зарегистрированным в субъекте Российской Федерации, в целом, включая обособленные подразделения. Без банков, страховых и бюджетных организаций, без субъектов малого предпринимательства. Сравнение показателей с соответствующим периодом 2018 года произведено в текущих ценах по сопоставимому кругу организаций.

²⁾ Знак "-" означает убыток.

Число убыточных организаций и размер допущенного ими убытка в январе–ноябре 2019 года

	Число убы- точных орга- низаций, ед.	В % к общему числу органи- заций вида деятельности	Убыток, млн. рублей
Всего	184	23,7	29648
в том числе по видам экономической деятельности:			
сельское, лесное хозяйство, охота, рыболовство и рыбоводство	12	14,6	1315
добыча полезных ископаемых	4	28,6	74
обрабатывающие производства	56	23,1	23232
обеспечение электрической энергией, газом и паром; кондиционирование воздуха	16	44,4	602
водоснабжение; водоотведение, организация сбора и утилизации отходов, деятельность по ликвидации загрязнений	12	35,3	923
строительство	16	21,6	1340
торговля оптовая и розничная; ремонт автотранспортных средств и мотоциклов	17	20,7	530
транспортировка и хранение	10	16,1	104
деятельность гостиниц и предприятий общественного питания	5	38,5	9
деятельность в области информации и связи	6	54,5	19
деятельность по операциям с недвижимым имуществом	10	17,5	905
деятельность профессиональная, научная и техническая	6	35,3	279
деятельность административная и сопутствующие дополнительные услуги	3	30,0	34
образование	–	–	–
деятельность в области здравоохранения и социальных услуг	3	23,1	10
деятельность в области культуры, спорта, организации досуга и развлечений	1	20,0	... ¹⁾
предоставление прочих видов услуг	6	50,0	3

В январе–ноябре 2019 года число убыточных организаций по сравнению с тем же периодом 2018 года уменьшилось на 13 единиц или на 6,6%, сумма убытка увеличилась на 0,2%.

¹⁾ Данные не публикуются в целях обеспечения конфиденциальности первичных статистических данных, полученных от организаций, в соответствии с Федеральным Законом от 29.11.2007 №282-ФЗ.

Состояние платежей и расчетов в организациях

На 1 декабря 2019 года суммарная задолженность организаций по обязательствам (кредиторская, задолженность по кредитам банков и займам) составила 1332,0 млрд. рублей, из нее просроченная – 9,6 млрд. рублей или 0,7% от общей суммы задолженности (на 1 ноября 2019 года – 0,8%).

Размер и структура суммарной просроченной задолженности по обязательствам на 1 декабря 2019 года

	Млрд. рублей	В % к	
		1 ноября 2019	итогу
Всего	9,6	96,6	100
в том числе:			
кредиторская задолженность	8,3	96,1	86,5
задолженность по кредитам банков и займам	1,3	100,6	13,5

Кредиторская задолженность на 1 декабря 2019 года составила 725,8 млрд. рублей, из нее просроченная – 8,3 млрд. рублей или 1,1%.

Задолженность по полученным кредитам банков и займам организаций на 1 декабря 2019 года составила 606,2 млрд. рублей, в том числе просроченная – 1,3 млрд. рублей или 0,2%.

Структура просроченной кредиторской задолженности

на конец месяца, млн. рублей

	Всего	В том числе:			Количество организаций, имеющих просроченную кредиторскую задолженность	
		поставщикам и подрядчикам	в бюджеты всех уровней	по платежам в государственные внебюджетные фонды	единиц	в % к общему количеству организаций
январь	8596	5027	426	34	90	12,5
февраль	8013	6385	466	38	91	12,4
март	7819	6348	449	45	91	12,4
апрель	8203	6658	481	55	93	12,6
май	9201	7610	522	43	94	12,5
июнь	8693	7227	504	58	102	13,4
июль	7506	5773	516	70	100	13,1
август	8240	7236	509	56	101	13,2
сентябрь	8542	6970	528	69	97	12,6
октябрь	8648	7028	549	75	99	12,8
ноябрь	8307	6819	552	68	97	12,5

ЛЕНИНГРАДСКАЯ ОБЛАСТЬ

Просроченная кредиторская задолженность организаций
по видам экономической деятельности на 1 декабря 2019 года

млн. рублей

	Количество организаций, имеющих просроченную кредиторскую задолженность, ед.	Просроченная кредиторская задолженность	В том числе:		
			поставщикам и подрядчикам	в бюджеты всех уровней	по платежам в государственные внебюджетные фонды
Сельское, лесное хозяйство, охота, рыболовство и рыбоводство	11	100	95	—	—
Добыча полезных ископаемых	2	... ¹⁾	... ¹⁾	—	—
Обрабатывающие производства	29	4785	3631	... ¹⁾	... ¹⁾
Обеспечение электрической энергией, газом и паром; кондиционирование воздуха	11	1438	1378	... ¹⁾	... ¹⁾
Водоснабжение; водоотведение, организация сбора и утилизации отходов, деятельность по ликвидации загрязнений	8	318	266	... ¹⁾	... ¹⁾
Строительство	6	1354	1216	... ¹⁾	... ¹⁾
Торговля оптовая и розничная; ремонт автотранспортных средств и мотоциклов	4	24	23	—	—
Транспортировка и хранение	3	29	... ¹⁾	—	—
Деятельность гостиниц и предприятий общественного питания	1	... ¹⁾	... ¹⁾	—	—
Деятельность в области информации и связи	1	... ¹⁾	... ¹⁾	—	... ¹⁾
Деятельность по операциям с недвижимым имуществом	15	168	128	5	... ¹⁾
Деятельность профессиональная, научная и техническая	2	... ¹⁾	... ¹⁾	—	—
Деятельность административная и сопутствующие дополнительные услуги	—	—	—	—	—
Образование	2	... ¹⁾	... ¹⁾	... ¹⁾	—
Деятельность в области здравоохранения и социальных услуг	—	—	—	—	—
Деятельность в области культуры, спорта, организации досуга и развлечений	—	—	—	—	—
Предоставление прочих видов услуг	2	... ¹⁾	... ¹⁾	... ¹⁾	... ¹⁾

¹⁾ Данные не публикуются в целях обеспечения конфиденциальности первичных статистических данных, полученных от организаций, в соответствии с Федеральным Законом от 29.11.2007 №282-ФЗ.

ЛЕНИНГРАДСКАЯ ОБЛАСТЬ

Дебиторская задолженность на 1 декабря 2019 года составила 629,1 млрд. рублей, из нее просроченная – 14,7 млрд. рублей или 2,3%.

Структура просроченной дебиторской задолженности

	на конец месяца, млн. рублей				
	Всего	В том числе:		Количество организаций, имеющих просроченную дебиторскую задолженность	
		покупателей	из нее государственных заказчиков по оплате за поставленную продукцию	единиц	в % к общему количеству организаций
январь	15185	13656	... ¹⁾	172	24,0
февраль	14710	12950	... ¹⁾	176	24,0
март	15625	13892	43	177	24,1
апрель	15812	14067	... ¹⁾	186	25,1
май	15719	13723	... ¹⁾	192	25,5
июнь	16546	14754	... ¹⁾	197	25,9
июль	14882	12601	... ¹⁾	197	25,8
август	15368	12918	... ¹⁾	194	25,4
сентябрь	14548	12167	363	194	25,3
октябрь	15064	12625	379	194	25,1
ноябрь	14667	12287	736	195	25,2

¹⁾ Данные не публикуются в целях обеспечения конфиденциальности первичных статистических данных, полученных от организаций, в соответствии с Федеральным Законом от 29.11.2007 №282-ФЗ.

ЛЕНИНГРАДСКАЯ ОБЛАСТЬ

Просроченная дебиторская задолженность организаций по видам экономической деятельности на 1 декабря 2019 года

млн. рублей

	Количество организаций, имеющих просроченную дебиторскую задолженность, ед.	Просроченная дебиторская задолженность	В том числе:	
			покупателей	из нее государственных заказчиков за поставленную продукцию
Сельское, лесное хозяйство, охота, рыболовство и рыбоводство	20	174	132	–
Добыча полезных ископаемых	1	... ¹⁾	... ¹⁾	–
Обрабатывающие производства	52	5717	4462	... ¹⁾
Обеспечение электрической энергией, газом и паром; кондиционирование воздуха	14	2137	2134	–
Водоснабжение; водоотведение, организация сбора и утилизации отходов, деятельность по ликвидации загрязнений	16	799	764	–
Строительство	19	2905	1938	... ¹⁾
Торговля оптовая и розничная; ремонт автотранспортных средств и мотоциклов	15	1056	1055	–
Транспортировка и хранение	12	1075	1071	–
Деятельность гостиниц и предприятий общественного питания	2	... ¹⁾	... ¹⁾	–
Деятельность в области информации и связи	1	... ¹⁾	... ¹⁾	–
Деятельность финансовая и страховая	1	... ¹⁾	... ¹⁾	–
Деятельность по операциям с недвижимым имуществом	25	647	646	–
Деятельность профессиональная, научная и техническая	4	30	18	... ¹⁾
Деятельность административная и сопутствующие дополнительные услуги	5	42	42	–
Образование	2	... ¹⁾	... ¹⁾	–
Деятельность в области здравоохранения и социальных услуг	1	... ¹⁾	... ¹⁾	–
Деятельность в области культуры, спорта, организации досуга и развлечений	1	... ¹⁾	–	–
Предоставление прочих видов услуг	4	9	... ¹⁾	–

¹⁾ Данные не публикуются в целях обеспечения конфиденциальности первичных статистических данных, полученных от организаций, в соответствии с Федеральным Законом от 29.11.2007 №282-ФЗ.

ЛЕНИНГРАДСКАЯ ОБЛАСТЬ

В январе–ноябре 2019 года в обращении участвовали векселя, обеспечивающие задолженность покупателей, на сумму 0,7 млрд. рублей, задолженность поставщикам – на 5,3 млрд. рублей.

В вексельной форме находилось 1,7% всей задолженности поставщикам и 0,2% – задолженности покупателей.

Превышение кредиторской задолженности над дебиторской задолженностью на 1 декабря 2019 года

млрд. рублей

	Задолженность		Превышение кредиторской задолженности над дебиторской	
	деби- торская	креди- торская	всего ¹⁾	в % к дебиторской задолженности
Всего	629	726	97	15,4
в том числе по видам экономической деятельности:				
сельское, лесное хозяйство, охота, рыболовство и рыбоводство	12	13	1	11,9
добыча полезных ископаемых	2	2	0,3	13,0
обрабатывающие производства	369	430	61	16,7
обеспечение электрической энергией, газом и паром; кондиционирование воздуха	11	14	2	18,5
водоснабжение; водоотведение, организация сбора и утилизации отходов, деятельность по ликвидации загрязнений	3	6	3	124,1
строительство	101	119	18	17,7
торговля оптовая и розничная; ремонт автотранспортных средств и мотоциклов	73	78	6	7,9
транспортировка и хранение	21	21	0,3	1,5
деятельность гостиниц и предприятий общественного питания	0,1	0,1	0,0	12,4
деятельность в области информации и связи	0,2	0,3	0,1	58,6
деятельность по операциям с недвижимым имуществом	24	26	2	9,1
деятельность профессиональная, научная и техническая	10	12	3	29,0
деятельность административная и сопутствующие дополнительные услуги	0,4	0,6	0,2	34,8
образование	0,0	0,0	0,0	8,4 р.
деятельность в области здравоохранения и социальных услуг	0,1	0,1	-0,0	x
деятельность в области культуры, спорта, организации досуга и развлечений	1	2	1	116,8
предоставление прочих видов услуг	2	1	-2	x

¹⁾ Знак "-" означает превышение дебиторской задолженности над кредиторской.

**Превышение кредиторской задолженности
над дебиторской задолженностью
(на 1 число месяца, в %)**

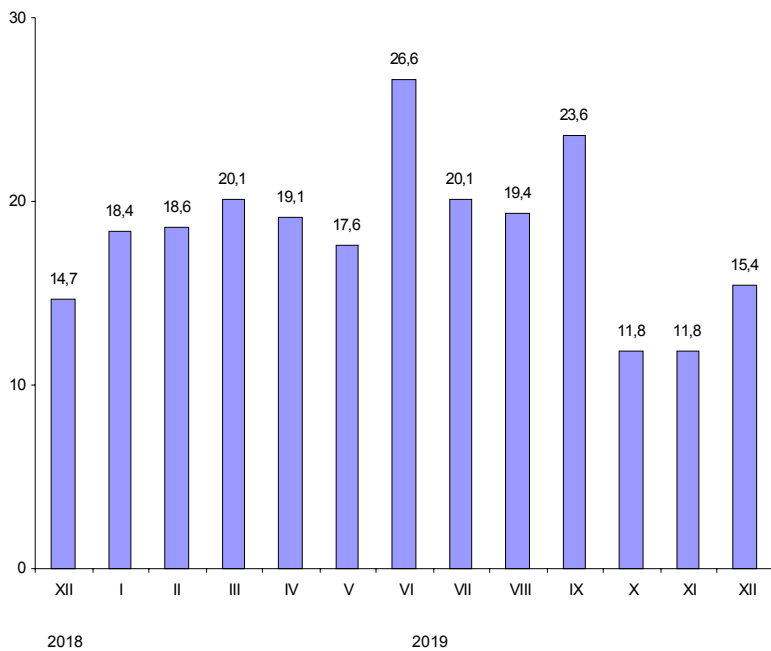

ИНСТИТУЦИОНАЛЬНЫЕ ПРЕОБРАЗОВАНИЯ

Характеристика организаций

На 1 января 2020 года число учтенных в Статистическом регистре Росстата хозяйствующих субъектов (юридических лиц и филиалов) увеличилось по сравнению с 1 января 2019 года на 0,7 тыс. единиц (на 2,2%) и составило 33,5 тыс. единиц.

Распределение учтенных в Статистическом регистре Росстата организаций по видам экономической деятельности на 1 января 2020 года

	Единиц	В % к	
		итогу	1 января 2019
Всего	33466	100	102,2
из них по видам экономической деятельности:			
сельское, лесное хозяйство, охота, рыболовство и рыбоводство	1621	4,8	95,9
добыча полезных ископаемых	184	0,5	98,9
обрабатывающие производства	3112	9,3	102,2
обеспечение электрической энергией, газом и паром; кондиционирование воздуха	206	0,6	95,8
водоснабжение; водоотведение, организация сбора и утилизации отходов, деятельность по ликвидации загрязнений	339	1,0	93,1
строительство	3461	10,3	116,8
торговля оптовая и розничная; ремонт автотранспортных средств и мотоциклов	5989	17,9	102,8
транспортировка и хранение	2042	6,1	104,2
деятельность гостиниц и предприятий общественного питания	827	2,5	100,4
деятельность в области информации и связи	622	1,9	105,6
деятельность финансовая и страховая	280	0,8	95,9
деятельность по операциям с недвижимым имуществом	6638	19,8	99,2
деятельность профессиональная, научная и техническая	1820	5,4	102,7
деятельность административная и сопутствующие дополнительные услуги	1064	3,2	109,9
государственное управление и обеспечение военной безопасности; социальное обеспечение	743	2,2	99,2
образование	1099	3,3	94,8
деятельность в области здравоохранения и социальных услуг	726	2,2	105,1
деятельность в области культуры, спорта, организации досуга и развлечений	822	2,5	102,2
предоставление прочих видов услуг	1821	5,4	96,0
деятельность домашних хозяйств как работодателей; недифференцированная деятельность частных домашних хозяйств по производству товаров и оказанию услуг для собственного потребления	2	0,0	100,0

За январь–декабрь 2019 года в связи с ликвидацией снято с учета 2,7 тыс. хозяйствующих субъектов (8% от числа учтенных в Статистическом регистре), за соответствующий период 2018 года – 5,5 тыс. субъектов.

ЛЕНИНГРАДСКАЯ ОБЛАСТЬ

Распределение учтенных в Статистическом регистре Росстата организаций по формам собственности на 1 января 2020 года

	единиц						
	Общее количество	В том числе по формам собственности:					
		государственная и муниципальная		частная		смешанная российская	
		всего	в % к общему количеству организаций	всего	в % к общему количеству организаций	всего	в % к общему количеству организаций
Всего	33466	2667	8,0	28159	84,1	213	0,6
из них по видам экономической деятельности:							
сельское, лесное хозяйство, охота, рыболовство и рыбоводство	1621	42	2,6	1525	94,1	6	0,4
добыча полезных ископаемых	184	3	1,6	166	90,2	5	2,7
обрабатывающие производства	3112	12	0,4	2829	90,9	12	0,4
обеспечение электрической энергией, газом и паром; кондиционирование воздуха	206	32	15,5	143	69,4	20	9,7
водоснабжение; водоотведение, организация сбора и утилизации отходов, деятельность по ликвидации загрязнений	339	41	12,1	281	82,9	11	3,2
строительство	3461	7	0,2	3332	96,3	3	0,1
торговля оптовая и розничная; ремонт автотранспортных средств и мотоциклов	5989	26	0,4	5672	94,7	11	0,2
транспортировка и хранение	2042	55	2,7	1898	92,9	6	0,3
деятельность гостиниц и предприятий общественного питания	827	21	2,5	774	93,6	3	0,4
деятельность в области информации и связи	622	48	7,7	547	87,9	7	1,1
деятельность финансовая и страховая	280	4	1,4	211	75,4	4	1,4
деятельность по операциям с недвижимым имуществом	6638	97	1,5	6371	96,0	86	1,3
деятельность профессиональная, научная и техническая	1820	99	5,4	1642	90,2	13	0,7
деятельность административная и сопутствующие дополнительные услуги	1064	36	3,4	992	93,2	6	0,6
государственное управление и обеспечение военной безопасности; социальное обеспечение	743	691	93,0	47	6,3	2	0,3
образование	1099	919	83,6	167	15,2	1	0,1

ЛЕНИНГРАДСКАЯ ОБЛАСТЬ

Распределение учтенных в Статистическом регистре Росстата организаций по формам собственности на 1 января 2020 года (окончание)

единиц

	Общее количество	В том числе по формам собственности:					
		государственная и муниципальная		частная		смешанная российская	
		всего	в % к общему количеству организаций	всего	в % к общему количеству организаций	всего	в % к общему количеству организаций
деятельность в области здравоохранения и социальных услуг	726	153	21,1	542	74,7	–	–
деятельность в области культуры, спорта, организации досуга и развлечений	822	317	38,6	377	45,9	6	0,7
предоставление прочих видов услуг	1821	64	3,5	601	33,0	11	0,6
деятельность домашних хозяйств как работодателей; недифференцированная деятельность частных домашних хозяйств по производству товаров и оказанию услуг для собственного потребления	2	–	–	2	100,0	–	–

Распределение учтенных в Статистическом регистре Росстата организаций по организационно-правовым формам на 1 января 2020 года

	Единиц	В % к	
		итогу	1 января 2019
Всего учтено субъектов	33466	100	102,2
в том числе:			
юридические лица	32801	98,0	102,3
из них:			
коммерческие организации	23624	70,6	104,2
из них:			
хозяйственные товарищества	2	0,0	100,0
акционерные общества	805	2,4	90,7
общества с ограниченной ответственностью	22294	66,6	105,1
производственные кооперативы	66	0,2	103,1
крестьянские (фермерские) хозяйства	238	0,7	94,1
унитарные предприятия	211	0,6	83,7
в том числе:			
федеральные	12	0,0	92,3
субъекта РФ	22	0,1	64,7
муниципальные	177	0,5	86,3
прочие юридические лица	8	0,0	53,3
некоммерческие организации	9177	27,4	97,8
из них:			
корпоративные организации	6254	18,7	97,7
потребительские кооперативы	748	2,2	100,7
общественные организации	825	2,5	92,9
товарищества собственников недвижимости	4408	13,2	122,4
унитарные организации	2923	8,7	98,1
из них:			
фонды	158	0,5	91,3
религиозные организации	394	1,2	100,5
учреждения	2111	6,3	96,0
в том числе:			
федеральные	97	0,3	99,0
субъекта РФ	229	0,7	99,1
муниципальные	1690	5,0	95,8
частные	95	0,3	88,8
организации, созданные без прав юридического лица	665	2,0	97,1

ЛЕНИНГРАДСКАЯ ОБЛАСТЬ

*Распределение учтенных в Статистическом регистре Росстата
индивидуальных предпринимателей
по видам экономической деятельности на 1 января 2020 года*

	Единиц	В % к	
		итогу	1 января 2019
Всего	54603	100	107,2
из них по видам экономической деятельности:			
сельское, лесное хозяйство, охота, рыболовство и рыбоводство	1551	2,8	101,4
добыча полезных ископаемых	10	0,0	142,9
обрабатывающие производства	3067	5,6	111,8
обеспечение электрической энергией, газом и паром; кондиционирование воздуха	31	0,1	103,3
водоснабжение; водоотведение, организация сбора и утилизации отходов, деятельность по ликвидации загрязнений	121	0,2	106,1
строительство	4263	7,8	127,5
торговля оптовая и розничная; ремонт автотранспортных средств и мотоциклов	17839	32,7	99,5
транспортировка и хранение	9685	17,7	103,0
деятельность гостиниц и предприятий общественного питания	1771	3,2	105,0
деятельность в области информации и связи	1705	3,1	124,6
деятельность финансовая и страховая	477	0,9	98,1
деятельность по операциям с недвижимым имуществом	2305	4,2	116,4
деятельность профессиональная, научная и техническая	3724	6,8	120,4
деятельность административная и сопутствующие дополнительные услуги	1838	3,4	117,9
образование	742	1,4	112,8
деятельность в области здравоохранения и социальных услуг	277	0,5	107,4
деятельность в области культуры, спорта, организации досуга и развлечений	949	1,7	122,5
предоставление прочих видов услуг	4185	7,7	107,7
деятельность домашних хозяйств как работодателей; недифференцированная деятельность частных домашних хозяйств по производству товаров и оказанию услуг для собственного потребления	8	0,0	80,0

МАЛЫЕ ПРЕДПРИЯТИЯ¹⁾

В январе–сентябре 2019 года количество действующих малых предприятий составило 1,9 тыс. единиц.

Среднесписочная численность работающих (без внешних совместителей) в январе–сентябре 2019 года составила 56,1 тыс. человек, в среднем на одно предприятие приходилось 30 человек.

Число предприятий и среднесписочная численность работающих в январе–сентябре 2019 года

	Число предприятий		Среднесписочная численность работающих	
	единиц	в % к итогу	тыс. человек	в % к итогу
Всего	1871	100	56,1	100
в том числе организации с основным видом деятельности:				
сельское, лесное хозяйство, охота, рыболовство и рыбоводство	97	5,2	3,7	6,5
добыча полезных ископаемых	20	1,1	0,9	1,6
обрабатывающие производства	385	20,6	13,7	24,5
из них производство:				
пищевых продуктов	56	3,0	2,7	4,8
текстильных изделий	8	0,4	0,1	0,2
одежды	14	0,7	0,6	1,0
кожи и изделий из кожи	3	0,2	0,1	0,1
изделий из дерева и пробки, кроме мебели, изделий из соломки и материалов для плетения, обработка древесины	44	2,4	1,4	2,5
бумаги и бумажных изделий	10	0,5	0,5	0,8
деятельность полиграфическая и копирование носителей информации	8	0,4	0,3	0,5
химических веществ				
и химических продуктов	20	1,1	1,1	1,9
резиновых и пластмассовых изделий	20	1,1	0,9	1,6
прочей неметаллической минеральной продукции	36	1,9	0,6	1,2
готовых металлических изделий, кроме машин и оборудования	52	2,8	2,1	3,7
компьютеров, электронных и оптических изделий	8	0,4	0,2	0,4
электрического оборудования	10	0,5	0,5	0,8
машин и оборудования, не включенных в другие группировки	18	1,0	0,8	1,4
прочих транспортных средств и оборудования	15	0,8	0,2	0,4
мебели	14	0,7	0,4	0,6

¹⁾ Приводятся данные по малым предприятиям (без учета микропредприятий), полученные в результате ежеквартального выборочного статистического наблюдения, с последующим досчетом до полного круга малых предприятий.

ЛЕНИНГРАДСКАЯ ОБЛАСТЬ

Число предприятий и среднесписочная численность работающих в январе–сентябре 2019 года (окончание)

	Число предприятий		Среднесписочная численность работающих	
	единиц	в % к итогу	тыс. человек	в % к итогу
прочих готовых изделий	7	0,4	0,2	0,3
ремонт машин и оборудования	24	1,3	0,8	1,5
обеспечение электрической энергией, газом и паром; кондиционирование воздуха	21	1,1	1,2	2,2
водоснабжение; водоотведение, организация сбора и утилизации отходов, деятельность по ликвидации загрязнений	52	2,7	1,9	3,4
строительство	232	12,4	6,8	12,2
торговля оптовая и розничная; ремонт автотранспортных средств и мотоциклов	401	21,4	10,1	18,0
в том числе торговля:				
оптовая и розничная автотранспортными средствами и мотоциклами и их ремонт	39	2,1	1,1	1,9
оптовая, кроме оптовой торговли автотранспортными средствами и мотоциклами	223	11,9	3,0	5,4
розничная, кроме торговли автотранспортными средствами и мотоциклами	139	7,4	6,0	10,7
транспортировка и хранение	123	6,6	4,5	8,0
деятельность гостиниц и предприятий общественного питания	67	3,6	2,0	3,6
деятельность в области информации и связи	33	1,7	0,8	1,4
деятельность финансовая и страховая	11	0,6	0,2	0,3
деятельность по операциям с недвижимым имуществом	198	10,6	4,2	7,5
деятельность профессиональная, научная и техническая	50	2,7	1,2	2,1
деятельность административная и сопутствующие дополнительные услуги	116	6,2	3,3	5,9
образование	4	0,2	0,1	0,1
деятельность в области здравоохранения и социальных услуг	39	2,1	1,0	1,8
деятельность в области культуры, спорта, организации досуга и развлечений	7	0,4	0,2	0,4
предоставление прочих видов услуг	15	0,8	0,3	0,5

Наряду с работниками списочного состава на малых предприятиях занято 3,0 тыс. человек внешних совместителей и 2,0 тыс. работников, выполнявших работы по договорам гражданско-правового характера, что составило, соответственно, 4,9% и 3,3% от общей численности работающих на малых предприятиях.

ЛЕНИНГРАДСКАЯ ОБЛАСТЬ

Оборот организаций в январе–сентябре 2019 года составил 177,3 млрд. рублей. На предприятия торговли оптовой и розничной; ремонта автотранспортных средств и мотоциклов приходилось 27,9% от всего оборота малых предприятий.

Основные показатели деятельности малых предприятий в январе–сентябре 2019 года

	Оборот организаций		Инвестиции в основной капитал	
	млрд. рублей	в % к итогу	млн. рублей	в % к итогу
Всего	177,3	100	3328	100
в том числе организации с основным видом деятельности:				
сельское, лесное хозяйство, охота, рыболовство и рыбоводство	9,9	5,6	639	19,2
добыча полезных ископаемых	2,0	1,2	27	0,8
обрабатывающие производства	41,5	23,4	867	26,0
из них производство:				
пищевых продуктов	8,1	4,6	229	6,9
текстильных изделий	0,2	0,1	–	–
одежды	0,2	0,1	29	0,9
кожи и изделий из кожи	0,0	0,0	–	–
изделий из дерева и пробки, кроме мебели, изделий из соломки и материалов для плетения, обработка древесины	3,1	1,8	2	0,1
бумаги и бумажных изделий	2,4	1,4	43	1,3
деятельность полиграфическая и копирование носителей информации	0,6	0,3	2	0,1
химических веществ и химических продуктов	6,1	3,4	317	9,5
резиновых и пластмассовых изделий	3,3	1,9	37	1,1
прочей неметаллической минеральной продукции	1,2	0,7	6	0,2
готовых металлических изделий, кроме машин и оборудования	6,5	3,7	129	3,9
компьютеров, электронных и оптических изделий	0,3	0,2	1	0,0
электрического оборудования	1,0	0,6	6	0,2
машин и оборудования, не включенных в другие группировки	2,3	1,3	31	0,9
прочих транспортных средств и оборудования	0,4	0,2	0,0	0,0
мебели	0,5	0,3	6	0,2
прочих готовых изделий	1,5	0,8	1	0,0
ремонт и монтаж машин и оборудования	1,1	0,6	6	0,2
обеспечение электрической энергией, газом и паром; кондиционирование воздуха	2,2	1,3	20	0,6
водоснабжение; водоотведение, организация сбора и утилизации отходов, деятельность по ликвидации загрязнений	4,3	2,4	110	3,3
строительство	40,5	22,8	1038	31,2

ЛЕНИНГРАДСКАЯ ОБЛАСТЬ

Основные показатели деятельности малых предприятий в январе–сентябре 2019 года (окончание)

	Оборот организаций		Инвестиции в основной капитал	
	млрд. рублей	в % к итогу	млн. рублей	в % к итогу
торговля оптовая и розничная; ремонт автотранспортных средств и мотоциклов в том числе торговля:	49,5	27,9	359	10,8
оптовая и розничная автотранспортными средствами и мотоциклами и их ремонт	4,9	2,7	74	2,2
оптовая, кроме оптовой торговли автотранспортными средствами и мотоциклами	33,6	19,0	269	8,1
розничная, кроме торговли автотранспортными средствами и мотоциклами	11,0	6,2	16	0,5
транспортировка и хранение	7,5	4,2	182	5,5
деятельность гостиниц и предприятий общественного питания	1,8	1,0	6	0,2
деятельность в области информации и связи	1,2	0,7	17	0,5
деятельность финансовая и страховая	–	–	–	–
деятельность по операциям с недвижимым имуществом	8,7	4,9	18	0,5
деятельность профессиональная, научная и техническая	2,9	1,6	3	0,1
деятельность административная и сопутствующие дополнительные услуги	3,8	2,1	39	1,2
образование	0,0	0,0	–	–
деятельность в области здравоохранения и социальных услуг	0,9	0,5	3	0,1
деятельность в области культуры, спорта, организации досуга и развлечений	0,3	0,2	–	–
предоставление прочих видов услуг	0,3	0,2	–	–

Из общего объема инвестиций в основной капитал наибольшая доля освоена предприятиями строительства 31,2%, обрабатывающих производств – 26,0%, сельского хозяйства, лесного хозяйства, охоты, рыболовства и рыбоводства – 19,2%.

Распределение оборота малых предприятий по видам экономической деятельности в январе–сентябре 2019 года

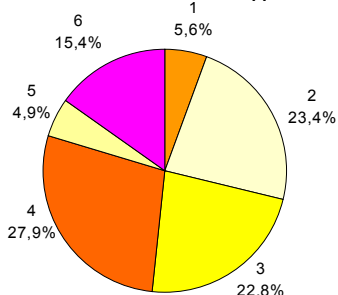

- 1 – сельское, лесное хозяйство, охота, рыболовство и рыбоводство
- 2 – обрабатывающие производства
- 3 – строительство
- 4 – торговля оптовая и розничная; ремонт автотранспортных средств, мотоциклов
- 5 – деятельность по операциям с недвижимым имуществом
- 6 – прочие

ВНЕШНЕЭКОНОМИЧЕСКИЕ СВЯЗИ

Экспорт и импорт товаров¹⁾

Внешнеторговый оборот в январе–сентябре 2019 года составил 7,8 млрд. долларов США, в том числе экспорт – 5,0 млрд. долларов, импорт – 2,8 млрд. долларов. По сравнению с январем–сентябрем 2018 года экспорт уменьшился на 6,7%, импорт уменьшился на 4,8%.

Структура внешнеторгового оборота

	Внешнеторговый оборот		В том числе:			
			экспорт		импорт	
	млн. долл. США	в % к январю-сентябрю 2018	млн. долл. США	в % к январю-сентябрю 2018	млн. долл. США	в % к январю-сентябрю 2018
Всего	7808	94,0	4958	93,3	2850	95,2
в том числе:						
государства-участники СНГ	606	123,9	475	135,5	131	94,5
страны вне СНГ	7202	92,1	4483	90,4	2719	95,2

Доля экспорта во внешнеторговом обороте составила 63,5%, импорта – 36,5%.

Сальдо торгового баланса сложилось положительное в размере 2,1 млрд. долларов (в январе–сентябре 2018 года – положительное в размере 2,3 млрд. долларов).

¹⁾ По данным Северо-Западного таможенного Управления по состоянию на 8 ноября 2019 года с учетом взаимной торговли с государствами-членами Евразийского экономического союза (ЕАЭС).

ЛЕНИНГРАДСКАЯ ОБЛАСТЬ

Внешнеторговый оборот
по странам–партнерам в январе–сентябре 2019 года

млн. долларов США

	Внешнеторговый оборот			В том числе:			
	всего	в % к		экспорт	в % к январю- сентябрю 2018	импорт	в % к январю- сентябрю 2018
		итогу	январю- сентябрю 2018				
Всего	7808	100	94,0	4958	93,3	2850	95,2
в том числе:							
государства - участники СНГ	606	7,8	123,9	475	135,5	131	94,5
из них:							
Беларусь	250	3,2	130,5	170	137,9	80	117,1
Казахстан	199	2,5	134,8	164	1,8 р.	35	63,8
страны вне СНГ	7202	92,2	92,1	4483	90,4	2719	95,2
из них:							
Китай	849	10,9	69,9	493	56,2	356	105,8
Нидерланды	804	10,3	94,6	720	90,7	84	1,5 р.
Финляндия	724	9,3	120,5	513	134,8	211	95,7
США	488	6,3	122,2	384	130,6	104	98,9
Германия	424	5,4	76,9	126	88,2	298	72,9
Дания	387	5,0	73,6	328	65,1	59	2,6 р.
Швеция	333	4,3	106,8	310	110,3	23	74,4
Франция	277	3,5	1,5 р.	156	3,8 р.	121	87,8
Италия	263	3,4	111,7	17	65,8	246	117,5
Бельгия	211	2,7	67,1	173	62,6	38	99,9
Эстония	187	2,4	60,0	183	62,2	4	25,4

ЛЕНИНГРАДСКАЯ ОБЛАСТЬ

Товарная структура экспорта и импорта в январе–сентябре 2019 года

	Экспорт		Импорт	
	млн. долларов США	в % к январю-сентябрю 2018	млн. долларов США	в % к январю-сентябрю 2018
Всего	4958,4	93,3	2849,8	95,2
в том числе:				
продовольственные товары и сельскохозяйственное сырье (кроме текстильного)	220,1	1,5 р.	811,1	108,3
минеральные продукты	2888,6	90,1	59,8	81,4
продукция химической промышленности, каучук	837,6	87,0	474,8	105,7
кожевенное сырье, пушнина и изделия из них	0,0	65,8	4,0	2,4 р.
древесина и целлюлозно-бумажные изделия	514,4	106,3	129,0	133,0
текстиль, текстильные изделия, обувь	34,4	125,2	158,3	114,6
металлы и изделия из них	209,5	83,5	176,1	92,0
машины, оборудование, транспортные средства	161,5	117,4	1000,3	80,3
другие товары	92,3	95,4	36,4	73,9

В экспорте организаций Ленинградской области по товарной группе "минеральные продукты" на долю топливно-энергетических товаров пришло 99,9%.

Товарная структура экспорта и импорта в январе–сентябре 2019 года

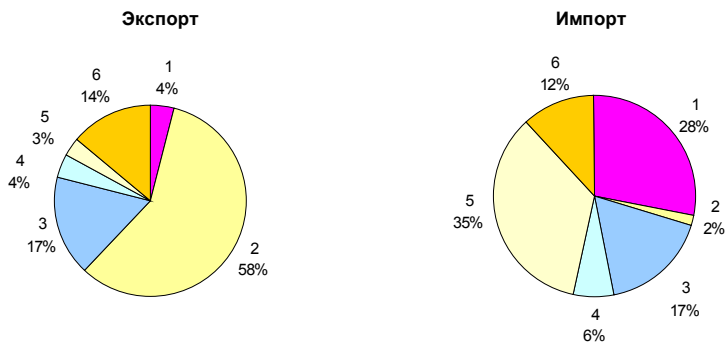

- 1 – продовольственные товары и сельскохозяйственное сырье (кроме текстильного)
- 2 – минеральные продукты
- 3 – продукция химической промышленности, каучук
- 4 – металлы и изделия из них
- 5 – машины, оборудование и транспортные средства
- 6 – другие товары

ДЕМОГРАФИЧЕСКАЯ СИТУАЦИЯ

По предварительной оценке численность постоянного населения Ленинградской области на 1 декабря 2019 года составила 1872,8 тыс. человек (в том числе городское – 1195,5 тыс. человек, сельское – 677,3 тыс. человек) и с начала года увеличилась на 24,9 тыс. человек или на 1,3%.

Характеристика демографической ситуации в январе–ноябре

	Человек			На 1000 человек населения ²⁾			Справочно: на 1000 человек населения в целом за 2018
	2019	2018	прирост, снижение (-)	2019	2018	2019 в % к 2018	
Родившиеся	12384	12928	-544	7,3	7,8	93,6	7,6
Умершие	21393	21809	-416	12,7	13,2	96,2	12,9
в том числе дети в возрасте до 1 года ³⁾	38	43	-5	3,0	3,2	93,8	3,3
Естественная убыль (-)	-9009	-8881		-5,4	-5,4	100,0	-5,3
Зарегистрировано:							
браков	6982	7138	-156	4,1	4,3	95,3	4,1
разводов	5677	6997	-1320	3,4	4,2	81,0	4,1

Рост численности населения в январе–ноябре 2019 года произошел за счет миграционного прироста. Миграционный прирост полностью компенсировал естественную убыль населения и превысил ее в 2,8 раза.

Коэффициенты естественного движения населения (на 1000 человек населения) в январе–ноябре

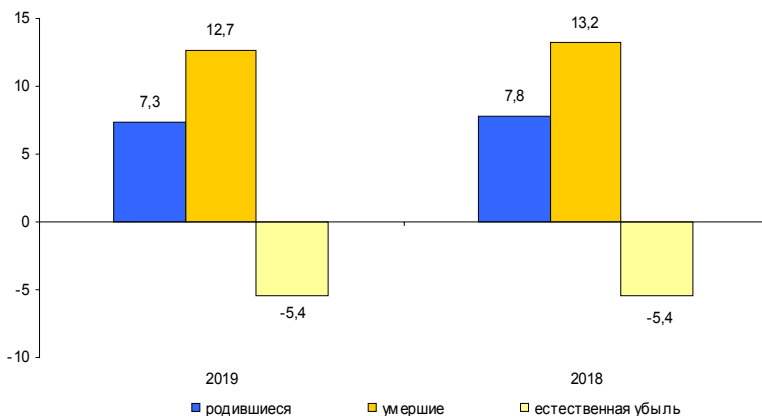

¹⁾ С 1 октября 2018 года оператором системы «Единый государственный реестр записей актов гражданского состояния» (ЕГР ЗАГС) определена Федеральная налоговая служба России. Данные по естественному движению населения, полученные из ЕГР ЗАГС на федеральном уровне за январь–ноябрь 2019г., в дальнейшем могут быть скорректированы.

²⁾ Здесь и далее показатели месячной оперативной отчетности приведены в пересчете на год.

³⁾ Относительные показатели в расчете на 1000 родившихся живыми.

ЛЕНИНГРАДСКАЯ ОБЛАСТЬ

Распределение умерших по причинам смерти

	Человек			Январь- ноябрь 2019 в % ко всем умершим	На 100 тыс. человек населения		Январь- ноябрь 2019 в % к январю- ноябрю 2018	Справочно: на 100 тыс. человек населения в целом за 2018
	январь- ноябрь 2019	январь- ноябрь 2018	при- рост, сниже- ние (-)		январь- ноябрь 2019	январь- ноябрь 2018		
Всего умерших от всех причин	21393	21809	-416	100	1268,5	1317,4	96,3	1291,2
в том числе от:								
болезней системы кровообращения	8769	9376	-607	41,0	519,9	566,4	91,8	552,1
новообразований	3906	3811	95	18,3	231,6	230,2	100,6	227,4
внешних причин	1899	2004	-105	8,9	112,6	121,1	93,0	124,8
из них от:								
случайных отравлений								
алкоголем	206	237	-31	1,0	12,2	14,3	85,3	15,9
самоубийств	265	224	41	1,2	15,7	13,5	116,3	13,3
убийств	75	94	-19	0,4	4,4	5,7	77,2	5,8
болезней органов дыхания	823	824	-1	3,8	48,8	49,8	98,0	48,3
болезней органов пищеварения	1549	1297	252	7,2	91,8	78,3	117,2	77,2
инфекционных и паразитарных болезней	480	488	-8	2,2	28,5	29,5	96,6	29,5

Младенческая смертность

	Человек			На 10 тыс. родившихся		Январь- ноябрь 2019 в % к январю- ноябрю 2018	Справочно: на 10 тыс. родившихся в целом за 2018
	январь- ноябрь 2019	январь- ноябрь 2018	прирост, сниже- ние (-)	январь- ноябрь 2019	январь- ноябрь 2018		
Всего умерших в возрасте до 1 года	38	43	-5	30,0	32,3	92,9	32,5
в том числе от:							
состояний, возникающих в перинатальный период	20	19	1	15,8	14,3	110,5	13,4
врожденных аномалий	7	5	2	5,5	3,8	144,7	4,9
болезней органов дыхания	–	–	–	–	–	–	–
внешних причин	2	4	-2	1,6	3,0	53,3	4,2
инфекционных и паразитарных болезней	6	6	–	4,7	4,5	104,4	4,2

ЛЕНИНГРАДСКАЯ ОБЛАСТЬ

Общие итоги миграции населения

человек

	Январь-ноябрь 2019			Январь-ноябрь 2018		
	число при- бывших	число вы- бывших	мигра- ционный прирост	число при- бывших	число вы- бывших	мигра- ционный прирост, снижение(-)
Миграция	103447	69512	33935	111537	72857	38680
из нее:						
в пределах России	93260	62272	30988	98984	63691	35293
в том числе:						
внутрирегиональная	15464	15464	–	16380	16380	–
межрегиональная	77796	46808	30988	82604	47311	35293
международ- ная миграция	10187	7240	2947	12553	9166	3387
в том числе:						
со странами СНГ	9590	6730	2860	11879	8297	3582
с другими зару- бежными странами	597	510	87	674	869	-195

Миграционные потоки со странами СНГ

человек

	Январь-ноябрь 2019			Январь-ноябрь 2018		
	число при- бывших	число вы- бывших	мигра- ционный прирост, снижение (-)	число при- бывших	число вы- бывших	мигра- ционный прирост, снижение (-)
Миграция со странами СНГ	9590	6730	2860	11879	8297	3582
в том числе по странам:						
Азербайджан	275	168	107	314	206	108
Армения	550	302	248	404	411	-7
Беларусь	679	561	118	917	1009	-92
Казахстан	1535	980	555	1848	852	996
Кыргызстан	1133	1170	-37	1613	2106	-493
Молдова	1073	729	344	1403	701	702
Таджикистан	992	482	510	1065	332	733
Туркменистан	154	270	-116	366	641	-275
Узбекистан	652	460	192	916	497	419
Украина	2547	1608	939	3033	1542	1491

УРОВЕНЬ ЖИЗНИ НАСЕЛЕНИЯ

Денежные доходы и расходы населения¹⁾

Динамика реальных денежных доходов

в %

	<i>К предыдущему кварталу</i>	<i>К соответствующему периоду предыдущего года</i>
2018		
I квартал	88,4	103,8
II квартал	108,3	104,8
I полугодие	x	104,4
III квартал	100,9	105,3
январь-сентябрь	x	104,7
IV квартал	107,2	103,6
январь-декабрь	x	104,4
2019 ²⁾		
I квартал	82,4	96,6
II квартал	112,5	100,4
I полугодие	x	98,5
III квартал	102,7	102,2
январь-сентябрь	x	99,8

**Прирост (снижение) реальных денежных доходов населения
(в % к соответствующему кварталу предыдущего года)**

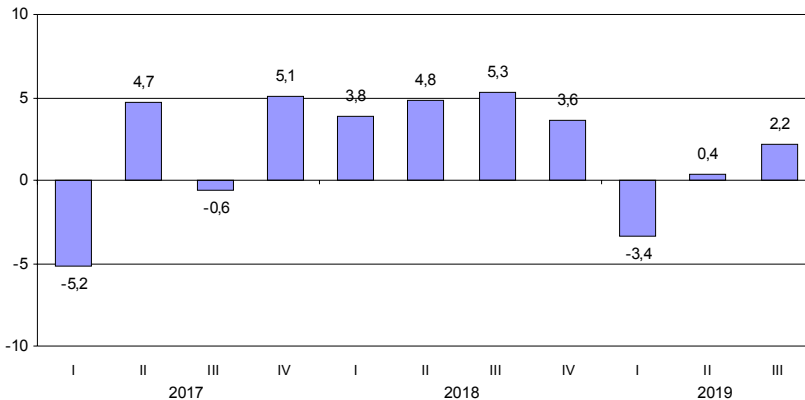

¹⁾ Показатели денежных доходов, расходов и сбережений населения за 2018 год утверждены Росстатом (письмо №КП-06-1/5508-ТО от 25.11.2019г.).

²⁾ Предварительные данные.

ЛЕНИНГРАДСКАЯ ОБЛАСТЬ

Структура использования денежных доходов населения

в %

	Денежные доходы	В том числе использовано на:				
		покупку товаров и оплату услуг ¹⁾	оплату обязательных платежей и взносов и прочие расходы	прирост (+), уменьшение (-) сбережений ²⁾	из них:	
				во вкладах на рублевых счетах банков в рублевом эквиваленте ³⁾	в наличных деньгах на руках в рублях и иностранной валюте в рублевом эквиваленте	
2018						
I квартал	100	78,6	14,2	7,2	0,8	8,0
II квартал	100	77,2	14,3	8,5	2,5	8,7
I полугодие	100	77,8	14,3	7,9	1,7	8,4
III квартал	100	80,8	14,9	4,3	-0,7	8,1
январь-сентябрь	100	78,9	14,5	6,6	0,8	8,3
IV квартал	100	73,8	16,3	9,9	3,4	6,8
январь-декабрь	100	77,5	15,0	7,5	1,5	7,9
2019						
I квартал	100	84,0	14,0	2,0	-0,7	6,5
II квартал	100	80,9	13,7	5,4	3,4	5,0
I полугодие	100	82,4	13,8	3,8	1,5	5,7
III квартал	100	80,5	13,2	6,3	1,3	6,6
январь-сентябрь	100	81,7	13,6	4,7	1,4	6,0

Изменение в структуре использования денежных доходов населения в III квартале (в % к денежным доходам)

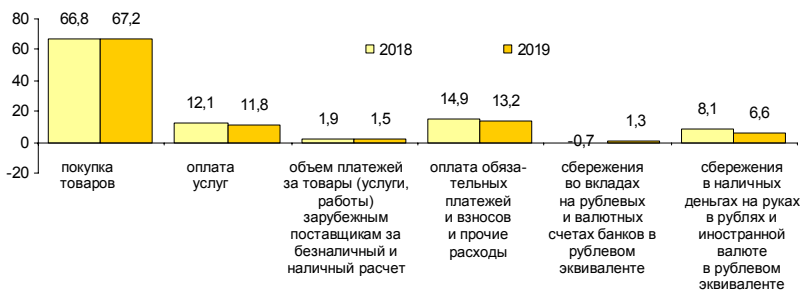

¹⁾ С учетом объема платежей за товары (работы, услуги) зарубежным поставщикам за безналичный и наличный расчет.

²⁾ Сбережения включают прирост (уменьшение) вкладов, приобретение ценных бумаг, изменение средств на счетах индивидуальных предпринимателей, приобретение недвижимости, покупку населением скота и птицы, наличные деньги на руках за минусом изменения задолженности по кредитам и величины реализации финансовых активов.

³⁾ В кредитных организациях на территории Российской Федерации и за рубежом.

Распределение общего объема денежных доходов населения¹⁾

в %

	2018	Справочно: 2017
Денежные доходы	100	100
в том числе по 20-ти процентным группам населения:		
первая (с наименьшими доходами)	6,4	6,3
вторая	11,3	11,1
третья	16,1	16,0
четвертая	23,0	22,9
пятая (с наивысшими доходами)	43,2	43,7
Коэффициент концентрации доходов (индекс Джини)	0,366	0,371
Соотношение доходов 10% наиболее и 10% наименее обеспеченного населения, раз	11,2	11,6

Распределение населения по размеру среднедушевого денежного дохода в 2018 году¹⁾

	Тыс. человек	В % к итогу	Справочно: 2017	
			тыс. человек	в % к итогу
Все население	1813,8	100	1791,9	100
в том числе со среднедушевым денежным доходом в месяц, руб.:				
до 7000,0	51,3	2,8	66,3	3,7
7000,1–10000,0	102,5	5,7	119,3	6,7
10000,1–14000,0	194,5	10,7	211,9	11,8
14000,1–19000,0	267,5	14,7	276,0	15,4
19000,1–27000,0	371,6	20,5	365,2	20,4
27000,1–45000,0	480,4	26,5	448,1	25,0
45000,1–60000,0	172,0	9,5	154,0	8,6
свыше 60000,0	174,0	9,6	151,1	8,4

В 2018 году на долю 10% наиболее обеспеченного населения приходилось 27,1% денежных доходов, а на долю 10% наименее обеспеченного населения – 2,4% (в 2017 году – 27,5% и 2,4% соответственно).

Численность населения с денежными доходами ниже величины прожиточного минимума в 2018 году составила 152,8 тыс. человек, или 8,4% от общей численности населения (в 2017 году – 161,3 тыс. человек, или 9,0%).

¹⁾ Показатели социально-экономической дифференциации доходов населения за 2017 и 2018 годы утверждены Росстатом (письмо от 27.12.2019 года №КЛ-06-5/6184-ТО).

Покупательная способность денежных доходов населения¹⁾

	<i>Январь- сентябрь 2019</i>	<i>В % к январю- сентябрю 2018</i>	<i>Справочно: январь-сентябрь 2018 в % к январю- сентябрю 2017</i>
Продовольственные товары, кг			
говядина (кроме бескостного мяса)	85	97,1	104,7
рыба свежая	111	99,3	102,0
масло сливочное	46	98,6	102,8
масло подсолнечное	266	103,6	106,5
масло оливковое	37	97,4	96,5
маргарин	185	98,2	102,8
молоко питьевое цельное, л	417	95,8	103,1
яйца куриные, шт.	4965	90,8	106,5
сахар-песок	733	88,6	127,6
мука пшеничная	715	93,9	105,1
хлеб и булочные изделия из пшеничной муки	311	100,7	106,1
рис шлифованный	351	98,5	108,4
крупы	596	87,0	112,4
вермишель	318	101,8	105,8
макаронные изделия	318	94,8	108,2
картофель	1053	96,5	103,1
капуста свежая	872	68,3	106,1
водка, л	43	103,1	105,4
Непродовольственные товары, шт.			
куртка мужская с верхом из плащевых тканей	4,7	95,6	103,7
костюм-двойка мужской	3,9	98,3	101,3
сорочка верхняя мужская	23,1	97,1	102,8
пальто женское демисезонное	3,0	96,4	98,9
джерпер для взрослых	17,2	101,0	105,7
куртка для детей школьного возраста с верхом из плащевых тканей	9,3	106,8	96,0
сапоги для детей школьного возраста на утепленной подкладке	11,1	104,6	99,4
холодильники бытовые	1,1	99,1	106,5
телевизоры	1,5	102,6	107,1
сигареты с фильтром отечественные, пачек (20 шт.)	347	95,8	96,7
бензин автомобильный, л	672	96,4	87,4

¹⁾ Товарный эквивалент среднемесячного денежного дохода по товарам и услугам с конкретными потребительскими свойствами.

УРОВЕНЬ ЖИЗНИ НАСЕЛЕНИЯ

Динамика величины прожиточного минимума¹⁾

рублей в месяц

	Все население	В том числе:			Соотношение среднедушевого денежного дохода и прожиточного минимума, %
		трудоспособное	пенсионеры	дети	
2018					
I квартал	9725	10364	8490	9555	295,1
II квартал	9852	10498	8603	9680	319,1
III квартал	10085	10770	8777	9877	316,4
IV квартал	10239	11088	8777	9877	336,9
2019					
I квартал	10388	11244	8846	10021	273,8
II квартал	10759	11646	9160	10379	300,3
III квартал ²⁾	11028	11944	9397	10600	301,6
в % к предыдущему периоду	102,5	102,6	102,6	102,1	x
в % к соответствующему периоду прошлого года	109,4	110,9	107,1	107,3	x

Соотношение среднедушевых денежных доходов и прожиточного минимума в III квартале 2019 года составило 301,6% и уменьшилось по сравнению с III кварталом 2018 года (316,4%).

Структура величины прожиточного минимума в III квартале 2019 года (в %)

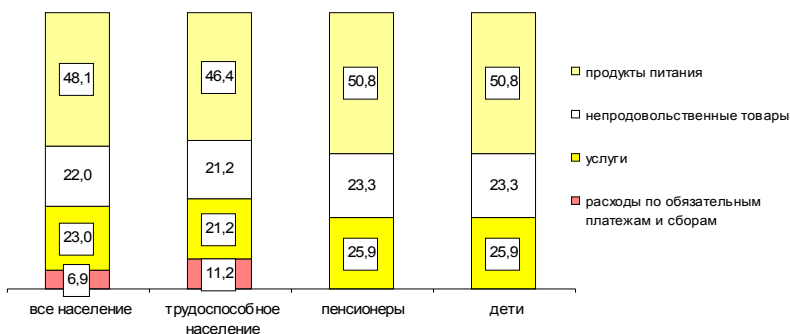

1) По данным Комитета по социальной политике Санкт-Петербурга.

2) Величина прожиточного минимума установлена постановлением Правительства Санкт-Петербурга от 13.12.2019 №900 «Об установлении величины прожиточного минимума на душу населения и для основных социально-демографических групп населения в Санкт-Петербурге за III квартал 2019 года».

ЗДРАВООХРАНЕНИЕ

Заболееваемость населения отдельными инфекционными заболеваниями¹⁾

	Ноябрь 2019, случаев	В % к		Январь- ноябрь 2019 в % к январю- ноябрю 2018	Справочно:		
		ноябрю 2018	октяб- рю 2019		ноябрь 2018 в % к	ноябрю 2017	октяб- рю 2018
<i>Кишечные инфекции</i>							
Острые кишечные инфекции	450	100,4	90,5	107,0	147,9	100,4	103,6
из них							
бактериальная дизентерия (шигеллез)	9	52,9	128,6	102,5	8,5 р.	2,1 р.	9,2 р.
Сальмонеллезные инфекции	27	142,1	122,7	107,0	86,4	73,1	129,1
<i>Гепатиты</i>							
Острые гепатиты	7	7,0 р.	1,8 р.	94,4	33,3	20,0	43,9
из них:							
гепатит А	4	4,0 р.	133,3	70,6	33,3	20,0	45,9
гепатит В	—	—	—	—	—	—	—
гепатит С	3	х	3,0 р.	5,0 р.	—	—	50,0
<i>Некоторые инфекции, управляемые средствами специфической профилактики</i>							
Коклюш	6	100,0	46,2	137,9	66,7	66,7	146,7
Корь	—	—	—	28,6	—	—	х
<i>Острые респираторно-вирусные инфекции</i>							
Острые инфекции верхних дыхательных путей, тыс.	29,8	90,4	82,6	99,8	86,0	92,0	97,1
Грипп	—	—	—	2,1 р.	—	—	63,3
<i>Социально значимые болезни</i>							
Сифилис	13	144,4	2,2 р.	83,9	69,2	90,0	98,9
Гонококковая инфекция	2	66,7	33,3	113,6	75,0	100,0	93,6
Туберкулез (впервые выявленный)	43	126,5	1,9 р.	86,4	77,3	106,3	81,1
Болезнь, вызванная вирусом иммунодефицита человека и бессимптомный инфекци- онный статус, вызванный вирусом иммунодефицита человека (ВИЧ)	67	81,7	81,7	82,0	63,6	90,1	101,6
Педикулез	71	110,9	109,2	127,3	100,0	114,3	82,2

¹⁾ По данным Территориальных управлений Федеральной службы по надзору в сфере защиты прав потребителей и благополучия человека.

ПРЕСТУПНОСТЬ¹⁾

Распределение числа зарегистрированных преступлений по видам

единиц

	2019	В % к 2018	Справочно: 2018 в % к 2017
Зарегистрировано преступлений	24313	112,2	117,8
из них:			
убийство и покушение на убийство	142	93,4	107,8
умышленное причинение тяжкого вреда здоровью	253	101,2	101,2
изнасилование и покушение на изнасилование	62	1,8 р.	85,4
разбой	115	83,9	98,6
грабеж	506	96,6	102,5
кража	11690	128,4	120,2
мошенничество	1801	122,7	137,1
хулиганство	42	123,5	91,9
преступления, связанные с незаконным оборотом наркотиков	2023	87,0	137,2

Число зарегистрированных преступлений в 2019 году

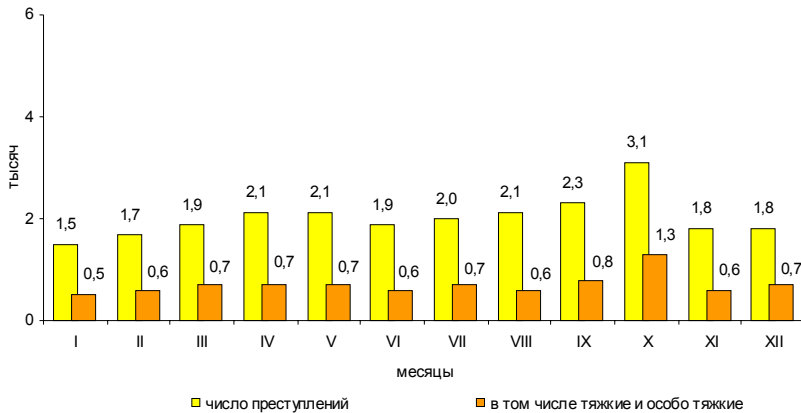

В 2019 году зарегистрировано 8,5 тыс. тяжких и особо тяжких преступлений, что на 15,8% больше, чем в 2018 году. Их доля в общем числе зарегистрированных преступлений составила 34,9%.

Доля преступлений, связанных с незаконным оборотом наркотиков, составила 8,3%.

В 2019 году зарегистрировано 1203 преступления экономической направленности, что на 1,9% меньше, чем в 2018 году.

¹⁾ По данным ГУ МВД России по г. Санкт-Петербургу и Ленинградской области.

Характеристика лиц, совершивших преступления

	2019	В % к 2018	Справочно: 2018 в % к 2017
			человек
Выявлено лиц, совершивших преступления	8070	89,9	106,5
из них:			
несовершеннолетних	335	80,5	136,8
женщин	1215	89,6	110,4
учащихся, студентов	338	81,8	140,0
без постоянного источника дохода	4690	90,1	100,9
из них безработных	18	138,5	144,4

ПРИЛОЖЕНИЕ

**Производство важнейших видов товаров
в январе–декабре 2019 года**

	<i>Единица измерения</i>	<i>Произведено</i>	<i>В % к январю- декабрю 2018 года</i>
<i>Добыча полезных ископаемых</i>			
Пески природные	млн. м ³	14,6	92,4
Гранулы, крошка и порошок; галька, гравий	—"	20,3	115,7
<i>Производство пищевых продуктов</i>			
Мясо и субпродукты	тыс. т	290,2	97,0
Колбасные изделия	—"	12,8	91,0
Полуфабрикаты мясные, мясосодержающие	—"	50,0	106,5
Рыба переработанная и консервированная	—"	6,2	123,7
Флодоовощные консервы	млн. усл. банок	155,6	116,7
Молоко жидкое обработанное	тыс. т	64,2	91,4
Масло сливочное	т	55,3	127,0
Сыр и творог	тыс. т	1,6	103,5
Продукты кисломолочные (кроме творога и продуктов из творога)	—"	36,8	93,0
Хлеб и хлебобулочные изделия	—"	39,1 ¹⁾	101,6
Кондитерские изделия	—"	34,7	94,4
Корма готовые для сельскохозяйственных животных	млн. т	1,2	94,0
<i>Производство одежды</i>			
Спецодежда	тыс. штук	354,8	87,0
<i>Обработка древесины и производство изделий из дерева и пробки, кроме мебели, производство изделий из соломки и материалов для плетения</i>			
Лесоматериалы необработанные	млн. плот. м ³	3,5	110,7
Пиломатериалы	млн. м ³	1,1	116,3
Щепа технологическая	тыс. плот. м ³	515,4	115,2
Гранулы топливные (пеллеты)	тыс. т	147,0	102,4

¹⁾ Уменьшение данных об объеме произведенной продукции в январе-декабре 2019 года по сравнению с январем-ноябрем 2019 года обусловлено уточнением сведений за предыдущий период отдельными организациями.

ЛЕНИНГРАДСКАЯ ОБЛАСТЬ

окончание

	Единица измерения	Произведено	В % к январю- декабрю 2018 года
<i>Производство бумаги и бумажных изделий</i>			
Целлюлоза древесная и целлюлоза из прочих волокнистых материалов	тыс. т	809,3	101,5
Бумага и картон	млн. т	1,1	105,1
Ящики и коробки из гофрированной бумаги или гофрированного картона	тыс. т	212,6	97,2
<i>Производство химических веществ и химических продуктов</i>			
Материалы лакокрасочные	тыс. т	49,7	113,5
<i>Производство резиновых и пластмассовых изделий</i>			
Трубы, трубки и шланги и их фитинги пластмассовые	тыс. т	1,3	98,8
Бутыли, бутылки, флаконы и аналогичные изделия из пластмасс	млн. шт.	932,3	97,8
Изделия упаковочные пластмассовые прочие	млрд. шт.	1,6	91,9
<i>Производство прочей неметаллической минеральной продукции</i>			
Плиты и плитки керамические	млн. м ²	17,4	103,5
Кирпич керамический неогнеупорный строительный	млн. усл. кирпичей	227,6	104,0
Портландцемент, цемент глиноземистый, цемент шлаковый и аналогичные гидравлические цементы	млн. т	3,1	93,3
Блоки и прочие изделия сборные строительные для зданий и сооружений из цемента, бетона или искусственного камня	тыс. м ³	940,5	142,8
Бетон, готовый для заливки (товарный бетон)	млн. м ³	1,3	113,7
<i>Производство готовых металлических изделий, кроме машин и оборудования</i>			
Конструкции и детали конструкций из черных металлов	тыс. т	53,5	130,6
<i>Производство автотранспортных средств, прицепов и полуприцепов</i>			
Комплекующие и принадлежности для автотранспортных средств прочие	млрд. руб.	10,9	91,1
<i>Обеспечение электрической энергией, газом и паром; кондиционирование воздуха</i>			
Электроэнергия	млрд. кВт-ч	43,4	102,6
Пар и горячая вода	млн. Гкал	23,6	100,4

Строительство объектов федеральной адресной инвестиционной программы в январе–декабре 2019 года

тыс. рублей

	Срок ввода объекта (мощности)	Инвестиции в основной капитал		
		лимит, установленный на год	освоено за отчетный период ¹⁾	% технической готовности
Федеральные целевые программы				
<i>"Развитие транспортной системы России" (2010–2020 годы)</i>				
<i>"Автомобильные дороги"</i>				
<i>"Строительство и реконструкция федеральных автомобильных дорог"</i>				
ФКУ "Управление Федеральных автодорог "Северо-Запад" им. Н.В. Смирнова Федерального дорожного агентства"				
реконструкция автодороги М-181 "Скандинавия" от Санкт-Петербурга через Выборг до границы с Финляндией на участке км 65+000 - км 100+000 км Ленинградская область	2021	2601522	2601522	12,1
реконструкция путепровода на км 105+361 автодороги А-121 "Сортавала – Санкт-Петербург – Сортавала – автодорога Р-21 "Кола" Ленинградской области	2020	748962	778773	63,3
реконструкция путепровода на км 132+677 автодороги А-120 Санкт-Петербургское южное полукольцо Кировск-Мга-Гатчина-Большая Ижора	2019	620857	620857	100,0
реконструкция автодороги М20 Санкт-Петербург-Псков-Пустошка-Невель до границы с Республикой Беларусь на участке км 31+000 – км 54+000, реконструкция	2020	3705206	4143284	95,4
реконструкция автомобильной дороги Р23 Санкт-Петербург – Псков - Пустошка – Невель граница с республикой Белоруссия на участке км 54+000 – км 80+000 Ленинградская область	...	55406	43480	–
проектные и изыскательские работы реконструкция автодороги Р-21 "Кола" Санкт-Петербург-Петрозаводск-Мурманск-Печенга-граница с Королевством Норвегия на участке км. 51+500 – км 68+000	2021	1999257	1998080	22,0
устройство искусственного электроосвещения на автодороге А-121 "Сортавала" Санкт-Петербург-Сортавала-автодорога Р-21 "Кола" в н.п. Орехово, н.п. Иваново, н.п. Колосково, н.п. Петровское, н.п. Лосево, н.п. Саперное, н.п. Шумилово Ленинградская область	2019	136016	133955	99,4

¹⁾ За счет всех источников финансирования.

ЛЕНИНГРАДСКАЯ ОБЛАСТЬ

продолжение

	Срок ввода объекта (мощности)	Инвестиции в основной капитал		
		лимит, установленный на год	освоено за отчетный период ¹⁾	% технической готовности
устройство искусственного электроосвещения на автодороге А-180 "Нарва" СПб – граница с Эстонской Республикой на участках н.п. Телези, н.п. Русско-Высотское, н.п. Кипень, н.п. Глухово, н.п. Витино, н.п. Черемыкино, н.п. Шундорово	2020	199894	199894	68,7
реконструкция автодороги А-121 "Сортавала" Санкт-Петербург–Сортавала-автодорога Р-21 "Кола" на участке км 131+200 км 153+850, ЛО	2019	4195199	4193080	100,0
реконструкция автодороги А-180 "Нарва" Санкт-Петербург-граница с Эстонской Республикой на участке км 31+440 – км 54+365	2021	985799	1142170	53,9
реконструкция кольцевой автодороги вокруг г. Санкт-Петербурга на участке от станции "Горская" до Приозерского шоссе Этап 1. Этап 2.	2020	2515386	2526995	55,3
строительство направленных съездов на транспортной развязке КАД и Приозерского шоссе, проектные и изыскательские работы	...	45650	45650	–
устройство пешеходных дорожек на автодороге А-180 "Нарва" Санкт-Петербург – граница с Эстонской Республикой на км 60+172 – км 60+346, км 66+701 – км 66+914, км 67+904 – км 68+069, км 71+933, проектные и изыскательские работы	...	987	987	–
устройство искусственного электроосвещения на автодороге М-10 "Россия" Москва – Тверь – Великий Новгород – Санкт-Петербург на участке обхода г. Тосно км 637+000 – км 657+500	2020	120042	120042	53,6
строительство путепровода с направленными съездами на км 672+500 автомобильной дороги М-10 "Россия" Москва – Тверь – Великий Новгород – Санкт-Петербург, реконструкция	2023	40000	39998	1,3
реконструкция автомобильной дороги А-181 "Скандинавия" Санкт-Петербург – Выборг – граница с Финляндской Республикой на участке км 100+000 – км 134+000	2024	40930	40930	0,7
установка шумозащитного экрана на автомобильной дороге Р-21 "Кола" Санкт-Петербург – Петрозаводск – Мурманск – Печенга – граница с королевством Норвегия на участке км 193+200 – км 193+400	2019	25191	25185	100,0

¹⁾ За счет всех источников финансирования.

ЛЕНИНГРАДСКАЯ ОБЛАСТЬ

продолжение

	Срок ввода объекта (мощности)	Инвестиции в основной капитал		
		лимит, установленный на год	освоено за отчетный период ¹⁾	% технической готовности
устройство искусственного электроосвещения на автомобильной дороге М-10 «Россия» от Москвы через Тверь, Новгород до Санкт-Петербурга на подходах к г. Тосно, Ленинградская область, строительство	2020	5000	5000	9,0
устройство искусственного электроосвещения на км 599+319 – км 666+700 дороги М-10 «Россия» Москва – Тверь – Великий Новгород – Санкт-Петербург, Ленинградская область, строительство	2021	20000	20000	6,6
устройство искусственного электроосвещения на автодороге Р-21 «Кола» Санкт-Петербург – Петрозаводск – Мурманск-Печенга - граница с Королевством Норвегия на участках в н.п. Потанино, Ленинградская область (2 этап), строительство	2020	5000	5000	23,9
устройство искусственного электроосвещения на автомобильной дороге А-114 Вологда Тихвин – автомобильная дорога Р-21 «Кола» на участке км 422+600 – 424+000, Ленинградская область, строительство	2020	5000	5000	38,6
<i>"Судебный департамент при Верховном суде РФ"</i>				
Строительство здания Бокситогорского городского суда	2019	40523	–	72,3
Строительство здания для размещения Тосненского городского суда Ленинградской области	2019	161198	–	7,1
Объекты, мероприятия (укрупненные инвестиционные проекты), не включенные в долгосрочные (федеральные) целевые программы				
ФГБУ "Петербургский институт ядерной физики им. Б.П. Константинова", г. Гатчина				
реконструкция комплекса научно-исследовательского реакторного комплекса ПИК (2 этап)	2019	1526440	881395	46,8
создание приборной базы реакторного комплекса ПИК				
проектные и изыскательские работы	...	488145	147500	–
технологический и ценовой аудит	...	1855	–	–
ФГБУ "Управление мелиорации земель и сельскохозяйственного водоснабжения по Санкт-Петербургу и Ленинградской области",				
реконструкция насосной станции № 1 польдера "Карпино", Волховский район, проектные и изыскательские работы	...	2000	2000	–

¹⁾ За счет всех источников финансирования.

ЛЕНИНГРАДСКАЯ ОБЛАСТЬ

окончание

	Срок ввода объекта (мощности)	Инвестиции в основной капитал		
		лимит, установленный на год	освоено за отчетный период ¹⁾	% технической готовности
Федеральное государственное казенное учреждение «Дирекция по строительству и эксплуатации объектов Ространснадзора в г. Санкт-Петербурге				
реконструкция автомобильного пункта пропуска через Государственную границу Российской Федерации Ивангород, Ленинградская область, проектные и изыскательские работы	...	17000	17000	—
реконструкция автомобильного пункта пропуска через Государственную границу Российской Федерации Светогорск, Ленинградская область, проектные и изыскательские работы	...	4440	4440	—
Прокуратура Ленинградской области, г. Санкт-Петербург				
строительство здания прокуратуры, г. Всеволожск, Ленинградская область, проектные и изыскательские работы	...	1664	—	—
Росжелдор				
строительство новой линии Лосево-Каменногорск (перенос грузового движения к портам Финского залива на направление Ручьи-Петяраи-Каменногорск-Выборг, 2 этап), реализуемого инвестпроекта "Организация скоростного движения пассажирских поездов Санкт-Петербург-Булосовская Октябрьской железной дороги"	2019	573307	—	97,8

¹⁾ За счет всех источников финансирования.

ЛЕНИНГРАДСКАЯ ОБЛАСТЬ

Ввод в действие жилых домов по муниципальным районам и городскому округу в январе–декабре 2019 года

	Введено		В % к январю-декабрю 2018		Справочно: январь-декабрь 2018 в % к январю-декабрю 2017	
	общей площади, тыс. м ²	квартир	общая площадь	квартиры	общая площадь	квартиры
Всего	<u>2436,2</u> ¹⁾ 2433,6	<u>46417</u> ¹⁾ 46383	92,2 ²⁾	91,0 ²⁾	100,6	94,4
<i>муниципальные районы</i>						
Бокситогорский	6,9	80	120,1	131,1	62,9	43,0
Волосовский	32,3	336	91,4	88,0	115,0	109,5
Волховский	<u>35,8</u> ¹⁾ 35,7	<u>347</u> ¹⁾ 342	116,7 ²⁾	108,6 ²⁾	69,2	47,4
Всеволожский	1343,4	34743	79,1	86,4	92,2	90,8
Выборгский	74,4	640	61,6	69,6	117,8	106,9
Гатчинский	<u>299,2</u> ¹⁾ 298,9	<u>1798</u> ¹⁾ 1794	2,1 п. ²⁾	121,5 ²⁾	88,7	66,4
Кингисеппский	42,8	437	1,8 п.	2,0 п.	68,4	41,1
Киришский	31,6	398	3,3 п.	5,1 п.	42,0	29,2
Кировский	60,0	1176	77,9	106,0	2,3 п.	3,2 п.
Лодейнопольский	14,9	139	1,5 п.	1,6 п.	72,8	48,9
Ломоносовский	<u>260,0</u> ¹⁾ 259,6	<u>3549</u> ¹⁾ 3546	112,3 ²⁾	108,7 ²⁾	2,0 п.	2,3 п.
Лужский	<u>40,7</u> ¹⁾ 39,9	<u>345</u> ¹⁾ 335	133,3 ²⁾	110,2 ²⁾	104,0	89,1
Подпорожский	10,6	115	1,9 п.	1,9 п.	43,2	22,7
Приозерский	51,9	516	78,3	83,1	94,0	81,3
Сланцевский	<u>3,7</u> ¹⁾ 3,6	<u>40</u> ¹⁾ 39	58,1 ²⁾	76,5 ²⁾	144,6	100,0
Тихвинский	<u>18,6</u> ¹⁾ 17,7	<u>159</u> ¹⁾ 148	1,8 п. ²⁾	138,3 ²⁾	84,0	81,1
Тосненский	60,2	772	52,6	54,1	137,6	121,5
<i>городской округ</i>						
Сосновоборский	49,2	827	2,3 п.	3,1 п.	3,9 п.	8,8 п.

¹⁾ С учетом жилых домов, построенных на земельных участках, предназначенных для ведения гражданами садоводства.

²⁾ В целях обеспечения сопоставимости с предыдущими периодами относительные показатели рассчитаны без учета жилых домов, построенных на земельных участках, предназначенных для ведения гражданами садоводства.

ЛЕНИНГРАДСКАЯ ОБЛАСТЬ

Обеспеченность скота кормами в сельхозорганизациях (без субъектов малого предпринимательства)

К началу января 2020 года обеспеченность скота кормами в сельхозорганизациях была на 17,7% выше, чем в предыдущем году.

на начало месяца

	Январь 2020	Справочно: январь 2019
Наличие кормов, тыс. т корм. ед.	286,5	242,0
в том числе концентрированных	110,1	95,0
в расчете на 1 условную голову, ц корм. ед.	4,0	3,4
в том числе концентрированных	1,5	1,3

Группировка муниципальных районов по обеспеченности скота кормами на 1 января

Наличие кормов на 1 условную голову, ц корм. ед.	Число районов		В % к итогу	
	2020	2019	2020	2019
до 5,0	3	4	20,0	26,7
5,1–20,0	7	7	46,6	46,6
20,1 и более	5	4	33,4	26,7

Группировка муниципальных районов по индексу объемов производства мяса и молока

Индекс производства, в % к январю-декабрю 2018	Число районов, единиц	Удельный вес в общем объеме производства, в %
<i>Мясо</i>		
до 100	8	84,9
101-110	5	13,9
111 и более	3	1,2
<i>Молоко</i>		
до 100	5	44,6
101-105	6	27,0
106 и более	5	28,4

**Цены на основные продукты питания
и соотношение этих цен с ценой на говядину**

	Средняя цена, в рублях за килограмм			Соотношение цены продукта с ценой на говядину		
	декабрь 2018	ноябрь 2019	декабрь 2019	декабрь 2018	ноябрь 2019	декабрь 2019
Говядина	360,57	378,98	383,47	100	100	100
Куры	139,85	133,12	133,15	39	35	35
Свинина	265,03	261,97	257,02	74	69	67
Баранина	449,48	546,73	549,94	125	144	143
Рыба мороженая	187,19	165,78	163,92	52	44	43
Масло сливочное	668,06	726,62	741,00	185	192	193
Маргарин	167,49	162,59	164,49	46	43	43
Масло подсолнечное	116,97	112,96	114,23	32	30	30
Молоко пастеризованное, л	67,88	73,14	73,52	19	19	19
Сметана	197,87	211,90	211,51	55	56	55
Творог нежирный	337,13	358,52	358,45	93	95	93
Сыр твердый	470,15	479,09	484,78	130	126	126
Яйца, 10 шт.	68,15	63,44	65,96	19	17	17
Сахар-песок	46,55	31,42	29,35	13	8	8
Хлеб ржано-пшеничный	72,48	73,56	74,46	20	19	19
Хлеб пшеничный	81,40	81,65	82,11	23	22	21
Мука пшеничная	41,41	43,67	44,05	11	12	11
Рис	85,60	89,63	91,43	24	24	24
Пшено	56,32	72,78	67,57	16	19	18
Вермишель	99,68	102,05	101,30	28	27	26
Картофель	25,06	21,88	22,35	7	6	6
Капуста	29,71	20,69	20,50	8	5	5
Морковь	32,21	27,47	26,40	9	7	7
Лук репчатый	26,97	25,39	27,44	7	7	7
Яблоки	96,13	93,38	97,42	27	25	25

В Ленинградской области в декабре 2019 года по сравнению с декабрем 2018 года относительно цены на говядину подорожали: баранина, масло сливочное, пшено; подешевели: куры, свинина, рыба мороженая, маргарин, масло подсолнечное, сыр твердый, яйца, сахарный песок, хлеб ржано-пшеничный, хлеб пшеничный, вермишель, картофель, капуста, морковь, яблоки; по молоку, сметане, творогу нежирному, муке пшеничной, рису, луку репчатому соотношение цен осталось на прежнем уровне.

**Изменение заработной платы
и сводного индекса потребительских цен**

в % к предыдущему месяцу

	<i>Средняя номинальная заработная плата</i>	<i>Индекс потребительских цен</i>	<i>Реальная заработная плата</i>
2018			
декабрь	116,7	100,9	115,6
2019			
январь	84,2	100,9	83,5
февраль	101,7	100,4	101,3
март	105,4	100,3	105,1
апрель	102,4	100,3	102,1
май	101,2	100,4	100,8
июнь	98,8	100,3	98,5
июль	100,4	100,2	100,2
август	98,7	99,7	99,0
сентябрь	96,5	99,9	96,6
октябрь	103,2	100,1	103,1
ноябрь	98,6	100,4	98,2
декабрь	...	100,3	...

ЛЕНИНГРАДСКАЯ ОБЛАСТЬ**Количество организаций, учтенных
в Статистическом регистре Росстата на 1 января 2020 года,
по муниципальным районам и городскому округу**

	Единиц	В % к	
		итогу	1 января 2019
Всего	33466	100	102,2
<i>из них</i>			
<i>муниципальные районы</i>			
Бокситогорский	476	1,4	92,1
Волосовский	577	1,7	104,2
Волховский	1206	3,6	100,4
Всеволожский	8119	24,3	110,1
Выборгский	4109	12,3	95,0
Гатчинский	4649	13,9	106,6
Кингисеппский	1519	4,5	96,2
Киришский	1086	3,2	98,9
Кировский	1639	4,9	97,8
Лодейнопольский	462	1,4	99,1
Ломоносовский	2219	6,6	107,0
Лужский	1027	3,1	99,2
Подпорожский	371	1,1	95,6
Приозерский	1523	4,6	101,1
Сланцевский	400	1,2	96,4
Тихвинский	837	2,5	93,4
Тосненский	2116	6,3	98,0
<i>городской округ</i>			
Сосновоборский	1131	3,4	100,7

ЛЕНИНГРАДСКАЯ ОБЛАСТЬ**Количество индивидуальных предпринимателей, учтенных в
Статистическом регистре Росстата на 1 января 2020 года,
по муниципальным районам и городскому округу**

	Единиц	В % к	
		итогу	1 января 2019
Всего	54603	100	107,2
<i>из них</i>			
<i>муниципальные районы</i>			
Бокситогорский	1119	2,0	101,1
Волосовский	1450	2,7	104,5
Волховский	1959	3,6	105,4
Всеволожский	14040	25,7	119,0
Выборгский	5274	9,7	102,0
Гатчинский	7263	13,3	105,0
Кингисеппский	2381	4,4	102,0
Киришский	1617	3,0	102,8
Кировский	2861	5,2	104,3
Лодейнопольский	876	1,6	99,1
Ломоносовский	2653	4,9	112,6
Лужский	2066	3,8	100,4
Подпорожский	755	1,4	100,9
Приозерский	1771	3,2	101,5
Сланцевский	1433	2,6	105,0
Тихвинский	1843	3,4	102,8
Тосненский	3653	6,7	104,1
<i>городской округ</i>			
Сосновоборский	1589	2,9	100,4

**МЕТОДОЛОГИЧЕСКИЙ
КОММЕНТАРИЙ**

МЕТОДОЛОГИЧЕСКИЙ КОММЕНТАРИЙ

Индекс выпуска базовых отраслей экономики представляет собой отношение сумм выпусков базовых отраслей экономики (сельскохозяйственное производство, добыча полезных ископаемых, обрабатывающие производства, обеспечение электрической энергией, газом и паром; кондиционирование воздуха и водоснабжение; водоотведение, организация сбора и утилизации отходов, деятельность по ликвидации загрязнений, строительство, транспорт, розничная торговля) отчетного периода в ценах соответствующего периода предыдущего года к сумме выпусков базовых отраслей в соответствующем периоде предыдущего года в фактически действовавших ценах.

Оборот организаций – стоимость отгруженных товаров собственного производства, выполненных собственными силами работ и услуг, а также выручка от продажи приобретенных на стороне товаров (без налога на добавленную стоимость, акцизов и других аналогичных обязательных платежей).

Индекс производства – относительный показатель, характеризует изменение масштабов производства в сравниваемых периодах. Различают индивидуальные и сводные индексы производства. Индивидуальные индексы отражают изменение выпуска одного продукта и исчисляются как отношение объемов производства данного вида продукта в натурально-вещественном выражении в сравниваемых периодах. Сводный индекс производства характеризует совокупные изменения всех видов продукции и отражает изменение создаваемой в процессе производства стоимости в результате изменения только физического объема производимой продукции. Для исчисления сводного индекса производства индивидуальные индексы по конкретным видам продукции поэтапно агрегируются в индексы по видам деятельности, подгруппам, группам, подклассам, классам, подразделам и разделам. **Индекс промышленного производства** – агрегированный индекс производства по видам деятельности "добыча полезных ископаемых", "обрабатывающие производства", "обеспечение электрической энергией, газом и паром; кондиционирование воздуха", "водоснабжение; водоотведение, организация сбора и утилизации отходов, деятельность по ликвидации загрязнений".

Объем отгруженных товаров собственного производства представляет собой стоимость тех товаров, которые произведены данным юридическим лицом и фактически в отчетном периоде отгружены или отпущены в порядке продажи, а также прямого обмена на сторону (другим юридическим и физическим лицам), независимо от того, поступили деньги на счет продавца или нет.

Данные по этому показателю представляются по совокупности организаций с соответствующим фактическим видом деятельности и отражают коммерческую деятельность организаций.

Объем работ, выполненных собственными силами по виду деятельности "строительство" – стоимость работ, выполненных организациями собственными силами по виду деятельности "Строительство" на основании договоров и (или) контрактов, заключаемых с заказчиками. В стоимость этих работ включаются строительные-монтажные работы, а также прочие подрядные работы, выполненные по генеральным, прямым и субподрядным договорам за счет всех источников финансирования по строительству новых объектов, капитальному и текущему ремонту, реконструкции, модернизации жилых и нежилых зданий и инженерных сооружений.

Число построенных квартир – количество квартир в законченных строительством жилых домах квартирного, гостиничного типа и общежитиях.

Общая площадь жилых помещений во введенных в эксплуатацию жилых зданиях (домах) определяется как сумма площадей всех частей жилых помещений, включая площадь помещений вспомогательного использования, предназначенных для удовлетворения гражданами бытовых и иных нужд, связанных с их проживанием в жилом помещении, а также площадей лоджий, балконов, веранд, террас, подсчитываемых с соответствующими понижающими коэффициентами.

К помещениям вспомогательного использования относятся кухни, передние, холлы, внутриквартирные коридоры, ванны или душевые, туалеты, кладовые или хозяйственные встроенные шкафы. В домах-интернатах для престарелых и инвалидов, ветеранов, специальных домах для одиноких престарелых, детских домах к подсобным помещениям относятся

столовые, буфеты, клубы, читальни, спортивные залы, приемные пункты бытового обслуживания и медицинского обслуживания.

Грузооборот транспорта – объем работы транспорта всех видов экономической деятельности по перевозкам грузов, на автомобильном транспорте – включая предпринимателей (физических лиц). Единицей измерения является тонно-километр, т.е. перемещение 1 тонны груза на 1 километр. Исчисляется суммированием произведений массы перевезенных грузов каждой перевозки в тоннах на расстояния перевозки в километрах.

Пассажиروоборот транспорта общего пользования – объем работы транспорта по перевозкам пассажиров, включая оценку перевозок пассажиров, пользующихся правом бесплатного проезда. Единицей измерения является пассажиро-километр, т.е. перемещение пассажира на 1 километр. Исчисляется суммированием произведений количества пассажиров каждой перевозки на расстояния перевозки в километрах.

Объем услуг в сфере телекоммуникаций – стоимость услуг передачи звуковой информации, изображений и других информационных потоков через системы кабельной, радиотрансляционной, релейной или спутниковой связи, включая телефонную, телеграфную связь и телекс; услуги по аренде линий связи, сетей передачи звука, изображения и данных.

Объем производства продукции сельского хозяйства хозяйствами всех категорий (сельхозорганизации, крестьянские (фермерские) хозяйства, индивидуальные предприниматели, население) формируется как объем производства готовой продукции растениеводства и животноводства (без учета предоставления услуг) и изменение стоимости незавершенного производства продукции растениеводства и животноводства по видам деятельности "Растениеводство", "Животноводство", "Растениеводство в сочетании с животноводством (смешанное сельское хозяйство)".

Данные о выпуске продукции сельского хозяйства за отдельные месяцы могут впоследствии уточняться.

Данные о поголовье скота, производстве и реализации животноводческой продукции по всем сельхозпроизводителям определяются: по сельхозхозяйственным предприятиям – на основании сведений форм федерального государственного статистического наблюдения; по хозяйствам населения и крестьянским (фермерским) хозяйствам – расчетно, по материалам выборочных обследований с привлечением информации сельских администраций.

Оборот оптовой торговли – стоимость отгруженных товаров, приобретенных ранее на стороне в целях перепродажи юридическим лицам и индивидуальным предпринимателям для профессионального использования (переработки или дальнейшей продажи).

Оборот оптовой торговли приводится в фактических продажных ценах, включающих торговую наценку, налог на добавленную стоимость, акциз, экспортную пошлину, таможенные сборы и аналогичные обязательные платежи. Сумма вознаграждения комиссионеров (поверенных, агентов) отражается по фактической стоимости, включая НДС.

Оборот оптовой торговли включает данные по организациям с основным видом экономической деятельности "оптовая торговля, включая торговлю через агентов, кроме торговли автотранспортными средствами и мотоциклами" и по организациям других видов деятельности, осуществляющих оптовую торговлю.

Оборот оптовой торговли формируется по данным федерального статистического наблюдения за коммерческими организациями (предприятиями), не относящимися к субъектам малого предпринимательства, выборочного обследования малых предприятий оптовой торговли (кроме микропредприятий), которые проводятся с месячной периодичностью, ежеквартальных выборочных обследований малых предприятий всех видов деятельности (кроме микропредприятий), а также годовых выборочных обследований микропредприятий и индивидуальных предпринимателей с распространением полученных по выборочным обследованиям данных на генеральную совокупность объектов наблюдения.

Микропредприятия – малые предприятия со средней численностью работников до 15 человек включительно.

Кроме того, в соответствии с требованиями системы национальных счетов оборот оптовой торговли досчитывается на объемы скрытой деятельности.

Оборот розничной торговли представляет собой выручку от продажи товаров населению для личного потребления или использования в домашнем хозяйстве за наличный расчет или оплаченных по кредитным карточкам, по расчетным чекам банков, по перечислен-

ным со счетов вкладчиков, посредством платежных карт, что также учитывается как продажа за наличный расчет. Стоимость товаров, проданных отдельным категориям населения со скидкой, включается в оборот розничной торговли в полном объеме.

Индекс физического объема оборота розничной торговли – относительный показатель, характеризующий изменение оборота розничной торговли в сравниваемых периодах в сопоставимых ценах.

Оборот общественного питания представляет собой выручку от продажи собственной кулинарной продукции и покупных товаров без кулинарной обработки населению для потребления, главным образом, на месте, а также организациям и индивидуальным предпринимателям для организации питания различных контингентов населения.

Оборот розничной торговли (оборот общественного питания) включает данные как по организациям, для которых эта деятельность является основной, так и по организациям других видов деятельности, осуществляющим продажу населению товаров (кулинарной продукции) через собственные торговые заведения (заведения общественного питания), или с оплатой через свою кассу. Оборот розничной торговли, кроме того, включает продажу товаров индивидуальными предпринимателями, физическими лицами на розничных рынках и ярмарках.

Оборот розничной торговли и оборот общественного питания формируются по данным сплошного федерального статистического наблюдения за организациями, не относящимися к субъектам малого предпринимательства, которые проводятся с месячной периодичностью, ежеквартальных выборочных обследований малых предприятий розничной торговли и общественного питания (за исключением микропредприятий) и розничных рынков, а также ежегодных выборочных обследований индивидуальных предпринимателей и микропредприятий с распространением полученных данных на генеральную совокупность объектов наблюдения.

Кроме того, в соответствии с требованиями системы национальных счетов, эти показатели досчитываются на объемы скрытой деятельности.

Объем платных услуг населению отражает объем потребления населением различных видов услуг, оказанных резидентами российской экономики. В объеме платных услуг населению учитывается экспорт услуг и не учитывается их импорт. Статистически данный показатель измеряется суммой денежных средств, уплаченных потребителем за оказанную ему услугу. При этом оплата может производиться как самим потребителем, так и организацией, в которой работает данный потребитель, полностью или частично компенсирующей или оплачивающей расходы по потреблению им услуги. Этот показатель формируется на основании данных форм федерального государственного статистического наблюдения и экспертной оценки скрытой и неформальной деятельности на рынке услуг по утвержденной методике.

Финансовые вложения организаций – вложения денежных средств, материальных и иных ценностей в ценные бумаги других юридических лиц, процентные облигации государственных и местных займов, уставные (складочные) капиталы других юридических лиц, созданных на территории страны или за ее пределами и т.п., а также займы, предоставленные другим юридическим лицам.

Накопленные финансовые вложения – объем накопленных финансовых вложений, произведенных юридическим лицом с начала их вложения с учетом их изъятия и выбытия в отчетном периоде.

Финансовые вложения, осуществленные организацией, в зависимости от срока погашения займов и кредитов подразделяются на долгосрочные и краткосрочные.

Долгосрочные финансовые вложения – вложения, осуществленные на срок более одного года с намерением получения доходов (дивидендов): инвестиции организаций в доходные активы (ценные бумаги) других организаций, уставные (складочные) капиталы других организаций, созданных на территории Российской Федерации или за ее пределами, государственные ценные бумаги (облигации и другие долговые обязательства) и т.п., а также предоставленные организацией другим организациям займы.

Краткосрочные финансовые вложения – вложения на срок не более одного года, осуществленные с намерением получения доходов (дивидендов): в дочерние и зависимые организации, инвестиции организации в ценные бумаги других организаций, государственные ценные бумаги и т.п., а также предоставленные другим организациям займы на срок не более одного года и пр.

Доход от финансовых вложений – доход, полученный организацией за отчетный период от владения акциями, паями и др., ценными бумагами, от своей доли в уставном (складочном) капитале, от предоставленного займом (проценты) и пр.

Инвестиции в основной капитал (в части создания и приобретения новых основных средств, а также поступивших по импорту) представляют собой совокупность затрат на строительство, реконструкцию (включая расширение и модернизацию) объектов, которые приводят к увеличению их первоначальной стоимости, приобретение машин, оборудования, транспортных средств, производственного и хозяйственного инвентаря, бухгалтерский учет которых осуществляется в порядке, установленном для учета вложений в необоротные активы, инвестиции в объекты интеллектуальной собственности; культивируемые биологические ресурсы (в соответствии с Общероссийским классификатором основных фондов ОК-013-2014).

Инвестиции в произведенные нефинансовые активы – включают затраты на приобретение юридическими лицами в собственность земельных участков, объектов природопользования; контрактов, договоров аренды, лицензий (включая права пользования природными объектами), деловой репутации ("гудвилла") и деловых связей (маркетинговых активов), которые в бухгалтерском учете отражаются как нематериальные активы, то есть тех нематериальных активов, которые не являются итогом интеллектуальной деятельности и не считаются произведенными активами, поскольку относятся к результатам юридических или учетных операций. Затраты на приобретение земельных участков и объектов природопользования приводятся на основе документов, выданных государственными органами по земельным ресурсам и землеустройству согласно оплаченным или принятым к оплате счетам.

Инвестиции в здания и сооружения – затраты на строительство, реконструкцию (включая расширение и модернизацию) и техническое перевооружение зданий и сооружений, которые складываются из выполненных строительных работ и приходящихся на них прочих капитальных затрат (проектно-изыскательских работ, затрат по отводу земельных участков под строительство, выплаты земельного налога (аренды) в период строительства и т.п.), включаемых при вводе объекта в эксплуатацию в инвентарную стоимость здания (сооружения). При этом в инвестиции включаются затраты на коммуникации внутри здания, необходимые для его эксплуатации (вся система отопления и канализации внутри здания, внутренняя сеть газо-, водопровода, силовой и осветительной электропроводки, телефонной электропроводки, вентиляционные устройства общесанитарного назначения, подъемники и лифты и т.д.).

Инвестиции на улучшение земель – затраты на мелиоративные работы, проведение культуртехнических работ (на землях, не требующих осушения) и террасирование крутых склонов, включающие капитальные вложения на коренное улучшение земель, расчистку земельных участков, рекультивацию земли, изменение рельефа (планировку территории), а также расходы, связанные с предотвращением затопления, с передачей прав собственности на землю и т.п.

Инвестиции в транспортные средства – затраты на приобретение транспортных средств: железнодорожного подвижного состава, подвижного морского и внутреннего водного, автомобильного, воздушного, городского электрического транспорта.

Инвестиции в информационное, компьютерное и телекоммуникационное (ИКТ) оборудование – затраты на приобретение информационного, компьютерного и телекоммуникационного (ИКТ) оборудования, к которому относятся информационное оборудование, комплектные машины и оборудование, предназначенные для преобразования и хранения информации, в состав которых могут входить устройства электронного управления, электронные и прочие компоненты, являющиеся частями этих машин и оборудования. К оборудованию для ИКТ также относятся различного типа вычислительные машины, включая вычислительные сети, самостоятельные устройства ввода-вывода данных, а также оборудование систем связи - передающая и приемная аппаратура для радиосвязи, радиовещания и телевидения, аппаратура электросвязи.

Инвестиции в прочие машины и оборудование – затраты на приобретение прочих машин и оборудования (входящих и не входящих в сметы строек), а также затраты на монтаж энергетического, подъемно-транспортного, насосно-компрессорного и другого оборудования на месте его постоянной эксплуатации, проверку и испытание качества монтажа (индивидуальное опробование отдельных видов машин и механизмов и комплексное опробование влостую всех видов оборудования).

Инвестиции в объекты интеллектуальной собственности – включают затраты на приобретение интеллектуальных продуктов, являющихся результатом мыслительной, интеллектуальной, духовной деятельности, исследований, разработок, инноваций, деятельности по разведке недр и оценки запасов полезных ископаемых, позволяющих достичь знаний, которые разработчики могут продать или использовать для собственной выгоды в производстве, поскольку использование этих знаний ограничено посредством юридической, правовой защиты (патентное, авторское право, смежные права) или другой защиты (организационная и техническая защита: например применение режима коммерческой тайны к результатам, полученным в ходе НИОКР, с целью предотвращения их использования другими лицами без разрешения организации).

Индекс потребительских цен и тарифов на товары и платные услуги населению (ИПЦ) характеризует изменение во времени общего уровня цен и тарифов на товары и услуги, приобретаемые населением для непроизводственного потребления. Измеряет отношение стоимости фиксированного перечня товаров и услуг в текущем периоде к его стоимости в предыдущем периоде.

В набор товаров и услуг включены более 500 товаров (услуг)-представителей. Наблюдение за ценами и тарифами проводится в столицах республик, центрах краев, областей, автономных округов, городах федерального значения и выборочно – в районных центрах, отобранных с учетом их представительности в отражении социально-экономического и географического положения регионов.

Индексы цен на первичном и вторичном рынках жилья рассчитываются на основе зарегистрированных цен на вновь построенные квартиры и на квартиры функционирующего жилого фонда, если они являются объектами совершения рыночных сделок. При регистрации цен на жилье учитываются количественные и качественные характеристики квартир, а также район их расположения в городе.

Индекс цен производителей промышленных товаров – рассчитывается на основе зарегистрированных цен на товары-представители на базовых (опорных) предприятиях. Учитываются фактически сложившиеся в текущем периоде отпускные цены предприятий (без косвенных товарных налогов – НДС, акцизов и др.) на продукцию, предназначенную для реализации на внутреннем рынке.

Сводный индекс цен на продукцию (затраты, услуги) инвестиционного назначения рассчитывается как агрегированный показатель из индексов цен производителей на строительную продукцию, приобретения машин и оборудования инвестиционного назначения и на прочую продукцию (затраты, услуги) инвестиционного назначения, взвешенных по доле этих элементов в общем объеме инвестиций в основной капитал.

Индекс тарифов на грузовые перевозки характеризует изменение фактически действующих тарифов на грузовые перевозки за отчетный период без учета изменения за этот период структуры перевезенных грузов по разнообразным признакам: по виду и размеру отправки груза, скорости доставки, расстоянию перевозки, территории перевозки, типу подвижного состава, степени использования его грузоподъемности и по другим признакам.

Индекс тарифов на услуги связи для юридических лиц характеризует общее изменение тарифов на услуги связи для различных категорий пользователей.

Индекс цен производителей сельскохозяйственной продукции исчисляется на основании регистрации в отобранных для наблюдения сельскохозяйственных организациях цен на основные виды продуктов-представителей, реализуемых заготовительным, перерабатывающим организациям, на рынке, через собственную торговую сеть, населению непосредственно с транспортных средств, на ярмарках, биржах, аукционах, организациям, коммерческим структурам и т. п. Цены реализации сельскохозяйственной продукции приводятся с учетом надбавок и скидок за качество реализованной продукции без расходов на транспортировку, экспедирование, погрузку и разгрузку продукции, а также без налога на добавленную стоимость, дотаций.

Численность рабочей силы – лица в возрасте 15 лет и старше, которые в рассматриваемый период (обследуемую неделю) считаются занятыми или безработными.

Занятые – лица в возрасте 15 лет и старше, которые в обследуемую неделю выполняли любую деятельность (хотя бы один час в неделю), связанную с производством товаров или оказанием услуг за плату или прибыль.

К **безработным** (в соответствии со стандартами МОТ) относятся лица в возрасте 15 лет и старше, которые в рассматриваемый период удовлетворяли одновременно следующим критериям:

- не имели работы (доходного занятия);
- занимались поиском работы, используя при этом любые способы;
- были готовы приступить к работе в течение обследуемой недели.

Обучающиеся в образовательных учреждениях, пенсионеры и инвалиды учитываются в качестве безработных, если они не имеют работы, занимаются поиском работы и готовы приступить к ней.

Информация о численности рабочей силы, занятых и общей численности безработных приведена по материалам выборочных обследований рабочей силы, проводимых органами государственной статистики с ежемесячной периодичностью (по состоянию на вторую неделю).

Безработные, зарегистрированные в государственных учреждениях службы занятости населения – трудоспособные граждане, не имеющие работы и заработка (трудового дохода), проживающие на территории РФ, зарегистрированные в государственных учреждениях службы занятости по месту жительства в целях поиска подходящей работы, ищущие работу и готовые приступить к ней.

Уровень зарегистрированной безработицы – отношение численности безработных, зарегистрированных в государственных учреждениях службы занятости населения, к численности рабочей силы, в процентах.

Нагрузка незанятого населения на одну заявленную вакансию рассчитывается как отношение численности лиц, не занятых трудовой деятельностью, состоящих на учете в государственных учреждениях службы занятости населения, к числу вакансий, сообщенных работодателями в эти учреждения.

Заявленная работодателями потребность в работниках – число вакансий (требуемых работников), сообщенных работодателями в государственные учреждения службы занятости населения.

Доходы бюджета – обязательные безвозвратные платежи, поступающие в бюджет субъекта РФ.

Расходы бюджета – денежные затраты субъекта РФ, связанные с его функционированием.

Бюджетный профицит – величина превышения доходов бюджета над его расходами.

Бюджетный дефицит – величина превышения расходов бюджета над его доходами.

Сальдированный финансовый результат (прибыль минус убыток) – конечный финансовый результат до налогообложения, выявленный на основании бухгалтерского учета всех хозяйственных операций организаций. Представляет собой сумму прибыли (убытка) от продажи продукции (работ, услуг), основных средств, иного имущества организаций и доходов от прочих операций, уменьшенных на сумму расходов по этим операциям.

Суммарная задолженность по обязательствам организаций включает в себя кредиторскую задолженность и задолженность по кредитам банков и займам.

Кредиторская задолженность – задолженность по расчетам с кредиторами за товары, работы и услуги, в том числе задолженность поставщикам и подрядчикам за поступившие материальные ценности, задолженность по выданным векселям, с дочерними предприятиями, с рабочими и служащими по оплате труда, с бюджетом и внебюджетными фондами; по полученным авансам, включая сумму полученных авансов по предстоящим платежам.

Дебиторская задолженность – задолженность по расчетам с дебиторами за товары, работы и услуги, по полученным векселям, с дочерними предприятиями, с бюджетом, с персоналом, по прочим операциям (включает задолженность работников предприятия по предоставленным им ссудам и займам за счет средств этого предприятия или банковского кредита), с прочими дебиторами (включает задолженность подотчетных лиц, авансы, выданные поставщикам и подрядчикам, с учетом сумм, уплаченных другим предприятиям по предстоящим расчетам).

Малые предприятия. Условия отнесения к малым предприятиям определены статьей 4 Федерального закона от 24.07.2007 №209-ФЗ «О развитии малого и среднего предпринимательства в Российской Федерации».

Порядок осуществления выборочных обследований малых предприятий установлен постановлением Правительства Российской Федерации от 16.02.2008 №79 «О порядке проведения выборочных статистических наблюдений за деятельностью субъектов малого и среднего предпринимательства».

Число предприятий для проведения выборочного обследования деятельности малых предприятий определяется на 1 марта 2019 года и в течение всего периода остается неизменным.

Информация по внешней торговле товарами представлена на основе данных Северо-Западного таможенного управления Российской Федерации с учетом взаимной торговли с государствами-членами Евразийского экономического союза (ЕАЭС).

Экспорт – вывоз товаров с территории Российской Федерации без обязательства об обратном ввозе. Экспорт включает вывоз из страны товаров отечественного производства, а также резкспорт товаров. К товарам отечественного производства относятся также товары иностранного происхождения, ввезенные в страну и подвергшиеся существенной переработке, изменяющей основные качественные или технические характеристики товаров. К резкспортным товарам относятся товары, ранее ввезенные на таможенную территорию Российской Федерации, а затем вывезенные с этой территории без уплаты или с возвратом уплаченных сумм ввозных таможенных пошлин, налогов и без применения к товарам запретов и ограничений экономического характера.

Импорт – ввоз товаров на таможенную территорию Российской Федерации без обязательств об обратном вывозе. В импорт включаются ввезенные товары, предназначенные для потребления в экономике страны и товары, ввозимые на территорию государства в соответствии с режимом реимпорта. К реимпортным товарам относятся товары, ранее вывезенные с таможенной территории Российской Федерации, а затем ввезенные на ее территорию без уплаты таможенных пошлин, налогов и без применения к товарам запретов и ограничений экономического характера.

Внешнеторговый оборот – сумма экспорта и импорта товаров.

Сальдо торгового баланса – разница между экспортом и импортом товаров. Положительное сальдо – экспорт превышает импорт, отрицательное сальдо (ставится знак "минус") – импорт превышает экспорт.

Характеристика организаций. Данные о предприятиях и организациях (индивидуальных предпринимателях), учтенных в **Статрегистре Росстата**, получены на основе сведений о государственной регистрации, предоставляемых ФНС России из Единого государственного реестра юридических лиц (Единого государственного реестра индивидуальных предпринимателей), а также с использованием сведений о государственной регистрации юридических лиц, поступивших в органы государственной статистики до вступления в действие Федерального закона «О государственной регистрации юридических лиц и индивидуальных предпринимателей», не перерегистрированных и не ликвидированных в установленном порядке.

Распределение предприятий и организаций по видам экономической деятельности осуществляется по виду деятельности, заявленному юридическим лицом (индивидуальным предпринимателем) основным при государственной регистрации.

Естественное движение населения – обобщенное название совокупности рождений и смертей, изменяющих численность населения, так называемым естественным путем. К естественному движению населения относят также браки и разводы, хотя они не меняют численность населения, но учитываются в том же порядке, что и рождения и смерти. В соответствии со статьей 13.1 Федерального закона "Об актах гражданского состояния" от 15.11.1997 № 143-ФЗ с 1 октября 2018г. был введен в действие Единый государственный реестр записей актов гражданского состояния (ЕГР ЗАГС). Согласно статье 13.2 указанного Федерального закона Росстат с 1 октября 2018г. получает сведения о государственной регистрации рождений, смертей, заключения и расторжения браков из данного реестра.

Общие коэффициенты рождаемости и смертности – отношение соответственно числа родившихся (живыми) и числа умерших в течение календарного года к среднегодовой численности наличного населения. Исчисляются на 1000 населения.

Коэффициент естественного прироста (убыли) – разность общих коэффициентов рождаемости и смертности.

Общие коэффициенты брачности и разводимости – отношение числа зарегистрированных браков и разводов в течение года к среднегодовой численности наличного населения. Исчисляются на 1000 населения.

Коэффициент младенческой смертности – исчисляется как сумма двух составляющих, первая из которых – отношение числа умерших в возрасте до одного года из поколения, родившегося в том году, для которого вычисляется коэффициент, к общему числу родившихся в том же году; а вторая – отношение числа умерших в возрасте до одного года из поколения, родившегося в предыдущем году, к общему числу родившихся в предыдущем году. Исчисляется на 1000 родившихся живыми.

Миграция. Данные о международной и внутрироссийской миграции получены в результате разработки поступающих от Управления по вопросам миграции ГУ МВД России по г. Санкт-Петербургу и Ленинградской области форм федерального статистического наблюдения за миграцией населения, которые составляются при регистрации или снятии с регистрационного учета населения по месту жительства и по месту пребывания на срок 9 месяцев и более.

В соответствии с изменениями, внесенными в Федеральный план статистических работ распоряжением Правительства Российской Федерации от 20 марта 2019 г. №469-р, информация о денежных доходах и расходах населения публикуется ежеквартально. Данные рассчитаны в соответствии с Методологическими положениями по расчету показателей денежных доходов и расходов населения, утвержденные приказом Росстата №465 от 02.07.2014 (с изменениями №680 от 20.11.2018 г.).

Денежные доходы населения включают доходы лиц, работающих по найму; доходы от самостоятельной занятости (доходов от предпринимательской деятельности и другой производственной деятельности); социальные выплаты (пенсии, пособия, стипендии и другие выплаты); доходы от собственности (дивиденды, проценты, начисленные по денежным средствам на банковских счетах физических лиц в кредитных организациях); выплаты доходов по государственным и другим ценным бумагам; инвестиционный доход (доход от собственности держателей полисов); прочие денежные поступления.

Денежные расходы включают расходы на покупку товаров и оплату услуг, платежи за товары (работы, услуги) зарубежным поставщикам за безналичный и наличный расчет, включая сальдо трансграничной Интернет-торговли; расходы на оплату обязательных платежей и взносов; прочие расходы населения.

К сбережениям населения относятся: прирост (уменьшение) сбережений на рублевых и валютных счетах в банках Российской Федерации и за рубежом; прирост (уменьшение) средств в форме кредитов и займов от иностранных контрагентов; прирост (уменьшение) сбережений в ценных бумагах (включая векселя и долговые ценные бумаги); расходы на покупку недвижимости (включая сальдо операций с инструментами участия в капитале и недвижимостью за рубежом); прирост (уменьшение) наличных денег на руках у населения в рублях и иностранной валюте в рублевом эквиваленте; прирост (уменьшение) прочих сбережений. Общий объем сбережений населения корректируется на величину финансовых обязательств (кредиты, ссуды) и на величину реализации финансовых активов (средств от продажи и погашения инвестиционных паев, от реализации долей участия в уставном капитале организаций и др.).

Реальные денежные доходы характеризуют изменение денежных доходов населения в сравнимых периодах в сопоставимых ценах, (скорректированные на индекс потребительских цен).

Среднедушевые денежные доходы исчисляются делением общей суммы денежных доходов на численность населения.

Коэффициент концентрации доходов (индекс Джини) характеризует степень отклонения фактического объема распределения денежных доходов населения от линии их равномерного распределения. Величина коэффициента может варьировать от 0 до 1, при этом, чем выше значение показателя, тем более неравномерно распределены доходы в обществе.

Оценка по показателям социально-экономической дифференциации доходов населения произведена на основе материалов выборочного обследования домашних хозяйств и макроэкономического показателя среднедушевых денежных доходов населения. Показатели за 2017 и 2018 годы рассчитаны с использованием величины макроэкономического показателя среднедушевых денежных доходов населения, определенной в соответствии с Мето-

дологическими положениями по расчету показателей денежных доходов и расходов населения (приказ Росстата от 2 июля 2014 г. № 465 с изменениями от 20 ноября 2018 г.).

Покупательная способность денежных доходов населения отражает потенциальные возможности населения по приобретению товаров и услуг и выражается через товарный эквивалент среднедушевых денежных доходов населения и соотношение среднедушевых денежных доходов населения с величиной прожиточного минимума.

Величина прожиточного минимума в соответствии с Федеральным законом от 24 октября 1997г. № 134-ФЗ «О прожиточном минимуме в Российской Федерации» представляет собой стоимостную оценку потребительской корзины, а также обязательные платежи и сборы. Стоимостная оценка осуществляется на основании Закона Санкт-Петербурга «О потребительской корзине для основных социально-демографических групп населения в Санкт-Петербурге» от 25 декабря 2013 года № 761-135 и на основании областного Закона «О потребительской корзине в Ленинградской области» от 14 февраля 2014 года № 5-оз и содержит минимальные наборы продуктов питания, непродовольственных товаров и услуг, необходимых для сохранения здоровья человека и обеспечения его жизнедеятельности.

Величина прожиточного минимума определяется ежеквартально и устанавливается нормативными актами Правительства Санкт-Петербурга и Правительства Ленинградской области.

Соотношение среднедушевых денежных доходов с величиной прожиточного минимума за I-IV кварталы 2018 года рассчитаны с использованием величины макроэкономического показателя среднедушевых денежных доходов населения, определенной в соответствии с Методологическими положениями по расчету показателей денежных доходов и расходов населения (приказ Росстата от 2 июля 2014 г. № 465 с изменениями от 20 ноября 2018 г.).

Среднемесячная номинальная начисленная заработная плата работников организаций исчисляется делением фонда начисленной заработной платы работников на среднесписочную численность работников и на количество месяцев в периоде. В фонд заработной платы включаются начисленные работникам суммы в денежной и неденежной формах за отработанное и неотработанное время, доплаты и надбавки, премии и единовременные поощрения, компенсационные выплаты, связанные с режимом работы и условиями труда, а также оплата питания и проживания, имеющая систематический характер.

Реальная начисленная заработная плата характеризует покупательную способность заработной платы в отчетном периоде в связи с изменением цен на потребительские товары и услуги по сравнению с базисным периодом. Индекс реальной начисленной заработной платы исчисляется путем деления индекса номинальной заработной платы на индекс потребительских цен за один и тот же временной период.

Заболеваемость населения характеризуется числом случаев заболеваний, выявленных (или взятых под диспансерное наблюдение) в течение года при обращении в лечебно-профилактические организации или при профилактическом осмотре. **Первичная заболеваемость** регистрируется при установлении пациенту диагноза впервые в жизни.

Управление

*Федеральной службы государственной статистики
по г. Санкт-Петербургу и Ленинградской области*

Адрес: 197376, Санкт-Петербург, ул. Профессора Попова, 39

Заказ № 24. Тираж 124 экз.

Отпечатано в оперативной полиграфии Петростата