Управление Федеральной службы
государственной статистики
по г. Санкт-Петербургу и Ленинградской области
(ПЕТРОСТАТ)

Естественное движение населения Санкт-Петербурга в 2022 году

СТАТИСТИЧЕСКИЙ БЮЛЛЕТЕНЬ

Исх. № ВС – 140/2221
от 25.07.2023 г.

Санкт-Петербург
2023

Настоящий бюллетень подготовлен по материалам годовых статистических разработок данных естественного движения населения Санкт-Петербурга за 2022 год. С октября 2018 г. Росстат получает сведения о государственной регистрации рождений, смертей, заключения и расторжения браков из Единого государственного реестра записей актов гражданского состояния (ЕГР ЗАГС). Информация о родившихся, умерших, браках и разводах сформирована по данным актов гражданского состояния о рождении, смерти, заключении и расторжении брака, составляемых органами записи актов гражданского состояния (ЗАГС). Данные о браках и разводах приведены только по случаям заключения и расторжения брака, зарегистрированным в органах ЗАГС. Данные о расторжении брака в связи с допустимостью составления двух актовых записей (в случае оформления актовых записей в отношении каждого из супругов в разных органах ЗАГС в соответствии с Федеральным законом « Об актах гражданского состояния», ст. 35) отражают сведения о числе случаев государственной регистрации расторжения брака, а не о числе расторгнутых браков.

Бюллетень содержит более 40 таблиц и графиков. По ряду показателей информация представлена в разбивке по возрасту, по полу, некоторые показатели – по районам Санкт-Петербурга. Приведены отдельные сравнения с данными по Российской Федерации в целом, Москве, Московской области и субъектами РФ, находящимся в пределах Северо-Западного федерального округа.

В ряде случаев незначительные расхождения между итогом и суммой слагаемых объясняются округлением данных.

В бюллетене приняты условные обозначения:

– явление отсутствует
x сопоставление невозможно
0,0 небольшая величина
тыс. тысяча
г. город
СЗФО Северо-Западный федеральный округ

Петростат является собственником государственной статистической информации на территории Санкт-Петербурга и Ленинградской области и обладает исключительными правами на издание и распространение статистических публикаций. При использовании материалов органов государственной статистики ссылка на источник обязательна.

Код издания
по каталогу 14000323

E-mail: 78@rosstat.gov.ru
http://78.rosstat.gov.ru
© Петростат, 2023

СОДЕРЖАНИЕ

ХАРАКТЕРИСТИКА ДЕМОГРАФИЧЕСКОЙ СИТУАЦИИ..... 5

РАСПРЕДЕЛЕНИЕ РОДИВШИХСЯ И УМЕРШИХ в 2022 году по месяцам..... 6

ДИНАМИКА РОДИВШИХСЯ И УМЕРШИХ в 2022 году по месяцам (диаграмма).... 6

ЕСТЕСТВЕННОЕ ДВИЖЕНИЕ НАСЕЛЕНИЯ по районам 7

ЕСТЕСТВЕННОЕ ДВИЖЕНИЕ НАСЕЛЕНИЯ ПО РАЙОНАМ
в 2022 году (диаграмма) 8

РАСПРЕДЕЛЕНИЕ РОДИВШИХСЯ ПО ПОЛУ 9

РАСПРЕДЕЛЕНИЕ РОДИВШИХСЯ ПО ВОЗРАСТУ МАТЕРИ (диаграмма) 9

РАСПРЕДЕЛЕНИЕ РОДИВШИХСЯ ПО ОЧЕРЕДНОСТИ РОЖДЕНИЯ И
ВОЗРАСТУ МАТЕРИ в 2022 году 10

РАСПРЕДЕЛЕНИЕ РОДИВШИХСЯ ПО ОЧЕРЕДНОСТИ РОЖДЕНИЯ
И ВОЗРАСТУ МАТЕРИ в 2022 году (диаграмма) 10

РАСПРЕДЕЛЕНИЕ РОДИВШИХСЯ
ПО ВОЗРАСТУ И БРАЧНОМУ СОСТОЯНИЮ МАТЕРИ 11

ЧИСЛО РОДИВШИХСЯ ПО ВОЗРАСТУ И ОБРАЗОВАНИЮ МАТЕРИ в 2022 году 12

ЧИСЛО УМЕРШИХ ПО ПОЛУ..... 14

РАСПРЕДЕЛЕНИЕ УМЕРШИХ В ТРУДОСПОСОБНОМ ВОЗРАСТЕ (диаграмма). 14

РАСПРЕДЕЛЕНИЕ УМЕРШИХ
ПО ОСНОВНЫМ КЛАССАМ И ОТДЕЛЬНЫМ ПРИЧИНАМ СМЕРТИ в 2022 году . 15

РАСПРЕДЕЛЕНИЕ УМЕРШИХ
ПО ПОЛУ И ОСНОВНЫМ КЛАССАМ ПРИЧИН СМЕРТИ в 2022 году..... 16

СМЕРТНОСТЬ В ТРУДОСПОСОБНОМ ВОЗРАСТЕ ПО ПОЛУ И ОСНОВНЫМ
КЛАССАМ ПРИЧИН СМЕРТИ в 2022 году (диаграмма) 17

РАСПРЕДЕЛЕНИЕ УМЕРШИХ
ОТ БОЛЕЗНЕЙ СИСТЕМЫ КРОВООБРАЩЕНИЯ ПО ПОЛУ И ВОЗРАСТУ 18

РАСПРЕДЕЛЕНИЕ УМЕРШИХ
ОТ НОВООБРАЗОВАНИЙ ПО ПОЛУ И ВОЗРАСТУ..... 19

РАСПРЕДЕЛЕНИЕ УМЕРШИХ ОТ ВНЕШНИХ ПРИЧИН ПО ПОЛУ И ВОЗРАСТУ 20

РАСПРЕДЕЛЕНИЕ УМЕРШИХ
ОТ СЛУЧАЙНЫХ ОТРАВЛЕНИЙ АЛКОГОЛЕМ ПО ПОЛУ И ВОЗРАСТУ..... 21

РАСПРЕДЕЛЕНИЕ УМЕРШИХ ОТ УБИЙСТВ ПО ПОЛУ И ВОЗРАСТУ..... 22

РАСПРЕДЕЛЕНИЕ УМЕРШИХ ОТ САМОУБИЙСТВ ПО ПОЛУ И ВОЗРАСТУ 23

РАСПРЕДЕЛЕНИЕ УМЕРШИХ
ОТ ТРАНСПОРТНЫХ ТРАВМ (ВСЕХ ВИДОВ) ПО ПОЛУ И ВОЗРАСТУ 24

РАСПРЕДЕЛЕНИЕ УМЕРШИХ
ОТ СЛУЧАЙНЫХ УТОПЛЕНИЙ ПО ПОЛУ И ВОЗРАСТУ 25

МЛАДЕНЧЕСКАЯ СМЕРТНОСТЬ 26

ПЕРИНАТАЛЬНАЯ СМЕРТНОСТЬ 26

БРАКИ ПО ВОЗРАСТАМ ЖЕНИХА И НЕВЕСТЫ 27

РАЗВОДЫ ПО ВОЗРАСТАМ БЫВШИХ СУПРУГОВ 27

РАСПРЕДЕЛЕНИЕ ЗАРЕГИСТРИРОВАННЫХ
И РАСТОРГНУТЫХ БРАКОВ в 2022 году по месяцам 28

ДИНАМИКА ЗАРЕГИСТРИРОВАННЫХ
И РАСТОРГНУТЫХ БРАКОВ в 2022 году по месяцам (диаграмма) 28

ПРИЛОЖЕНИЯ 29

ЕСТЕСТВЕННОЕ ДВИЖЕНИЕ НАСЕЛЕНИЯ в 2022 году 31

КОЭФФИЦИЕНТЫ ЕСТЕСТВЕННОГО ДВИЖЕНИЯ НАСЕЛЕНИЯ за 2022 год 32

ЕСТЕСТВЕННОЕ ДВИЖЕНИЕ НАСЕЛЕНИЯ
ПО СУБЪЕКТАМ РОССИЙСКОЙ ФЕДЕРАЦИИ, НАХОДЯЩИМСЯ
В ПРЕДЕЛАХ СЕВЕРО-ЗАПАДНОГО ФЕДЕРАЛЬНОГО ОКРУГА в 2022 году 33

РАСПРЕДЕЛЕНИЕ УМЕРШИХ
ПО ОСНОВНЫМ КЛАССАМ ПРИЧИН СМЕРТИ в 2022 году 34

РАСПРЕДЕЛЕНИЕ УМЕРШИХ ОТ ВНЕШНИХ ПРИЧИН в 2022 году 38

МЛАДЕНЧЕСКАЯ СМЕРТНОСТЬ в 2022 году 42

МЛАДЕНЧЕСКАЯ СМЕРТНОСТЬ
ПО СУБЪЕКТАМ РОССИЙСКОЙ ФЕДЕРАЦИИ, НАХОДЯЩИМСЯ
В ПРЕДЕЛАХ СЕВЕРО-ЗАПАДНОГО ФЕДЕРАЛЬНОГО ОКРУГА в 2022 году 43

МЛАДЕНЧЕСКАЯ СМЕРНОСТЬ
ПО ОСНОВНЫМ КЛАССАМ ПРИЧИН СМЕРТИ в 2022 году 44

ПЕРИНАТАЛЬНАЯ СМЕРТНОСТЬ в 2022 году 48

ЧИСЛО БРАКОВ И РАЗВОДОВ в 2022 году 50

ОБЩИЕ КОЭФФИЦИЕНТЫ БРАЧНОСТИ И РАЗВОДИМОСТИ за 2022 год 51

МЕТОДОЛОГИЧЕСКИЕ ПОЯСНЕНИЯ 52

ХАРАКТЕРИСТИКА ДЕМОГРАФИЧЕСКОЙ СИТУАЦИИ

	Человек				На 1000 человек населения
	2021	2022	прирост, сни-жение (-)	2022 в % к 2021	2022[1)]
Родившиеся	53347	50437	-2910	94,5	9,0
Умершие	84083	64880	-19203	77,2	11,6
в том числе дети в возрасте до 1 года[2)]	197	178	-19	90,4	3,5
Естественная убыль (-)	-30736	-14443		47,0	-2,6
Зарегистрировано					
браков	49895	58095	8200	116,4	10,4
разводов	25600	26878	1278	105,0	4,8

[1)] Здесь и далее при расчёте показателей за 2022 год используется численность населения с учетом итогов Всероссийской переписи населения 2020 года.
[2)] Относительные показатели в расчете на 1000 родившихся живыми.

РАСПРЕДЕЛЕНИЕ РОДИВШИХСЯ И УМЕРШИХ[1)] в 2022 году по месяцам

Месяц	Родившиеся	Умершие	Месяц	Родившиеся	Умершие
январь	4265	6964	июль	4692	4373
февраль	3784	7124	август	4634	4808
март	4064	5602	сентябрь	4285	5299
апрель	3896	4605	октябрь	4116	4935
май	4330	4594	ноябрь	3849	4650
июнь	4432	4490	декабрь	4090	6037

ДИНАМИКА РОДИВШИХСЯ И УМЕРШИХ[1)] в 2022 году по месяцам, %

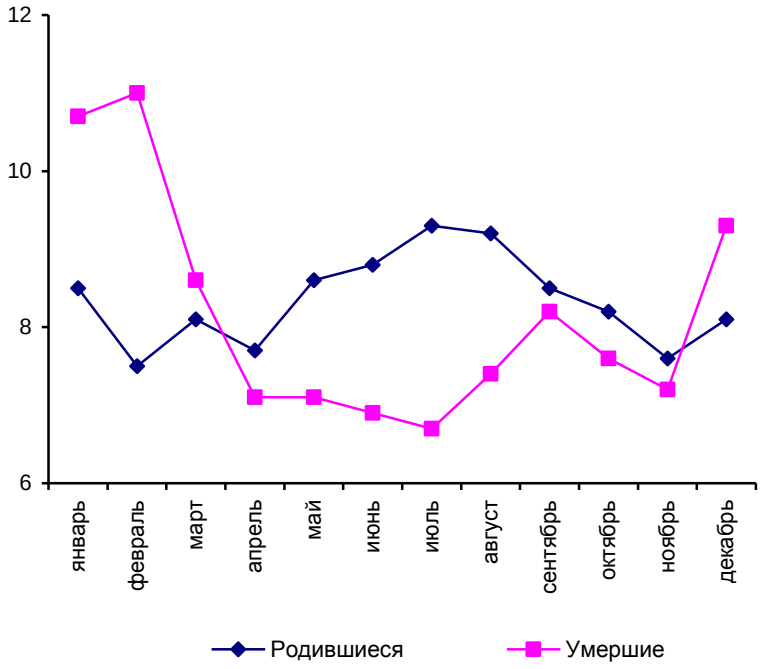

[1)] Исключая умерших, месяц смерти которых не указан.

ЕСТЕСТВЕННОЕ ДВИЖЕНИЕ НАСЕЛЕНИЯ по районам

Человек

	Число родившихся			Число умерших		
	2021	2022	2022 в % к 2021	2021	2022	2022 в % к 2021
Санкт-Петербург	53347	50437	94,5	84083	64880	77,2
в том числе по районам:						
Адмиралтейский	1679	1594	94,9	2140	1658	77,5
Василеостровский	1713	1610	94,0	3173	2378	74,9
Выборгский	5008	4875	97,3	7930	6159	77,7
Калининский	4756	4441	93,4	8880	6687	75,3
Кировский	2915	2658	91,2	6060	4622	76,3
Колпинский	1899	1714	90,3	3271	2484	75,9
Красногвардейский	3751	3684	98,2	5987	4742	79,2
Красносельский	4940	4586	92,8	6466	5215	80,7
Кронштадтский	420	424	101,0	775	582	75,1
Курортный	586	585	99,8	1143	954	83,5
Московский	3362	3243	96,5	5138	4028	78,4
Невский	5761	5441	94,4	8087	6262	77,4
Петроградский	1087	1031	94,8	1684	1275	75,7
Петродворцовый	1161	1006	86,6	2262	1864	82,4
Приморский	6429	6256	97,3	7805	6046	77,5
Пушкинский	2723	2491	91,5	3087	2359	76,4
Фрунзенский	3424	3271	95,5	7433	5532	74,4
Центральный	1733	1527	88,1	2762	2033	73,6

ЕСТЕСТВЕННОЕ ДВИЖЕНИЕ НАСЕЛЕНИЯ ПО РАЙОНАМ в 2022 году, на 1000 человек населения

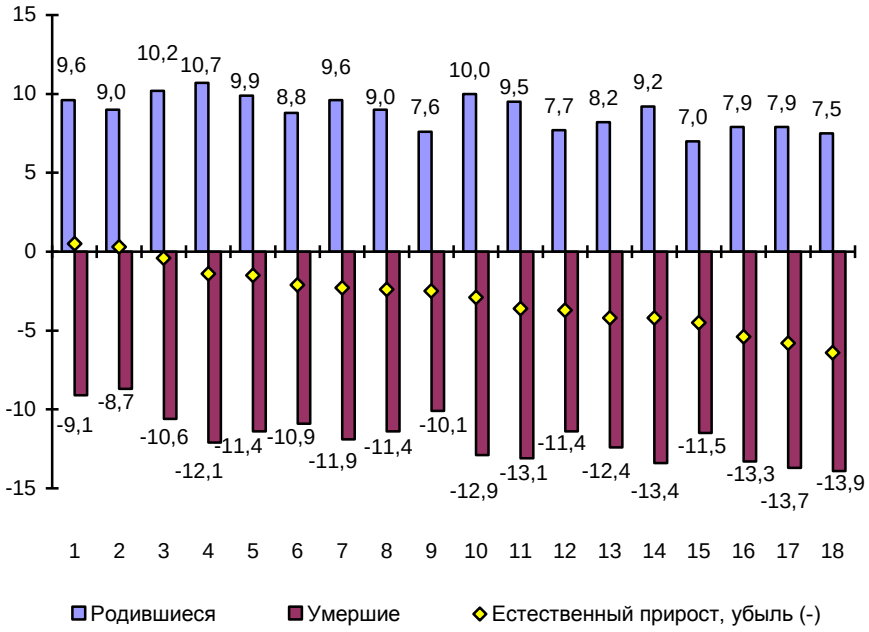

1– Пушкинский
2– Приморский
3– Адмиралтейский
4– Красносельский
5– Невский
6– Петроградский
7– Московский
8– Выборгский
9– Центральный
10– Красногвардейский
11– Кронштадтский
12– Василеостровский
13– Калининский
14– Колпинский
15– Курортный
16– Фрунзенский
17– Кировский
18– Петродворцовый

РАСПРЕДЕЛЕНИЕ РОДИВШИХСЯ ПО ПОЛУ

	2021	2022
Всего, человек	53347	50437
в том числе:		
мальчиков	27428	26041
девочек	25919	24396
В % ко всем родившимся:		
мальчиков	51,4	51,6
девочек	48,6	48,4
На 1000 девочек родилось мальчиков	1058	1067

РАСПРЕДЕЛЕНИЕ РОДИВШИХСЯ ПО ВОЗРАСТУ МАТЕРИ, %

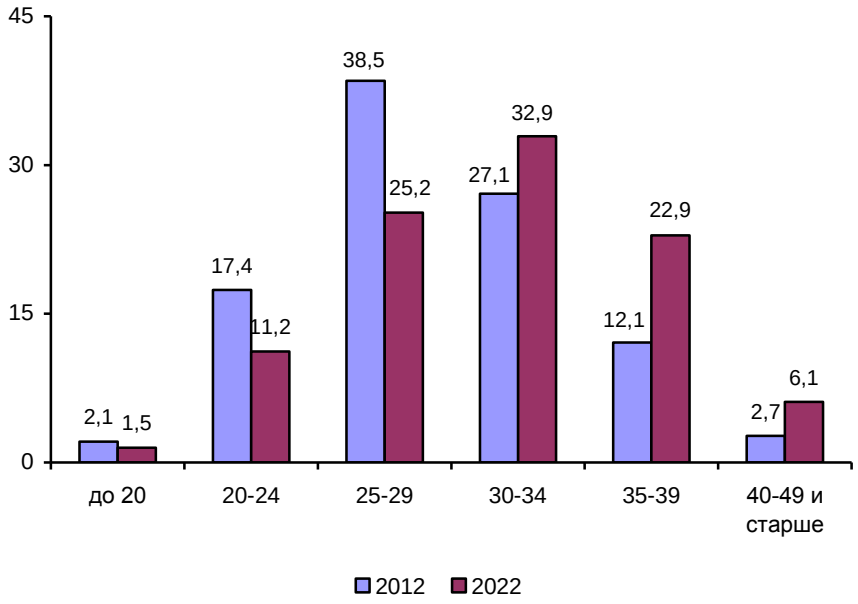

РАСПРЕДЕЛЕНИЕ РОДИВШИХСЯ ПО ОЧЕРЕДНОСТИ РОЖДЕНИЯ И ВОЗРАСТУ МАТЕРИ в 2022 году

Человек

	Всего	в том числе у матерей в возрасте, лет:					
		до 20	20–24	25–29	30–34	35–39	40–49 и старше
Всего родившихся[1)]	50437	775	5629	12717	16604	11575	3079
в том числе по очередности рождения:							
первыми	23317	724	4109	7836	6925	3032	690
вторыми	16936	48	1287	3457	6434	4677	1033
третьими	7034	3	212	1109	2307	2655	747
четвертыми	2014	–	14	262	647	788	303
пятыми и более	843	–	3	47	254	368	171

РАСПРЕДЕЛЕНИЕ РОДИВШИХСЯ ПО ОЧЕРЕДНОСТИ РОЖДЕНИЯ И ВОЗРАСТУ МАТЕРИ в 2022 году, %

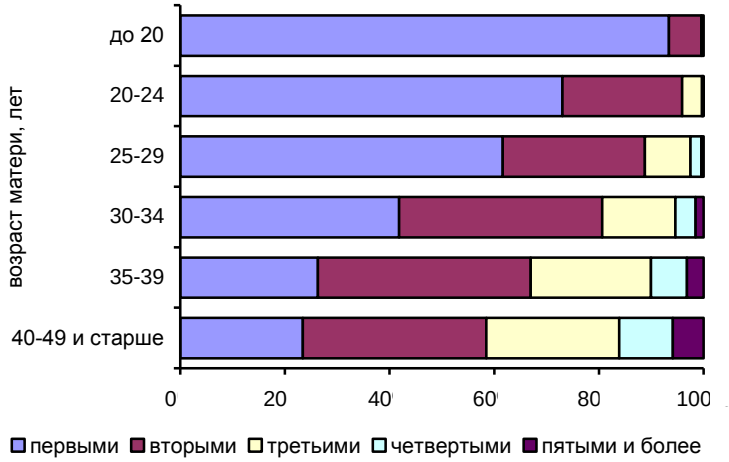

[1)] С учетом детей, родившихся у матерей, возраст которых не указан и детей, очередность рождения которых неизвестна.

РАСПРЕДЕЛЕНИЕ РОДИВШИХСЯ ПО ВОЗРАСТУ И БРАЧНОМУ СОСТОЯНИЮ МАТЕРИ

	2021		2022	
	всего	в том числе у женщин вне брака	всего	в том числе у женщин вне брака
Число родившихся, человек[1)]	53347	10186	50437	9609
в том числе у матерей в возрасте, лет:				
до 20	675	341	775	357
из них моложе 18	126	97	93	72
20–24	5144	1384	5629	1395
25–29	13293	2045	12717	2022
30–34	19209	3083	16604	2686
35–39	11983	2511	11575	2310
40–49 и старше	2957	807	3079	839
В % к общему числу родившихся	100	19,1	100	19,1
в том числе у матерей в возрасте, лет:				
до 20	100	50,5	100	46,1
из них моложе 18	100	77,0	100	77,4
20–24	100	26,9	100	24,8
25–29	100	15,4	100	15,9
30–34	100	16,0	100	16,2
35–39	100	21,0	100	20,0
40–49 и старше	100	27,3	100	27,2

[1)] С учетом детей, родившихся у матерей, возраст которых не указан.

ЧИСЛО РОДИВШИХСЯ ПО ВОЗРАСТУ И ОБРАЗОВАНИЮ МАТЕРИ
в 2022 году

Образование	Всего	в том числе у матерей в возрасте, лет:					
		до 15	15–17	18–19	20–24	25–29	30–34
Всего	50437	1	92	682	5629	12717	16604
в том числе:							
высшее профессиональное	31673	–	–	–	1138	7668	12071
неполное высшее профессиональное	1746	–	–	–	681	353	391
среднее профессиональное	9313	–	–	124	1966	2675	2438
начальное профессиональное	30	–	5	2	3	9	3
среднее (полное) общее	5518	–	33	418	1305	1526	1270
основное общее	1114	–	50	97	349	269	205
начальное общее	375	1	2	37	110	102	82
не имеющие начального общего	18	–	–	–	7	7	2
не указавшие	650	–	2	4	70	108	142

Человек

35–39	40–44	45–49	50–54	55 и старше	неиз-вестно	Образование
11575	2768	254	45	12	58	Всего
						в том числе:
8618	1992	165	16	5	–	высшее профессиональное
267	53	1	–	–	–	неполное высшее профессиональное
1615	460	34	1	–	–	среднее профессиональное
6	1	1	–	–	–	начальное профессиональное
799	151	10	6	–	–	среднее (полное) общее
112	32	–	–	–	–	основное общее
36	4	1	–	–	–	начальное общее
2	–	–	–	–	–	не имеющие начального общего
120	75	42	22	7	58	не указавшие

ЧИСЛО УМЕРШИХ ПО ПОЛУ

	2021	2022
Всего, человек	84083	64880
в том числе:		
мужчины	37429	29455
женщины	46654	35425
В % ко всем умершим:		
мужчины	44,5	45,4
женщины	55,5	54,6

РАСПРЕДЕЛЕНИЕ УМЕРШИХ В ТРУДОСПОСОБНОМ ВОЗРАСТЕ к общему числу умерших соответствующего пола, %

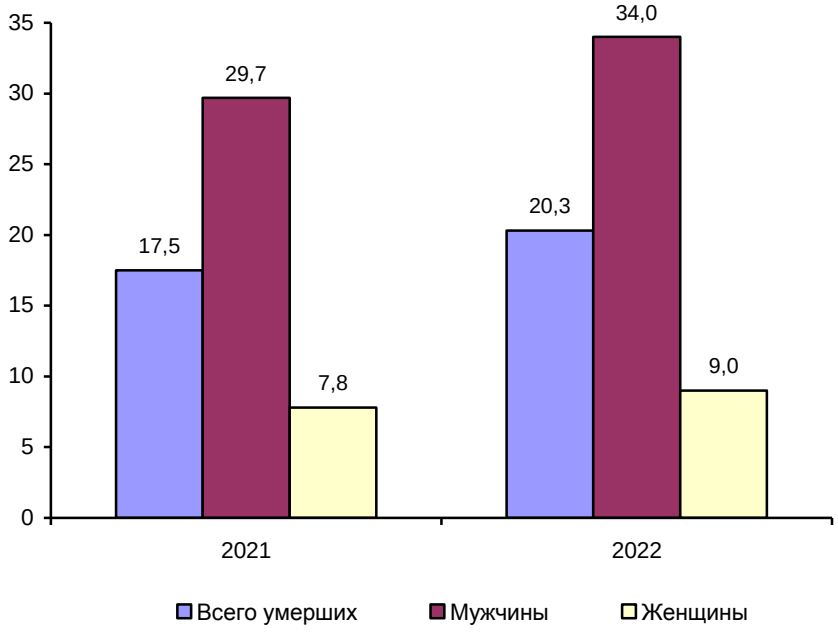

РАСПРЕДЕЛЕНИЕ УМЕРШИХ ПО ОСНОВНЫМ КЛАССАМ И ОТДЕЛЬНЫМ ПРИЧИНАМ СМЕРТИ в 2022 году

	Человек	На 100 000 человек населения	В % к итогу
Всего умерших	64880	1157,7	100
в том числе от:			
болезней системы кровообращения	30590	545,9	47,2
из них от			
инфаркта миокарда	2246	40,1	3,5
новообразований	11659	208,0	18,0
из них от			
злокачественных	11532	205,8	17,8
внешних причин	3152	56,2	4,9
из них от:			
случайных отравлений алкоголем	209	3,7	0,3
убийств	98	1,7	0,1
самоубийств	332	5,9	0,5
транспортных травм	253	4,5	0,4
случайных утоплений	81	1,4	0,1
болезней органов дыхания	1897	33,9	2,9
из них от:			
пневмонии	1429	25,5	2,2
болезней органов пищеварения	2583	46,1	4,0
некоторых инфекционных и паразитарных болезней	848	15,1	1,3
из них от:			
туберкулеза	104	1,9	0,2
ВИЧ	406	7,2	0,6
болезней мочеполовой системы	484	8,6	0,7
болезней нервной системы	1092	19,5	1,7
психических расстройств	2	0,04	0,0
болезней эндокринной системы, расстройства питания и нарушения обмена веществ	663	11,8	1,0
болезней кожи и подкожной клетчатки	115	2,1	0,2
осложнений беременности, родов и послеродового периода	11	0,2	0,0
из них от			
материнской смертности	11	0,2	0,0
врожденных аномалий	120	2,1	0,2
коронавирусная инфекция, вызванная COVID-19	10324	184,2	15,9
прочих причин	1340	24,0	2,0

РАСПРЕДЕЛЕНИЕ УМЕРШИХ ПО ПОЛУ И ОСНОВНЫМ КЛАССАМ ПРИЧИН СМЕРТИ в 2022 году

	Человек		На 100 000 человек населения		В % к итогу	
	мужчины	женщины	мужчины	женщины	мужчины	женщины
Всего умерших	29455	35425	1165,4	1151,5	100	100
в том числе от:						
болезней системы кровообращения	12868	17722	509,1	576,1	43,7	50,0
из них от						
инфаркта миокарда	1119	1127	44,3	36,6	3,8	3,2
новообразований	5201	6458	205,8	209,9	17,7	18,2
из них от						
злокачественных	5149	6383	203,7	207,5	17,5	18,0
внешних причин	2352	800	93,1	26,0	8,0	2,3
из них от:						
случайных отравлений алкоголем	162	47	6,4	1,5	0,5	0,1
убийств	69	29	2,7	0,9	0,2	0,1
самоубийств	254	78	10,1	2,5	0,9	0,2
транспортных травм	173	80	6,8	2,6	0,6	0,2
случайных утоплений	70	11	2,8	0,4	0,2	0,0
болезней органов дыхания	1073	824	42,5	26,8	3,6	2,3
из них от:						
пневмонии	793	636	31,4	20,7	2,7	1,8
болезней органов пищеварения	1327	1256	52,5	40,8	4,5	3,5
некоторых инфекционных и паразитарных болезней	503	345	19,9	11,2	1,7	1,0
из них от:						
туберкулеза	77	27	3,0	0,9	0,3	0,1
ВИЧ	267	139	10,6	4,5	0,9	0,4
болезней мочеполовой системы	218	266	8,6	8,6	0,7	0,8
болезней нервной системы	400	692	15,8	22,5	1,4	2,0
психических расстройств	–	2	–	0,1	x	0,0
болезней эндокринной системы, расстройства питания и нарушения обмена веществ	256	407	10,1	13,2	0,9	1,1
болезней кожи и подкожной клетчатки	44	71	1,7	2,3	0,1	0,2
осложнений беременности, родов и послеродового периода	–	11	–	0,4	x	0,0
из них от						
материнской смертности	–	11	–	0,4	x	0,0
врожденных аномалий	62	58	2,5	1,9	0,2	0,2
коронавирусная инфекция, вызванная COVID-19	4367	5957	172,8	193,6	14,8	16,8
прочих причин	784	556	31,0	18,1	2,7	1,6

СМЕРТНОСТЬ В ТРУДОСПОСОБНОМ ВОЗРАСТЕ
ПО ПОЛУ И ОСНОВНЫМ КЛАССАМ ПРИЧИН СМЕРТИ в 2022 году, %

Мужчины

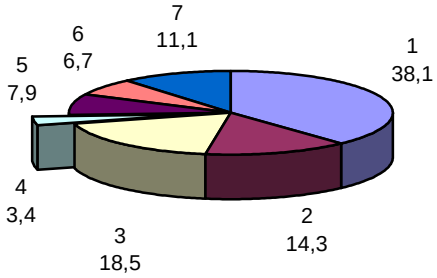

Женщины

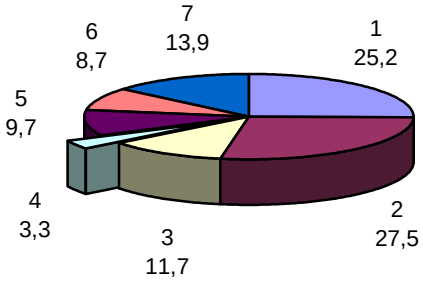

1 – болезни системы кровообращения
2 – новообразования
3 – внешние причины
4 – болезни органов дыхания
5 – болезни органов пищеварения
6 – коронавирусная инфекция, вызванная COVID-19
7 – прочие

РАСПРЕДЕЛЕНИЕ УМЕРШИХ ОТ БОЛЕЗНЕЙ СИСТЕМЫ КРОВООБРАЩЕНИЯ ПО ПОЛУ И ВОЗРАСТУ

Человек

	2021		2022	
	мужчины	женщины	мужчины	женщины
Всего умерших[1)]	14782	21321	12868	17722
в том числе в возрасте, лет:				
до 20	11	8	9	8
из них:				
моложе 15	8	4	2	3
15–19	3	4	7	5
20–24	18	11	15	6
25–29	41	16	40	18
30–39	428	137	406	121
40–49	1034	334	1020	293
50–59	1923	678	1775	635
60–69	3553	2097	3209	1855
70 и старше	7748	18035	6393	14786
Из общего числа умершие в трудоспособном возрасте, %	25,3	3,9	29,7	4,5

[1)] Включая лиц неизвестного возраста.

РАСПРЕДЕЛЕНИЕ УМЕРШИХ ОТ НОВООБРАЗОВАНИЙ ПО ПОЛУ И ВОЗРАСТУ

Человек

	2021		2022	
	мужчины	женщины	мужчины	женщины
Всего умерших[1)]	5582	6509	5201	6458
в том числе в возрасте, лет:				
до 20	22	20	24	14
из них:				
моложе 15	13	13	15	12
15–19	9	7	9	2
20–24	10	9	13	9
25–29	12	11	8	8
30–39	85	118	92	124
40–49	285	331	274	310
50–59	789	676	757	710
60–69	1687	1571	1641	1501
70 и старше	2692	3773	2392	3782
Из общего числа умершие в трудоспособном возрасте, %	23,7	11,8	27,5	13,5

[1)] Включая лиц неизвестного возраста.

РАСПРЕДЕЛЕНИЕ УМЕРШИХ ОТ ВНЕШНИХ ПРИЧИН ПО ПОЛУ И ВОЗРАСТУ

Человек

	2021		2022	
	мужчины	женщины	мужчины	женщины
Всего умерших[1)]	2412	858	2352	800
в том числе в возрасте, лет:				
до 20	83	52	86	38
из них:				
моложе 15	28	30	33	20
15–19	55	22	53	18
20–24	100	30	113	29
25–29	131	38	156	28
30–39	632	128	583	113
40–49	563	149	536	117
50–59	355	97	342	96
60–69	272	93	300	103
70 и старше	263	270	234	276
Из общего числа умершие в трудоспособном возрасте, %	77,1	48,8	78,8	46,4

[1)] Включая лиц неизвестного возраста.

РАСПРЕДЕЛЕНИЕ УМЕРШИХ ОТ СЛУЧАЙНЫХ ОТРАВЛЕНИЙ АЛКОГОЛЕМ ПО ПОЛУ И ВОЗРАСТУ

Человек

	2021		2022	
	мужчины	женщины	мужчины	женщины
Всего умерших[1)]	146	53	162	47
в том числе в возрасте, лет:				
до 20	–	–	–	–
из них:				
моложе 15	–	–	–	–
15–19	–	–	–	–
20–24	1	–	2	–
25–29	–	–	2	–
30–39	28	6	31	3
40–49	43	19	48	13
50–59	33	16	44	13
60–69	34	8	27	12
70 и старше	6	4	8	6
Из общего числа умершие в трудоспособном возрасте, %	74,0	67,9	82,7	59,6

[1)] Включая лиц неизвестного возраста.

РАСПРЕДЕЛЕНИЕ УМЕРШИХ ОТ УБИЙСТВ ПО ПОЛУ И ВОЗРАСТУ

Человек

	2021		2022	
	мужчины	женщины	мужчины	женщины
Всего умерших[1)]	97	28	69	29
в том числе в возрасте, лет:				
до 20	2	1	2	1
из них:				
моложе 15	–	1	1	1
15–19	2	–	1	–
20–24	5	–	–	1
25–29	4	2	2	4
30–39	27	3	27	8
40–49	36	9	17	4
50–59	14	4	10	3
60–69	7	1	7	5
70 и старше	2	8	4	3
Из общего числа умершие в трудоспособном возрасте, %	90,7	60,7	87,0	65,5

[1)] Включая лиц неизвестного возраста.

РАСПРЕДЕЛЕНИЕ УМЕРШИХ ОТ САМОУБИЙСТВ ПО ПОЛУ И ВОЗРАСТУ

Человек

	2021		2022	
	мужчины	женщины	мужчины	женщины
Всего умерших[1)]	276	119	254	78
в том числе в возрасте, лет:				
до 20	11	5	8	5
из них:				
моложе 15	2	3	–	2
15–19	9	2	8	3
20–24	19	3	16	9
25–29	20	8	22	3
30–39	71	24	64	9
40–49	40	17	34	13
50–59	40	6	33	10
60–69	24	22	39	9
70 и старше	51	34	38	20
Из общего числа умершие в трудоспособном возрасте, %	71,7	47,9	73,6	56,4

[1)] Включая лиц неизвестного возраста.

РАСПРЕДЕЛЕНИЕ УМЕРШИХ ОТ ТРАНСПОРТНЫХ ТРАВМ (ВСЕХ ВИДОВ) ПО ПОЛУ И ВОЗРАСТУ

Человек

	2021		2022	
	мужчины	женщины	мужчины	женщины
Всего умерших[1)]	215	98	173	80
в том числе в возрасте, лет:				
до 20	6	5	10	5
из них:				
моложе 15	3	2	7	3
15–19	3	3	3	2
20–24	15	5	10	1
25–29	19	3	17	3
30–39	51	16	31	9
40–49	44	19	31	12
50–59	23	11	28	12
60–69	35	14	31	14
70 и старше	22	25	14	24
Из общего числа умершие в трудоспособном возрасте, %	73,0	50,0	74,0	41,3

[1)] Включая лиц неизвестного возраста.

РАСПРЕДЕЛЕНИЕ УМЕРШИХ ОТ СЛУЧАЙНЫХ УТОПЛЕНИЙ ПО ПОЛУ И ВОЗРАСТУ

Человек

	2021		2022	
	мужчины	женщины	мужчины	женщины
Всего умерших[1)]	72	17	70	11
в том числе в возрасте, лет:				
до 20	8	–	5	2
из них:				
моложе 15	5	–	4	2
15–19	3	–	1	–
20–24	5	1	1	–
25–29	4	1	2	1
30–39	15	4	17	–
40–49	11	7	19	1
50–59	9	2	6	1
60–69	11	1	14	4
70 и старше	9	1	6	2
Из общего числа умершие в трудоспособном возрасте, %	66,7	76,5	68,6	18,2

[1)] Включая лиц неизвестного возраста.

МЛАДЕНЧЕСКАЯ СМЕРТНОСТЬ

	Человек			На 10 000 родившихся		2022 в % к 2021
	2021	2022	прирост, снижение (-)	2021	2022	
Всего умерших в возрасте до 1 года	197	178	-19	36,7	34,9	95,1
в том числе от:						
отдельных состояний, возникающих в перинатальном периоде	94	87	-7	17,5	17,1	97,7
врожденных аномалий (пороков развития), деформаций и хромосомных нарушений	59	54	-5	11,0	10,6	96,4
болезней органов дыхания	16	16	–	3,0	3,1	103,3
болезней нервной системы	6	4	-2	1,1	0,8	72,7
некоторых инфекционных и паразитарных болезней	7	3	-4	1,3	0,6	46,2
внешних причин	6	6	–	1,1	1,2	109,1
болезней органов пищеварения	–	–	–	–	–	–

ПЕРИНАТАЛЬНАЯ СМЕРТНОСТЬ

	2021	2022
Всего, человек	409	362
мертворожденные	354	309
умершие в возрасте до 7 дней	55	53
Всего на 1000 родившихся живыми и мертвыми	7,62	7,13
мертворожденные	6,59	6,09
Умершие в возрасте до 7 дней на 1000 родившихся живыми	1,03	1,05

БРАКИ ПО ВОЗРАСТАМ ЖЕНИХА И НЕВЕСТЫ

	Зарегистрировано		В % к итогу	
	2021	2022	2021	2022
Всего браков	49895	58095	100	100
по возрасту жениха, лет:				
до 18	7	2	0,0	0,0
18–24	7097	8190	14,2	14,1
25–34	25404	28409	50,9	48,9
35 и старше	17387	21494	34,8	37,0
Из общего числа вступивших в брак не состояли в браке ранее	33693	38928	67,5	67,0
по возрасту невесты, лет:				
до 18	35	37	0,1	0,1
18–24	11528	13374	23,1	23,0
25–34	24141	26885	48,4	46,3
35 и старше	14191	17799	28,4	30,6
Из общего числа вступивших в брак не состояли в браке ранее	34093	39435	68,3	67,9

РАЗВОДЫ ПО ВОЗРАСТАМ БЫВШИХ СУПРУГОВ

	Зарегистрировано		В % к итогу	
	2021	2022	2021	2022
Всего разводов	25600	26878	100	100
по возрасту мужа, лет:				
до 18	–	–	–	–
18–24	699	909	2,7	3,4
25–34	6037	6064	23,6	22,6
35–39	3287	3307	12,8	12,3
40–49	3754	4084	14,7	15,2
50–59	1989	1989	7,8	7,4
60 и старше	830	879	3,2	3,3
возраст не указан	9004	9646	35,2	35,9
по возрасту жены, лет:				
до 18	1	–	0,0	–
18–24	1406	1693	5,5	6,3
25–34	8965	9054	35,0	33,7
35–39	4401	4901	17,2	18,2
40–49	4636	5289	18,1	19,7
50–59	1816	1816	7,1	6,8
60 и старше	642	712	2,5	2,6
возраст не указан	3733	3413	14,6	12,7

РАСПРЕДЕЛЕНИЕ ЗАРЕГИСТРИРОВАННЫХ И РАСТОРГНУТЫХ БРАКОВ в 2022 году по месяцам

Месяц	Зарегистрировано		Месяц	Зарегистрировано	
	браков	разводов		браков	разводов
январь	2423	1814	июль	6145	2492
февраль	3194	1715	август	5878	2342
март	3519	2296	сентябрь	5958	2349
апрель	5011	2415	октябрь	5875	2330
май	4269	2191	ноябрь	4876	2332
июнь	5820	2182	декабрь	5127	2420

ДИНАМИКА ЗАРЕГИСТРИРОВАННЫХ И РАСТОРГНУТЫХ БРАКОВ в 2022 году по месяцам, %

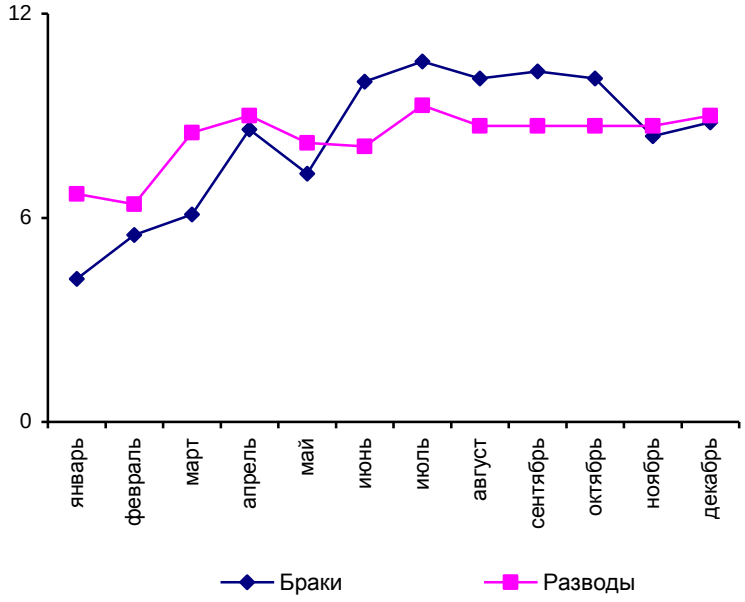

ПРИЛОЖЕНИЯ

ЕСТЕСТВЕННОЕ ДВИЖЕНИЕ НАСЕЛЕНИЯ в 2022 году

Человек

	Число родившихся	Число умерших	Естественный прирост, убыль(-)
Российская Федерация	**1304087**	**1898644**	**-594557**
Московская область	73415	100650	-27235
г. Москва	123278	126885	-3607
Северо-Западный федеральный округ	**113095**	**185569**	**-72474**
Республика Карелия	4361	9662	-5301
Республика Коми	6390	10426	-4036
Архангельская область	8163	15661	-7498
в том числе Ненецкий авт.округ	482	444	38
Вологодская область	9287	16437	-7150
Калининградская область	8177	13054	-4877
Ленинградская область	12038	25966	-13928
Мурманская область	5648	8770	-3122
Новгородская область	4278	9871	-5593
Псковская область	4316	10842	-6526
г. Санкт-Петербург	**50437**	**64880**	**-14443**

КОЭФФИЦИЕНТЫ ЕСТЕСТВЕННОГО ДВИЖЕНИЯ НАСЕЛЕНИЯ за 2022 год, на 1000 человек населения

	Число родившихся	Число умерших	Естественный прирост, убыль(-)
Российская Федерация	**8,9**	**12,9**	**-4,0**
Московская область	8,6	11,7	-3,1
г. Москва	9,4	9,7	-0,3
Северо-Западный федеральный округ	**8,1**	**13,4**	**-5,3**
Республика Карелия	8,2	18,2	-10,0
Республика Коми	8,7	14,3	-5,6
Архангельская область	8,1	15,5	-7,4
в том числе Ненецкий авт. округ	11,6	10,7	0,9
Вологодская область	8,2	14,5	-6,3
Калининградская область	7,9	12,7	-4,8
Ленинградская область	6,0	12,9	-6,9
Мурманская область	8,5	13,2	-4,7
Новгородская область	7,4	17,1	-9,7
Псковская область	7,3	18,3	-11,0
г. Санкт-Петербург	**9,0**	**11,6**	**-2,6**

ЕСТЕСТВЕННОЕ ДВИЖЕНИЕ НАСЕЛЕНИЯ ПО СУБЪЕКТАМ РОССИЙСКОЙ ФЕДЕРАЦИИ, НАХОДЯЩИМСЯ В ПРЕДЕЛАХ СЕВЕРО-ЗАПАДНОГО ФЕДЕРАЛЬНОГО ОКРУГА в 2022 году, на 1000 человек населения

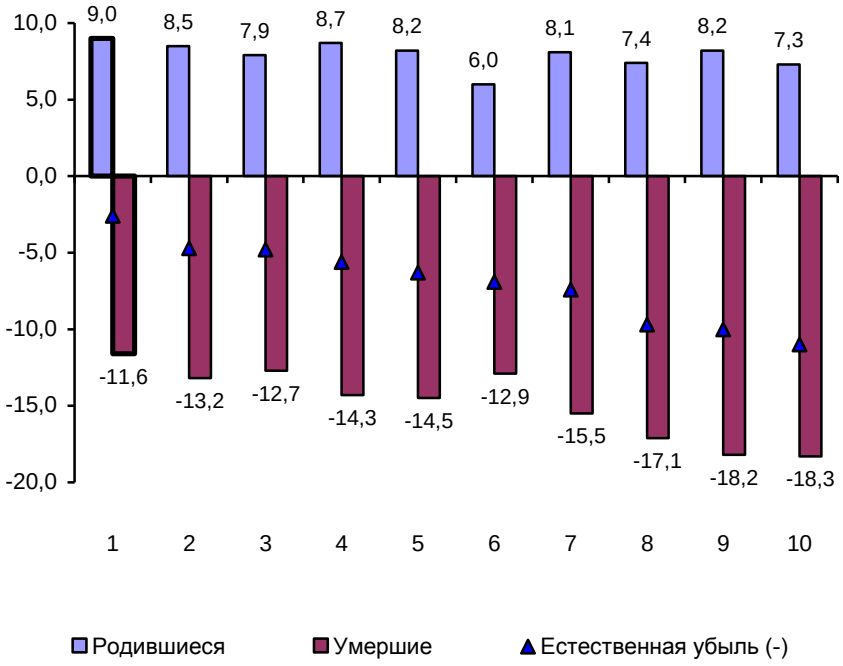

1–г. Санкт-Петербург
2– Мурманская область
3– Калининградская область
4– Республика Коми
5– Вологодская область
6– Ленинградская область
7– Архангельская область
8– Новгородская область
9– Республика Карелия
10– Псковская область

РАСПРЕДЕЛЕНИЕ УМЕРШИХ
ПО ОСНОВНЫМ КЛАССАМ ПРИЧИН СМЕРТИ в 2022 году

	Число умерших от:		
	некоторых инфекционных и паразитарных болезней	в том числе от туберкулеза	новообразований
Российская Федерация	**26207**	**5508**	**281109**
Московская область	860	100	14072
г. Москва	1326	151	24318
Северо-Западный федеральный округ	**1937**	**253**	**29565**
Республика Карелия	63	12	1351
Республика Коми	90	15	1681
Архангельская область	72	9	2510
в том числе Ненецкий авт. округ	–	–	84
Вологодская область	102	13	2376
Калининградская область	155	16	1967
Ленинградская область	398	46	3906
Мурманская область	72	14	1375
Новгородская область	87	6	1247
Псковская область	50	18	1493
г. Санкт-Петербург	**848**	**104**	**11659**

Человек

болезней системы кровообра-щения	болезней органов дыхания	болезней органов пищеварения	внешних причин	
831557	**81504**	**103351**	**146040**	**Российская Федерация**
38701	3723	6082	7554	Московская область
58233	1843	4544	7161	г. Москва
84359	**7311**	**9893**	**11999**	**Северо-Западный федеральный округ**
4620	499	529	653	Республика Карелия
4678	423	798	1047	Республика Коми
7223	707	755	1195	Архангельская область
156	39	45	65	в том числе Ненецкий авт. округ
8773	695	954	983	Вологодская область
5777	606	593	896	Калининградская область
7520	1118	1933	2050	Ленинградская область
4132	271	558	635	Мурманская область
4853	425	590	575	Новгородская область
6193	670	600	813	Псковская область
30590	**1897**	**2583**	**3152**	**г. Санкт-Петербург**

	Число умерших от:		
	некоторых инфекционных и паразитарных болезней	в том числе от туберкулеза	новообразований
Российская Федерация	**17,9**	**3,8**	**191,6**
Московская область	10,0	1,2	164,3
г. Москва	10,2	1,2	186,2
Северо-Западный федеральный округ	**13,9**	**1,8**	**212,9**
Республика Карелия	11,9	2,3	254,8
Республика Коми	12,3	2,1	230,1
Архангельская область	7,1	0,9	248,3
в том числе Ненецкий авт. округ	–	–	202,9
Вологодская область	9,0	1,1	209,6
Калининградская область	15,0	1,6	190,7
Ленинградская область	19,8	2,3	193,9
Мурманская область	10,9	2,1	207,7
Новгородская область	15,0	1,0	215,5
Псковская область	8,4	3,0	252,1
г. Санкт-Петербург	**15,1**	**1,9**	**208,0**

Окончание

На 100 000 человек населения

болезней системы кровообра-щения	болезней органов дыхания	болезней органов пищеварения	внешних причин	
566,8	**55,6**	**70,4**	**99,5**	**Российская Федерация**
451,7	43,5	71,0	88,2	Московская область
445,9	14,1	34,8	54,8	г. Москва
607,4	**52,6**	**71,2**	**86,4**	**Северо-Западный федеральный округ**
871,5	94,1	99,8	123,2	Республика Карелия
640,5	57,9	109,3	143,3	Республика Коми
714,5	69,9	74,7	118,2	Архангельская область
376,8	94,2	108,7	157,0	в том числе Ненецкий авт. округ
773,9	61,3	84,2	86,7	Вологодская область
560,0	58,7	57,5	86,8	Калининградская область
373,2	55,5	95,9	101,7	Ленинградская область
624,2	40,9	84,3	95,9	Мурманская область
838,5	73,4	101,9	99,4	Новгородская область
1045,5	113,1	101,3	137,3	Псковская область
545,9	**33,9**	**46,1**	**56,2**	**г. Санкт-Петербург**

РАСПРЕДЕЛЕНИЕ УМЕРШИХ ОТ ВНЕШНИХ ПРИЧИН в 2022 году

	Число умерших от:	
	транспортных травм (всех видов)	случайных отравлений (воздействий) алкоголем
Российская Федерация	**15589**	**8544**
Московская область	851	714
г. Москва	643	649
Северо-Западный федеральный округ	**1264**	**778**
Республика Карелия	60	8
Республика Коми	75	89
Архангельская область	114	79
в том числе Ненецкий авт. округ	3	1
Вологодская область	132	19
Калининградская область	80	86
Ленинградская область	272	186
Мурманская область	62	5
Новгородская область	96	41
Псковская область	120	56
г. Санкт-Петербург	**253**	**209**

Человек

случайных утоплений	самоубийств	убийств	
3578	**13564**	**5414**	**Российская Федерация**
204	614	361	Московская область
60	199	166	г. Москва
484	**1405**	**505**	**Северо-Западный федеральный округ**
13	52	37	Республика Карелия
76	178	95	Республика Коми
57	198	75	Архангельская область
8	14	3	в том числе Ненецкий авт. округ
48	72	22	Вологодская область
47	144	33	Калининградская область
80	209	65	Ленинградская область
17	38	19	Мурманская область
28	80	35	Новгородская область
37	102	26	Псковская область
81	**332**	**98**	**г. Санкт-Петербург**

	Число умерших от:	
	транспортных травм (всех видов)	случайных отравлений (воздействий) алкоголем
Российская Федерация	**10,6**	**5,8**
Московская область	9,9	8,3
г. Москва	4,9	5,0
Северо-Западный федеральный округ	**9,1**	**5,6**
Республика Карелия	11,3	1,5
Республика Коми	10,3	12,2
Архангельская область	11,3	7,8
в том числе Ненецкий авт. округ	7,2	2,4
Вологодская область	11,6	1,7
Калининградская область	7,8	8,3
Ленинградская область	13,5	9,2
Мурманская область	9,4	0,8
Новгородская область	16,6	7,1
Псковская область	20,3	9,5
г. Санкт-Петербург	**4,5**	**3,7**

Окончание

На 100 000 человек населения

случайных утоплений	самоубийств	убийств	
2,4	**9,2**	**3,7**	**Российская Федерация**
2,4	7,2	4,2	Московская область
0,5	1,5	1,3	г. Москва
3,5	**10,1**	**3,6**	**Северо-Западный федеральный округ**
2,5	9,8	7,0	Республика Карелия
10,4	24,4	13,0	Республика Коми
5,6	19,6	7,4	Архангельская область
19,3	33,8	7,2	в том числе Ненецкий авт. округ
4,2	6,4	1,9	Вологодская область
4,6	14,0	3,2	Калининградская область
4,0	10,4	3,2	Ленинградская область
2,6	5,7	2,9	Мурманская область
4,8	13,8	6,0	Новгородская область
6,2	17,2	4,4	Псковская область
1,4	**5,9**	**1,7**	**г. Санкт-Петербург**

МЛАДЕНЧЕСКАЯ СМЕРТНОСТЬ в 2022 году

	Число детей, умерших в возрасте до 1 года	Число детей, умерших в возрасте до 1 года, на 1000 родившихся
Российская Федерация	**5876**	**4,4**
Московская область	269	3,7
г. Москва	435	3,5
Северо-Западный федеральный округ	**456**	**4,0**
Республика Карелия	23	5,1
Республика Коми	26	4,0
Архангельская область	37	4,4
в том числе Ненецкий авт. округ	2	4,1
Вологодская область	34	3,6
Калининградская область	45	5,4
Ленинградская область	47	3,8
Мурманская область	22	3,8
Новгородская область	19	4,3
Псковская область	25	5,7
г. Санкт-Петербург	**178**	**3,5**

МЛАДЕНЧЕСКАЯ СМЕРТНОСТЬ
ПО СУБЪЕКТАМ РОССИЙСКОЙ ФЕДЕРАЦИИ, НАХОДЯЩИМСЯ В ПРЕДЕЛАХ СЕВЕРО-ЗАПАДНОГО ФЕДЕРАЛЬНОГО ОКРУГА в 2022 году,
на 1000 родившихся

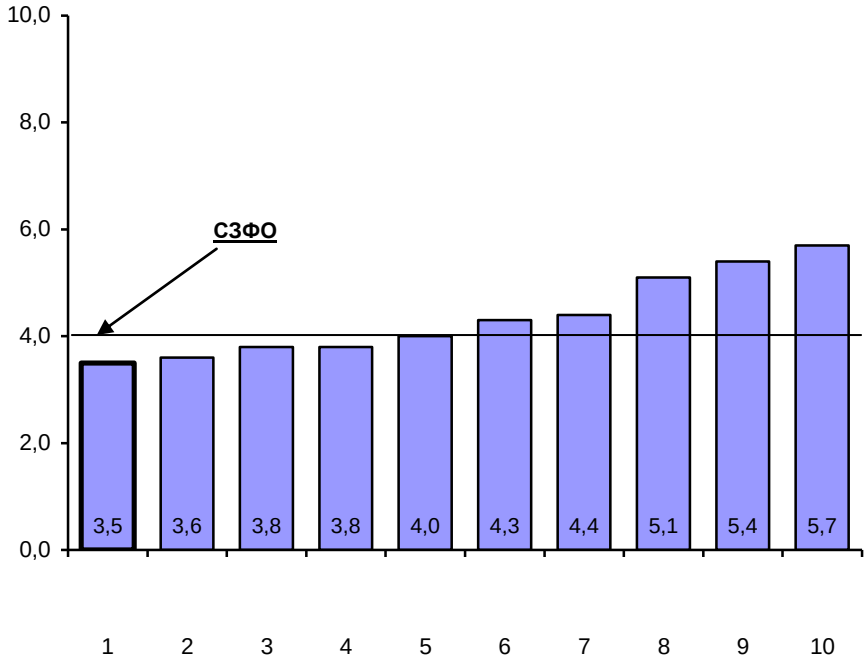

1– г. Санкт-Петербург
2– Вологодская область
3– Ленинградская область
4– Мурманская область
5– Республика Коми
6– Новгородская область
7– Архангельская область
8– Республика Карелия
9– Калининградская область
10– Псковская область

МЛАДЕНЧЕСКАЯ СМЕРНОСТЬ
ПО ОСНОВНЫМ КЛАССАМ ПРИЧИН СМЕРТИ в 2022 году

	Число детей, умерших в возрасте до 1 года от:		
	отдельных состояний, возникающих в перинатальном периоде	врожденных аномалий (пороков развития), деформаций и хромосомных нарушений	болезней органов дыхания
Российская Федерация	**2856**	**1244**	**316**
Московская область	134	58	14
г. Москва	194	171	5
Северо-Западный федеральный округ	**211**	**112**	**34**
Республика Карелия	12	2	1
Республика Коми	13	6	1
Архангельская область	14	8	4
в том числе Ненецкий авт. округ	1	–	–
Вологодская область	16	8	2
Калининградская область	20	16	2
Ленинградская область	20	8	4
Мурманская область	7	4	–
Новгородская область	10	3	2
Псковская область	12	3	2
г. Санкт-Петербург	**87**	**54**	**16**

Человек

некоторых инфекционных и паразитарных болезней	внешних причин	болезней органов пищеварения	
268	**345**	**31**	**Российская Федерация**
11	13	–	Московская область
7	9	–	г. Москва
20	**21**	**–**	**Северо-Западный федеральный округ**
1	3	–	Республика Карелия
3	–	–	Республика Коми
–	3	–	Архангельская область
–	1	–	в том числе Ненецкий авт. округ
2	3	–	Вологодская область
–	–	–	Калининградская область
7	3	–	Ленинградская область
2	1	–	Мурманская область
–	2	–	Новгородская область
2	–	–	Псковская область
3	**6**	**–**	**г. Санкт-Петербург**

	Число детей, умерших в возрасте до 1 года от:		
	отдельных состояний, возникающих в перинатальном периоде	врожденных аномалий (пороков развития), деформаций и хромосомных нарушений	болезней органов дыхания
Российская Федерация	**21,6**	**9,4**	**2,4**
Московская область	18,3	7,9	1,9
г. Москва	15,6	13,8	0,4
Северо-Западный федеральный округ	**18,3**	**9,7**	**3,0**
Республика Карелия	26,6	4,4	2,2
Республика Коми	19,9	9,2	1,5
Архангельская область	16,8	9,6	4,8
в том числе Ненецкий авт. округ	20,7	–	–
Вологодская область	16,9	8,4	2,1
Калининградская область	24,2	19,3	2,4
Ленинградская область	16,2	6,5	3,2
Мурманская область	12,2	7,0	–
Новгородская область	22,8	6,8	4,6
Псковская область	27,3	6,8	4,6
г. Санкт-Петербург	**17,1**	**10,6**	**3,1**

Окончание

На 10 000 родившихся

некоторых инфекционных и паразитарных болезней	внешних причин	болезней органов пищеварения	
2,0	**2,6**	**0,2**	**Российская Федерация**
1,5	1,8	–	Московская область
0,6	0,7	–	г. Москва
1,7	**1,8**	**–**	**Северо-Западный федеральный округ**
2,2	6,6	–	Республика Карелия
4,6	–	–	Республика Коми
–	3,6	–	Архангельская область
–	20,7	–	в том числе Ненецкий авт. округ
2,1	3,2	–	Вологодская область
–	–	–	Калининградская область
5,7	2,4	–	Ленинградская область
3,5	1,7	–	Мурманская область
–	4,6	–	Новгородская область
4,6	–	–	Псковская область
0,6	**1,2**	**–**	**г. Санкт-Петербург**

ПЕРИНАТАЛЬНАЯ СМЕРТНОСТЬ в 2022 году

	Умершие в перинатальном периоде, человек		
	всего	в том числе:	
		мертворожденные	умершие в возрасте до 7 дней
Российская Федерация	**8869**	**6999**	**1870**
Московская область	377	314	63
г. Москва	710	581	129
Северо-Западный федеральный округ	**804**	**666**	**138**
Республика Карелия	26	20	6
Республика Коми	51	42	9
Архангельская область	58	52	6
в том числе Ненецкий авт. округ	3	2	1
Вологодская область	62	48	14
Калининградская область	48	32	16
Ленинградская область	91	80	11
Мурманская область	36	29	7
Новгородская область	33	27	6
Псковская область	37	27	10
г. Санкт-Петербург	**362**	**309**	**53**

Коэффициент перинатальной смертности			
На 1000 родившихся живыми и мертвыми		на 1000 родившихся живымим	
всего	мертворожденные	умершие в возрасте до 7 дней	
6,76	**5,34**	**1,43**	**Российская Федерация**
5,11	4,26	0,86	Московская область
5,73	4,69	1,05	г. Москва
7,07	**5,85**	**1,22**	**Северо-Западный федеральный округ**
5,93	4,57	1,38	Республика Карелия
7,93	6,53	1,41	Республика Коми
7,06	6,33	0,74	Архангельская область
6,20	4,13	2,07	в том числе Ненецкий авт. округ
6,64	5,14	1,51	Вологодская область
5,85	3,90	1,96	Калининградская область
7,51	6,60	0,91	Ленинградская область
6,34	5,11	1,24	Мурманская область
7,67	6,27	1,40	Новгородская область
8,52	6,22	2,32	Псковская область
7,13	**6,09**	**1,05**	**г. Санкт-Петербург**

ЧИСЛО БРАКОВ И РАЗВОДОВ в 2022 году

Человек

	Число браков	Число разводов
Российская Федерация	**1053756**	**682850**
Московская область	63738	36970
г. Москва	103257	48481
Северо-Западный федеральный округ	**116518**	**65775**
Республика Карелия	4805	2811
Республика Коми	4954	3781
Архангельская область	7298	5127
в том числе Ненецкий авт. округ	252	161
Вологодская область	7283	5109
Калининградская область	9693	5665
Ленинградская область	10039	6753
Мурманская область	5485	3759
Новгородская область	4207	2920
Псковская область	4659	2972
г. Санкт-Петербург	**58095**	**26878**

ОБЩИЕ КОЭФФИЦИЕНТЫ БРАЧНОСТИ И РАЗВОДИМОСТИ за 2022 год

	На 1000 населения		Число разводов на 1000 браков
	браков	разводов	
Российская Федерация	**7,2**	**4,7**	**653**
Московская область	7,4	4,3	581
г. Москва	7,9	3,7	468
Северо-Западный федеральный округ	**8,4**	**4,7**	**560**
Республика Карелия	9,1	5,3	582
Республика Коми	6,8	5,2	765
Архангельская область	7,2	5,1	708
в том числе Ненецкий авт. округ	6,1	3,9	639
Вологодская область	6,4	4,5	703
Калининградская область	9,4	5,5	585
Ленинградская область	5,0	3,4	680
Мурманская область	8,3	5,7	687
Новгородская область	7,3	5,0	685
Псковская область	7,9	5,0	633
г. Санкт-Петербург	**10,4**	**4,8**	**462**

МЕТОДОЛОГИЧЕСКИЕ ПОЯСНЕНИЯ

Среднегодовая численность населения равна средней арифметической из величин численности населения на начало данного и начало следующего года.

Естественное движение населения – обобщенное название совокупности рождений и смертей, изменяющих численность населения так называемым естественным путем. В число родившихся включены только родившиеся живыми. К естественному движению населения относят также браки и разводы; хотя они не меняют численности населения непосредственно, но учитываются в том же порядке, что рождения и смерти.

Общие коэффициенты рождаемости и смертности рассчитываются как отношение соответственно числа родившихся живыми и числа умерших в течение календарного года к среднегодовой численности населения. Исчисляются в промилле (на 1000 человек населения).

Коэффициент естественного прироста получен как разность общих коэффициентов рождаемости и смертности.

Коэффициенты брачности и разводимости вычислены как отношение числа зарегистрированных в течение года браков и разводов к среднегодовой численности населения. Исчисляются в промилле (на 1000 человек населения).

Коэффициенты младенческой смертности вычислены как сумма двух составляющих, первая из которых – отношение числа умерших в возрасте до одного года из родившихся в том же году, для которого вычисляется коэффициент, к общему числу родившихся в том же году; а вторая – отношение числа умерших в возрасте до одного года из родившихся в предыдущем году, к общему числу родившихся в предыдущем году. Исчисляется на 1000 родившихся живыми.

Перинатальная (околородовая) смертность – собирательное понятие, объединяющее смертность жизнеспособных плодов начиная с 22-й недели беременности и до начала родовой деятельности у матери, а также во время родов и смертность детей в течение первых 168 часов (7 суток) жизни.

Коэффициент перинатальной смертности исчисляется как отношение суммы мертворожденных и умерших на первой неделе жизни к сумме родившихся в данном году живыми и мертвыми.

Коэффициенты смертности по причинам смерти вычислены как отношения чисел умерших от указанных причин смерти к среднегодовой численности населения, исчисляются на 100 000 человек населения.

Ответственный за выпуск: Е.В. Чуприна
Подготовка издания: А.С. Васильева, Т.Н. Царапкина

Сдано в набор 04.06.2023. Подписано в печать 25.07.2023.
Усл. печ. л. 3,25. Тираж 16 экз. Заказ № 3

Отпечатано в оперативной полиграфии Петростата.
197136, Санкт-Петербург, ул. Профессора Попова , 39.