

**Управление Федеральной службы
государственной статистики
по г. Санкт-Петербургу и Ленинградской области
(Петростат)**

**СОЦИАЛЬНО-ЭКОНОМИЧЕСКОЕ ПОЛОЖЕНИЕ
САНКТ-ПЕТЕРБУРГА И ЛЕНИНГРАДСКОЙ ОБЛАСТИ
В ЯНВАРЕ–НОЯБРЕ 2024 ГОДА
(ЭКОНОМИЧЕСКИЙ ДОКЛАД В ТАБЛИЦАХ)**

**Санкт-Петербург
2024**

В докладе приняты условные обозначения:

г	грамм	млн.	миллион
г.	год	млрд.	миллиард
га	гектар	п.	поселок
Гкал	гигакалория	пасс-км	пассажиро-километр
дкл	декалитр	плот.	плотный
ед.	единица	пог. м	погонный метр
кат.	катушка	р.	раз
кВА	киловольт-ампер	руб.	рубль
кВт	киловатт	т	тонна
кВт-ч	киловатт-час	т.г.	текущий год
кг	килограмм	т-км	тонно-километр
км	километр	трлн.	триллион
км ²	квадратный километр	тыс.	тысяча
км ³	кубический километр	усл.	условный
л	литр	усл. ед.	условная единица
м	метр	ц	центнер
м ²	квадратный метр	чел.	человек
м ³	кубический метр	шт.	штука
МВА	мегавольт-ампер	экз.	экземпляр
МВт	мегаватт		
—	явление отсутствует		
...	данных не имеется		
х	сопоставление невозможно		
0,0	небольшая величина		

В отдельных случаях незначительные расхождения между итогом и суммой слагаемых объясняются округлением данных.

Ряд показателей, приведенных в докладе, рассчитан с учетом экспертной оценки в соответствии с официальной статистической методологией.

В таблицах, отражающих ежемесячную динамику, показатели за последний месяц в последующем выпуске доклада уточняются по данным ежемесячной статистической отчетности в соответствии с методикой разработки. Относительные показатели в этих таблицах отражены по сопоставимому перечню отчитывающихся предприятий и организаций.

При расчете отдельных показателей, помещенных в докладе, использована информация территориальных органов федеральных органов исполнительной власти (министерств и ведомств), а также органов исполнительной власти Санкт-Петербурга и Ленинградской области.

При использовании материалов Петростата ссылка на источник обязательна.

Официальное издание
код по каталогу 11001024
E-mail: 78@rosstat.gov.ru
<http://78.rosstat.gov.ru>
© Петростат, 2024

СОДЕРЖАНИЕ

СВОДНЫЕ ИТОГИ	6
ИНДЕКС ВЫПУСКА ТОВАРОВ И УСЛУГ ПО БАЗОВЫМ ВИДАМ ЭКОНОМИЧЕСКОЙ ДЕЯТЕЛЬНОСТИ	10
ОБОРОТ ОРГАНИЗАЦИЙ	12
ПРОМЫШЛЕННОЕ ПРОИЗВОДСТВО	16
СТРОИТЕЛЬСТВО	24
ТРАНСПОРТ	32
Транспортировка и хранение	32
Грузооборот и перевозка грузов автомобильным транспортом	32
Аварийность на автомобильном транспорте	38
ДЕЯТЕЛЬНОСТЬ В СФЕРЕ ТЕЛЕКОММУНИКАЦИЙ	38
СЕЛЬСКОЕ ХОЗЯЙСТВО	40
ОПТОВАЯ ТОРГОВЛЯ	46
ПОТРЕБИТЕЛЬСКИЙ РЫНОК	50
Розничная торговля	50
Общественное питание	56
Платные услуги населению	58
ЦЕНЫ	62
Потребительские цены	64
Цены производителей	74
Индексы цен производителей промышленных товаров	74
Индексы цен на продукцию инвестиционного назначения	78
Индексы тарифов на грузовые перевозки	80
Индексы цен производителей сельскохозяйственной продукции	82
Индексы цен производителей по группам и отдельным видам сельскохозяйственной продукции	82
РЫНОК ТРУДА	84
Занятость и безработица	84
Численность работников организаций	84
Безработица	94
Потребность организаций в работниках	98
Заработная плата	100
ФИНАНСЫ	108
Показатели финансово-кредитной системы	108
НАЛОГОВАЯ СТАТИСТИКА	110
ФИНАНСЫ ОРГАНИЗАЦИЙ	114
Финансовые результаты деятельности организаций	114
Состояние платежей и расчетов в организациях	118
МАЛЫЕ ПРЕДПРИЯТИЯ	128
ДЕМОГРАФИЧЕСКАЯ СИТУАЦИЯ	134
УРОВЕНЬ ЖИЗНИ НАСЕЛЕНИЯ	136
Денежные доходы и расходы населения	136
ПРЕСТУПНОСТЬ	140

ПРИЛОЖЕНИЕ

САНКТ-ПЕТЕРБУРГ	143
Производство важнейших видов товаров.....	144
Ввод в действие жилых домов по районам Санкт-Петербурга	146
Цены на основные продукты питания и соотношение этих цен с ценой на говядину	147
Динамика цен на основные виды плодоовощной продукции	148
Изменение заработной платы и сводного индекса потребительских цен.....	148
Величина прожиточного минимума.....	149
ЛЕНИНГРАДСКАЯ ОБЛАСТЬ.....	151
Производство важнейших видов товаров.....	152
Ввод в действие жилых домов по муниципальным районам и городскому округу.....	154
Производство скота и птицы на убой (в живом весе) и молока в сельскохозяйственных организациях по муниципальным районам	155
Обеспеченность скота кормами в сельхозорганизациях.....	156
Группировка муниципальных районов по обеспеченности скота кормами на конец ноября	156
Цены на основные продукты питания и соотношение этих цен с ценой на говядину	157
Динамика цен на основные виды плодоовощной продукции	158
Изменение заработной платы и сводного индекса потребительских цен.....	158
Величина прожиточного минимума.....	159
МЕТОДОЛОГИЧЕСКИЙ КОММЕНТАРИЙ	161

**ЭКОНОМИЧЕСКИЕ
И СОЦИАЛЬНЫЕ
ПОКАЗАТЕЛИ**

СВОДНЫЕ ИТОГИ

млрд. рублей

	Абсолютные данные		В % к соответствующему периоду предыдущего года		Справочно: январь-ноябрь 2023 в % к январю- ноябрю 2022
	ноябрь	январь- ноябрь	ноябрь	январь- ноябрь	
Оборот организаций (в действующих ценах)	3116,4	30264,2	124,0	122,4	85,8
Индекс промышленного производства, %	x	x	112,8	112,7	111,2
Объем работ по виду деятельности "строительство"	60,2	549,7	108,9	102,0	109,8
Ввод в действие жилых домов, тыс. м ²	162,9	2367,4	70,2	78,5	98,8
Объем услуг по транспортировке и хранению (без субъектов малого предпринимательства, в действующих ценах)	156,3	1695,8	111,1	115,4	119,6
Объем услуг в сфере телекоммуникаций (без субъектов малого предпринимательства, в действующих ценах)	15,7	158,4	111,9	108,1	102,8
Оборот оптовой торговли	2034,5	19693,6	110,1	122,4	79,7
Оборот розничной торговли	242,0	2529,3	97,7	103,9	118,7
пищевыми продуктами, включая напитки, и табачными изделиями	89,0	896,0	103,6	104,2	114,9
непродовольственными товарами	153,0	1633,2	94,6	103,7	120,9
Оборот общественного питания	28,6	284,1	137,4	134,6	124,2
Объем платных услуг населению	82,9	867,7	98,5	98,6	115,6
Индекс потребительских цен, %	101,8	107,6 ¹⁾	108,7	107,6	105,7 ¹⁾

ЛЕНИНГРАДСКАЯ ОБЛАСТЬ

млрд. рублей

	Абсолютные данные		В % к соответствующему периоду предыдущего года		Справочно: январь-ноябрь 2023 в % к январю-ноябрю 2022
	ноябрь	январь-ноябрь	ноябрь	январь-ноябрь	
Оборот организаций (в действующих ценах)	472,9	4437,0	127,6	121,4	107,4
Индекс промышленного производства, %	х	х	112,6	109,2	108,5
Объем работ по виду деятельности "строительство"	41,2	319,2	1,6 п.	129,0	110,4
Ввод в действие жилых домов, тыс. м ²	155,8	3733,6	43,3	96,4	107,4
Объем услуг по транспортировке и хранению (без субъектов малого предпринимательства, в действующих ценах)	35,2	344,7	128,7	117,3	121,8
Объем услуг в сфере телекоммуникаций (без субъектов малого предпринимательства, в действующих ценах)	0,2	2,0	91,1	104,8	82,9
Объем продукции сельского хозяйства ²⁾	10,2	141,8	111,6	102,8	101,0
Оборот оптовой торговли	97,8	921,0	109,8	110,6	105,1
Оборот розничной торговли	67,4	736,8	102,9	103,5	113,9
пищевыми продуктами, включая напитки, и табачными изделиями	32,0	346,4	106,3	105,5	108,8
непродовольственными товарами	35,4	390,4	100,1	101,8	118,6
Оборот общественного питания	2,7	28,2	126,8	110,5	116,4
Объем платных услуг населению	12,9	142,1	103,3	105,7	110,0
Индекс потребительских цен, %	101,5	107,5 ³⁾	108,1	107,1	105,5 ³⁾

1), 3) Конец периода к декабрю предыдущего года.

2) Включая данные сельхозпроизводителей, осуществляющих деятельность на территории Санкт-Петербурга.

	Абсолютные данные		В % к соответствующему периоду предыдущего года		Справочно: январь-октябрь 2023 в % к январю-октябрю 2022
	октябрь	январь-октябрь	октябрь	январь-октябрь	
Средняя численность работников организаций (без субъектов малого предпринимательства), тыс. человек	1593	1590	100,1	101,0	100,7
Численность официально зарегистрированных безработных (на конец ноября 2024), тыс. человек	9,6	х	81,4	х	77,6 ¹⁾
Уровень зарегистрированной безработицы, (на конец ноября 2024) в % от численности рабочей силы	0,3	х	х	х	х
Средняя начисленная заработная плата одного работника					
номинальная, рублей	105122	103656	110,4	112,9	112,7
реальная	х	х	102,5	105,0	106,9

ЛЕНИНГРАДСКАЯ ОБЛАСТЬ

	Абсолютные данные		В % к соответствующему периоду предыдущего года		окончание
	октябрь	январь-октябрь			Справочно: январь-октябрь 2023 в % к январю-октябрю 2022
			октябрь	январь-октябрь	
Средняя численность работников организаций (без субъектов малого предпринимательства), тыс. человек	419	417	103,4	103,5	100,7
Численность официально зарегистрированных безработных (на конец ноября 2024), тыс. человек	1,6	x	60,5	x	69,1 ¹⁾
Уровень зарегистрированной безработицы, (на конец ноября 2024) в % от численности рабочей силы	0,1	x	x	x	x
Средняя начисленная заработная плата одного работника					
номинальная, рублей	80890	78469	118,8	119,9	114,2
реальная	x	x	110,6	112,1	108,0

¹⁾ Ноябрь 2023 года к ноябрю 2022 года.

ИНДЕКС ВЫПУСКА ТОВАРОВ И УСЛУГ ПО БАЗОВЫМ ВИДАМ ЭКОНОМИЧЕСКОЙ ДЕЯТЕЛЬНОСТИ

Индекс выпуска товаров и услуг по базовым видам экономической деятельности в октябре 2024 года к соответствующему месяцу предыдущего года составил 119,4%. Рост связан с увеличением объемов работ в обрабатывающих производствах, строительстве, в организациях грузового и пассажирского транспорта, оборотов оптовой торговли.

Индекс выпуска товаров и услуг по базовым видам экономической деятельности (в % к соответствующему периоду предыдущего года)

	2023	2024
январь	75,5	114,7
февраль	85,4	121,4
март	77,0	121,4
I квартал	79,1	119,2
апрель	81,3	117,7
май	95,2	119,6
июнь	107,2	112,8
II квартал	93,6	116,7
июль	105,4	117,5
август	106,7	114,3
сентябрь	110,8	113,0
III квартал	107,7	114,9
октябрь	109,3	119,4
ноябрь	112,8	
декабрь	106,5	
IV квартал	109,2	
год	96,8	

**Динамика выпуска товаров и услуг
по базовым видам экономической деятельности
(в % к соответствующему месяцу предыдущего года)**

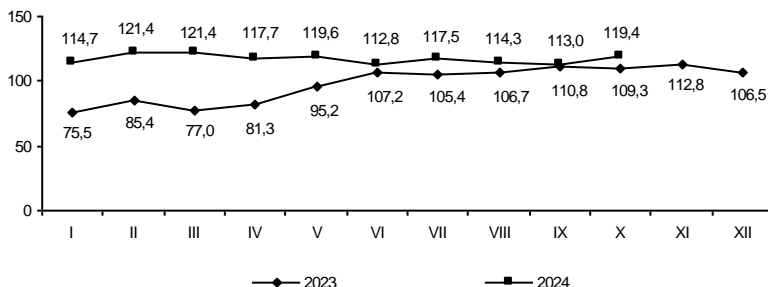

Индекс выпуска товаров и услуг по базовым видам экономической деятельности в октябре 2024 года к соответствующему месяцу предыдущего года составил 116,5%. Рост связан с увеличением объемов работ в обрабатывающих производствах, строительстве, в организациях грузового и пассажирского транспорта, оборотов оптовой торговли.

Индекс выпуска товаров и услуг по базовым видам экономической деятельности (в % к соответствующему периоду предыдущего года)

	2023	2024
январь	95,8	114,2
февраль	95,7	111,8
март	98,4	100,7
I квартал	96,8	108,2
апрель	103,1	107,8
май	114,8	116,4
июнь	113,9	105,4
II квартал	110,4	109,8
июль	119,4	104,0
август	110,4	107,5
сентябрь	104,3	115,7
III квартал	111,2	108,9
октябрь	116,0	116,5
ноябрь	109,8	
декабрь	107,9	
IV квартал	111,1	
год	107,5	

**Динамика выпуска товаров и услуг
по базовым видам экономической деятельности
(в % к соответствующему месяцу предыдущего года)**

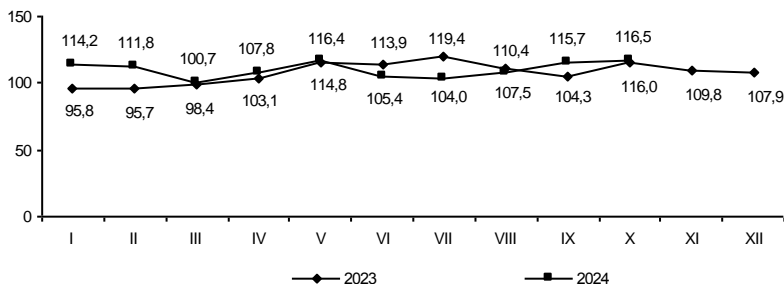

ОБОРОТ ОРГАНИЗАЦИЙ

Оборот организаций по видам
экономической деятельности¹⁾ в январе–ноябре 2024 года

в действующих ценах

	Млрд. рублей	В % к		Справочно: январь- ноябрь 2023, в % к итогу
		соответ- ствующему периоду 2023	итогу	
Всего	30264,2	122,4	100	100
в том числе по видам экономической деятельности:				
сельское, лесное хозяйство, охота, рыболовство и рыбоводство	11,8	112,0	0,0	0,0
растениеводство и животноводство, охота и предоставление соответствующих услуг в этих областях	7,1	106,1	0,0	0,0
лесоводство и лесозаготовки	2,7	137,0	0,0	0,0
рыболовство и рыбоводство	1,9	106,2	0,0	0,0
добыча полезных ископаемых	35,7	77,1	0,1	0,2
обрабатывающие производства	6870,1	127,4	22,7	21,8
в том числе производство:				
пищевых продуктов	320,0	116,2	1,1	1,1
напитков	113,1	130,5	0,4	0,4
табачных изделий	116,0	120,6	0,4	0,4
текстильных изделий	25,0	99,0	0,1	0,1
одежды	119,6	3,0 р.	0,4	0,2
кожи и изделий из кожи	8,7	1,6 р.	0,0	0,0
изделий из дерева и пробки, кроме мебели, изделий из соломки и материалов для плетения, обработка древесины	30,3	124,5	0,1	0,1
бумаги и бумажных изделий	50,8	126,9	0,2	0,2
деятельность полиграфическая и копирование носителей информации	41,1	116,4	0,1	0,1
кокса и нефтепродуктов	3604,7	118,9	11,9	12,3
химических веществ и химических продуктов	213,1	124,9	0,7	0,7
лекарственных средств и материалов, применяемых в медицинских целях и ветеринарии	99,6	99,9	0,3	0,4
резиновых и пластмассовых изделий	146,4	129,7	0,5	0,5
прочей неметаллической минеральной продукции	144,4	143,0	0,5	0,4
металлургическое	127,9	1,5 р.	0,4	0,3
готовых металлических изделий, кроме машин и оборудования	312,8	133,5	1,0	0,9

**Оборот организаций по видам
экономической деятельности¹⁾ в январе–ноябре 2024 года**

в действующих ценах

	Млрд. рублей	В % к		Справочно: январь- ноябрь 2023, в % к итогу
		соответ- ствующему периоду 2023	итогу	
Всего	4437,0	121,4	100	100
в том числе по видам экономической деятельности:				
сельское, лесное хозяйство, охота, рыболовство и рыбоводство	119,9	119,3	2,7	2,8
растениеводство и животноводство, охота и предоставление соответствующих услуг в этих областях	102,2	118,7	2,3	2,4
лесоводство и лесозаготовки	13,8	129,1	0,3	0,3
рыболовство и рыбоводство	3,9	103,7	0,1	0,1
добыча полезных ископаемых	72,6	2,7 р.	1,6	0,7
обрабатывающие производства	1912,0	120,6	43,1	43,4
в том числе производство:				
пищевых продуктов	247,7	114,6	5,6	5,9
напитков	4,8	79,2	0,1	0,2
табачных изделий	164,5	113,6	3,7	4,0
текстильных изделий	13,9	104,1	0,3	0,4
одежды	2,3	1,6 р.	0,1	0,0
кожи и изделий из кожи	0,3	2,1 р.	0,0	0,0
изделий из дерева и пробки, кроме мебели, изделий из соломки и материалов для плетения, обработка древесины	23,0	122,5	0,5	0,5
бумаги и бумажных изделий	136,6	105,9	3,1	3,5
деятельность полиграфическая и копирование носителей информации	32,4	97,6	0,7	0,9
кокса и нефтепродуктов	468,0	127,1	10,5	10,1
химических веществ и химических продуктов	235,1	120,3	5,3	5,3
лекарственных средств и материалов, применяемых в медицинских целях и ветеринарии	16,3	108,4	0,4	0,4
резиновых и пластмассовых изделий	73,9	133,4	1,7	1,5
прочей неметаллической минеральной продукции	94,7	111,2	2,1	2,3
металлургическое	30,1	119,2	0,7	0,7
готовых металлических изделий, кроме машин и оборудования	82,8	125,9	1,9	1,8

¹⁾ Итоги по «хозяйственным» видам деятельности получены как результат агрегирования данных по организациям в соответствии с их основным видом деятельности.

	Млрд. рублей	В % к		Справочно: январь- ноябрь 2023, в % к итогу
		соответ- ствующему периоду 2023	итого	
компьютеров, электронных и оптических изделий	370,7	1,6 п.	1,2	1,0
электрического оборудования машин и оборудования, не включенных в другие группировки	138,9	144,1	0,5	0,4
автотранспортных средств, прицепов и полуприцепов	336,8	143,9	1,1	0,9
прочих транспортных средств и оборудования	90,0	5,9 п.	0,3	0,1
мебели	244,3	128,7	0,8	0,8
прочих готовых изделий	32,2	141,5	0,1	0,1
ремонт и монтаж машин и оборудования	66,2	140,9	0,2	0,2
обеспечение электрической энергией, газом и паром; кондиционирование воздуха	117,5	132,0	0,4	0,4
водоснабжение; водоотведение, организация сбора и утилизации отходов, деятельность по ликвидации загрязнений	463,3	109,1	1,5	1,7
строительство	131,7	122,4	0,4	0,4
торговля оптовая и розничная; ремонт автотранспортных средств и мотоциклов	922,5	134,9	3,0	2,8
в том числе торговли:	16393,6	118,6	54,2	55,9
оптовая и розничная автотранспортными средствами и мотоциклами и их ремонт	757,9	128,1	2,5	2,4
оптовая, кроме оптовой торговли автотранспортными средствами и мотоциклами	13936,7	118,5	46,1	47,6
розничная, кроме торговли автотранспорт- ными средствами и мотоциклами	1699,0	115,8	5,6	5,9
транспортировка и хранение	2129,8	134,5	7,0	6,4
деятельность гостиниц и предприятий общественного питания	272,9	125,8	0,9	0,9
деятельность в области информации и связи	727,4	124,0	2,4	2,4
деятельность по операциям с недвижимым имуществом	553,1	116,5	1,8	1,9
деятельность профессиональная, научная и техническая	924,7	129,1	3,1	2,9
из них:				
научные исследования и разработки	206,6	122,9	0,7	0,7
деятельность административная и сопутствующие дополнительные услуги	352,5	1,6 п.	1,2	0,9
государственное управление и обеспечение военной безопасности; социальное обеспечение	5,3	101,3	0,0	0,0
образование	70,2	112,7	0,2	0,3
деятельность в области здравоохранения и социальных услуг	239,0	94,9	0,8	1,0
деятельность в области культуры, спорта, организации досуга и развлечений	103,2	132,5	0,3	0,3
предоставление прочих видов услуг	57,5	127,6	0,2	0,2

ЛЕНИНГРАДСКАЯ ОБЛАСТЬ

	окончание			
	Млрд. рублей	В % к		Справочно: январь- ноябрь 2023, в % к итогу
		соответ- ствующему периоду 2023	итогу	
компьютеров,	10,8	101,1	0,2	0,3
электронных и оптических изделий	51,3	115,4	1,2	1,2
электрического оборудования				
машин и оборудования,	21,6	109,1	0,5	0,5
не включенных в другие группировки				
автотранспортных средств,	10,3	1,6 р.	0,2	0,2
прицепов и полуприцепов				
прочих транспортных	153,5	1,5 р.	3,5	2,7
средств и оборудования	8,4	134,2	0,2	0,2
мебели	3,8	138,1	0,1	0,1
прочих готовых изделий	25,9	115,6	0,6	0,6
ремонт и монтаж машин и оборудования				
обеспечение электрической энергией,	331,4	113,4	7,5	8,0
газом и паром; кондиционирование воздуха				
водоснабжение; водоотведение,	35,1	124,7	0,8	0,8
организация сбора и утилизации отходов,	238,7	125,0	5,4	5,2
деятельность по ликвидации загрязнений				
строительство				
торговля оптовая и розничная; ремонт	1087,4	120,1	24,5	24,8
автотранспортных средств и мотоциклов				
в том числе торговля:				
оптовая и розничная автотранспортными	138,5	141,6	3,1	2,7
средствами и мотоциклами и их ремонт				
оптовая, кроме оптовой торговли	497,8	119,1	11,2	11,4
автотранспортными средствами				
и мотоциклами	451,1	115,7	10,2	10,7
розничная, кроме торговли автотранспорт-	384,7	116,7	8,7	9,0
ными средствами и мотоциклами				
транспортировка и хранение				
деятельность гостиниц и предприятий	22,2	131,5	0,5	0,5
общественного питания	11,1	118,8	0,3	0,3
деятельность в области информации и связи				
деятельность по операциям	54,5	103,2	1,2	1,4
с недвижимым имуществом				
деятельность профессиональная,	90,6	1,8 р.	2,0	1,4
научная и техническая				
из них:				
научные исследования и разработки	11,5	146,7	0,3	0,2
деятельность административная	26,2	125,2	0,6	0,6
и сопутствующие дополнительные услуги				
государственное управление	1,7	90,7	0,0	0,1
и обеспечение военной безопасности;	2,9	116,9	0,1	0,1
социальное обеспечение				
образование	38,3	112,7	0,9	0,9
деятельность в области здравоохранения				
и социальных услуг	3,7	115,9	0,1	0,1
деятельность в области культуры, спорта,	4,0	134,7	0,1	0,1
организации досуга и развлечений				
предоставление прочих видов услуг				

ПРОМЫШЛЕННОЕ ПРОИЗВОДСТВО

Индекс промышленного производства¹⁾ в январе–ноябре 2024 года по сравнению с январем–ноябрем 2023 года составил 112,7%, в ноябре 2024 года по сравнению с ноябрем 2023 года – 112,8%, по сравнению с октябрём 2024 года – 100,7%.

**Прирост (снижение) промышленного производства
(нарастающим итогом, в % к соответствующему периоду
предыдущего года)**

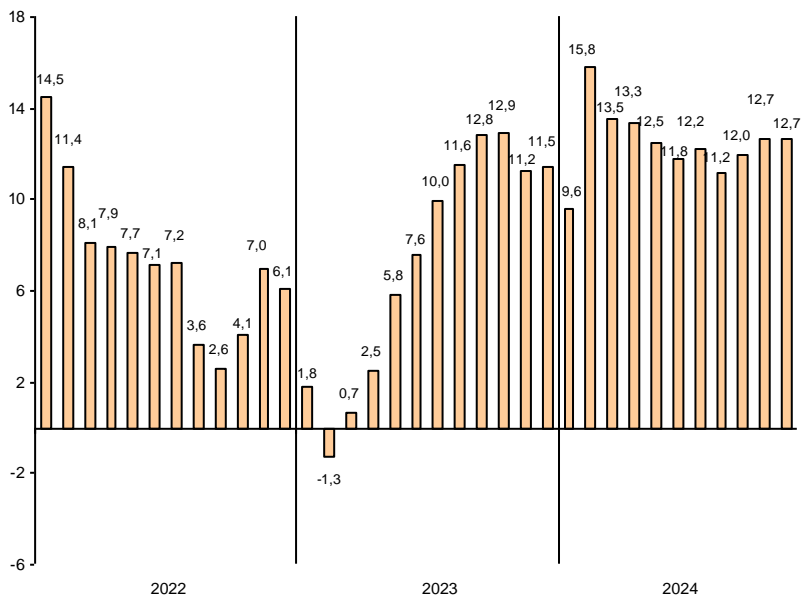

Индекс промышленного производства¹⁾ в январе–ноябре 2024 года по сравнению с январем–ноябрем 2023 года составил 109,2%, в ноябре 2024 года по сравнению с ноябрем 2023 года – 112,6%, по сравнению с октябрём 2024 года – 101,5%.

Прирост (снижение) промышленного производства (нарастающим итогом, в % к соответствующему периоду предыдущего года)

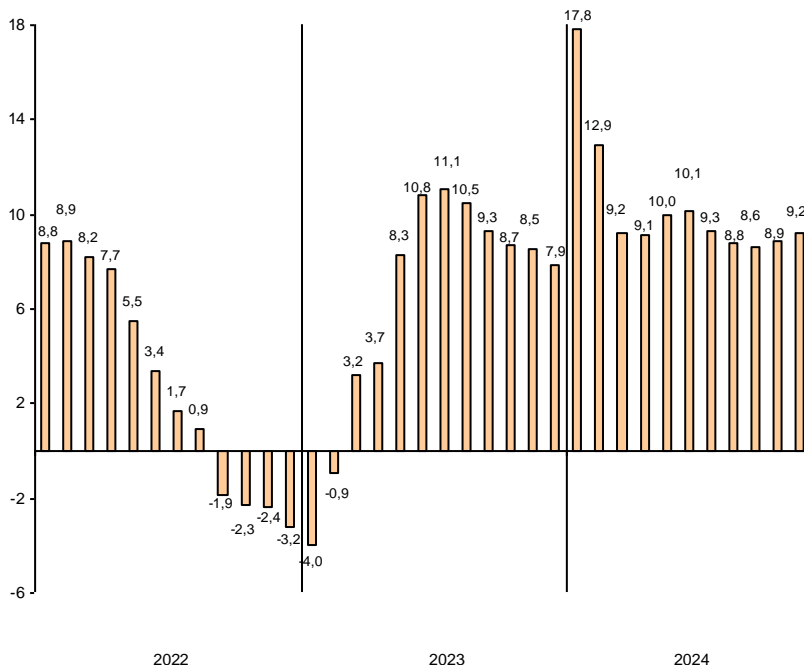

¹⁾ Индекс промышленного производства (ИПП) исчисляется по видам деятельности «Добыча полезных ископаемых», «Обрабатывающие производства», «Обеспечение электрической энергией, газом и паром; кондиционирование воздуха», «Водоснабжение; водоотведение, организация сбора и утилизации отходов, деятельность по ликвидации загрязнений» (Разделы В, С, D, E Общероссийского классификатора ОКВЭД2) на основе данных о динамике производства важнейших товаров-представителей (в натуральном и стоимостном выражении).

*Индексы промышленного производства
по основным видам деятельности*

	<i>Январь-ноябрь 2024 в % к январю-ноябрю 2023</i>	<i>Ноябрь 2024 в % к ноябрю 2023 октябрю 2024</i>	
Добыча полезных ископаемых	111,0	66,6	75,6
Обрабатывающие производства	114,5	116,9	99,1
Обеспечение электрической энергией, газом и паром; кондиционирование воздуха	106,6	95,9	122,1
Водоснабжение; водоотведение, организация сбора и утилизации отходов, деятельность по ликвидации загрязнений	92,2	82,7	100,3

Наибольшее влияние на индекс промышленного производства в январе–ноябре 2024 года оказало его значение в обрабатывающих производствах, на долю которых приходилось 87,3% продукции в промышленности (В, С, D, E).

*Индексы промышленного производства по видам деятельности
в составе обрабатывающих производств в январе–ноябре 2024 года*

	<i>В % к январю-ноябрю 2023</i>
Производство:	
пищевых продуктов	105,2
напитков	116,5
табачных изделий	93,5
текстильных изделий	110,4
одежды	148,1
кожи и изделий из кожи	60,6
изделий из дерева и пробки, кроме мебели, изделий из соломки и материалов для плетения, обработка древесины	115,9
бумаги и бумажных изделий	115,8
деятельность полиграфическая и копирование носителей информации	118,6
химических веществ и химических продуктов	103,5
лекарственных средств и материалов, применяемых в медицинских целях и ветеринарии	97,4
резиновых и пластмассовых изделий	95,5
прочей неметаллической минеральной продукции	117,2
металлургическое	101,1
готовых металлических изделий, кроме машин и оборудования	101,5
компьютеров, электронных и оптических изделий	1,6 р.
электрического оборудования	129,5
машин и оборудования, не включенных в другие группировки	103,8
автотранспортных средств, прицепов и полуприцепов	3,9 р.
прочих транспортных средств и оборудования	130,0
мебели	58,1
прочих готовых изделий	90,1
ремонт и монтаж машин и оборудования	103,5

ЛЕНИНГРАДСКАЯ ОБЛАСТЬ

Индексы промышленного производства по основным видам деятельности

	Январь–ноябрь 2024 в % к январю–ноябрю 2023	Ноябрь 2024 в % к	
		ноябрю 2023	октябрю 2024
Добыча полезных ископаемых	112,3	112,7	76,7
Обрабатывающие производства	109,2	116,2	101,4
Обеспечение электрической энергией, газом и паром; кондиционирование воздуха	108,9	98,7	105,0
Водоснабжение; водоотведение, организация сбора и утилизации отходов, деятельность по ликвидации загрязнений	110,5	96,2	98,1

Наибольшее влияние на индекс промышленного производства в январе–ноябре 2024 года оказало его значение в обрабатывающих производствах, на долю которых приходилось 81,8% продукции в промышленности (В, С, D, E).

Индексы промышленного производства по видам деятельности в составе обрабатывающих производств в январе–ноябре 2024 года

	В % к январю–ноябрю 2023
Производство:	
пищевых продуктов	107,6
напитков	127,7
табачных изделий	98,6
текстильных изделий	73,6
одежды	77,9
кожи и изделий из кожи	133,3
изделий из дерева и пробки, кроме мебели, изделий из соломки и материалов для плетения, обработка древесины	112,7
бумаги и бумажных изделий	102,4
деятельность полиграфическая и копирование носителей информации	97,4
кокса и нефтепродуктов	105,6
химических веществ и химических продуктов	131,2
лекарственных средств и материалов, применяемых в медицинских целях и ветеринарии	96,8
резиновых и пластмассовых изделий	122,8
прочей неметаллической минеральной продукции	102,9
металлургическое	94,3
готовых металлических изделий, кроме машин и оборудования	108,7
компьютеров, электронных и оптических изделий	138,0
электрического оборудования	128,0
машин и оборудования, не включенных в другие группировки	70,8
автотранспортных средств, прицепов и полуприцепов	98,2
прочих транспортных средств и оборудования	103,4
мебели	124,0
прочих готовых изделий	94,4
ремонт и монтаж машин и оборудования	106,2

**Объем отгруженных товаров
собственного производства, выполненных работ и услуг
по видам деятельности¹⁾ в январе–ноябре 2024 года**

в действующих ценах

	Млн. рублей	В % к январю- ноябрю 2023
Добыча полезных ископаемых	23137	99,8
Обрабатывающие производства	4648270	129,0
из них производство:		
пищевых продуктов	276774	114,6
напитков	105967	129,0
табачных изделий	114401	121,5
текстильных изделий	21050	140,7
одежды	62612	2,1 р.
кожи и изделий из кожи	8616	129,2
изделий из дерева и пробки, кроме мебели, изделий из соломки и материалов для плетения, обработка древесины	27169	125,8
бумаги и бумажных изделий	42653	113,3
деятельность полиграфическая и копирование носителей информации	38165	136,8
кокса и нефтепродуктов	1827354	118,3
химических веществ и химических продуктов	153133	120,2
лекарственных средств и материалов, применяемых в медицинских целях и ветеринарии	89518	102,2
резиновых и пластмассовых изделий	122734	123,7
прочей неметаллической минеральной продукции	122859	1,5 р.
металлургическое	115888	121,3
готовых металлических изделий, кроме машин и оборудования	264009	134,5
компьютеров, электронных и оптических изделий	366055	1,6 р.
электрического оборудования	153407	1,5 р.
машин и оборудования, не включенных в другие группировки	247307	135,5
автотранспортных средств, прицепов и полуприцепов	79378	7,5 р.
прочих транспортных средств и оборудования	213377	133,6
мебели	27517	139,3
прочих готовых изделий	67488	143,6
ремонт и монтаж машин и оборудования	100838	138,4
Обеспечение электрической энергией, газом и паром; кондиционирование воздуха	228420	109,1
Водоснабжение; водоотведение, организация сбора и утилизации отходов, деятельность по ликвидации загрязнений	103805	120,3

**Объем отгруженных товаров
собственного производства, выполненных работ и услуг
по видам деятельности¹⁾ в январе–ноябре 2024 года**

в действующих ценах

	Млн. рублей	В % к январю- ноябрю 2023
Добыча полезных ископаемых	67209	1,9 п.
Обрабатывающие производства	1856087	122,1
из них производство:		
пищевых продуктов	279529	115,2
напитков	4468	83,0
табачных изделий	159455	112,3
текстильных изделий	5061	94,0
одежды	2262	1,6 п.
кожи и изделий из кожи	299	2,1 п.
изделий из дерева и пробки, кроме мебели, изделий из соломки и материалов для плетения, обработка древесины	23738	119,5
бумаги и бумажных изделий	133529	117,8
деятельность полиграфическая и копирование носителей информации	30910	98,4
кокса и нефтепродуктов	433119	125,1
химических веществ и химических продуктов	235928	124,7
лекарственных средств и материалов, применяемых в медицинских целях и ветеринарии	16176	108,8
резиновых и пластмассовых изделий	74473	143,6
прочей неметаллической минеральной продукции	92047	110,7
металлургическое	25305	128,7
готовых металлических изделий, кроме машин и оборудования	75533	124,2
компьютеров, электронных и оптических изделий	9921	100,6
электрического оборудования	43112	109,9
машин и оборудования, не включенных в другие группировки	26187	125,5
автотранспортных средств, прицепов и полуприцепов	9145	1,8 п.
прочих транспортных средств и оборудования	142922	1,5 п.
мебели	6963	123,2
прочих готовых изделий	2876	136,6
ремонт и монтаж машин и оборудования	23128	133,9
Обеспечение электрической энергией, газом и паром; кондиционирование воздуха	200551	109,9
Водоснабжение; водоотведение, организация сбора и утилизации отходов, деятельность по ликвидации загрязнений	32646	122,3

¹⁾ По «чистым» видам экономической деятельности.

**Темпы прироста (снижения) отгруженной продукции
обрабатывающих производств в январе–ноябре 2024 года
(в % к январю–ноябрю 2023 года)**

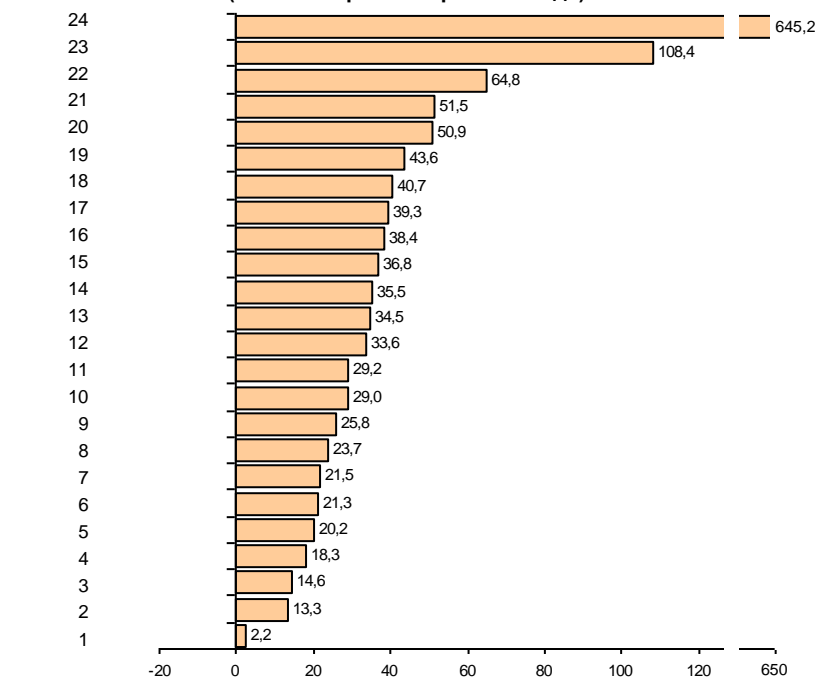

Производство:

- | | |
|--|--|
| 1 – лекарственных средств и материалов, применяемых в медицинских целях и ветеринарии | 12 – прочих транспортных средств и оборудования |
| 2 – бумаги и бумажных изделий | 13 – готовых металлических изделий, кроме машин и оборудования |
| 3 – пищевых продуктов | 14 – машин и оборудования, не включенных в другие группировки |
| 4 – кокса и нефтепродуктов | 15 – деятельность полиграфическая и копирование носителей информации |
| 5 – химических веществ и химических продуктов | 16 – ремонт и монтаж машин и оборудования |
| 6 – металлургическое | 17 – мебели |
| 7 – табачных изделий | 18 – текстильных изделий |
| 8 – резиновых и пластмассовых изделий | 19 – прочих готовых изделий |
| 9 – изделий из дерева и пробки, кроме мебели, изделий из соломы и материалов для плетения, обработка древесины | 20 – электрического оборудования |
| 10 – напитков | 21 – прочей неметаллической минеральной продукции |
| 11 – кожи и изделий из кожи | 22 – компьютеров, электронных и оптических изделий |
| | 23 – одежды |
| | 24 – автотранспортных средств, прицепов и полуприцепов |

**Темпы прироста (снижения) отгруженной продукции
обрабатывающих производств в январе–ноябре 2024 года
(в % к январю–ноябрю 2023 года)**

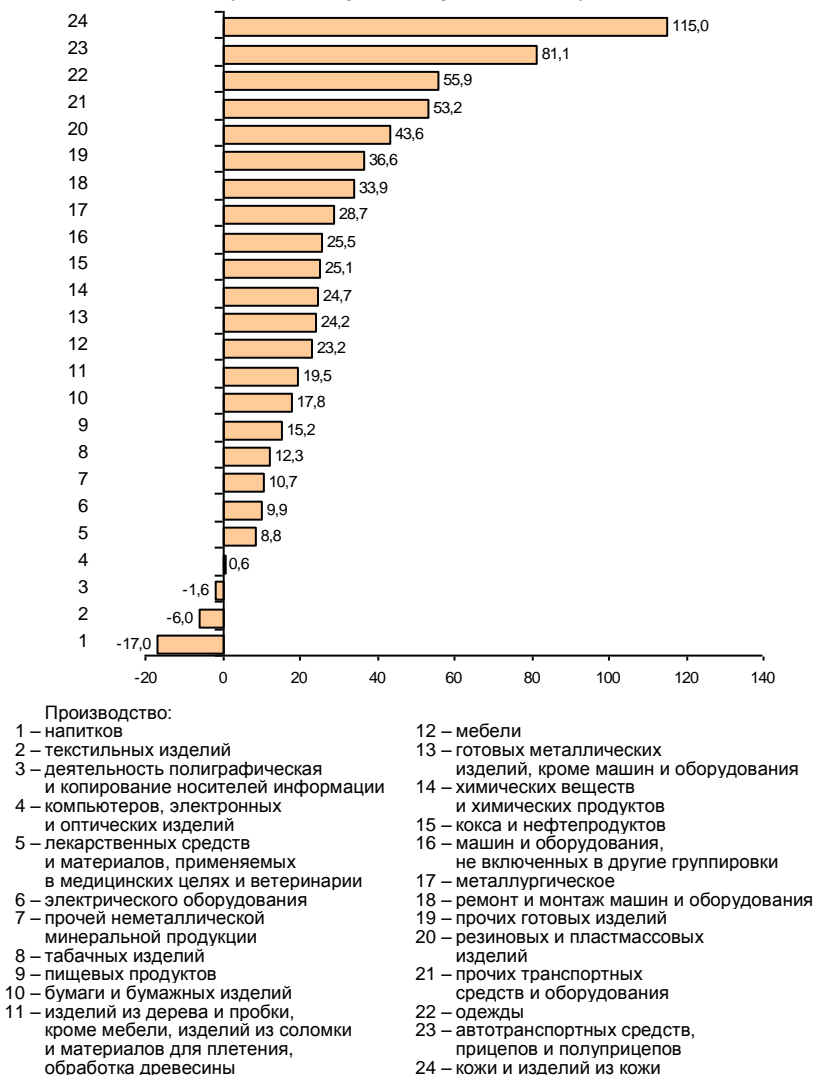

СТРОИТЕЛЬСТВО

По виду деятельности "строительство" в январе–ноябре 2024 года объем работ составил 549,7 млрд. рублей, индекс физического объема к январю–ноябрю 2023 года – 102,0%.

Объем работ, выполненных по виду деятельности "строительство"

	2023			2024		
	млн. рублей	в % к соответст- ующему периоду пре- дыдущего года	преды- дущему месяцу	млн. рублей	в % к соответст- ующему периоду предыдущего года	преды- дущему месяцу
январь	31299	102,8	39,8	23034	68,1	28,3
февраль	29712	93,3	94,4	37738	118,5	1,6 п.
март	44339	121,9	149,8	42791	89,4	113,1
I квартал	105350	106,8	х	103563	91,2	х
апрель	41275	116,0	92,5	44944	100,6	103,9
май	42269	113,5	101,9	50397	110,1	111,5
июнь	50330	113,1	118,9	62436	113,8	122,8
I полугодие	239223	110,7	х	261340	101,0	х
июль	48140	116,9	94,6	51999	99,0	82,3
август	49649	109,6	102,8	58071	107,1	111,2
сентябрь	54662	110,0	108,6	54636	92,1	93,4
январь–сентябрь	391673	111,2	х	426046	100,4	х
октябрь	54892	112,4	98,7	63433	107,6	115,2
ноябрь	51214	97,6	93,2	60174	108,9	94,3
декабрь	80552	95,7	1,6 п.			
январь–декабрь	578331	107,7	х			

Организациями различных видов деятельности (без субъектов малого предпринимательства) в январе–ноябре 2024 года выполнено хозяйственным способом строительно-монтажных работ на 537,8 млн. рублей, индекс физического объема к январю–ноябрю 2023 года составил 106,1%.

**Прирост (снижение) объема работ, выполненных
по виду деятельности "строительство"
(нарастающим итогом, в % к соответствующему периоду предыдущего года)**

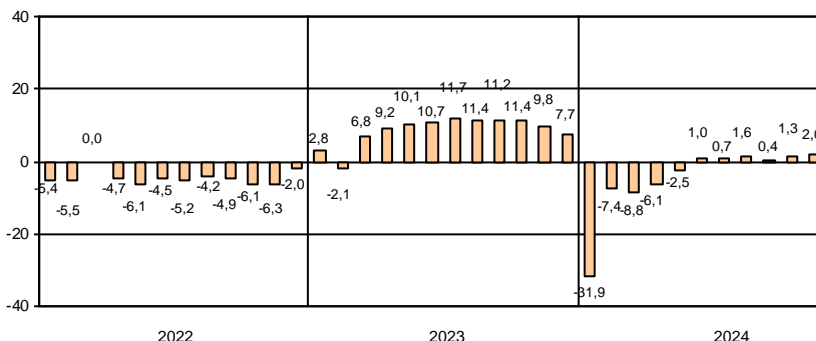

По виду деятельности "строительство" в январе–ноябре 2024 года объем работ составил 319,2 млрд. рублей, индекс физического объема к январю–ноябрю 2023 года – 129,0%.

Объем работ, выполненных по виду деятельности "строительство"

	2023			2024		
	млн. рублей	в % к соответствующему периоду предыдущего года	преды- дущему месяцу	млн. рублей	в % к соответ- ствующему периоду предыдущего года	преды- дущему месяцу
январь	11744	80,4	36,5	15409	120,0	36,6
февраль	11623	91,5	98,8	19236	1,5 р.	124,5
март	19269	86,8	1,7 р.	16465	77,7	85,9
I квартал	42636	86,1	х	51111	109,2	х
апрель	13512	73,8	69,7	18673	125,5	112,6
май	17584	106,8	129,8	32206	1,7 р.	1,7 р.
июнь	27010	120,2	1,5 р.	24658	82,5	75,9
I полугодие	100742	94,3	х	126648	114,3	х
июль	29689	1,6 р.	108,8	33170	101,1	133,2
август	18883	105,9	62,7	28105	135,6	84,2
сентябрь	18114	90,6	94,2	37624	1,9 р.	133,2
январь–сентябрь	167428	102,5	х	225547	122,6	х
октябрь	35121	1,7 р.	1,9 р.	52452	138,5	137,8
ноябрь	24004	115,5	67,9	41248	1,6 р.	78,2
декабрь	41519	119,4	1,7 р.			
январь–декабрь	268071	111,6	х			

Организациями различных видов деятельности (без субъектов малого предпринимательства) в январе–ноябре 2024 года выполнено хозяйственным способом строительно-монтажных работ на 1136,8 млн. рублей, индекс физического объема к январю–ноябрю 2023 года составил 224,7%.

Прирост (снижение) объема работ, выполненных по виду деятельности "строительство" (нарастающим итогом, в % к соответствующему периоду предыдущего года)

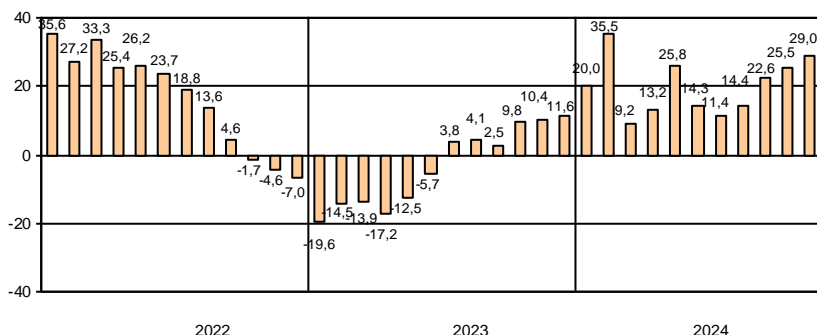

В январе–ноябре 2024 года за счет нового строительства и реконструкции введены в действие 194 объекта производственных мощностей и социальной инфраструктуры, отдельные виды которых представлены в таблице.

**Ввод в действие производственных мощностей
и объектов социальной инфраструктуры в январе–ноябре 2024 года**

	<i>Единицы измерения мощностей</i>	<i>Введено</i>
<i>Сельское, лесное хозяйство, охота, рыболовство и рыбоводство</i>		
Материально-технические базы хранения машин	тыс. м ² общей площади	1,4
<i>Обеспечение электрической энергией, газом и паром; кондиционирование воздуха</i>		
Теплоснабжение	гигакал/ч	223,6
Линии электропередачи напряжением 35 кВ и выше	км	12,0
Линии электропередачи напряжением до 35 кВ	км	464,0
Трансформаторные понизительные подстанции напряжением 35 кВ и выше	тыс.кВА	160,0
Трансформаторные понизительные подстанции напряжением до 35 кВ	тыс.кВА	248,0
Котлы водогрейные на теплоэлектроцентралях	гигакал/ч	120,0
Распределительные газопроводы	км	21,9
<i>Водоснабжение; водоотведение, организация сбора и утилизации отходов, деятельность по ликвидации загрязнений</i>		
Водопроводные сети	км	34,0
Канализационные сети	км	32,3
<i>Торговля оптовая и розничная; ремонт автотранспортных средств и мотоциклов</i>		
Торгово-развлекательные центры	м ² общей площади	179395
Торговые предприятия	тыс. м ² торговой площади	2,0
Станции технического обслуживания легковых автомобилей	ед.	2
Автозаправочные станции	ед.	2
<i>Транспортировка и хранение</i>		
Общетоварные склады	тыс. м ² общей площади	359,0
Железнодорожные пути к производственным объектам	км	2,9
Автомобильные дороги общего пользования	км	4,6
<i>Деятельность гостиниц и предприятий общественного питания</i>		
Гостиницы	мест	701
<i>Деятельность в области информации и связи</i>		
Волоконно-оптические линии связи (передачи)	км	136,5
Антенно-мачтовое сооружение цифрового наземного телерадиовещания	шт.	3
<i>Деятельность по операциям с недвижимым имуществом</i>		
Капитальные гаражи	машино-мест	2190

ЛЕНИНГРАДСКАЯ ОБЛАСТЬ

В январе–ноябре 2024 года за счет нового строительства и реконструкции введено в действие 217 объектов производственных мощностей и социальной инфраструктуры, отдельные виды которых представлены в таблице.

Ввод в действие производственных мощностей

и объектов социальной инфраструктуры в январе–ноябре 2024 года

	<i>Единицы измерения мощностей</i>	<i>Введено</i>
<i>Обеспечение электрической энергией, газом и паром; кондиционирование воздуха</i>		
Линии электропередачи напряжением 35 кВ и выше	км	38,0
Линии электропередачи напряжением до 35 кВ	км	1396,6
Трансформаторные понизительные подстанции напряжением 35 кВ и выше	тыс. кВА	26,3
Трансформаторные понизительные подстанции напряжением до 35 кВ	тыс. кВА	400,0
Распределительные газопроводы	км	89,2
Распределительные газопроводы к объектам производственного назначения	км	19,7
Теплоснабжение	гигакал/ч	8,6
Тепловые сети к производственным объектам	км	1,9
<i>Водоснабжение; водоотведение, организация сбора и утилизации отходов, деятельность по ликвидации загрязнений</i>		
Водопроводные сети к производственным объектам	км	24,1
Канализационные сети к производственным объектам	км	43,4
<i>Торговля оптовая и розничная; ремонт автотранспортных средств и мотоциклов</i>		
Торговые предприятия	тыс. м ² торговой площади	25,3
Торгово-развлекательные центры	м ² общей площади	2917
Автозаправочные станции	ед.	1
<i>Транспортировка и хранение</i>		
Газопроводы магистральные и отводы от них	км	35,0
Автомобильные дороги общего пользования	км	6,0
Общетоварные склады	тыс. м ² общей площади	153,8
<i>Деятельность в области информации и связи</i>		
Волоконно-оптические линии связи (передачи)	км	54,1
<i>Деятельность по операциям с недвижимым имуществом</i>		
Капитальные гаражи	машино-мест	1175

	<i>Единицы измерения мощностей</i>	<i>Введено</i>
<i>Образование</i>		
Общеобразовательные организации	учен. мест	25591
Дошкольные образовательные организации	мест	5305
<i>Деятельность в области здравоохранения и социальных услуг</i>		
Медицинские центры	м ²	1421
Амбулаторно-поликлинические организации	посещ./смену	660
Больничные организации	коек	229
<i>Деятельность в области культуры, спорта, организации досуга и развлечений</i>		
Спортивные сооружения с искусственным льдом	м ²	10488
Стадионы	мест	510
Физкультурно-оздоровительный комплекс	ед.	2
<i>Предоставление прочих видов услуг</i>		
Бани	мест	129

ЛЕНИНГРАДСКАЯ ОБЛАСТЬ

окончание

	<i>Единицы измерения мощностей</i>	<i>Введено</i>
<i>Образование</i>		
Дошкольные образовательные организации	мест	600
Общеобразовательные организации	ученических мест	1200
<i>Деятельность в области здравоохранения и социальных услуг</i>		
Амбулаторно-поликлинические организации	посещ./смену	1220
<i>Деятельность в области культуры, спорта, организации досуга и развлечений</i>		
Учреждения культуры клубного типа	мест	49

САНКТ-ПЕТЕРБУРГ

Ввод в действие жилых домов в январе–ноябре 2024 года составил 2367,4 тыс. м², что на 21,5% меньше, чем в январе–ноябре 2023 года. Введено в эксплуатацию 139 многоквартирных домов, населением построено 809 индивидуальных жилых домов.

Ввод в действие жилых домов

	2023				2024			
	введено		в % к соответствующему периоду предыдущего года		введено		в % к соответствующему периоду предыдущего года	
	общей площади, тыс. м ²	квартир	общая площадь	квартиры	общей площади, тыс. м ²	квартир	общая площадь	квартиры
январь	518,7	12685	104,2	111,9	560,9	12835	108,1	101,2
февраль	340,4	8333	77,8	101,4	237,7	5044	69,8	60,5
март	183,6	3701	87,3	106,1	271,6	5356	147,9	144,7
I квартал	1042,8	24719	91,0	107,3	1070,1	23235	102,6	94,0
апрель	143,4	3068	56,4	53,2	104,1	2256	72,6	73,5
май	236,9	4494	94,2	82,7	57,0	727	24,0	16,2
июнь	352,9	7215	98,9	104,4	166,8	3350	47,3	46,4
I полугодие	1776,0	39496	88,4	96,0	1398,0	29568	78,7	74,9
июль	448,8	9924	2,7 р.	2,6 р.	215,9	4831	48,1	48,7
август	136,2	2375	89,8	92,5	194,1	3990	142,5	1,7 р.
сентябрь	292,0	6217	132,9	1,5 р.	181,0	4310	62,0	69,3
январь–сентябрь	2652,9	58012	104,3	112,5	1989,0	42699	75,0	73,6
октябрь	131,1	3382	37,1	40,5	215,6	4046	1,6 р.	119,6
ноябрь	232,1	5577	147,4	2,5 р.	162,9	2893	70,2	51,9
декабрь	466,5	12167	111,1	149,4				
январь–декабрь	3482,7	79138	100,2	112,6				

Лидерами по вводу в действие жилых домов в январе–ноябре 2024 года являются Выборгский район – 415,8 тыс. м², Московский район – 276,8 тыс. м², Приморский район – 268,4 тыс. м².

Ввод в действие жилых домов

организациями различных форм собственности в январе–ноябре 2024 года

	Введено общей площади, тыс. м ²	В % к	
		соответствующему периоду 2023	итогу
Всего	2367,4	78,5	100
организациями всех форм собственности:	2220,9	78,9	93,8
российская	2220,9	81,6	93,8
государственная	41,4	3,4 р.	1,7
субъектов федерации	41,4	х	1,7
частная	2179,5	80,5	92,1
населением за счет собственных и привлеченных средств	146,6	72,8	6,2

ЛЕНИНГРАДСКАЯ ОБЛАСТЬ

Ввод в действие жилых домов в январе–ноябре 2024 года составил 3733,6 тыс. м², что на 3,6% меньше, чем в январе–ноябре 2023 года. Введено в эксплуатацию 96 многоквартирных домов, населением построен 20731 индивидуальный жилой дом.

Ввод в действие жилых домов

	2023				2024			
	введено		в % к соответ- ствующему периоду преды- дущего года		введено		в % к соответ- ствующему периоду преды- дущего года	
	общей площади, тыс. м ²	квар- тир	общая площадь	квар- тиры	общей площади, тыс. м ²	квар- тир	общая площадь	квар- тиры
январь	529,0	4752	117,8	58,6	619,0	6617	117,0	139,2
февраль	307,6	5305	84,0	1,9 п.	236,4	2430	76,9	45,8
март	234,6	2430	73,0	63,0	371,8	4566	1,6 п.	1,9 п.
I квартал	1071,2	12487	94,3	84,3	1227,2	13613	114,6	109,0
апрель	222,6	2228	51,8	32,5	259,3	3005	116,5	134,9
май	421,9	7882	1,7 п.	2,6 п.	346,8	4336	82,2	55,0
июнь	399,3	6041	125,5	1,6 п.	346,2	3482	86,7	57,6
I полугодие	2115,0	28638	99,4	100,8	2179,6	24436	103,1	85,3
июль	283,9	3368	93,3	90,7	405,5	6112	142,8	1,8 п.
август	392,4	4918	132,6	2,1 п.	419,5	5535	106,9	112,5
сентябрь	286,1	2699	66,3	69,9	451,9	6625	1,6 п.	2,5 п.
январь–сентябрь	3077,4	39623	97,4	103,3	3456,4	42708	112,3	107,8
октябрь	437,6	8451	144,1	2,7 п.	121,4	2020	27,7	23,9
ноябрь	359,8	6726	2,5 п.	2,5 п.	155,8	3289	43,3	48,9
декабрь	311,7	6084	86,2	75,0				
январь–декабрь	4186,4	60884	105,5	116,5				

Лидерами по вводу в действие жилых домов в январе–ноябре 2024 года являются Всеволожский район – 1658,1 тыс. м², из которых 49,4% приходится на индивидуальное жилищное строительство, Ломоносовский район – 595,0 тыс. м² – 79,1% ИЖС.

Ввод в действие жилых домов

организациями различных форм собственности в январе–ноябре 2024 года

	Введено общей площади, тыс. м ²	В % к	
		соответ- ствующему периоду 2023	итогу
Всего	3733,6	96,4	100
организациями всех форм собственности:	1056,8	72,8	28,3
российская	1053,8	72,9	28,2
частная	1053,8	73,0	28,2
совместная российская и иностранная населением за счет собственных и привлеченных средств	3,0	98,6	0,1
	2676,8	110,5	71,7

ТРАНСПОРТ

Транспортировка и хранение¹⁾

Объем услуг по транспортировке и хранению, оказанных организациями Санкт-Петербурга (без субъектов малого предпринимательства), в январе–ноябре 2024 года составил 1695,8 млрд. рублей и в действующих ценах увеличился по сравнению с январем–ноябрем 2023 года на 15,4%.

Грузооборот и перевозка грузов автомобильным транспортом

За январь–ноябрь 2024 года автомобильным транспортом организаций (без субъектов малого предпринимательства) перевезено 20,7 млн. тонн грузов, что на 8,5% меньше, чем в январе–ноябре 2023 года. Объем грузоперевозок, выполненных на коммерческой основе, составил 14,1 млн. тонн грузов (на 16,5% меньше).

*Динамика перевозок грузов автотранспортом
организаций всех видов экономической деятельности в 2024 году
(без субъектов малого предпринимательства)*

	Перевезено грузов			В том числе на коммерческой основе		
	тыс. тонн	в % к		тыс. тонн	в % к	
		соответ- ствующему периоду 2023 года	предыду- щему месяцу		соответ- ствующему периоду 2023 года	предыду- щему месяцу
январь	1605,0	92,5	80,5	1134,2	85,4	75,9
февраль	1688,6	95,5	105,2	1214,1	91,5	107,1
март	1740,3	84,2	103,1	1206,6	78,9	99,4
I квартал	5033,9	90,4	х	3554,9	85,0	х
апрель	1770,4	88,7	101,7	1189,9	79,6	98,6
май	2006,6	95,6	113,3	1333,4	85,6	112,1
июнь	1982,1	84,3	98,8	1363,1	75,6	102,2
I полугодие	10793,0	89,8	х	7441,3	82,3	х
июль	1925,3	88,6	97,1	1288,3	77,8	94,5
август	1952,6	93,9	101,4	1301,2	84,5	101,0
сентябрь	2007,3	90,4	102,8	1359,3	81,5	104,5
январь–сентябрь	16678,2	90,2	х	11390,1	81,9	х
октябрь	1981,3	93,1	98,7	1327,0	85,1	97,6
ноябрь	2036,9	102,1	102,8	1412,1	96,6	106,4

Объем услуг по транспортировке и хранению, оказанных организациями Ленинградской области (без субъектов малого предпринимательства), в январе–ноябре 2024 года составил 344,7 млрд. рублей и в действующих ценах увеличился по сравнению с январем–ноябрем 2023 года на 17,3%.

За январь–ноябрь 2024 года автомобильным транспортом организаций (без субъектов малого предпринимательства) перевезено 8,6 млн. тонн грузов, что на 18,7% больше, чем в январе–ноябре 2023 года. Объем грузоперевозок, выполненных на коммерческой основе, составил 2,6 млн. тонн грузов (на 41,0% больше).

**Динамика перевозок грузов автотранспортом
организаций всех видов экономической деятельности в 2024 году
(без субъектов малого предпринимательства)**

	Перевезено грузов			В том числе на коммерческой основе		
	тыс. тонн	в % к	предыду- щему месяцу	тыс. тонн	в % к	предыду- щему месяцу
		соответ- ствующему периоду 2023 года			соответ- ствующему периоду 2023 года	
январь	517,1	94,4	85,4	149,7	121,6	80,5
февраль	602,6	103,5	116,1	188,0	125,3	125,7
март	678,3	109,1	112,6	236,0	141,9	125,5
I квартал	1798,0	102,7	х	573,7	130,6	х
апрель	822,5	133,4	121,3	241,6	140,6	102,4
май	927,5	149,1	112,8	250,4	136,0	103,6
июнь	1115,0	1,6 р.	120,2	282,1	1,6 р.	112,6
I полугодие	4662,9	125,7	х	1347,8	139,2	х
июль	829,8	118,0	74,0	254,4	1,7 р.	90,2
август	864,6	112,1	104,2	264,1	1,7 р.	103,8
сентябрь	798,1	101,7	92,3	247,6	125,0	93,7
январь–сентябрь	7155,4	119,9	х	2113,9	143,2	х
октябрь	759,3	111,1	95,1	253,0	130,5	102,2
ноябрь	668,1	115,1	88,0	252,9	134,8	100,0

¹⁾ Включая почтовые и курьерские услуги.

САНКТ-ПЕТЕРБУРГ

Динамика грузооборота автотранспорта
организаций всех видов экономической деятельности в 2024 году
(без субъектов малого предпринимательства)

	Грузооборот			В том числе на коммерческой основе		
	млн. тонно-км	в % к соответ- ствующему периоду 2023 года	предыду- щему месяцу	млн. тонно-км	в % к соответ- ствующему периоду 2023 года	предыду- щему месяцу
январь	296,0	88,8	101,9	228,1	85,2	100,5
февраль	295,8	96,4	99,9	235,6	95,5	103,3
март	297,8	91,1	100,7	233,7	90,4	99,2
I квартал	889,6	92,0	х	697,4	90,2	х
апрель	293,5	94,0	98,6	225,1	91,0	96,3
май	308,8	91,6	105,9	238,4	91,6	105,9
июнь	324,6	97,8	105,1	251,6	94,8	105,5
I полугодие	1816,5	93,6	х	1412,5	91,4	х
июль	311,9	88,1	96,1	242,7	84,0	96,5
август	331,9	91,7	106,4	263,5	87,8	108,6
сентябрь	346,4	101,1	104,3	277,7	99,7	105,4
январь-сентябрь	2806,7	93,6	х	2196,4	91,0	х
октябрь	351,6	101,1	101,5	282,0	99,0	101,6
ноябрь	345,3	113,4	98,2	270,7	112,9	96,0

Динамика грузооборота автомобильного транспорта
(в % к соответствующему месяцу предыдущего года)

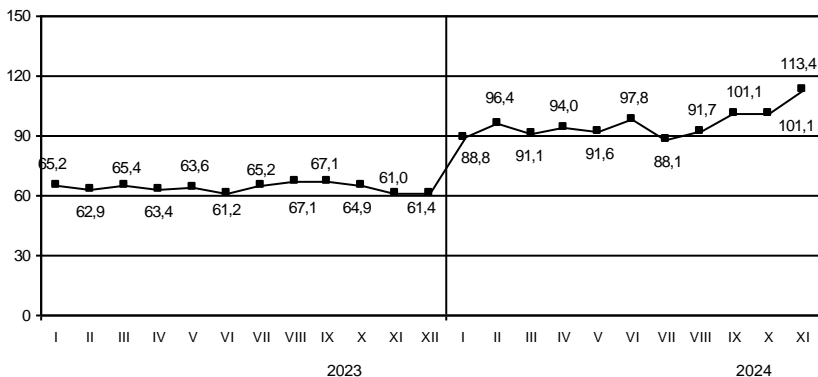

ЛЕНИНГРАДСКАЯ ОБЛАСТЬ

**Динамика грузооборота автотранспорта
организаций всех видов экономической деятельности в 2024 году
(без субъектов малого предпринимательства)**

	Грузооборот			В том числе на коммерческой основе		
	млн. тонно-км	в % к соответ- ствующему периоду 2023 года	предыду- щему месяцу	млн. тонно-км	в % к соответ- ствующему периоду 2023 года	предыду- щему месяцу
январь	86,3	96,6	78,2	62,5	94,4	74,3
февраль	107,1	102,6	124,0	83,3	104,6	133,4
март	118,1	106,2	110,3	92,5	107,8	111,1
I квартал	311,5	102,1	х	238,3	102,9	х
апрель	121,3	106,7	102,8	97,3	107,0	105,1
май	125,1	98,8	103,1	99,8	96,8	102,5
июнь	129,5	109,2	103,5	102,5	113,6	102,8
I полугодие	687,4	103,5	х	538,0	104,3	х
июль	125,5	107,1	96,9	98,7	112,6	96,3
август	130,2	128,2	103,8	103,1	137,8	104,5
сентябрь	133,5	124,5	102,5	105,0	135,4	101,8
январь-сентябрь	1076,6	108,8	х	844,8	111,7	х
октябрь	139,5	128,4	104,5	112,7	139,2	107,4
ноябрь	144,5	132,1	103,5	119,6	144,2	106,1

**Динамика грузооборота автомобильного транспорта
(в % к соответствующему месяцу предыдущего года)**

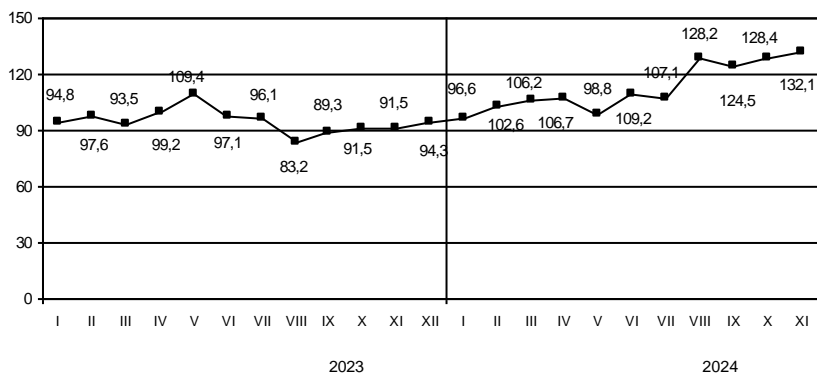

Перевозка пассажиров и пассажирооборот

За январь–ноябрь 2024 года автобусами по маршрутам регулярных перевозок перевезено 630,9 млн. пассажиров, что на 6,8% больше уровня января–ноября 2023 года. Пассажирооборот увеличился на 6,4% и составил 4476,1 млн. пасс-км.

Динамика перевозок пассажиров автобусами по маршрутам регулярных перевозок в 2024 году

	Перевезено пассажиров			Пассажирооборот		
	млн. человек	в % к соответствующему периоду 2023 года	предыдущему месяцу	млн. пасс-км	в % к соответствующему периоду 2023 года	предыдущему месяцу
январь	52,3	110,5	92,1	366,9	108,5	93,9
февраль	55,2	114,0	105,7	377,2	113,6	102,8
март	60,4	106,0	109,3	418,7	106,4	111,0
I квартал	167,9	109,9	х	1162,8	109,3	х
апрель	61,2	100,7	101,4	428,9	99,0	102,4
май	59,9	96,3	97,7	423,4	93,4	98,7
июнь	54,5	103,2	91,1	396,3	102,9	93,6
I полугодие	343,6	104,6	х	2411,7	103,3	х
июль	52,9	110,8	96,9	396,9	109,7	99,9
август	52,7	105,4	99,8	393,3	104,2	99,2
сентябрь	57,7	102,5	109,5	406,0	111,4	103,2
январь–сентябрь	506,9	106,0	х	3607,9	105,0	х
октябрь	63,8	113,6	110,7	446,9	115,5	110,2
ноябрь	60,2	107,9	94,3	421,3	110,4	94,3

Динамика пассажирооборота маршрутных автобусов (в % к соответствующему месяцу предыдущего года)

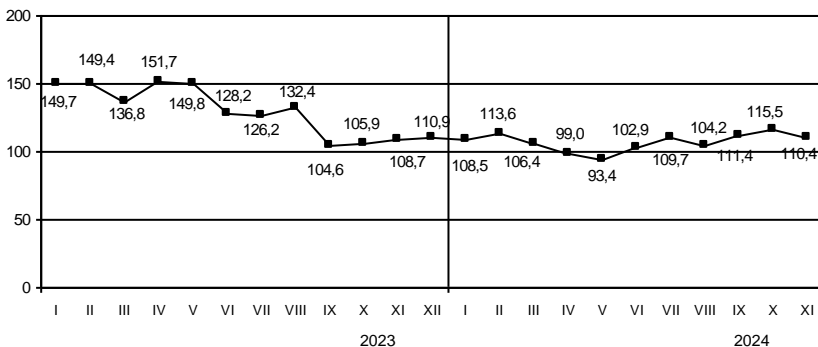

За январь–ноябрь 2024 года автобусами по маршрутам регулярных перевозок перевезено 65,5 млн. пассажиров, что на 0,1% меньше уровня января–ноября 2023 года. Пассажирооборот увеличился на 2,4% и составил 1020,4 млн. пасс-км.

**Динамика перевозок пассажиров автобусами
по маршрутам регулярных перевозок в 2024 году**

	Перевезено пассажиров			Пассажирооборот		
	млн. человек	в % к соответ- ствующему периоду 2023 года	предыду- щему месяцу	млн. пасс-км	в % к соответ- ствующему периоду 2023 года	предыду- щему месяцу
январь	4,8	98,2	84,1	74,3	104,1	86,6
февраль	5,5	108,3	114,0	84,7	117,0	113,8
март	6,2	108,4	113,6	92,7	106,3	109,4
I квартал	16,5	105,2	х	251,7	109,0	х
апрель	5,9	99,0	95,4	91,7	100,6	98,9
май	6,4	101,6	108,4	98,9	101,0	107,9
июнь	6,2	100,1	97,1	98,9	101,3	100,1
I полугодие	35,0	102,5	х	541,2	104,5	х
июль	6,2	98,2	98,7	98,3	101,4	99,4
август	6,0	93,4	97,6	94,9	95,4	96,6
сентябрь	6,2	95,5	102,3	96,3	98,0	101,4
январь–сентябрь	53,4	100,0	х	830,7	102,3	х
октябрь	6,3	99,3	102,8	98,8	103,4	102,6
ноябрь	5,8	98,8	92,1	90,9	102,3	92,1

**Динамика пассажирооборота маршрутных автобусов
(в % к соответствующему месяцу предыдущего года)**

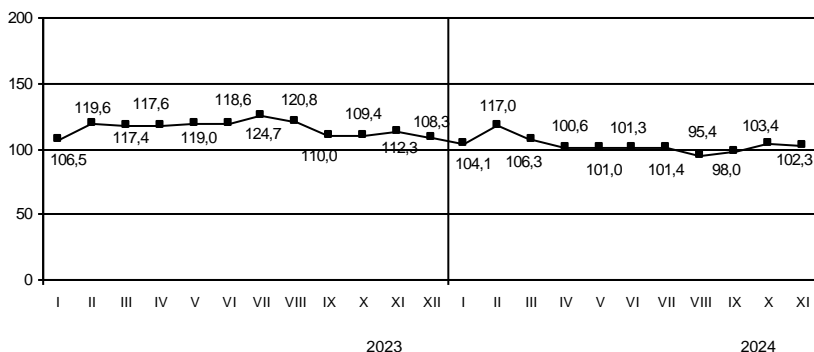

Аварийность на автомобильном транспорте¹⁾

Сведения о дорожно-транспортных происшествиях с пострадавшими в январе–ноябре 2024 года

	Количество ДТП		Погибло		Ранено	
	единиц	в % к январю- ноябрю 2023	человек	в % к январю- ноябрю 2023	человек	в % к январю- ноябрю 2023
Всего	3653	98,3	132	109,1	3977	94,7
в том числе с участием детей до 16 лет	304	91,8	4	100,0	307	88,7

Динамика дорожно-транспортных происшествий с пострадавшими

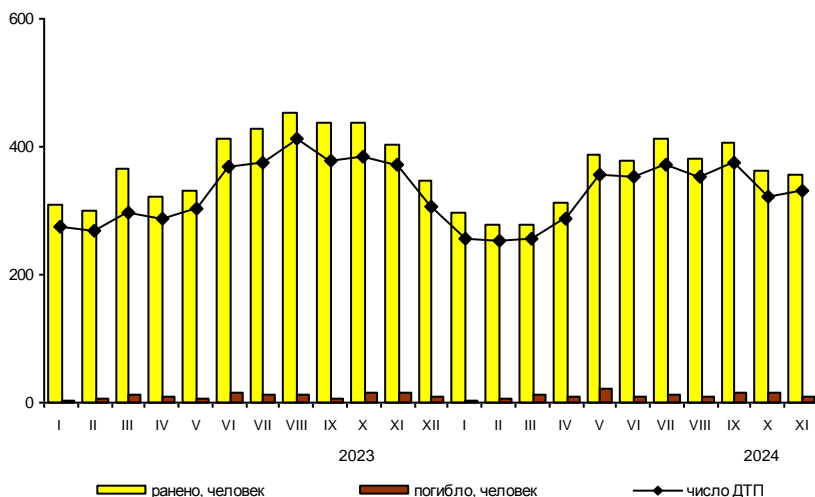

ДЕЯТЕЛЬНОСТЬ В СФЕРЕ ТЕЛЕКОММУНИКАЦИЙ²⁾

Объем телекоммуникационных услуг, оказанных организациями Санкт-Петербурга (без субъектов малого предпринимательства), в январе–ноябре 2024 года составил 158,4 млрд. рублей и в действующих ценах увеличился по сравнению с январем–ноябрем 2023 года на 8,1%.

Сведения о дорожно-транспортных происшествиях с пострадавшими в январе–ноябре 2024 года

	Количество ДТП		Погибло		Ранено	
	единиц	в % к январю-ноябрю 2023	человек	в % к январю-ноябрю 2023	человек	в % к январю-ноябрю 2023
Всего	1596	93,4	280	102,6	1907	89,9
в том числе с участием детей до 16 лет	185	107,6	11	91,7	198	97,5

Динамика дорожно-транспортных происшествий с пострадавшими

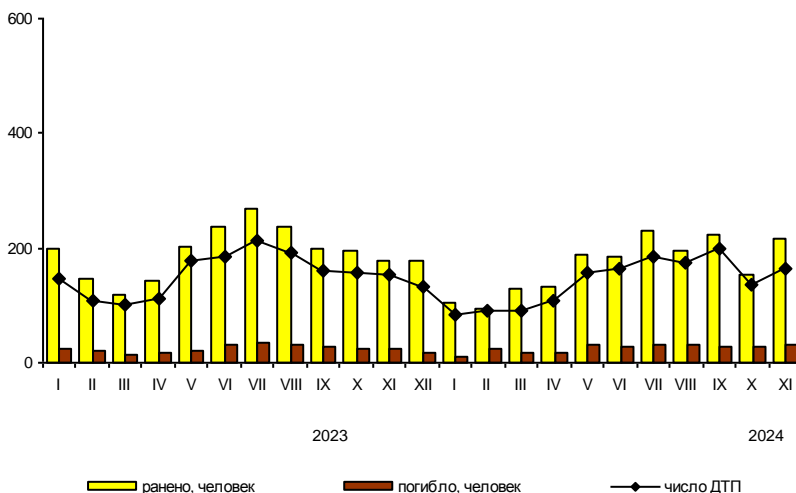

Объем телекоммуникационных услуг, оказанных организациями Ленинградской области (без субъектов малого предпринимательства), в январе–ноябре 2024 года составил 2,0 млрд. рублей и в действующих ценах увеличился по сравнению с январем–ноябрем 2023 года на 4,8%.

¹⁾ По предварительным данным Управления государственной инспекции безопасности дорожного движения ГУ МВД России по г. Санкт-Петербургу и Ленинградской области.

²⁾ По месту регистрации организаций.

На территории Санкт-Петербурга сельскохозяйственное производство осуществляли 9 организаций, данные о которых включены в итоговые значения по Ленинградской области.

СЕЛЬСКОЕ ХОЗЯЙСТВО

Производство сельскохозяйственной продукции

Объем производства продукции сельского хозяйства в Ленинградской области, включая данные сельхозпроизводителей, осуществляющих деятельность на территории Санкт-Петербурга, в январе–ноябре 2024 года составил 141,8 млрд. рублей, что в сопоставимых ценах на 2,8% выше уровня января–ноября 2023 года. В сельскохозяйственных организациях объем производства увеличился в сопоставимых ценах на 3,5% и составил 113,6 млрд. рублей (80,1% от объема производства хозяйствами всех категорий).

Прирост (снижение) производства продукции сельского хозяйства (нарастающим итогом, в % к соответствующему периоду предыдущего года)

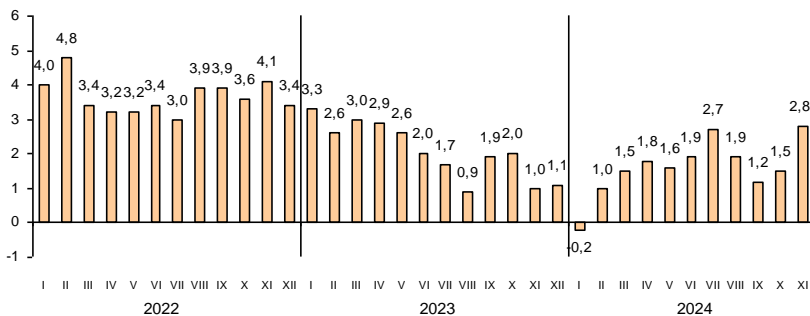

Поголовье скота в хозяйствах всех категорий (на конец ноября, тыс. голов)

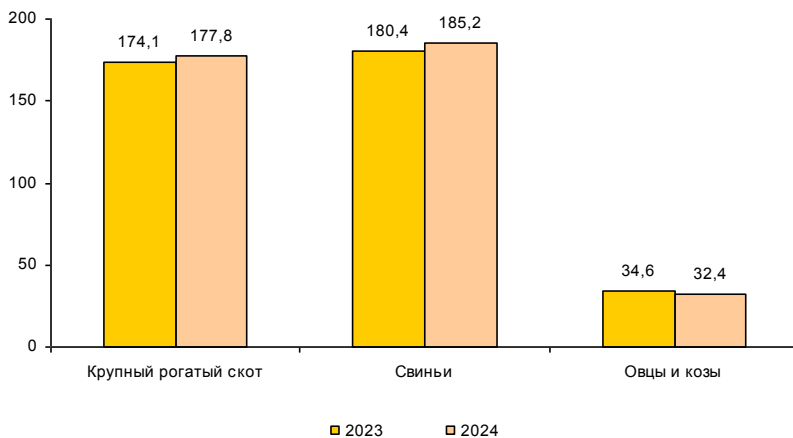

Объем производства основных продуктов животноводства в хозяйствах всех категорий в январе–ноябре

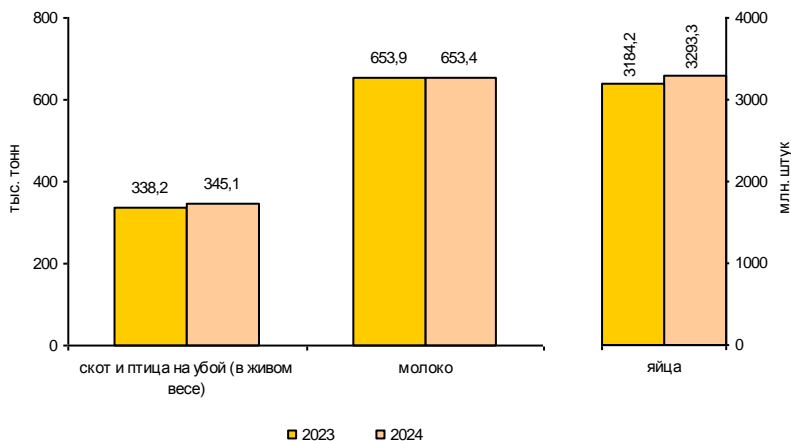

Животноводство

Поголовье скота и птицы

	на конец месяца				
	Ноябрь 2024, тыс. голов	Ноябрь 2024 в % к		Справочно: ноябрь 2023 в % к	
		октябрю 2024	ноябрю 2023	октябрю 2023	ноябрю 2022
Хозяйства всех категорий					
Крупный рогатый скот	177,8	100,2	102,2	99,4	100,7
в том числе коровы	74,2	99,8	99,3	98,9	100,1
Свиньи	185,2	100,4	102,6	99,0	106,0
Овцы и козы	32,4	94,8	93,6	96,5	100,7
Птица, млн голов	32,7	99,7	105,0	102,6	100,6
Сельскохозяйственные организации					
Крупный рогатый скот	160,0	100,6	102,3	99,7	100,7
в том числе коровы	67,7	100,4	99,3	99,3	100,4
Свиньи	180,1	100,6	102,7	99,2	106,1
Овцы и козы	8,2	93,8	77,2	99,4	108,5
Птица, млн голов	32,2	99,7	105,1	102,8	100,7

К концу ноября 2024 года на хозяйства населения и фермеров приходилось 10,0% поголовья крупного рогатого скота, 2,8% – свиней, 74,6% – овец и коз.

**Производство основных видов
продукции животноводства в январе–ноябре 2024 года**

	Тыс. тонн	В % к соответ- ствующему периоду 2023	Справочно: январь-ноябрь 2023 в % к январю-ноябрю 2022
Хозяйства всех категорий			
Скот и птица на убой (в живом весе)	345,1	102,1	101,6
крупный рогатый скот	26,1	98,8	100,4
свиньи	37,3	106,3	98,5
птица	280,7	101,8	102,1
Молоко	653,4	99,9	105,3
Яйца, млн штук	3293,3	103,4	98,2
Сельскохозяйственные организации			
Скот и птица на убой (в живом весе)	334,5	102,0	101,5
крупный рогатый скот	21,2	99,3	98,8
свиньи	35,5	105,7	98,4
птица	277,8	101,8	102,1
Молоко	614,7	99,8	105,5
Яйца, млн штук	3226,0	103,5	98,1

Хозяйствами населения и фермерами произведено 3,1% скота и птицы на убой (в живом весе), 5,9% молока и 2,0% яиц.

**Объем реализации основных продуктов
сельского хозяйства сельхозорганизациями в январе–ноябре
(в % к соответствующему периоду предыдущего года)**

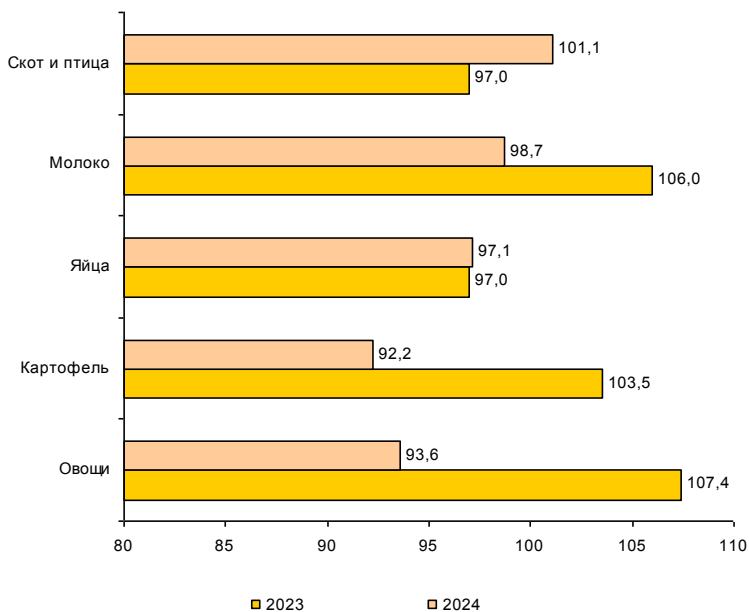

ЛЕНИНГРАДСКАЯ ОБЛАСТЬ

Продуктивность скота и птицы в сельскохозяйственных организациях¹⁾

	Январь- ноябрь 2024	В % к соответ- ствующему периоду 2023	Справочно: январь-ноябрь 2023 в % к январю-ноябрю 2022
Надой молока на одну корову, кг	9582	101,3	105,9
Средняя яйценоскость одной курицы-несушки, штук	287	99,0	97,6

Объем реализации сельскохозяйственных продуктов в январе–ноябре 2024 года

	Тыс. тонн	В % к соответ- ствующему периоду 2023	Справочно: январь-ноябрь 2023 в % к январю-ноябрю 2022
<i>Хозяйства всех категорий</i>			
Скот и птица (в живом весе)	342,0	101,1	97,1
Молоко	618,7	98,8	105,8
Яйца, млн. штук	2854,4	97,1	97,1
Картофель	57,0	98,1	106,4
Овощи	76,1	95,9	100,7
<i>Сельскохозяйственные организации</i>			
Скот и птица (в живом весе)	335,9	101,1	97,0
Молоко	593,0	98,7	106,0
Яйца, млн. штук	2827,9	97,1	97,0
Картофель	23,5	92,2	103,5
Овощи	51,9	93,6	107,4

¹⁾ Без субъектов малого предпринимательства и подсобных хозяйств несельскохозяйственных организаций.

ОПТОВАЯ ТОРГОВЛЯ

Оборот оптовой торговли в январе–ноябре 2024 года составил 19693,6 млрд. рублей, что в сопоставимых ценах на 22,4% больше, чем в соответствующем периоде предыдущего года, в ноябре 2024 года – 2034,5 млрд. рублей, что на 10,1% больше, чем в ноябре 2023 года.

Динамика оборота оптовой торговли

	Всего		В том числе организаций оптовой торговли	
	млрд. рублей	в % к соответствующему периоду предыдущего года	млрд. рублей	в % к соответствующему периоду предыдущего года
2023				
январь	1486,7	60,0	1292,9	60,0
февраль	1529,8	65,8	1331,7	66,9
март	1453,9	52,8	1214,5	51,6
I квартал	4470,4	59,0	3839,1	58,9
апрель	1289,4	60,9	1042,0	57,5
май	1167,5	70,1	938,4	66,2
июнь	1236,9	90,1	960,7	86,6
I полугодие	8164,2	64,1	6780,3	62,5
июль	1241,1	96,8	970,5	93,0
август	1458,8	97,0	1115,2	88,8
сентябрь	1480,1	101,4	1135,3	91,0
январь–сентябрь	12344,2	73,1	10001,3	69,9
октябрь	1563,0	106,9	1249,6	103,5
ноябрь	1803,5	123,9	1522,0	126,6
декабрь	2037,7	105,7	1677,0	104,0
январь–декабрь	17748,4	82,1	14449,9	79,2
2024				
январь	1938,5	123,6	1656,5	121,5
февраль	2009,5	124,4	1707,4	121,4
март	2079,1	136,6	1753,7	138,0
I квартал	6027,0	128,1	5117,6	126,7
апрель	1690,5	129,5	1343,9	127,4
май	1591,8	135,2	1238,7	130,9
июнь	1541,9	120,3	1228,4	123,4
I полугодие	10851,2	128,0	8928,6	126,9
июль ¹⁾	1580,6	126,4	1248,0	127,7
август ¹⁾	1601,8	110,0	1284,4	115,4
сентябрь ¹⁾	1627,9	112,1	1345,3	120,8
январь–сентябрь ¹⁾	15661,5	123,9	12806,3	125,0
октябрь ¹⁾	1997,6	125,4	1668,3	131,0
ноябрь	2034,5	110,1	1723,2	110,5

Оборот оптовой торговли в январе–ноябре 2024 года составил 921,0 млрд. рублей, что в сопоставимых ценах на 10,6% больше, чем в соответствующем периоде предыдущего года, в ноябре 2024 года – 97,8 млрд. рублей, что на 9,8% больше, чем в ноябре 2023 года.

Динамика оборота оптовой торговли

	<i>Всего</i>		<i>В том числе организаций оптовой торговли</i>	
	<i>млрд. рублей</i>	<i>в % к соответствующему периоду предыдущего года</i>	<i>млрд. рублей</i>	<i>в % к соответствующему периоду предыдущего года</i>
2023				
январь	50,3	85,0	39,9	92,0
февраль	54,1	76,4	43,1	85,8
март	68,8	81,4	53,1	88,9
I квартал	173,2	80,7	136,1	88,8
апрель	65,3	100,4	50,8	116,1
май	68,8	109,5	52,3	120,1
июнь	72,1	99,0	54,4	102,5
I полугодие	379,4	91,6	293,6	100,3
июль	73,7	121,8	54,3	118,4
август	82,7	122,3	58,7	116,1
сентябрь	80,5	116,7	57,8	112,7
январь-сентябрь	616,2	100,8	464,4	105,4
октябрь	78,6	122,8	59,7	120,0
ноябрь	84,4	128,0	58,0	113,5
декабрь	89,5	111,2	62,7	102,2
январь-декабрь	868,8	105,7	644,8	107,0
2024				
январь	61,1	108,8	39,8	89,3
февраль	86,1	144,2	49,7	104,6
март	80,8	107,6	53,7	92,7
I квартал	228,1	119,4	143,3	95,5
апрель	77,7	110,3	54,5	99,2
май	87,7	118,9	58,0	103,4
июнь	82,8	109,7	59,2	104,0
I полугодие	476,3	116,0	315,0	99,1
июль ¹⁾	78,5	98,7	59,2	101,2
август ¹⁾	86,4	98,5	60,3	96,8
сентябрь ¹⁾	86,9	102,6	60,5	99,5
январь-сентябрь ¹⁾	728,0	109,9	495,0	99,1
октябрь ¹⁾	95,1	117,0	65,0	105,2
ноябрь	97,8	109,8	65,8	107,5

¹⁾ Данные уточнены по итогам ежеквартального обследования организаций, средняя численность работников которых не превышает 15 человек, не относящихся к субъектам малого предпринимательства.

САНКТ-ПЕТЕРБУРГ

*Продажа важнейших видов продукции и товаров оптовыми организациями
(без субъектов малого предпринимательства) в январе–ноябре 2024 года*

	<i>Продано, тыс. т В % к январю-ноябрю 2023</i>	
Мясо и мясо птицы, кроме субпродуктов	234,0	114,2
Консервы мясные, тыс. усл. банок	69054,4	3,3 р.
Молоко, кроме сырого	248,2	135,3
Сыры	44,2	106,8
Масла растительные	268,6	67,0
Сахар белый свекловичный или тростниковый в твердом состоянии без вкусоароматических или красящих добавок	177,7	100,7
Рыба и продукты рыбные переработанные (без рыбных консервов)	258,2	107,2
Консервы рыбные, тыс. усл. банок	35231,2	116,5
Мука	46,8	91,2
Изделия макаронные и аналогичные мучные изделия	4,9	92,8
Крупа	305,4	99,1
Соль пищевая	91,9	2,1 р.
Кондитерские изделия	35,4	90,9

Запасы угля у потребителей по состоянию на 1 декабря 2024 года¹⁾

	<i>Тыс. тонн</i>	<i>В % к 1 декабря 2023</i>
Всего	8,5	1,7 р.
в том числе по потребителям с основным видом деятельности:		
Обрабатывающие производства	... ²⁾	127,5
Обеспечение электрической энергией, газом и паром; кондиционирование воздуха	—	—
Транспортировка и хранение	5,5	3,2 р.
Деятельность гостиниц и предприятий общественного питания	... ²⁾	26,4
Прочие потребители	2,6	101,7
Из строки "всего":		
Жилищно-коммунальное хозяйство; деятельность домашних хозяйств как работодателей	0,7	45,3
В котельных – всего	7,9	1,9 р.
из них котельные жилищно-коммунального хозяйства мощностью до 100 Гкал/час	... ²⁾	132,9

ЛЕНИНГРАДСКАЯ ОБЛАСТЬ

*Продажа важнейших видов продукции и товаров оптовыми организациями
(без субъектов малого предпринимательства) в январе–ноябре 2024 года*

	<i>Продано, тыс. т</i>	<i>В % к январю–ноябрю 2023</i>
Мясо и мясо птицы, кроме субпродуктов	173,3	117,0
Молоко, кроме сырого	4,7	82,5
Масла растительные	19,6	88,7
Сахар белый свекловичный или тростниковый в твердом состоянии без вкусоароматических или красящих добавок	11,9	113,9
Рыба и продукты рыбные переработанные (без рыбных консервов)	5,1	61,6
Мука	6,4	81,8
Изделия макаронные и аналогичные мучные изделия	6,8	106,8
Крупа	58,6	6,7 р.

Запасы угля у потребителей по состоянию на 1 декабря 2024 года¹⁾

	<i>Тыс. тонн</i>	<i>В % к 1 декабря 2023</i>
Всего	45,8	102,5
в том числе по потребителям с основным видом деятельности:		
Обрабатывающие производства	... ²⁾	137,7
Обеспечение электрической энергией, газом и паром; кондиционирование воздуха	21,3	96,4
Транспортировка и хранение	0,3	39,1
Деятельность гостиниц и предприятий общественного питания	... ²⁾	81,9
Прочие потребители	10,0	89,3
Из строки "всего":		
Жилищно-коммунальное хозяйство; деятельность домашних хозяйств как работодателей	7,8	83,5
В котельных – всего	29,2	92,3
из них котельные жилищно-коммунального хозяйства мощностью до 100 Гкал/час	17,6	88,2

¹⁾ Без микропредприятий.

²⁾ Данные не публикуются в целях обеспечения конфиденциальности первичных статистических данных, полученных от организаций, в соответствии с Федеральным законом от 29.11.2007 № 282-ФЗ.

ПОТРЕБИТЕЛЬСКИЙ РЫНОК

Розничная торговля

Оборот розничной торговли в январе–ноябре 2024 года составил 2529,3 млрд. рублей, что в сопоставимых ценах на 3,9% больше, чем в соответствующем периоде прошлого года, в ноябре 2024 года, соответственно, 242,0 млрд. рублей (на 2,3% меньше).

Динамика оборота розничной торговли

	2023		2024	
	млрд. рублей	в % к соответствующему периоду предыдущего года	млрд. рублей	в % к соответствующему периоду предыдущего года
январь	178,5	97,2	202,5	106,7
февраль	178,9	95,8	213,4	111,8
март	200,8	98,4	239,7	111,7
I квартал	558,2	96,9	655,6	110,2
апрель	201,6	122,3	226,8	104,8
май	204,3	126,6	232,3	105,9
июнь	204,9	125,1	228,2	103,6
I полугодие	1169,0	110,0	1342,9	107,4
июль	207,6	128,1	228,3 ¹⁾	102,7
август	218,4	129,2	233,7 ¹⁾	100,0
сентябрь	218,2	128,8	239,2 ¹⁾	102,4
январь–сентябрь	1813,2	116,0	2044,1 ¹⁾	105,3
октябрь	230,9	133,1	243,2 ¹⁾	98,4
ноябрь	229,3	128,8	242,0	97,7
декабрь	256,4	123,4		
январь–декабрь	2529,8	119,2		

Прирост (снижение) оборота розничной торговли (нарастающим итогом, в % к соответствующему периоду предыдущего года)

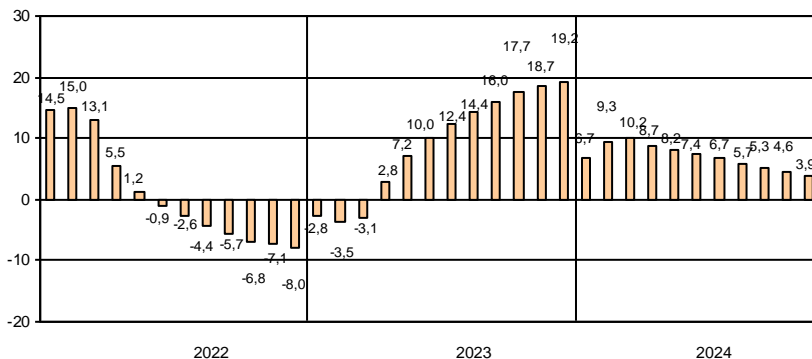

Оборот розничной торговли в январе–ноябре 2024 года составил 736,8 млрд. рублей, что в сопоставимых ценах на 3,5% больше, чем в соответствующем периоде прошлого года, в ноябре 2024 года, соответственно, 67,4 млрд. рублей (на 2,9% больше).

Динамика оборота розничной торговли

	2023		2024	
	млрд. рублей	в % к соответствующему периоду предыдущего года	млрд. рублей	в % к соответствующему периоду предыдущего года
январь	51,3	96,9	57,8	107,0
февраль	50,6	96,3	57,2	107,3
март	55,2	99,9	63,2	107,9
I квартал	157,1	97,7	178,2	107,4
апрель	57,1	118,3	64,1	105,6
май	62,1	119,2	69,8	105,3
июнь	64,5	116,5	72,7	105,2
I полугодие	340,8	107,7	384,8	106,4
июль	68,3	117,6	73,2 ¹⁾	100,4
август	68,5	118,4	72,9 ¹⁾	100,2
сентябрь	65,8	125,6	69,9 ¹⁾	100,5
январь–сентябрь	543,4	112,1	600,8 ¹⁾	104,1
октябрь	65,3	125,5	68,6 ¹⁾	98,7
ноябрь	61,2	119,7	67,4	102,9
декабрь	68,3	119,1		
январь–декабрь	738,2	114,4		

**Прирост (снижение) оборота розничной торговли
(нарастающим итогом, в % к соответствующему периоду предыдущего года)**

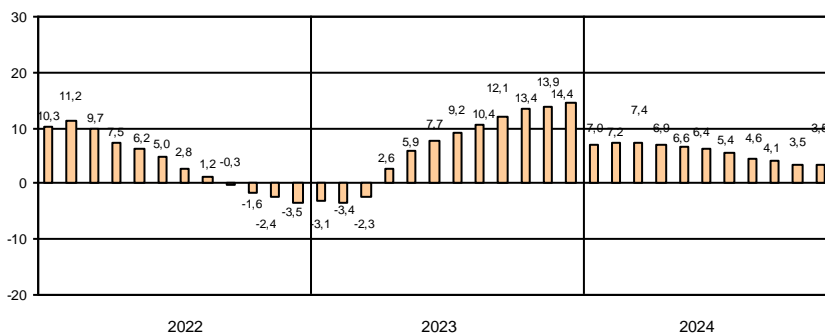

¹⁾ Данные уточнены по итогам ежеквартальных обследований субъектов малого предпринимательства и организаций, средняя численность работников которых не превышает 15 человек, не относящихся к субъектам малого предпринимательства.

Формирование оборота розничной торговли в январе–ноябре 2024 года

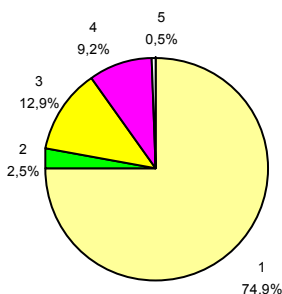

- 1 – коммерческие предприятия, не относящиеся к субъектам малого и среднего предпринимательства
- 2 – средние предприятия
- 3 – малые предприятия (включая микропредприятия)
- 4 – индивидуальные предприниматели, торгующие вне рынков
- 5 – продажа товаров на розничных рынках и ярмарках

В структуре оборота розничной торговли удельный вес оборота розничной торговли пищевыми продуктами, включая напитки, и табачными изделиями в январе–ноябре 2024 года составил 35%, непродовольственных товаров – 65%, что соответствует уровню прошлого года.

Товарные запасы в организациях розничной торговли

на конец месяца						
	2023			2024		
	млрд. рублей	в % к соответствующему месяцу предыдущего года	обеспеченность запасами в днях торговли	млрд. рублей	в % к соответствующему месяцу предыдущего года	обеспеченность запасами в днях торговли
январь	166,2	92,4	47	191,7	108,5	45
февраль	166,7	91,7	48	194,1	109,1	45
март	170,6	98,5	43	194,2	106,6	40
апрель	169,1	96,0	43	190,4	104,9	41
май	160,4	89,2	40	191,8	111,4	40
июнь	164,4	89,1	41	193,0	109,3	42
июль	173,9	96,7	44	195,0	104,7	43
август	178,8	98,1	43	198,5	103,8	43
сентябрь	185,0	100,1	44	204,8	103,4	44
октябрь	203,7	108,3	45	213,0	97,6	44
ноябрь	214,0	113,1	46	214,7	92,9	43
декабрь	194,0	105,6	36			

Формирование оборота розничной торговли в январе–ноябре 2024 года

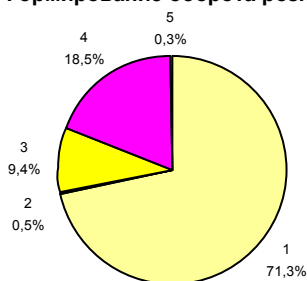

- 1 – коммерческие предприятия, не относящиеся к субъектам малого и среднего предпринимательства
- 2 – средние предприятия
- 3 – малые предприятия (включая микропредприятия)
- 4 – индивидуальные предприниматели, торгующие вне рынков
- 5 – продажа товаров на розничных рынках и ярмарках

В структуре оборота розничной торговли удельный вес оборота розничной торговли пищевыми продуктами, включая напитки, и табачными изделиями в январе–ноябре 2024 года составил 47%, в январе–ноябре 2023 года – 45%, непродовольственных товаров – 53% (55%).

Товарные запасы в организациях розничной торговли

на конец месяца						
	2023			2024		
	млрд. рублей	в % к соответствующему месяцу предыдущего года	обеспеченность запасами в днях торговли	млрд. рублей	в % к соответствующему месяцу предыдущего года	обеспеченность запасами в днях торговли
январь	52,3	94,2	51	60,0	108,9	51
февраль	51,4	89,6	52	60,3	111,3	51
март	53,1	92,4	49	61,9	109,9	47
апрель	53,2	93,1	48	61,3	108,5	46
май	53,4	93,3	42	61,5	108,0	41
июнь	55,8	97,3	42	63,6	106,4	41
июль	54,5	95,9	39	64,8	111,4	41
август	57,6	102,4	41	67,2	109,9	42
сентябрь	60,9	106,5	47	70,2	108,8	48
октябрь	63,0	108,1	48	72,4	107,8	49
ноябрь	65,1	109,0	52	73,2	105,1	51
декабрь	62,5	109,5	43			

САНКТ-ПЕТЕРБУРГ

Динамика оборота розничной торговли пищевыми продуктами, включая напитки, и табачными изделиями, непродовольственными товарами

	Пищевые продукты, включая напитки, и табачные изделия			Непродовольственные товары		
	млрд. рублей	в % к		млрд. рублей	в % к	
		соответствующему периоду предыдущего года	предыдущему месяцу		соответствующему периоду предыдущего года	предыдущему месяцу
2023						
ноябрь	78,8	117,8	100,0	150,5	135,3	97,9
декабрь	96,6	119,1	120,3	159,8	126,2	105,3
январь-декабрь	898,8	115,4	х	1631,0	121,4	х
2024						
январь	74,9	104,5	76,8	127,6	108,0	79,3
февраль	77,2	107,0	102,3	136,1	114,7	106,3
март	84,9	106,2	109,9	154,8	115,1	113,4
I квартал	237,0	105,9	х	418,6	112,7	х
апрель	81,8	103,4	95,7	145,0	105,6	93,2
май	84,0	105,7	102,9	148,3	106,1	102,2
июнь	80,2	104,0	94,6	148,0	103,5	99,7
I полугодие	483,0	105,1	х	859,9	108,7	х
июль ¹⁾	79,2	103,9	98,7	149,1	102,1	100,3
август ¹⁾	79,1	103,1	100,1	154,6	98,5	102,6
сентябрь ¹⁾	80,3	101,8	101,3	158,9	102,8	101,7
январь-сентябрь ¹⁾	721,6	104,4	х	1322,5	105,9	х
октябрь ¹⁾	85,5	102,6	106,1	157,7	96,2	98,4
ноябрь	89,0	103,6	101,0	153,0	94,6	96,2

Прирост (снижение) оборота розничной торговли пищевыми продуктами, включая напитки, и табачными изделиями, непродовольственными товарами (нарастающим итогом, в % к соответствующему периоду предыдущего года)



ЛЕНИНГРАДСКАЯ ОБЛАСТЬ

Динамика оборота розничной торговли пищевыми продуктами, включая напитки, и табачными изделиями, непродовольственными товарами

	Пищевые продукты, включая напитки, и табачные изделия			Непродовольственные товары		
	млрд. рублей	в % к		млрд. рублей	в % к	
		соответствующему периоду предыдущего года	предыдущему месяцу		соответствующему периоду предыдущего года	предыдущему месяцу
2023						
ноябрь	27,5	111,9	98,0	33,7	126,8	89,2
декабрь	32,5	113,3	116,7	35,8	124,7	106,0
январь-декабрь	336,5	109,3	х	401,7	119,1	х
2024						
январь	27,0	105,5	82,2	30,8	108,4	85,2
февраль	27,4	107,6	100,5	29,8	107,1	96,3
март	30,1	107,4	109,7	33,0	108,3	110,3
I квартал	84,5	106,8	х	93,6	108,0	х
апрель	30,4	105,8	100,4	33,7	105,4	101,7
май	33,5	107,0	109,6	36,3	103,8	107,6
июнь	34,2	103,9	100,6	38,5	106,4	106,2
I полугодие	182,7	106,2	х	202,1	106,5	х
июль ¹⁾	35,0	103,4	102,3	38,2	97,9	99,1
август ¹⁾	33,8	102,7	97,3	39,1	98,2	101,5
сентябрь ¹⁾	31,2	104,2	93,2	38,7	97,8	98,4
январь-сентябрь ¹⁾	282,7	105,2	х	318,1	103,2	х
октябрь ¹⁾	31,7	106,4	100,3	36,9	93,0	94,5
ноябрь	32,0	106,3	97,9	35,4	100,1	96,0

Прирост (снижение) оборота розничной торговли пищевыми продуктами, включая напитки, и табачными изделиями, непродовольственными товарами (нарастающим итогом, в % к соответствующему периоду предыдущего года)



¹⁾ Данные уточнены по итогам ежеквартальных обследований субъектов малого предпринимательства.

Общественное питание

Оборот общественного питания в январе–ноябре 2024 года составил 284,1 млрд. рублей, что в сопоставимых ценах на 34,6% больше, чем в соответствующем периоде прошлого года, в ноябре 2024 года, соответственно, 28,6 млрд. рублей (на 37,4% больше).

Динамика оборота общественного питания

	2023		2024	
	млн. рублей	в % к соответствующему периоду предыдущего года	млн. рублей	в % к соответствующему периоду предыдущего года
январь	17574	132,0	19332	101,0
февраль	15202	116,8	19369	116,8
март	16656	121,5	20058	109,1
I квартал	49432	123,4	58759	108,6
апрель	16983	112,4	27472	146,4
май	17214	115,3	27774	145,7
июнь	16466	110,6	27240	147,9
I полугодие	100095	117,6	141245	128,0
июль	16890	129,9	26917 ¹⁾	142,3
август	16952	129,8	27583 ¹⁾	144,5
сентябрь	18513	129,0	29631 ¹⁾	141,6
январь–сентябрь	152450	121,5	225376 ¹⁾	133,1
октябрь	18985	136,7	30164 ¹⁾	143,1
ноябрь	18694	137,1	28568	137,4
декабрь	19841	142,1		
январь–декабрь	209970	125,7		

**Прирост (снижение) оборота общественного питания
(нарастающим итогом, в % к соответствующему периоду предыдущего года)**

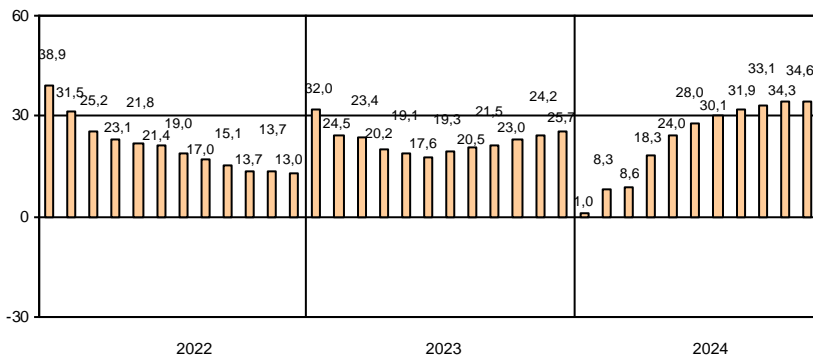

Оборот общественного питания в январе–ноябре 2024 года составил 28,2 млрд. руб., что в сопоставимых ценах на 10,5% больше, чем в соответствующем периоде прошлого года, в ноябре 2024 года, соответственно, 2,7 млрд. рублей (на 26,8% больше).

Динамика оборота общественного питания

	2023		2024	
	млн. рублей	в % к соответствующему периоду предыдущего года	млн. рублей	в % к соответствующему периоду предыдущего года
январь	2253	113,5	2152	88,3
февраль	1927	108,0	2177	103,6
март	2134	123,2	2287	98,1
I квартал	6314	114,9	6616	96,3
апрель	2038	123,8	2477	110,5
май	2214	131,9	2607	106,5
июнь	2200	128,4	2632	108,2
I полугодие	12766	121,3	14332	102,4
июль	2257	121,6	2760 ¹⁾	110,4
август	2193	116,5	2862 ¹⁾	119,2
сентябрь	2115	120,4	2746 ¹⁾	118,9
январь–сентябрь	19331	120,7	22700 ¹⁾	107,1
октябрь	1989	98,4	2771 ¹⁾	128,2
ноябрь	1969	99,9	2687	126,8
декабрь	2145	108,6		
январь–декабрь	25434	115,7		

**Прирост (снижение) оборота общественного питания
(нарастающим итогом, в % к соответствующему периоду предыдущего года)**

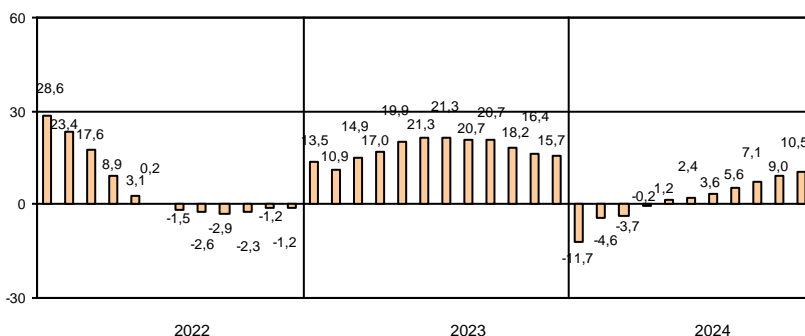

¹⁾ Данные уточнены по итогам ежеквартальных обследований субъектов малого предпринимательства и организаций, средняя численность работников которых не превышает 15 человек, не относящихся к субъектам малого предпринимательства.

САНКТ-ПЕТЕРБУРГ

Платные услуги населению

Объем платных услуг, оказанных населению, в январе–ноябре 2024 года составил 867,7 млрд. рублей и в сопоставимых ценах снизился по сравнению с январем–ноябрем 2023 года на 1,4%.

Динамика объема платных услуг населению

	2023		2024	
	млн. рублей	в % к соответст- вующему периоду предыдущего года	млн. рублей	в % к соответст- вующему периоду предыдущего года
январь	69626	115,4	73669	99,5
февраль	68563	116,1	73847	101,1
март	75391	116,3	75994	94,6
I квартал	213580	116,0	223510	98,2
апрель	72765	113,0	77213	99,4
май	75220	114,8	80244	99,4
июнь	77877	114,5	83034	100,7
I полугодие	439442	115,0	464001	99,0
июль	75890	119,2	79470	98,8
август	75910	118,6	81625	98,9
сентябрь	74183	116,2	79155	98,3
январь–сентябрь	665425	116,0	704251	98,9
октябрь	77628	115,4	80533	96,6
ноябрь	78020	112,1	82929	98,5
декабрь	85096	112,9		
январь–декабрь	906169	115,3		

Объем платных услуг населению по видам в январе–ноябре 2024 года

	Млн. рублей	В % к	
		итогу	январю- ноябрю 2023
Всего	867713	100	98,6
из них:			
бытовые	93162	10,7	109,9
транспортные	184451	21,3	107,3
почтовой связи и курьерские	5267	0,6	108,3
телекоммуникационные	99203	11,4	98,6
жилищные	72056	8,3	107,0
коммунальные	113955	13,1	99,4
культуры	33128	3,8	91,0
туристские	10237	1,2	88,2
услуги гостиниц			
и аналогичных средств размещения	34644	4,0	110,5
физической культуры и спорта	13835	1,6	84,1
медицинские	90910	10,5	74,9
специализированных			
коллективных средств размещения	5171	0,6	95,8
ветеринарные	3060	0,4	96,0
юридические	9746	1,1	91,7
системы образования	64476	7,4	99,7
услуги, предоставляемые гражданам			
пожилого возраста и инвалидам	1622	0,2	112,1
прочие платные услуги	32790	3,8	92,0

Объем платных услуг, оказанных населению, в январе–ноябре 2024 года составил 142,1 млрд. рублей и в сопоставимых ценах увеличился по сравнению с январем–ноябрем 2023 года на 5,7%.

Динамика объема платных услуг населению

	2023		2024	
	млн. рублей	в % к соответст- вующему периоду предыдущего года	млн. рублей	в % к соответст- вующему периоду предыдущего года
январь	10827	101,7	12264	107,7
февраль	11010	104,3	12622	108,9
март	11656	109,3	12962	105,4
I квартал	33493	105,1	37848	107,4
апрель	11631	110,6	13065	106,9
май	11700	119,3	13373	108,0
июнь	11703	112,3	13477	109,1
I полугодие	68527	109,6	77763	107,6
июль	11268	111,2	12911	104,1
август	11557	114,6	13231	103,2
сентябрь	11144	109,5	12529	101,2
январь–сентябрь	102496	110,3	116434	106,1
октябрь	11205	108,6	12761	104,5
ноябрь	11424	109,4	12910	103,3
декабрь	12060	117,7		
январь–декабрь	137185	110,2		

Объем платных услуг населению по видам в январе–ноябре 2024 года

	Млн. рублей	В % к	
		итогу	январю- ноябрю 2023
Всего	142105	100	105,7
из них:			
бытовые	15865	11,2	113,6
транспортные	17853	12,6	100,8
почтовой связи и курьерские	1709	1,2	99,1
телекоммуникационные	3388	2,4	94,5
жилищные	16602	11,7	99,6
коммунальные	49334	34,7	106,0
культуры	3185	2,2	102,9
туристские	1409	1,0	99,7
услуги гостиниц и аналогичных средств размещения	2740	1,9	110,0
физической культуры и спорта	4837	3,4	104,7
медицинские	8946	6,3	106,0
специализированных коллективных средств размещения	3405	2,4	136,5
ветеринарные	1033	0,7	81,1
юридические	2164	1,5	98,6
системы образования	6107	4,3	104,1
услуги, предоставляемые гражданам пожилого возраста и инвалидам	836	0,6	105,7
прочие платные услуги	2692	1,9	121,8

Структура платных услуг населению в январе–ноябре 2024 года

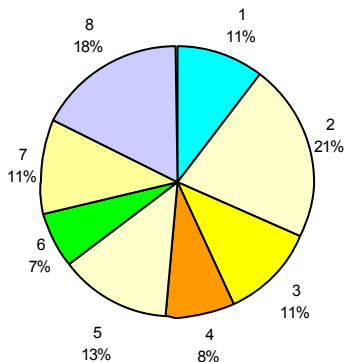

- | | |
|--------------------------|-------------------------|
| 1 – бытовые | 5 – коммунальные |
| 2 – транспортные | 6 – системы образования |
| 3 – телекоммуникационные | 7 – медицинские |
| 4 – жилищные | 8 – другие |

Структура и объем бытовых услуг населению в январе–ноябре 2024 года

	Млн. рублей	В % к	
		итогу	январю- ноябрю 2023
Всего	93162	100	109,9
из них:			
ремонт, окраска и пошив обуви	1337	1,4	100,2
ремонт и пошив швейных, меховых и кожаных изделий, головных уборов и изделий текстильной галантереи, ремонт, пошив и вязание трикотажных изделий	608	0,6	99,8
ремонт и техническое обслуживание бытовой радиоэлектронной аппаратуры, бытовых машин и приборов, ремонт и изготовление металлоизделий	1424	1,5	105,7
техобслуживание и ремонт транспортных средств, машин и оборудования	33005	35,4	101,9
изготовление и ремонт мебели	2069	2,2	120,5
химическая чистка и крашение, услуги прачечных	1751	1,9	99,7
ремонт и строительство жилья и других построек	12325	13,2	130,1
услуги фотоателье	3138	3,4	138,2
услуги саун, бань и душевых	1754	1,9	97,1
парикмахерские и косметические услуги	8996	9,7	127,0
услуги по аренде, лизингу и прокату	824	0,9	101,7
ритуальные услуги	8548	9,2	99,5
прочие бытовые услуги	17383	18,7	111,5

Структура платных услуг населению в январе–ноябре 2024 года

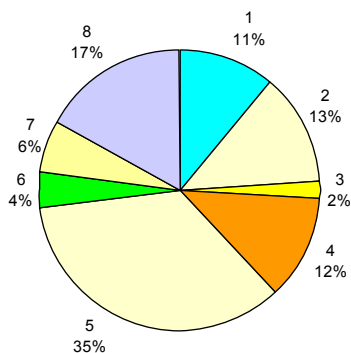

- | | |
|--------------------------|-------------------------|
| 1 – бытовые | 5 – коммунальные |
| 2 – транспортные | 6 – системы образования |
| 3 – телекоммуникационные | 7 – медицинские |
| 4 – жилищные | 8 – другие |

Структура и объем бытовых услуг населению в январе–ноябре 2024 года

	Млн. рублей	В % к итогу	январю- ноябрю 2023
Всего	15865	100	113,6
из них:			
ремонт, окраска и пошив обуви	189	1,2	99,8
ремонт и пошив швейных, меховых и кожаных изделий, головных уборов и изделий текстильной галантереи, ремонт, пошив и вязание трикотажных изделий	460	2,9	115,5
ремонт и техническое обслуживание бытовой радиоэлектронной аппаратуры, бытовых машин и приборов, ремонт и изготовление металлоизделий	1048	6,6	130,6
техобслуживание и ремонт транспортных средств, машин и оборудования	3573	22,5	111,3
изготовление и ремонт мебели	223	1,4	129,6
химическая чистка и крашение, услуги прачечных	169	1,1	100,1
ремонт и строительство жилья и других построек	3976	25,1	114,9
услуги фотоателье	485	3,0	123,3
услуги саун, бань и душевых	656	4,1	94,7
парикмахерские и косметические услуги	1632	10,3	123,8
услуги по аренде, лизингу и прокату	666	4,2	95,7
ритуальные услуги	1136	7,2	96,1
прочие бытовые услуги	1652	10,4	127,2

ЦЕНЫ

Индексы цен и тарифов в 2024 году

в % к предыдущему месяцу

	Индекс потре- битель- ских цен	Индекс цен произво- дителей промышлен- ных товаров	Сводный индекс цен на продукцию (затраты, услуги) инвестиционного назначения	Индекс тарифов на грузовые перевозки
Январь	100,8	102,8	100,2	105,8
Февраль	100,9	100,7	100,6	100,02
Март	100,5	100,5	100,3	100,0
Апрель	100,6	99,8	101,0	101,5
Май	100,5	99,8	100,6	100,03
Июнь	100,5	100,4	100,4	100,01
Июль	100,4	101,1	100,5	107,8
Август	100,2	100,7	100,7	100,01
Сентябрь	100,8	100,3	101,1	100,0
Октябрь	100,4	99,3	100,9	95,1
Ноябрь	101,8	99,9	101,2	99,9
Ноябрь 2024 в % к декабрю 2023	107,6	105,1	107,7	110,0
Справочно: ноябрь 2023 в % к декабрю 2022	105,7	105,8	110,3	117,6

Темпы прироста (снижения) цен и тарифов в ноябре (в % к декабрю предыдущего года)

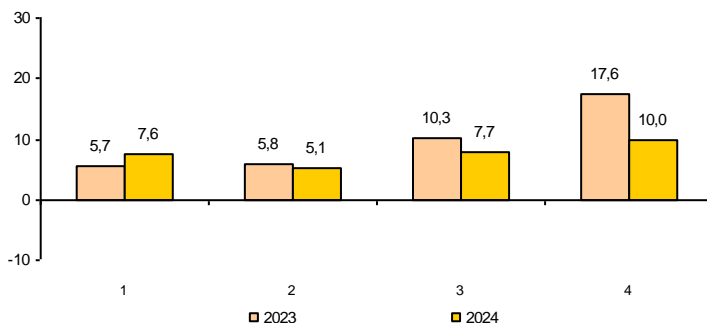

- 1 – индекс потребительских цен
 2 – индекс цен производителей промышленных товаров
 3 – сводный индекс цен на продукцию (затраты, услуги) инвестиционного назначения
 4 – индекс тарифов на грузовые перевозки

Индексы цен и тарифов в 2024 году

в % к предыдущему месяцу

	Индекс потре- битель- ских цен	Индекс цен произво- дителей промышлен- ных товаров	Сводный индекс цен на продукцию (затраты, услуги) инвестиционного назначения	Индекс цен производителей сельскохозяйст- венной продукции	Индекс тарифов на грузовые перевозки
Январь	101,0	99,5	100,4	97,7	100,2
Февраль	100,9	98,5	100,5	100,4	100,0
Март	100,7	104,0	99,8	99,96	100,02
Апрель	100,4	102,1	100,7	99,7	100,0
Май	100,5	101,1	100,7	96,3	100,0
Июнь	100,9	100,6	100,6	100,1	100,2
Июль	100,8	100,5	100,6	94,6	100,0
Август	99,9	102,1	100,7	103,1	100,0
Сентябрь	100,1	101,3	100,7	98,8	100,0
Октябрь	100,6	102,8	101,2	100,4	100,0
Ноябрь	101,5	99,9	100,8	103,6	100,0
Ноябрь 2024 в % к декабрю 2023	107,5	113,0	107,0	94,6	100,3
Справочно: ноябрь 2023 в % к декабрю 2022	105,5	109,5	109,4	118,9	126,0

**Темпы прироста (снижения) цен и тарифов в ноябре
(в % к декабрю предыдущего года)**

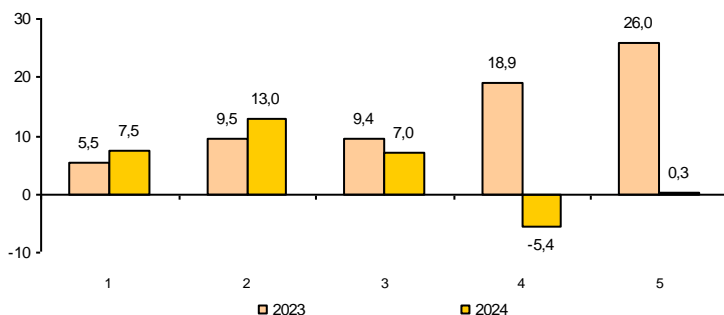

- 1 – индекс потребительских цен
- 2 – индекс цен производителей промышленных товаров
- 3 – сводный индекс цен на продукцию (затраты, услуги)
инвестиционного назначения
- 4 – индекс цен производителей сельхозпродукции
- 5 – индекс тарифов на грузовые перевозки

Потребительские цены

Динамика цен в потребительском секторе в 2024 году

в % к предыдущему месяцу

	Индекс потреби- тельских цен	В том числе:		
		продовольст- венные товары	непродовольст- венные товары	услуги
Январь	100,8	101,0	100,8	100,6
Февраль	100,9	100,8	100,4	101,5
Март	100,5	100,1	100,3	101,3
Апрель	100,6	100,8	100,5	100,6
Май	100,5	99,8	100,1	101,8
Июнь	100,5	100,9	100,1	100,4
Июль	100,4	100,2	100,4	100,8
Август	100,2	99,9	101,1	99,6
Сентябрь	100,8	100,4	101,1	101,2
Октябрь	100,4	100,5	100,9	99,8
Ноябрь	101,8	102,9	100,9	101,5
Ноябрь 2024 в % к декабрю 2023	107,6	107,3	106,6	109,3
Справочно: ноябрь 2023 в % к декабрю 2022	105,7	105,2	104,8	107,7

Темпы роста цен (в % к декабрю предыдущего года)

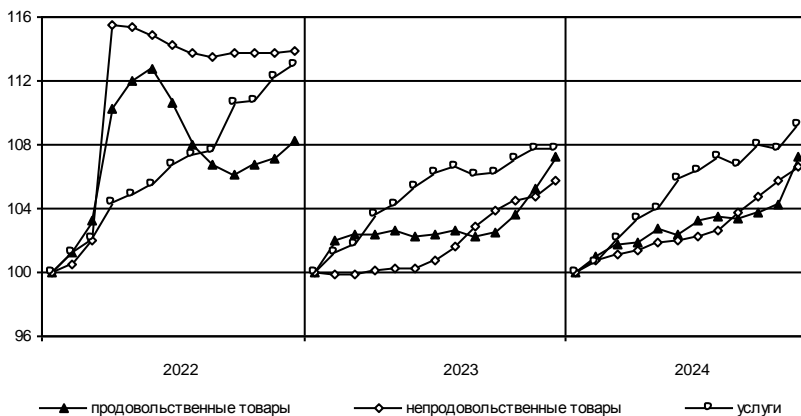

Динамика цен в потребительском секторе в 2024 году

в % к предыдущему месяцу

	Индекс потреби- тельских цен	В том числе:		
		продовольст- венные товары	непродовольст- венные товары	услуги
Январь	101,0	101,0	100,8	101,4
Февраль	100,9	101,1	100,4	101,2
Март	100,7	100,4	100,5	101,5
Апрель	100,4	100,6	100,3	100,1
Май	100,5	100,6	100,2	100,7
Июнь	100,9	101,6	99,9	100,8
Июль	100,8	99,7	100,3	103,3
Август	99,9	99,4	100,7	99,8
Сентябрь	100,1	99,3	100,6	101,0
Октябрь	100,6	101,3	100,9	99,1
Ноябрь	101,5	102,9	99,98	101,0
Ноябрь 2024 в % к декабрю 2023	107,5	108,1	104,5	110,1
Справочно: ноябрь 2023 в % к декабрю 2022	105,5	105,2	104,0	108,0

**Темпы роста цен
(в % к декабрю предыдущего года)**

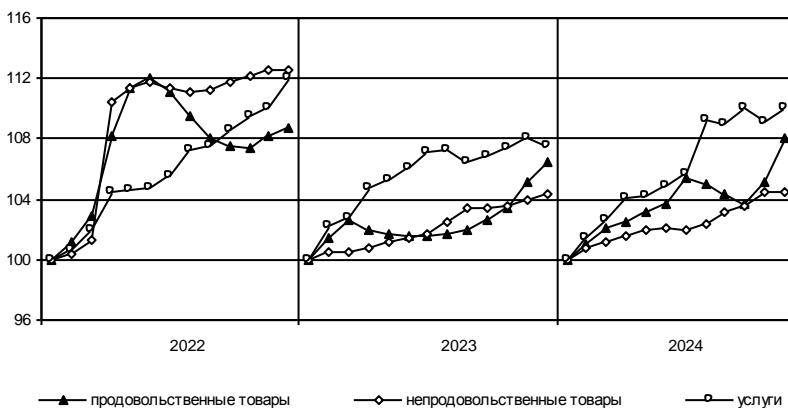

**Максимальное и минимальное изменение цен
на отдельные продовольственные товары в ноябре 2024 года**

в % к предыдущему месяцу

Наименование группы	Индекс цен в среднем по группе	Максимальное и минимальное изменение цен внутри группы	
		товары	индекс цен
Мясо и птица	100,9	Мясо индейки	105,7
		Свинина (кроме бескостного мяса)	97,6
Колбасные изделия и продукты из мяса и птицы	99,0	Кулинарные изделия из птицы	100,6
		Колбаса сырокопченая	96,8
Рыба и морепродукты	103,5	Кальмары мороженые	106,2
		Креветки мороженые неразделанные	99,1
Масло и жиры	105,7	Масло сливочное	106,8
		Маргарин	101,4
Молоко и молочная продукция	103,2	Йогурт	107,6
		Смеси сухие молочные для детского питания	98,2
Сыр	102,2	Сыры твердые, полутвердые и мягкие	102,9
		Национальные сыры и брынза	99,4
Кондитерские изделия	101,3	Жевательная резинка	103,5
		Пряники	98,2
Хлеб и хлебобулочные изделия	100,3	Булочные изделия сдобные штучные	103,1
		Хлеб ржаной и ржано-пшеничный	98,9
Крупы и бобовые	101,5	Пшено	104,0
		Крупы овсяная и перловая	100,5
Картофель	123,1	Картофель	123,1
Овощи	123,1	Огурцы свежие	148,0
		Овощи замороженные	101,2
Фрукты и цитрусовые	102,9	Ягоды замороженные	107,2
		Сухофрукты	99,3
Алкогольные напитки	100,2	Шампанское отечественное	102,2
		Пиво	99,1

В ноябре 2024 года плодоовощная продукция подорожала на 13,6%, в том числе капуста белокочанная – на 25,3, помидоры – на 22,6, лук репчатый – на 21,9, свёкла – на 11,7%.

Рост цен отмечался на икру лососевых рыб – 4,9%, майонез – 3,2, шоколад, консервы томатные, консервы рыбные натуральные и с добавлением масла – 2,9, торты – 2,6, какао – 2,5, при этом чай черный байховый стал дешевле на 4,4, консервы овощные для детского питания – на 1,7%.

**Максимальное и минимальное изменение цен
на отдельные продовольственные товары в ноябре 2024 года**

в % к предыдущему месяцу

Наименование группы	Индекс цен в среднем по группе	Максимальное и минимальное изменение цен внутри группы	
		товары	индекс цен
Мясо и птица	99,7	Мясо индейки	102,6
		Свинина бескостная	98,7
Колбасные изделия и продукты из мяса и птицы	100,4	Колбаса вареная	101,6
		Кулинарные изделия из птицы	99,4
Рыба и морепродукты	101,9	Икра лососевых рыб отечественная	109,9
		Креветки мороженые неразделанные	98,4
Масло и жиры	104,7	Масло сливочное	105,1
		Маргарин	101,5
Молоко и молочная продукция	103,1	Кисломолочные продукты	105,6
		Сливки питьевые	98,6
Сыр	104,0	Сыры твердые, полутвердые и мягкие	104,5
		Национальные сыры и брынза	102,8
Кондитерские изделия	101,3	Шоколад	103,1
		Пряники	100,1
Хлеб и хлебобулочные изделия	99,4	Бараночные изделия	102,3
		Хлеб ржаной и ржано-пшеничный	98,0
Крупы и бобовые	102,2	Рис	103,4
		Крупа манная	100,5
Картофель	128,3	Картофель	128,3
Овощи	122,4	Капуста белокочанная	137,0
		Овощи замороженные	100,7
Фрукты и цитрусовые	104,8	Бананы	109,8
		Сухофрукты	100,5
Алкогольные напитки	101,1	Шампанское отечественное	102,6
		Вино виноградное крепленое	100,2

В ноябре 2024 года плодоовощная продукция подорожала на 16,4%, в том числе огурцы свежие – на 35,5, лук репчатый – на 31,1, помидоры – на 26,6, свёкла – на 20,9, морковь – на 11,7, виноград – на 9,8%.

Кетчуп стал дороже на 3,6%, мороженое сливочное – на 3,4, овощи натуральные консервированные, маринованные – на 2,5%.

Снижение цен отмечалось на пельмени, манты, равиоли – 2,6%, макаронные изделия из пшеничной муки высшего сорта – 2,2, напитки газированные – 1,3%.

САНКТ-ПЕТЕРБУРГ

Максимальное и минимальное изменение цен
на отдельные непродовольственные товары в ноябре 2024 года

в % к предыдущему месяцу

Наименование группы	Индекс цен в среднем по группе	Максимальное и минимальное изменение цен внутри группы	
		товары	индекс цен
Одежда	99,9	Куртка мужская утепленная с верхом из плащевой ткани	103,3
		Ветровка женская	97,6
Трикотажные изделия	100,6	Майка, футболка мужская	105,2
		Костюм спортивный для взрослых	99,2
Чулочно-носочные изделия	101,5	Колготки женские	102,6
		Носки детские	99,0
Обувь	100,8	Кроссовки для взрослых	102,0
		Сапоги женские осенние из натуральной кожи	99,0
Моющие и чистящие средства	102,0	Дезинфицирующее средство для поверхностей	103,9
		Мыло хозяйственное	99,1
Парфюмерно-косметические товары	102,1	Краска для волос	104,5
		Дезодорант	98,5
Галантерея	100,7	Сумка женская	102,5
		Чемодан	98,3
Табачные изделия	100,7	Сигареты с фильтром	100,7
Мебель	100,6	Матрас для взрослых	104,8
		Стул с мягким сиденьем	98,0
Металлическая посуда и предметы домашнего обихода	99,7	Комплект столовых приборов	106,2
		Чайник	95,4
Электротовары	100,2	Светильник потолочный	102,6
		Лампа светодиодная	97,2
Бумажно-беловые товары	101,6	Бумага туалетная	106,0
		Бумага офисная	93,1
Школьно-письменные и канцелярские товары	101,7	Авторучка шариковая	102,2
		Набор фломастеров	100,0
Печатные издания	100,5	Книга	101,0
		Учебник	100,2
Телерадиотовары	103,5	Флеш-накопитель USB	106,2
		Телевизор	100,5
Персональные компьютеры	99,7	Моноблок	101,1
		Монитор для настольного компьютера	98,9
Средства связи	98,7	Телефонный аппарат стационарный	103,4
		Смартфон	98,4
Строительные материалы	102,0	Доска обрезная	107,4
		Рубероид	99,1
Медикаменты	99,7	Ренгалин	103,3
		Эргоферон	93,2

**Максимальное и минимальное изменение цен
на отдельные непродовольственные товары в ноябре 2024 года**

в % к предыдущему месяцу

Наименование группы	Индекс цен в среднем по группе	Максимальное и минимальное изменение цен внутри группы	
		товары	индекс цен
Ткани	99,4	Ткани декоративные для изготовления штор	100,0
Одежда	100,3	Ткань из искусственного шелка	97,4
		Сорочка верхняя для мальчиков школьного возраста	105,5
		Джинсы женские	94,4
Трикотажные изделия	99,7	Трусы женские	102,3
Чулочно-носовые изделия	100,1	Костюм трикотажный для детей ясельного возраста	90,2
		Носки мужские	100,6
		Носки детские	97,7
Обувь	98,3	Обувь домашняя для детей	102,5
		Кроссовки детские	94,1
Моющие и чистящие средства	100,6	Жидкие чистящие и моющие средства	103,0
		Дезинфицирующее средство для поверхностей	98,5
		Крем детский	103,5
Парфюмерно-косметические товары	99,0	Крем для лица	94,0
Галантерея	100,8	Коляска для новорожденного	107,0
		Чемодан	97,7
Табачные изделия	100,1	Сигареты с фильтром	100,1
Мебель	100,5	Кровать для новорожденных	102,7
		Табурет для кухни	99,8
		Комплект столовых приборов	101,0
Металлическая посуда и предметы домашнего обихода	99,9	Кастриоль	98,8
		Светильник потолочный	104,3
		Миксер, блендер	95,1
Бумажно-беловые товары	100,6	Прокладки женские гигиенические	104,0
		Подгузники детские	97,1
		Набор фломастеров	102,6
Школьно-письменные и канцелярские товары	101,8	Карандаш	100,8
		Учебник	98,7
Печатные издания	98,1	Книга	96,0
		Флеш-накопитель USB	99,7
Телерадиотовары	97,0	Телевизор	97,0
		Компьютер планшетный	99,4
		Ноутбук	97,6
Средства связи	100,3	Смарт-часы	104,3
		Телефонный аппарат стационарный	96,9
Строительные материалы	100,7	Мойка из нержавеющей стали	105,9
		Металлочерепица	95,2
Медикаменты	98,6	Дротаверин (Но-шпа)	104,1
		Нафазолин	91,5

Изменение цен на рынке автомобильного топлива в ноябре 2024 года

	Средние цены, в рублях за 1 литр	В % к	
		октябрю 2024	декабрю 2023
Бензин	60,57	101,2	109,6
марки АИ-92	54,95	101,2	108,0
марки АИ-95	59,99	101,1	108,4
марки АИ-98	83,10	101,7	119,9
Дизельное топливо	68,72	102,0	107,7

**Изменение цен на автомобильное топливо
(в % к декабрю предыдущего года)**

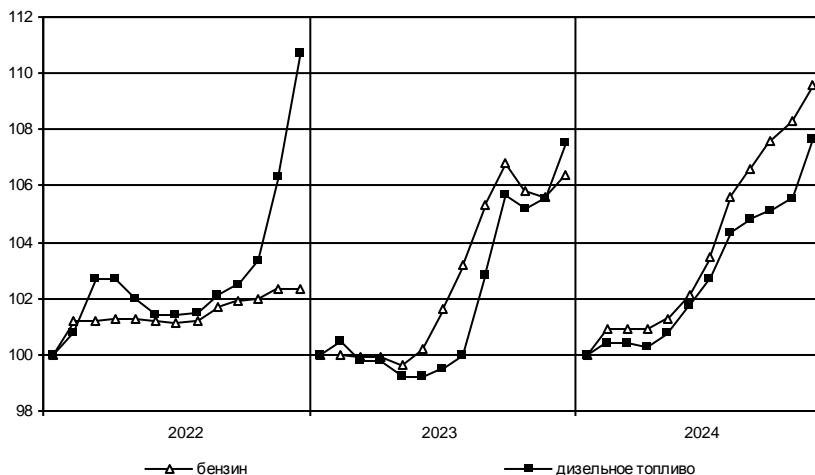

Изменение цен на рынке автомобильного топлива в ноябре 2024 года

	Средние цены, в рублях за 1 литр	В % к	
		октябрю 2024	декабрю 2023
Бензин	60,00	100,9	109,5
марки АИ-92	54,42	100,8	107,7
марки АИ-95	59,09	100,7	108,1
марки АИ-98	83,23	102,1	121,0
Дизельное топливо	68,06	101,6	106,5

**Изменение цен на автомобильное топливо
(в % к декабрю предыдущего года)**

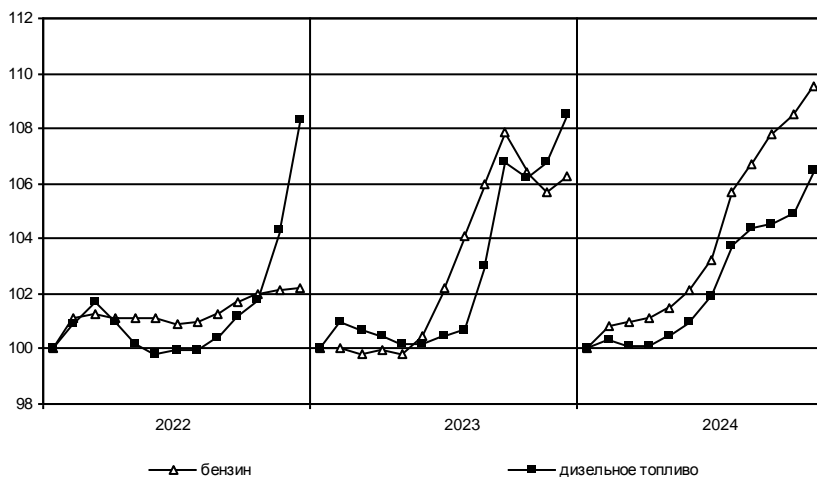

САНКТ-ПЕТЕРБУРГ

Максимальное и минимальное изменение цен и тарифов на отдельные виды услуг в ноябре 2024 года

в % к предыдущему месяцу			
Наименование группы	Индекс цен и тарифов в среднем по группе	Максимальное и минимальное изменение цен внутри группы	
		товары	индекс цен
Медицинские услуги	101,2	УЗИ брюшной полости	105,1
		Изготовление коронки	100,9
Бытовые услуги	100,7	Ремонт брюк	107,0
		Замена элементов питания в наручных часах	99,3

В ноябре 2024 года абонентская плата за пакет услуг сотовой связи стала выше на 16,4%, стоимость экскурсионных услуг – на 12,0, стоимость проезда в поездах дальнего следования – на 6,2, услуг в сфере зарубежного туризма – на 5,3, плата за пользование потребительским кредитом выросла на 4,5%. Услуги гостиниц стали дешевле на 10,2%, санаторно-оздоровительные услуги – на 3,6, стоимость проезда в такси снизилась на 2,3%.

Цены и тарифы на жилищно-коммунальные услуги в ноябре 2024 года

	В рублях	В % к	
		октябрю 2024	декабрю 2023
Содержание и ремонт жилья в государственном и муниципальном жилищных фондах ¹⁾ , м ²	30,17	100,0	105,8
Наем жилых помещений в государственном и муниципальном жилищных фондах ²⁾ , м ²	15,50	100,0	115,0
Оплата эксплуатационных расходов в приватизированных квартирах, м ²	32,55	100,0	104,5
Оплата эксплуатационных расходов в домах ЖСК, м ²	32,55	100,0	104,5
Взносы на капитальный ремонт ³⁾ , м ²	12,71	100,0	100,0
Обращение с твердыми коммунальными отходами, м ² общей площади	8,78	100,0	97,2
Водоснабжение холодное, м ³	36,54	100,0	100,0
Водоотведение, м ³	36,54	100,0	100,0
Отопление, Гкал	2111,40	100,0	100,0
Водоснабжение горячее, м ³	126,68	100,0	100,0
Электричество (в квартирах без электроплит), 100 кВт-ч	619,00	100,0	108,6
Газ сетевой, м ³	8,19	100,0	108,3

¹⁾ Без учета платы за содержание и ремонт автоматически запирающихся устройств дверей подъездов многоквартирного дома, за содержание и ремонт систем автоматизированной противопожарной защиты, за содержание и текущий ремонт внутридомовых инженерных систем газоснабжения, за эксплуатацию коллективных (общедомовых) приборов учета используемых энергетических ресурсов, за содержание и текущий ремонт систем экстренного оповещения населения об угрозе возникновения или о возникновении чрезвычайных ситуаций; стоимости коммунальных ресурсов, потребляемых в целях содержания общего имущества в многоквартирном доме.

²⁾ Для жилых помещений государственного жилищного фонда Санкт-Петербурга в панельных домах.

³⁾ Для типов многоквартирных домов «панельные «новое строительство», постройки после 1980 г.» или «дома, построенные после 1999 года, категории «новое строительство панельные», оборудованных лифтом.

ЛЕНИНГРАДСКАЯ ОБЛАСТЬ

Максимальное и минимальное изменение цен и тарифов на отдельные виды услуг в ноябре 2024 года

в % к предыдущему месяцу

Наименование группы	Индекс цен и тарифов в среднем по группе	Максимальное и минимальное изменение цен внутри группы	
		товары	индекс цен
Медицинские услуги	100,4	Пребывание пациента в круглосуточном стационаре	102,9
		Изготовление съёмного зубного протеза	100,3
Бытовые услуги	100,04	Изготовление фотографий для документов	102,8
		Мойка легкового автомобиля	99,5

В ноябре 2024 года абонентская плата за пакет услуг сотовой связи стала выше на 15,6%, стоимость проезда в поездах дальнего следования – на 6,3, услуг в сфере зарубежного туризма – на 4,9, билеты в кинотеатры подорожали на 4,4, плата за пользование потребительским кредитом – на 4,1%. Стоимость санаторно-оздоровительных услуг снизилась на 5,9%, годовая стоимость полиса добровольного страхования легкового автомобиля (КАСКО) – на 1,4%.

Цены и тарифы на жилищно-коммунальные услуги в ноябре 2024 года

	В рублях	В % к	
		октябрью 2024	декабрю 2023
Содержание и ремонт жилья в государственном и муниципальном жилищных фондах, м ²	34,51	100,0	105,3
Наем жилых помещений в государственном и муниципальном жилищных фондах, м ²	9,74	100,0	105,8
Оплата эксплуатационных расходов в приватизированных квартирах, м ²	33,32	100,0	105,0
Оплата эксплуатационных расходов в домах ЖСК, м ²	30,82	100,0	106,3
Взносы на капитальный ремонт, м ²	11,88	100,0	109,0
Обращение с твердыми коммунальными отходами, м ² общей площади	6,91	100,0	110,0
Водоснабжение холодное, м ³	38,45	100,0	115,1
Водоотведение, м ³	42,08	100,0	114,5
Отопление, Гкал	2777,17	100,0	112,0
Водоснабжение горячее, м ³	184,37	100,0	113,2
Электричество (в квартирах без электроплит), 100 кВт-ч	585,00	100,0	108,7
Газ сетевой, м ³	8,40	100,0	109,4

Цены производителей

Индексы цен производителей промышленных товаров

Индекс цен производителей промышленных товаров в ноябре 2024 года по сравнению с октябрём 2024 года составил 99,9%, из него в обрабатывающих производствах – 100,1%, в обеспечении электрической энергией, газом и паром; кондиционировании воздуха – 98,5%.

*Индексы цен производителей промышленных товаров
по отдельным видам экономической деятельности*

	Ноябрь 2024 в % к		Справочно: ноябрь 2023 в % к декабрю 2022
	октябрю 2024	декабрю 2023	
Обрабатывающие производства	100,1	104,7	105,5
из них производство:			
пищевых продуктов	101,1	109,6	99,1
напитков	104,1	106,9	101,8
табачных изделий	93,0	91,8	115,4
текстильных изделий	104,1	112,2	100,0
одежды	99,8	93,5	115,4
кожи и изделий из кожи	98,9	98,9	109,3
обработка древесины и производство изделий из дерева и пробки, кроме мебели, изделий из соломки и материалов для плетения	109,8	132,6	135,2
бумаги и бумажных изделий	100,1	113,8	114,7
деятельность полиграфическая и копирование носителей информации	100,1	105,8	106,1
химических веществ и химических продуктов	99,4	101,0	98,9
лекарственных средств и материалов, применяемых в медицинских целях и ветеринарии	100,4	102,6	101,8
резиновых и пластмассовых изделий	98,9	96,2	131,3
прочей неметаллической минеральной продукции	99,9	109,1	109,3
металлургическое производство	99,5	92,7	106,6
готовых металлических изделий, кроме машин и оборудования	100,02	112,7	109,0
компьютеров, электронных и оптических изделий	99,4	108,1	110,7
электрического оборудования	99,8	101,6	107,3
машин и оборудования, не включенных в другие группировки	99,5	110,4	101,5
автотранспортных средств, прицепов и полуприцепов	99,7	126,6	101,5
прочих транспортных средств и оборудования	100,5	101,0	109,8
мебели	100,0	121,0	117,0
прочих готовых изделий	100,0	106,6	103,8
ремонт и монтаж машин и оборудования	100,0	100,0	127,1

Индекс цен производителей промышленных товаров в ноябре 2024 года по сравнению с октябрём 2024 года составил 99,9%, из него в лесозаготовках – 100,2%, в рыбоводстве – 101,2%, в добыче полезных ископаемых – 100,8%, в обрабатывающих производствах – 99,8%, в обеспечении электрической энергией, газом и паром; кондиционировании воздуха – 100,4%.

**Индексы цен производителей промышленных товаров
по отдельным видам экономической деятельности**

	Ноябрь 2024 в % к		Справочно: ноябрь 2023 в % к декабрю 2022
	октябрю 2024	декабрю 2023	
Лесозаготовки	100,2	124,7	98,7
Рыбоводство	101,2	127,7	92,6
Добыча полезных ископаемых	100,8	97,8	120,9
Обрабатывающие производства	99,8	112,2	108,5
из них производство:			
пищевых продуктов	101,5	107,6	121,6
напитков	99,98	142,5	121,0
табачных изделий	105,5	104,9	105,6
текстильных изделий	100,0	110,0	100,0
одежды	98,4	110,2	108,2
обработка древесины и производство изделий из дерева и пробки, кроме мебели, изделий из соломки и материалов для плетения	99,8	104,7	97,1
бумаги и бумажных изделий	99,8	103,9	95,4
деятельность полиграфическая и копирование носителей информации	100,0	100,6	103,5
кокса и нефтепродуктов	98,5	111,4	123,5
химических веществ и химических продуктов	90,8	109,0	113,4
лекарственных средств и материалов, применяемых в медицинских целях и ветеринарии	110,8	119,1	97,2
резиновых и пластмассовых изделий	99,6	111,3	102,4
прочей неметаллической минеральной продукции	99,9	110,6	104,1
металлургическое производство	83,8	74,5	117,2
готовых металлических изделий, кроме машин и оборудования	106,3	134,3	120,6
электрического оборудования	100,2	110,2	101,8
машин и оборудования, не включенных в другие группировки	100,8	111,8	99,9
автотранспортных средств, прицепов и полуприцепов	100,1	113,7	110,1
прочих транспортных средств и оборудования	100,0	1,6 р.	97,2
мебели	100,01	100,02	90,2
прочих готовых изделий	100,0	100,0	100,0

	Ноябрь 2024 в % к		Справочно: ноябрь 2023 в % к декабрю 2022
	октябрю 2024	декабрю 2023	
Обеспечение электрической энергией, газом и паром; кондиционирование воздуха	98,5	107,8	108,3
в том числе:			
производство, передача и распределение электроэнергии	97,1	111,7	109,9
производство и распределение газообразного топлива	100,0	107,0	100,0
производство, передача и распределение пара и горячей воды; кондиционирование воздуха	99,4	104,2	108,2

**Изменение средних цен производителей на электроэнергию
(в % к декабрю предыдущего года)**

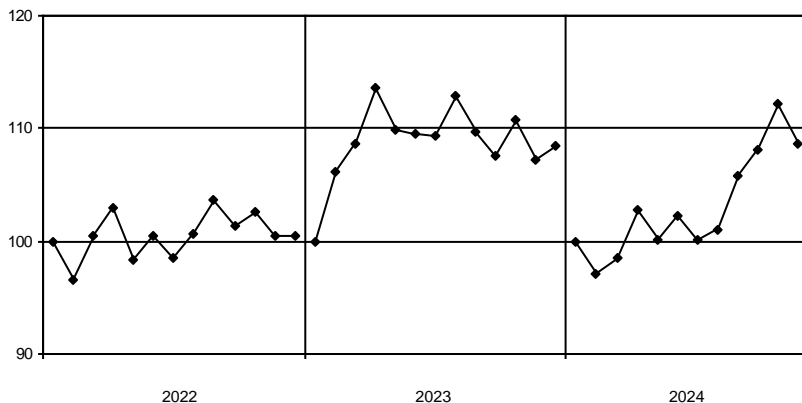

	Ноябрь 2024 в % к		Справочно: ноябрь 2023 в % к декабрю 2022
	октябрю 2024	декабрю 2023	
Обеспечение электрической энергией, газом и паром; кондиционирование воздуха	100,4	119,7	114,9
в том числе:			
производство, передача и распределение электроэнергии	100,02	121,0	116,9
производство, передача и распределение пара и горячей воды; кондиционирование воздуха	102,3	112,6	104,0

**Изменение средних цен производителей на электроэнергию
(в % к декабрю предыдущего года)**

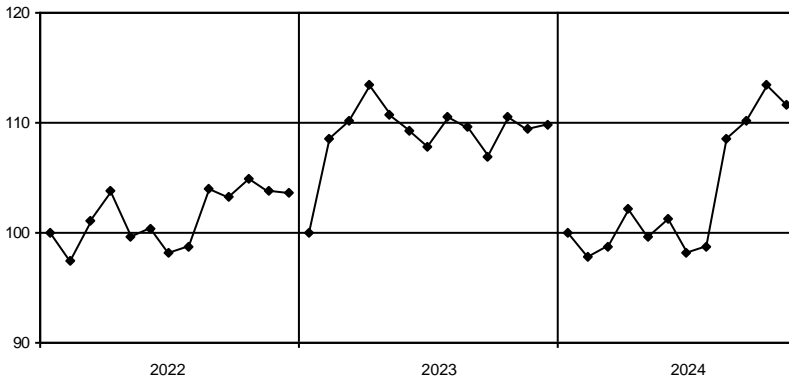

Индексы цен на продукцию инвестиционного назначения

Сводный индекс цен на продукцию (затраты, услуги) инвестиционного назначения в ноябре 2024 года по сравнению с ноябрем 2023 года составил 108,7%.

Индексы цен строительной продукции

в % к предыдущему месяцу

	Сводный индекс цен на продукцию (затраты, услуги) инвестиционного назначения	В том числе индексы цен:		
		производителей на строительную продукцию	на приобретение машин и оборудования инвестиционного назначения	на прочую продукцию (затраты, услуги) инвестиционного назначения
Январь	100,2	100,6	99,6	100,8
Февраль	100,6	99,8	101,3	100,8
Март	100,3	100,2	100,4	100,5
Апрель	101,0	101,1	101,0	100,7
Май	100,6	100,6	100,6	100,5
Июнь	100,4	100,9	99,8	100,5
Июль	100,5	101,2	99,9	100,5
Август	100,7	100,4	101,0	100,2
Сентябрь	101,1	100,7	101,6	100,8
Октябрь	100,9	100,7	101,2	100,4
Ноябрь	101,2	100,6	101,8	101,7
Ноябрь 2024 в % к декабрю 2023	107,7	107,2	108,2	107,5
Справочно:				
ноябрь 2023 в % к декабрю 2022	110,3	107,8	113,3	105,6

Индексы цен на материалы по отдельным группам строительных материалов

	Ноябрь 2024 в % к		Справочно: ноябрь 2023 в % к декабрю 2022
	ноябрю 2023	декабрю 2023	
Щебень	104,1	102,6	104,9
Кирпич керамический	100,4	99,9	97,8
Портландцемент, цемент глиноземистый, цемент шлаковый	108,4	108,4	108,9
Кирпич силикатный и шлаковый	95,3	99,5	99,1
Опоры ЛЭП, связи и элементы контактной сети электрифицированных дорог	100,0	100,0	108,0
Бетон, готовый для заливки (товарный бетон)	101,3	100,9	105,9
Растворы строительные	112,5	112,2	96,4
Сталь арматурная	92,8	104,0	140,5

ЛЕНИНГРАДСКАЯ ОБЛАСТЬ

Сводный индекс цен на продукцию (затраты, услуги) инвестиционного назначения в ноябре 2024 года по сравнению с ноябрем 2023 года составил 107,8 %.

Индексы цен строительной продукции

в % к предыдущему месяцу

	Сводный индекс цен на продукцию (затраты, услуги) инвестиционного назначения	В том числе индексы цен:		
		производителей на строительную продукцию	на приобретение машин и оборудования инвестиционного назначения	на прочую продукцию (затраты, услуги) инвестиционного назначения
Январь	100,4	100,7	99,6	98,2
Февраль	100,5	100,3	101,3	100,4
Март	99,8	99,6	100,4	100,2
Апрель	100,7	100,7	101,0	100,04
Май	100,7	100,8	100,6	97,5
Июнь	100,6	100,9	99,8	100,4
Июль	100,6	101,0	99,9	95,9
Август	100,7	100,6	101,0	102,4
Сентябрь	100,7	100,5	101,6	98,9
Октябрь	101,2	101,2	101,2	100,3
Ноябрь	100,8	100,5	101,8	102,7
Ноябрь 2024 в % к декабрю 2023	107,0	106,9	108,2	96,9
Справочно: ноябрь 2023 в % к декабрю 2022	109,4	107,6	113,3	116,4

Индексы цен на материалы по отдельным группам строительных материалов

	Ноябрь 2024 в % к		Справочно: ноябрь 2023 в % к декабрю 2022
	ноябрю 2023	декабрю 2023	
Щебень	98,3	98,0	106,2
Кирпич керамический	101,6	101,4	87,1
Портландцемент, цемент глиноземистый, цемент шлаковый	113,4	112,3	107,1
Кирпич силикатный и шлаковый	97,0	97,0	99,96
Опоры ЛЭП, связи и элементы контактной сети электрифицированных дорог	100,0	100,0	100,0
Бетон, готовый для заливки (товарный бетон)	108,6	109,4	109,2
Растворы строительные	93,2	92,4	116,7
Сталь арматурная	91,3	98,2	134,1

Индексы тарифов на грузовые перевозки

в % к предыдущему месяцу

	Индекс тарифов на грузовые перевозки	В том числе по видам транспорта:					
		железнодорожный	авто-бильный	внутренний водный	воздуш-трубопро-ный	водный	морской
Январь	105,8	100,0	109,6	100,0	100,0	110,9	100,0
Февраль	100,02	100,0	101,1	100,0	100,0	100,0	100,0
Март	100,0	100,0	100,0	100,0	100,0	100,0	100,0
Апрель	101,5	100,0	101,1	100,0	137,8	102,3	100,0
Май	100,03	100,0	101,5	109,5	100,0	100,0	100,0
Июнь	100,01	100,0	100,9	100,0	100,0	100,0	100,0
Июль	107,8	100,0	99,1	100,0	100,0	114,2	100,0
Август	100,01	100,0	100,4	100,0	100,0	100,0	100,0
Сентябрь	100,0	100,0	100,1	100,01	100,0	100,0	100,0
Октябрь	95,1	100,0	100,1	100,0	100,0	91,6	100,0
Ноябрь	99,9	100,0	100,8	100,0	80,7	100,0	100,0
Ноябрь 2024 в % к декабрю 2023	110,0	100,0	115,5	109,5	111,1	118,7	100,0
Справочно:							
ноябрь 2023 в % к декабрю 2022	117,6	110,1	140,3	99,4	120,0	131,6	115,5

Изменение тарифов на грузовые перевозки автомобильным транспортом и цен на бензин (в % к декабрю предыдущего года)

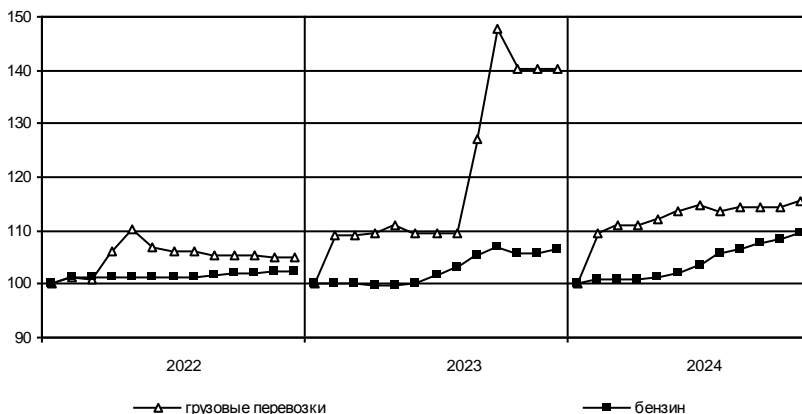

в % к предыдущему месяцу

	Индекс тарифов на грузовые перевозки	В том числе автомобильным транспортом
Январь	100,2	100,2
Февраль	100,0	100,0
Март	100,02	100,02
Апрель	100,0	100,0
Май	100,0	100,0
Июнь	100,2	100,2
Июль	100,0	100,0
Август	100,0	100,0
Сентябрь	100,0	100,0
Октябрь	100,0	100,0
Ноябрь	100,0	100,0
Ноябрь 2024 в % к декабрю 2023	100,3	100,3
Справочно: ноябрь 2023 в % к декабрю 2022	126,0	126,0

**Изменение тарифов на грузовые перевозки
автомобильным транспортом и цен на бензин
(в % к декабрю предыдущего года)**

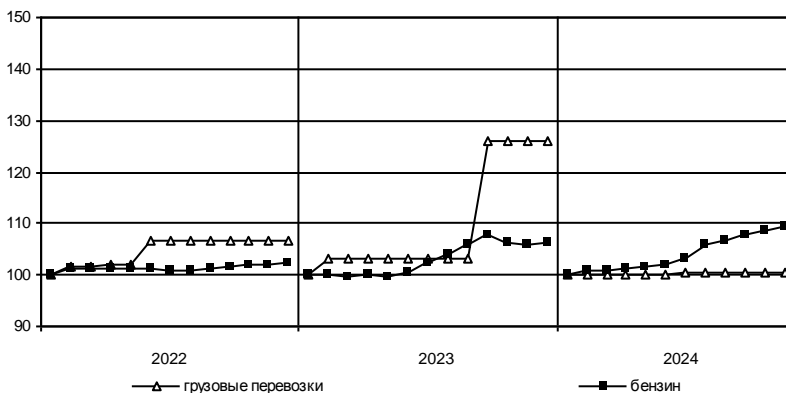

Индексы цен производителей сельскохозяйственной продукции

в % к предыдущему месяцу

	<i>Продукция – всего</i>	<i>В том числе:</i>	
		<i>растениеводство</i>	<i>животноводство</i>
Январь	97,7	109,6	97,2
Февраль	100,4	103,6	100,3
Март	99,96	96,4	100,1
Апрель	99,7	97,2	99,9
Май	96,3	89,7	96,6
Июнь	100,1	95,4	100,3
Июль	94,6	104,4	94,2
Август	103,1	103,7	103,1
Сентябрь	98,8	107,6	98,4
Октябрь	100,4	100,7	100,4
Ноябрь	103,6	105,7	103,5
Ноябрь 2024 в % к декабрю 2023	94,6	112,9	93,8
Справочно:			
Ноябрь 2023 в % к декабрю 2022	118,9	95,0	119,8

Индексы цен производителей по группам и отдельным видам сельскохозяйственной продукции в ноябре 2024 года

в %

	<i>К предыдущему месяцу</i>	<i>К декабрю 2023</i>	<i>Справочно:</i>	
			<i>ноябрь 2023 к октябрю 2023</i>	<i>ноябрь 2023 к декабрю 2022</i>
Растениеводство	105,7	112,9	105,7	95,0
картофель	106,3	117,7	97,1	95,5
овощи	106,5	112,9	107,4	94,8
Животноводство	103,5	93,8	106,5	119,8
скот и птица	102,9	92,4	106,2	133,3
молоко	103,0	111,7	101,2	89,0
яйца	104,9	86,0	111,1	122,9

Темпы прироста (снижения) цен производителей сельскохозяйственной продукции (в % к предыдущему месяцу)

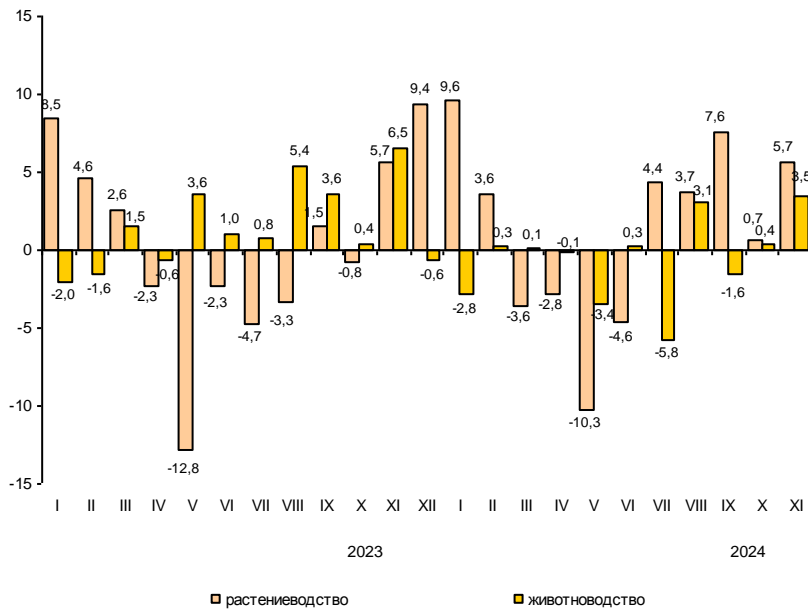

РЫНОК ТРУДА

Занятость и безработица

Численность работников организаций

В октябре 2024 года в организациях (без субъектов малого предпринимательства) работало 1593 тыс. человек. В структуре работающих 94,2% приходилось на штатных работников, на условиях совместительства – 2,2% и по договорам гражданско-правового характера – 3,6% от общего числа работающих.

Динамика численности работников организаций (без субъектов малого предпринимательства)

	Октябрь 2024, тыс. человек	В % к		Январь- октябрь 2024 в % к январю- октябрю 2023	Справочно:		
		октябрю 2023	сен- тябрю 2024		октябрь 2023 в % к	октябрю сен- тябрю 2023	январь- октябрь 2023 в % к январю- октябрю 2022
Средняя численность работников организаций	1593,5	100,1	100,7	101,0	100,8	100,7	100,7
в том числе:							
работников спи- сочного состава (без внешних совместителей)	1501,6	101,0	100,5	101,4	100,1	100,4	99,9
внешних совместителей ¹⁾	35,2	99,3	103,4	101,7	89,7	103,3	100,4
работников, выпол- нявших работы по договорам гражданско-пра- вового характера ¹⁾	56,7	81,2	105,0	90,9	126,3	106,6	125,5

В октябре 2024 года в организациях (без субъектов малого предпринимательства) работало 419 тыс. человек. В структуре работающих 96,6% приходилось на штатных работников, на условиях совместительства – 1,8% и по договорам гражданско-правового характера – 1,6% от общего числа работающих.

**Динамика численности работников организаций
(без субъектов малого предпринимательства)**

	Октябрь В % к			Январь - октябрь 2024 в % к январю - октябрю 2023	Справочно:		
	Октябрь 2024, тыс. человек	октябрю сен- тябрю 2023	2024		октябрь 2023 в % к	январь - октябрь 2023 в % к январю - октябрю 2022	
Средняя численность работников организаций	418,9	103,4	100,3	103,5	100,6	100,8	100,7
в том числе:							
работников спи- сочного состава (без внешних совместителей)	404,7	104,2	100,7	103,6	100,4	100,6	100,4
внешних совместителей ¹⁾	7,6	105,0	103,6	106,5	91,6	104,4	101,5
работников, выпол- нявших работы по договорам гражданско-пра- вового характера ¹⁾	6,6	70,6	79,1	98,8	120,2	105,1	114,6

¹⁾ В эквиваленте полной занятости.

*Средняя численность работников организаций
по видам экономической деятельности¹⁾ в октябре 2024 года
(без субъектов малого предпринимательства)*

	Всего работников			В том числе:		
	тыс. человек	в % к октябрю 2023	итогу	работников	внешних	работников,
				списочного состава (без внешних сов- местителей)	совмес- тителей	выполняющих ра- боты по договорам гражданско-право- вого характера
Всего	1593,5	100,1	100	1501,6	35,2	56,7
в том числе по видам экономиче- ской деятельности:						
сельское, лесное хозяйство, охота, рыболовство и рыбоводство	2,3	92,9	0,2	2,2	0,0	0,0
добыча полезных ископаемых	3,0	99,8	0,2	2,9	0,0	0,0
обрабатывающие производства	241,6	103,3	15,2	235,6	3,0	2,9
обеспечение элек- трической энергией, газом и паром; кондиционирование воздуха	27,2	97,4	1,7	26,9	0,2	0,1
водоснабжение; водоотведение, организация сбора и утилизации отходов, деятель- ность по ликвидации загрязнений	13,2	88,7	0,8	13,1	0,1	0,1
строительство	57,8	94,3	3,6	54,7	1,0	2,1
торговля оптовая и розничная; ремонт автотранс- портных средств и мотоциклов	192,6	95,7	12,1	187,2	2,5	2,8
транспортировка и хранение	150,9	102,6	9,5	144,8	0,9	5,3
деятельность гостиниц и предприятий обще- ственного питания	24,4	97,7	1,5	23,3	0,4	0,7
деятельность в области информации и связи	83,4	108,9	5,2	72,8	0,9	9,6
деятельность финансовая и страховая	55,1	102,0	3,5	42,5	0,6	12,0

*Средняя численность работников организаций
по видам экономической деятельности¹⁾ в октябре 2024 года
(без субъектов малого предпринимательства)*

	Всего работников			В том числе:		
	тыс. человек	в % к октябрю 2023	итогу	работников списочного состава (без внешних сов- местителей)	внешних совмес- тителей	работников, выполнявших ра- боты по договорам гражданско-право- вого характера
Всего	418,9	103,4	100	404,7	7,6	6,6
в том числе по видам экономиче- ской деятельности:						
сельское, лесное хозяйство, охота, рыболовство и рыбоводство	14,2	95,5	3,4	13,7	0,2	0,3
добыча полезных ископаемых	3,7	99,9	0,9	3,6	0,1	0,1
обрабатывающие производства	92,5	101,7	22,1	91,3	0,6	0,6
обеспечение элек- трической энергией, газом и паром; кондиционирование воздуха	21,2	98,1	5,1	21,0	0,1	0,1
водоснабжение; водоотведение, организация сбора и утилизации отходов, деятель- ность по ликвидации загрязнений	7,1	102,2	1,7	6,9	0,1	0,1
строительство	38,6	135,0	9,2	37,7	0,4	0,5
торговля оптовая и розничная; ремонт автотранс- портных средств и мотоциклов	44,3	98,9	10,6	43,8	0,4	0,1
транспортировка и хранение	34,9	108,5	8,3	34,3	0,2	0,3
деятельность гостиниц и предприятий обще- ственного питания	4,0	112,1	1,0	3,9	0,0	0,1
деятельность в области информации и связи	2,8	94,2	0,6	2,6	0,0	0,2
деятельность финансовая и страховая	3,0	95,3	0,7	1,9	0,0	1,1

¹⁾ По «чистым» видам экономической деятельности.

САНКТ-ПЕТЕРБУРГ

	Всего работников			В том числе:		
	тыс. человек	в % к октябрю 2023	итогу	работников списочного состава (без внешних совместителей)	внешних совместителей	работников, выполнявших работы по договорам гражданско-правового характера
деятельность по операциям с недвижимым имуществом	32,3	97,1	2,0	30,6	0,7	1,0
деятельность профессиональная, научная и техническая	127,4	100,2	8,0	120,7	4,2	2,5
деятельность административная и сопутствующие дополнительные услуги	46,1	113,0	2,9	44,5	1,0	0,7
государственное управление и обеспечение военной безопасности; социальное обеспечение	86,6	96,5	5,4	83,8	0,5	2,3
образование	223,0	100,9	14,0	204,3	12,5	6,2
деятельность в области здравоохранения и социальных услуг	170,7	99,2	10,7	163,5	4,4	2,9
деятельность в области культуры, спорта, организации досуга и развлечений	48,7	91,5	3,1	43,1	1,8	3,8
предоставление прочих видов услуг	7,0	99,4	0,4	4,9	0,5	1,7

ЛЕНИНГРАДСКАЯ ОБЛАСТЬ

окончание

	Всего работников			В том числе:		
				работников списочного состава (без внешних сов- местителей)	внешних работников, совмес- тителей	работников, выполнявших ра- боты по договорам гражданско-право- вого характера
	тыс. человек	в % к октябрю 2023	итогу			
деятельность по операциям с недви- жимым имуществом	4,0	92,0	0,9	3,6	0,1	0,3
деятельность профессиональная, научная и техническая	12,2	109,0	2,9	11,7	0,3	0,2
деятельность административная и сопутствующие дополнительные услуги	8,2	116,7	2,0	7,9	0,2	0,1
государственное управление и обеспечение воен- ной безопасности; социальное обеспе- чение	29,3	96,1	7,0	27,9	0,2	1,2
образование	49,7	100,0	11,9	46,6	2,8	0,3
деятельность в об- ласти здравоохране- ния и социальных услуг	38,1	100,1	9,1	36,7	1,1	0,3
деятельность в области культуры, спорта, организации досуга и развлечений	9,8	103,1	2,3	8,5	0,7	0,6
предоставление прочих видов услуг	1,3	101,5	0,3	1,1	0,1	0,1

САНКТ-ПЕТЕРБУРГ

Средняя численность работников организаций
по видам экономической деятельности¹⁾ в январе–октябре 2024 года
(без субъектов малого предпринимательства)

	Всего работников			В том числе:		
	тыс. человек	в % к январю- октябрю 2023	итогу	работников списочного состава (без внешних сов- местителей)	внешних совмес- тителей	работников, выполнявших ра- боты по договорам гражданско-право- вого характера
Всего	1590,3	101,0	100	1500,9	34,4	55,0
в том числе по видам экономиче- ской деятельности:						
сельское, лесное хозяйство, охота, рыболовство и рыбоводство	2,4	96,6	0,1	2,4	0,0	0,0
добыча полезных ископаемых	3,1	103,4	0,2	3,1	0,0	0,0
обрабатывающие производства	240,8	104,1	15,1	235,1	3,0	2,7
обеспечение элек- трической энергией, газом и паром; кондиционирование воздуха	27,4	98,0	1,7	27,2	0,2	0,1
водоснабжение; водоотведение, организация сбора и утилизации отходов, деятель- ность по ликвидации загрязнений	13,7	91,7	0,9	13,6	0,1	0,0
строительство	59,0	95,7	3,7	55,7	1,1	2,2
торговля оптовая и розничная; ремонт автотранс- портных средств и мотоциклов	194,0	99,5	12,2	187,5	2,5	4,0
транспортировка и хранение	150,9	103,7	9,5	145,4	0,9	4,6
деятельность гостиниц и предприятий обще- ственного питания	25,0	91,7	1,6	23,9	0,4	0,7
деятельность в области информации и связи	79,6	105,4	5,0	71,0	1,0	7,6
деятельность финансовая и страховая	54,7	103,7	3,4	41,9	0,6	12,2

*Средняя численность работников организаций
по видам экономической деятельности¹⁾ в январе–октябре 2024 года
(без субъектов малого предпринимательства)*

	Всего работников			В том числе:		
	тыс. человек	в % к январю- октябрю 2023	итогу	работников списочного состава (без внешних сов- местителей)	внешних совмес- тителей	работников, выполнявших ра- боты по договорам гражданско-право- вого характера
Всего	416,5	103,5	100	400,6	7,4	8,5
в том числе по видам экономиче- ской деятельности:						
сельское, лесное хозяйство, охота, рыболовство и рыбоводство	14,7	95,0	3,5	14,2	0,2	0,3
добыча полезных ископаемых	3,7	99,5	0,9	3,6	0,1	0,1
обрабатывающие производства	92,3	102,9	22,2	91,1	0,6	0,6
обеспечение элек- трической энергией, газом и паром; кондиционирование воздуха	21,4	99,0	5,1	21,1	0,1	0,1
водоснабжение; водоотведение, организация сбора и утилизации отходов, деятель- ность по ликвидации загрязнений	7,0	98,9	1,7	6,8	0,1	0,1
строительство	34,7	127,5	8,3	33,8	0,3	0,6
торговля оптовая и розничная; ремонт автотранс- портных средств и мотоциклов	45,8	105,8	11,0	43,7	0,4	1,7
транспортировка и хранение	34,5	105,5	8,3	33,9	0,2	0,4
деятельность гостиниц и предприятий обще- ственного питания	4,1	110,6	1,0	3,9	0,1	0,1
деятельность в области информации и связи	2,8	104,3	0,7	2,6	0,0	0,2
деятельность финансовая и страховая	3,1	90,0	0,8	1,9	0,0	1,2

¹⁾ По «чистым» видам экономической деятельности.

САНКТ-ПЕТЕРБУРГ

	Всего работников			В том числе:		
	тыс. человек	в % к январю- октябрю 2023	итогу	работников списочного состава (без внешних сов- местителей)	внешних совмес- тителей	работников, выполнивших ра- боты по договорам гражданско-право- вого характера
деятельность по операциям с недвижимым имуществом	32,9	101,4	2,1	31,2	0,7	0,9
деятельность профессиональная, научная и техническая	127,1	102,4	8,0	120,6	4,1	2,3
деятельность административная и сопутствующие дополнительные услуги	44,2	106,3	2,8	42,4	0,9	0,9
государственное управление и обеспечение военной безопасности; социальное обеспечение	87,8	97,0	5,5	85,1	0,5	2,2
образование	220,2	101,3	13,8	202,3	11,7	6,3
деятельность в области здравоохранения и социальных услуг	171,2	99,9	10,8	164,2	4,4	2,6
деятельность в области культуры, спорта, организации досуга и развлечений	48,8	93,1	3,1	42,9	1,8	4,1
предоставление прочих видов услуг	7,3	102,9	0,5	5,2	0,5	1,6

ЛЕНИНГРАДСКАЯ ОБЛАСТЬ

окончание

	Всего работников			В том числе:		
			итогу	работников списочного состава (без внешних сов- местителей)	внешних работников, совмес- тителей боты по договорам	выполнявших ра- боты по договорам гражданско-право- вого характера
	тыс. человек	в % к январю- октябрю 2023				
деятельность по операциям с недвижимым имуществом	4,3	94,2	1,0	3,8	0,1	0,4
деятельность профессиональная, научная и техническая	11,8	106,7	2,8	11,3	0,3	0,2
деятельность административная и сопутствующие дополнительные услуги	8,1	114,2	1,9	7,8	0,2	0,1
государственное управление и обеспечение военной безопасности; социальное обеспечение	29,7	96,0	7,1	28,3	0,2	1,2
образование	49,4	100,4	11,9	46,5	2,6	0,3
деятельность в области здравоохранения и социальных услуг	38,0	99,9	9,1	36,6	1,1	0,2
деятельность в области культуры, спорта, организации досуга и развлечений	9,8	103,8	2,4	8,5	0,7	0,6
предоставление прочих видов услуг	1,3	101,3	0,3	1,2	0,1	0,1

Безработица

К концу ноября 2024 года в государственных учреждениях службы занятости населения состояло на учете 13,5 тыс. не занятых трудовой деятельностью граждан. В качестве безработных было зарегистрировано 9,6 тыс. человек, в том числе 7,7 тыс. человек получали пособие по безработице.

В ноябре 2024 года статус безработного получили 2,6 тыс. человек (на 0,2 тыс. человек или на 6,7% больше, чем в ноябре 2023 года). Размеры трудоустройства безработных в ноябре 2024 года были на 0,2 тыс. человек или на 17,5% меньше, чем в аналогичном периоде 2023 года, и составили 0,9 тыс. человек.

**Динамика числа незанятых граждан, состоящих на учете
в государственных учреждениях службы занятости населения**

	Число незанятых граждан, тыс. человек	на конец месяца		
		из них имеют статус безработного		
		тыс. человек	в % к предыдущему месяцу	соответствующему месяцу предыдущего года
2023				
январь	17,1	14,0	92,4	68,8
февраль	17,1	13,9	99,2	76,7
март	17,5	13,8	99,3	83,3
апрель	17,3	13,6	98,8	77,3
май	17,7	12,7	93,1	72,3
июнь	17,2	12,3	97,0	69,7
июль	15,9	11,9	97,0	70,1
август	15,4	11,6	97,3	68,8
сентябрь	15,7	11,9	102,2	69,4
октябрь	15,9	11,8	99,3	74,0
ноябрь	15,4	11,8	100,4	77,6
декабрь	13,8	11,7	99,2	77,4
2024				
январь	13,1	10,7	90,9	76,1
февраль	13,0	10,6	99,3	76,3
март	12,6	10,2	95,9	73,6
апрель	12,1	9,8	96,2	71,7
май	12,6	9,3	94,7	73,0
июнь	12,2	8,9	95,7	72,0
июль	11,7	8,6	96,8	71,8
август	12,0	8,6	99,7	73,7
сентябрь	12,9	8,7	102,2	73,7
октябрь	13,4	9,2	105,3	78,1
ноябрь	13,5	9,6	104,6	81,4

К концу ноября 2024 года в государственных учреждениях службы занятости населения состояло на учете 2,2 тыс. не занятых трудовой деятельностью граждан. В качестве безработных было зарегистрировано 1,6 тыс. человек, в том числе 1,3 тыс. человек получали пособие по безработице.

В ноябре 2024 года статус безработного получили 0,5 тыс. человек (на 0,2 тыс. человек или на 28,4% меньше, чем в ноябре 2023 года). Размеры трудоустройства безработных в ноябре 2024 года были на 0,2 тыс. человек или на 46,6% меньше, чем в аналогичном периоде 2023 года, и составили 0,3 тыс. человек.

***Динамика числа незанятых граждан, состоящих на учете
в государственных учреждениях службы занятости населения***

	Число незанятых граждан, тыс. человек	из них имеют статус безработного		
		тыс. человек	в % к	
			предыдущему месяцу	соответствующему месяцу предыдущего года
на конец месяца				
2023				
январь	5,3	3,9	97,0	101,7
февраль	5,2	4,0	101,9	104,1
март	5,2	3,9	98,6	99,9
апрель	4,8	3,8	96,4	89,3
май	4,3	3,4	90,9	84,9
июнь	4,0	3,2	92,6	73,3
июль	4,1	3,1	97,5	67,3
август	3,9	3,0	96,7	63,9
сентябрь	3,7	2,9	96,7	63,0
октябрь	3,7	2,8	96,3	67,4
ноябрь	3,5	2,7	96,4	69,1
декабрь	3,5	2,8	104,2	69,8
2024				
январь	3,3	2,5	89,3	64,3
февраль	3,3	2,5	99,7	62,9
март	3,0	2,3	92,6	59,0
апрель	2,8	2,2	93,6	57,3
май	2,8	2,1	95,1	60,0
июнь	2,7	2,0	96,0	62,2
июль	2,8	2,0	100,3	63,9
август	2,7	1,9	97,8	64,7
сентябрь	2,6	1,8	91,7	61,3
октябрь	2,3	1,6	92,3	58,7
ноябрь	2,2	1,6	99,4	60,5

**Изменение численности безработных, зарегистрированных
в государственных учреждениях службы занятости населения**

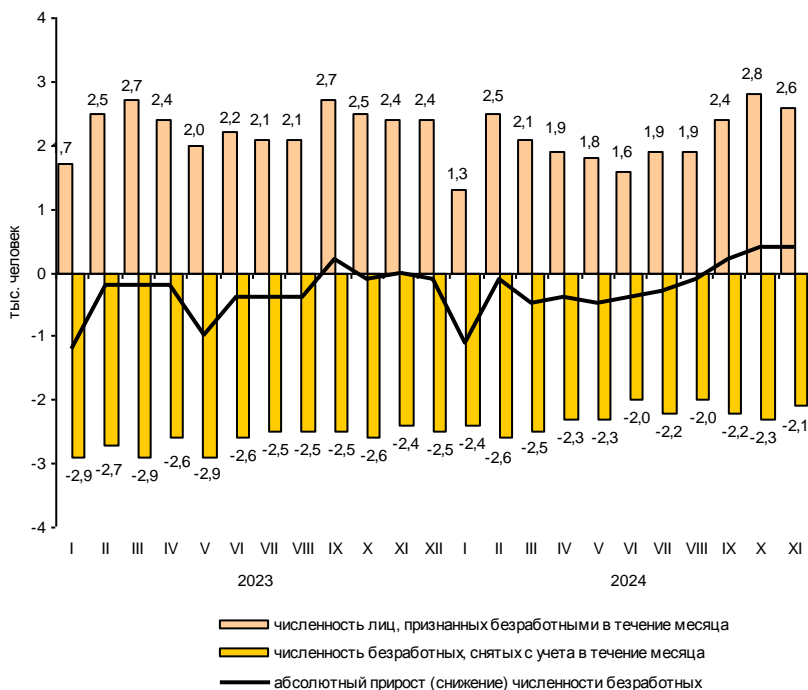

На конец ноября 2024 года уровень зарегистрированной безработицы составил 0,3% к численности рабочей силы, на конец ноября 2023 года – 0,4%.

**Изменение численности безработных, зарегистрированных
в государственных учреждениях службы занятости населения**

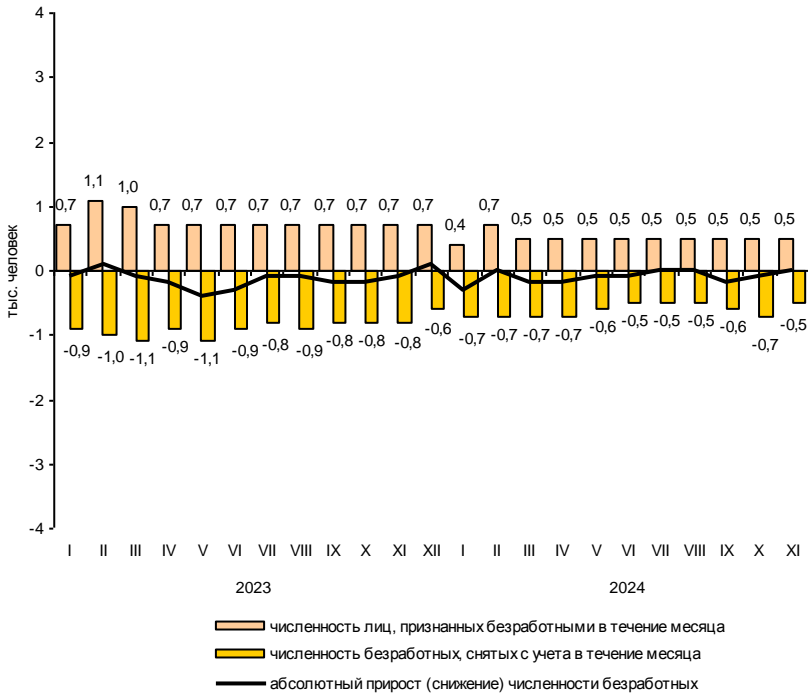

На конец ноября 2024 года уровень зарегистрированной безработицы составил 0,1% к численности рабочей силы, на конец ноября 2023 года – 0,3%.

Потребность организаций в работниках

К концу ноября 2024 года нагрузка незанятого населения, состоящего на учете в государственных учреждениях службы занятости населения, на одну заявленную вакансию составила 0,3 человека, как и в конце ноября 2023 года.

Динамика потребности организаций в работниках

на конец месяца				
	<i>Потребность организаций в работниках, заявленная в государственных учреждениях службы занятости населения, тыс. человек</i>	<i>Нагрузка незанятого населения на одну заявленную вакансию</i>		
		<i>человек</i>	<i>в % к</i>	
			<i>предыдущему месяцу</i>	<i>соответствующему месяцу предыдущего года</i>
2023				
январь	15,1	1,1	137,5	122,2
февраль	15,1	1,1	100,0	122,2
март	19,9	0,9	81,8	100,0
апрель	20,9	0,8	88,9	72,7
май	25,7	0,7	87,5	77,8
июнь	26,2	0,7	100,0	77,8
июль	24,5	0,6	85,7	75,0
август	24,3	0,6	100,0	66,7
сентябрь	51,6 ¹⁾	0,3	50,0	33,3
октябрь	57,8	0,3	100,0	50,0
ноябрь	60,1	0,3	100,0	37,5
декабрь	51,5	0,3	100,0	37,5
2024				
январь	51,2	0,3	100,0	27,3
февраль	54,1	0,2	66,7	18,2
март	52,5	0,2	100,0	22,2
апрель	56,5	0,2	100,0	25,0
май	59,0	0,2	100,0	28,6
июнь	51,9	0,2	100,0	28,6
июль	50,1	0,2	100,0	33,3
август	44,6	0,3	1,5 п.	50,0
сентябрь	49,3	0,3	100,0	100,0
октябрь	46,0	0,3	100,0	100,0
ноябрь	50,8	0,3	100,0	100,0

К концу ноября 2024 года нагрузка незанятого населения, состоящего на учете в государственных учреждениях службы занятости населения, на одну заявленную вакансию составила 0,03 человека против 0,1 человека в конце ноября 2023 года.

Динамика потребности организаций в работниках

		на конец месяца		
	<i>Потребность организаций в работниках, заявленная в государственные учреждения службы занятости населения, тыс. человек</i>	<i>Нагрузка незанятого населения на одну заявленную вакансию</i>		
			<i>человек</i>	<i>в % к</i>
			<i>предыдущему месяцу</i>	<i>соответствующему месяцу предыдущего года</i>
2023				
январь	38,7	0,1	100,0	100,0
февраль	39,8	0,1	100,0	100,0
март	40,8	0,1	100,0	100,0
апрель	45,2	0,1	100,0	100,0
май	50,0	0,1	100,0	100,0
июнь	52,4	0,1	100,0	100,0
июль	47,9	0,1	100,0	100,0
август	45,0	0,1	100,0	100,0
сентябрь	46,9	0,1	100,0	100,0
октябрь	47,9	0,1	100,0	100,0
ноябрь	50,7	0,1	100,0	100,0
декабрь	47,5	0,1	100,0	100,0
2024				
январь	50,9	0,1	100,0	100,0
февраль	51,9	0,1	100,0	100,0
март	52,3	0,1	100,0	100,0
апрель	53,6	0,1	100,0	100,0
май	63,0	0,04	84,6	51,2
июнь	63,3	0,04	97,7	56,6
июль	64,8	0,04	100,0	43,0
август	62,8	0,04	100,0	51,2
сентябрь	65,0	0,04	100,0	50,6
октябрь	67,1	0,03	85,0	44,7
ноябрь	66,9	0,03	97,1	47,8

¹⁾ С сентября 2023 года в Санкт-Петербурге организован учет всех вакансий, поступающих от работодателей, посредством Единой цифровой платформы (ЕЦП) «Работа в России».

Заработная плата

Средняя номинальная заработная плата, начисленная за октябрь 2024 года, составила 105122 рубля. Реальная начисленная заработная плата, рассчитанная с учетом индекса потребительских цен, в октябре 2024 года составила 102,5% к уровню сентября 2024 года и 102,5% – к уровню октября 2023 года.

Динамика номинальной и реальной средней заработной платы

	Номинальная начисленная заработная плата в % к		Реальная начисленная заработная плата в % к	
	предыдущему месяцу	соответст- вующему месяцу предыдущего года	предыдущему месяцу	соответст- вующему месяцу предыдущего года
2023				
январь	68,4	109,0	67,7	97,7
февраль	108,9	113,6	108,6	103,1
март	102,0	103,1	101,4	100,1
апрель	100,2	112,3	100,0	109,6
май	101,1	115,7	100,8	112,8
июнь	108,4	113,6	108,0	109,7
июль	90,6	113,2	90,2	107,9
август	96,3	113,9	96,1	107,8
сентябрь	103,2	112,6	102,7	106,8
октябрь	104,2	117,7	103,4	111,0
ноябрь	97,8	112,7	97,0	106,0
декабрь	140,5	111,6	139,2	104,5
2024				
январь	70,9	111,8	70,4	104,9
февраль	111,2	116,4	110,3	108,6
март	99,3	113,0	98,8	105,5
апрель	99,4	112,2	98,8	104,4
май	100,9	111,8	100,4	103,8
июнь	107,8	111,3	107,3	103,3
июль	94,0	115,4	93,6	107,1
август	94,4	113,1	94,2	105,0
сентябрь	102,2	111,6	101,3	103,2
октябрь	102,9	110,4	102,5	102,5

Средняя номинальная заработная плата, начисленная за октябрь 2024 года, составила 80890 рублей. Реальная начисленная заработная плата, рассчитанная с учетом индекса потребительских цен, в октябре 2024 года составила 101,9% к уровню сентября 2024 года и 110,6% – к уровню октября 2023 года.

Динамика номинальной и реальной средней заработной платы

	<i>Номинальная начисленная заработная плата в % к</i>		<i>Реальная начисленная заработная плата в % к</i>	
	<i>предыдущему месяцу</i>	<i>соответст- вующему месяцу предыдущего года</i>	<i>предыдущему месяцу</i>	<i>соответст- вующему месяцу предыдущего года</i>
2023				
январь	77,9	110,7	76,9	99,5
февраль	101,2	114,9	100,5	103,8
март	106,4	106,8	106,1	101,9
апрель	100,4	111,4	100,2	107,7
май	105,3	121,0	105,1	117,2
июнь	100,1	114,5	99,8	110,2
июль	96,0	112,4	95,6	107,4
август	100,9	117,0	100,7	111,1
сентябрь	97,3	114,5	97,0	108,6
октябрь	104,6	115,8	104,1	109,6
ноябрь	99,2	116,9	98,3	110,1
декабрь	128,9	114,8	128,2	108,3
2024				
январь	81,5	119,2	80,7	112,7
февраль	102,6	122,0	101,7	115,1
март	105,9	119,1	105,2	111,9
апрель	100,8	119,5	100,4	112,0
май	104,9	119,1	104,4	111,4
июнь	100,5	119,5	99,6	111,2
июль	98,3	121,5	97,6	112,6
август	98,3	118,6	98,4	110,3
сентябрь	99,2	121,0	99,1	112,7
октябрь	102,5	118,8	101,9	110,6

**Прирост (снижение) средней номинальной
и реальной начисленной заработной платы
(в % к соответствующему месяцу предыдущего года)**

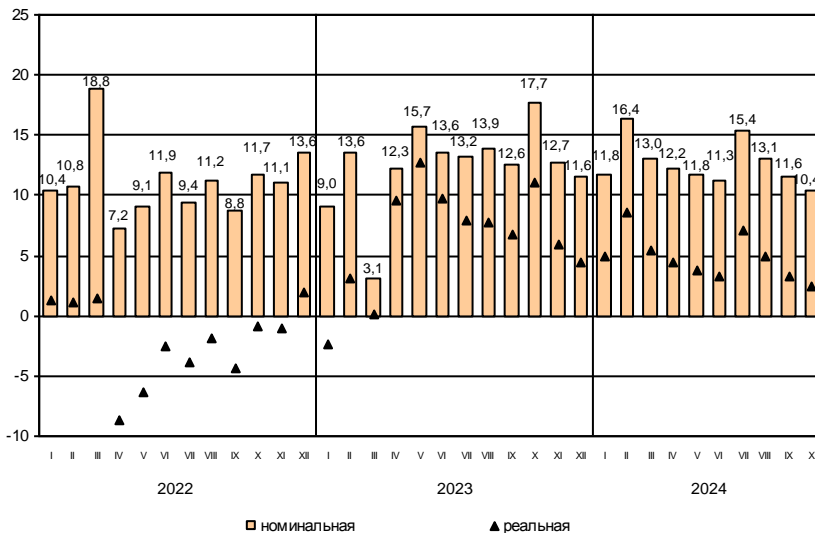

**Прирост (снижение) средней номинальной
и реальной начисленной заработной платы
(в % к соответствующему месяцу предыдущего года)**

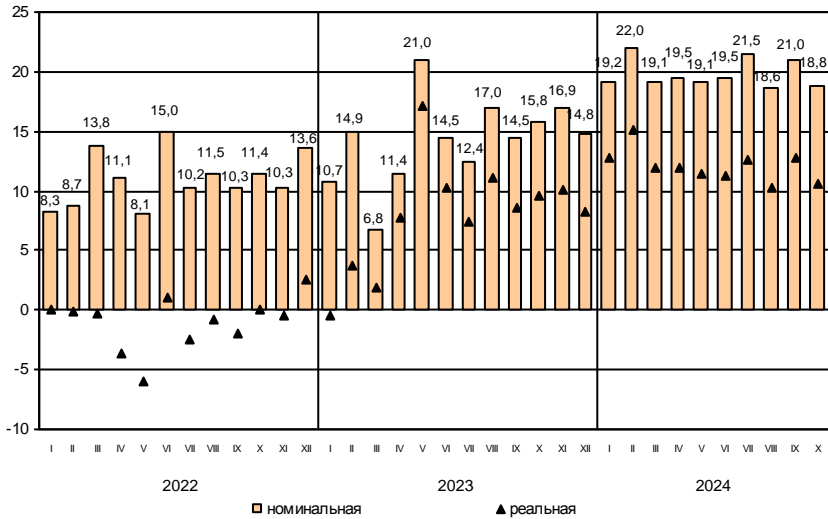

*Средняя начисленная заработная плата
по видам экономической деятельности¹⁾*

в расчете на одного работника

	Октябрь 2024			Январь-октябрь 2024	
	рублей		в % к сентябрю 2024	рублей	
				в % к январю- октябрю 2023	
Всего	105122	102,9	110,4	103656	112,9
в том числе					
по видам экономической деятельности:					
сельское, лесное хозяйство, охота, рыболовство и рыбоводство	79795	92,7	118,4	75603	123,8
добыча полезных ископаемых	261528	112,6	110,5	273328	114,8
обрабатывающие производства	113559	104,5	118,8	109037	117,5
обеспечение электрической энергией, газом и паром; кондиционирование воздуха	111499	103,7	123,2	113942	117,0
водоснабжение; водоотведение, организация сбора и утилизации отходов, деятельность по ликвидации загрязнений	89354	104,0	111,0	91088	114,3
строительство	90798	100,5	121,3	89837	120,6
торговля оптовая и розничная; ремонт автотранспортных средств и мотоциклов	97587	108,6	108,8	95692	109,6
транспортировка и хранение	100702	108,2	105,0	99048	107,5
из них:					
деятельность сухопутного и трубопроводного транспорта	94391	106,8	109,1	92791	109,5
деятельность водного транспорта	197100	106,7	109,9	185661	115,4
деятельность воздушного и космического транспорта	199611	103,3	115,8	189383	128,2
складское хозяйство и вспомогательная транспортная деятельность	101772	112,2	98,4	101660	102,0
деятельность почтовой связи и курьерская деятельность	48428	101,3	108,0	48401	103,8
деятельность гостиниц и предприятий общественного питания	57179	99,0	111,1	56200	118,1
деятельность в области информации и связи	161744	103,2	105,8	165248	109,7
деятельность финансовая и страховая	160602	109,5	121,8	168611	116,9
деятельность по операциям с недвижимым имуществом	74393	102,9	103,9	75449	108,4
деятельность профессиональная, научная и техническая	128944	104,8	112,4	124303	109,8
деятельность административная и сопутствующие дополнительные услуги	69172	105,9	116,7	67726	122,5
государственное управление и обеспечение военной безопасности; социальное обеспечение	90832	98,5	109,4	91327	117,5
образование	94033	95,1	109,3	90396	113,1
деятельность в области здравоохранения и социальных услуг	97724	97,1	95,5	98816	111,5
деятельность в области культуры, спорта, организации досуга и развлечений	113337	83,5	130,1	113400	122,3
предоставление прочих видов услуг	63906	103,9	119,6	60977	115,0

**Средняя начисленная заработная плата
по видам экономической деятельности¹⁾**

в расчете на одного работника

	Октябрь 2024			Январь-октябрь 2024	
	рублей	в % к		рублей	в % к январю- октябрю 2023
		сентябрю 2024	октябрю 2023		
Всего	80890	102,5	118,8	78469	119,9
в том числе					
по видам экономической деятельности:					
сельское, лесное хозяйство, охота, рыболовство и рыбоводство	71964	109,1	117,2	64995	123,1
добыча полезных ископаемых	89823	104,5	123,3	81195	116,1
обрабатывающие производства	97791	101,4	121,3	96781	119,8
обеспечение электрической энергией, газом и паром; кондиционирование воздуха	90540	99,1	111,4	97208	114,7
водоснабжение; водоотведение, организация сбора и утилизации отходов, деятельность по ликвидации загрязнений	64864	100,8	129,1	63675	123,8
строительство	92931	106,3	117,5	85194	125,4
торговля оптовая и розничная; ремонт автотранспортных средств и мотоциклов	69287	102,9	116,6	66050	117,9
транспортировка и хранение	86610	102,7	119,4	87833	118,3
из них:					
деятельность сухопутного и трубопроводного транспорта	73820	103,8	111,2	76982	112,9
деятельность водного транспорта	150198	81,3	130,8	150674	131,1
складское хозяйство и вспомогательная транспортная деятельность	97834	104,0	121,0	99129	119,2
деятельность почтовой связи и курьерская деятельность	44572	117,4	136,5	37831	113,8
деятельность гостиниц и предприятий общественного питания	44005	111,7	135,4	40898	122,9
деятельность в области информации и связи	77409	102,1	121,5	81120	124,9
деятельность финансовая и страховая	105624	116,7	111,4	92607	113,9
деятельность по операциям с недвижимым имуществом	52870	100,1	110,4	51644	115,5
деятельность профессиональная, научная и техническая	102448	101,4	120,9	97481	116,9
деятельность административная и сопутствующие дополнительные услуги	55434	98,7	132,0	52087	129,9
государственное управление и обеспечение военной безопасности; социальное обеспечение	70544	97,0	110,2	70932	119,3
образование	64164	100,7	113,2	61208	116,5
деятельность в области здравоохранения и социальных услуг	69905	108,5	124,3	67723	120,2
деятельность в области культуры, спорта, организации досуга и развлечений	74048	102,2	120,6	65647	114,3
предоставление прочих видов услуг	46030	93,6	107,2	47052	107,5

¹⁾ По «чистым» видам экономической деятельности.

**Отношение средней начисленной заработной платы
по отдельным видам экономической деятельности¹⁾
к среднему уровню по Санкт-Петербургу в октябре 2024 года (в %)**

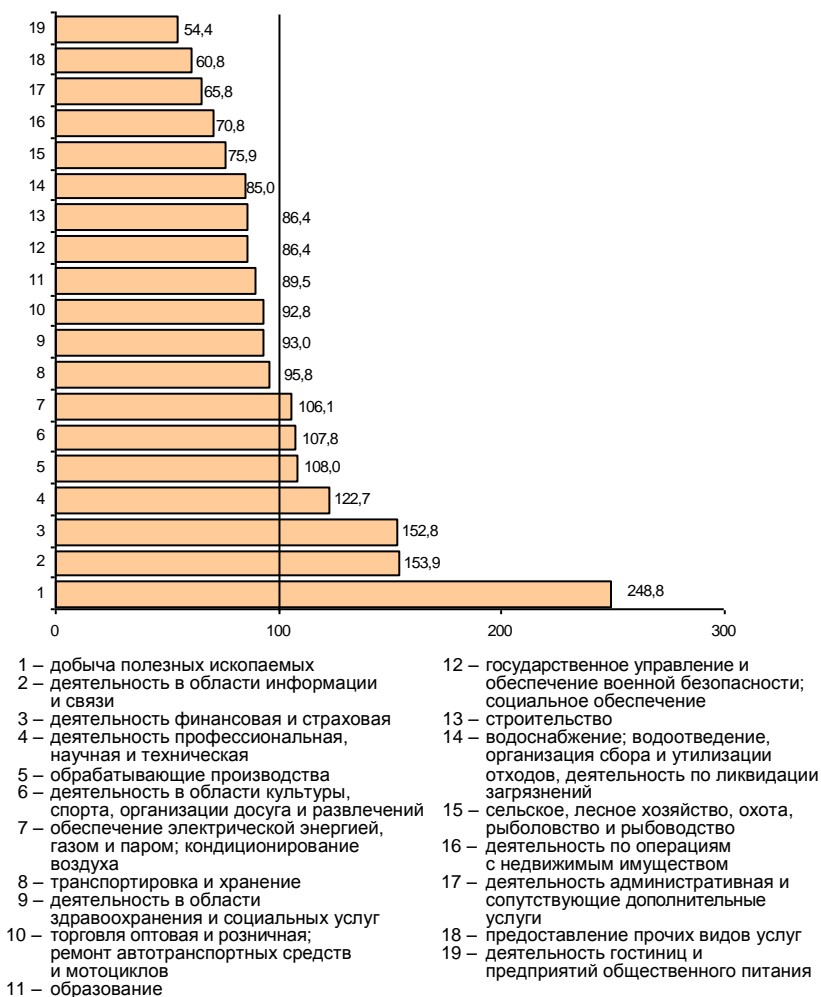

**Отношение средней начисленной заработной платы
по отдельным видам экономической деятельности¹⁾
к среднему уровню по Ленинградской области в октябре 2024 года (в %)**

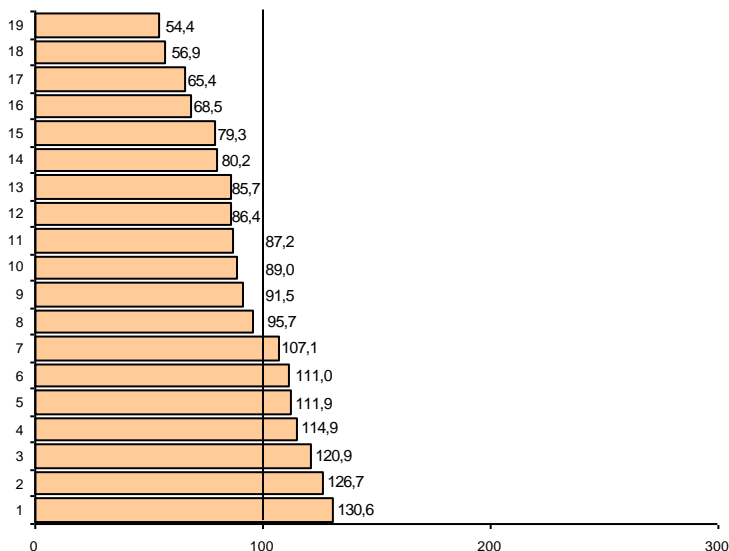

- | | |
|--|---|
| 1 – деятельность финансовая и страховая | 12 – деятельность в области здравоохранения и социальных услуг |
| 2 – деятельность профессиональная, научная и техническая | 13 – торговля оптовая и розничная; ремонт автотранспортных средств и мотоциклов |
| 3 – обрабатывающие производства | 14 – водоснабжение; водоотведение, организация сбора и утилизации отходов, деятельность по ликвидации загрязнений |
| 4 – строительство | 15 – образование |
| 5 – обеспечение электрической энергией, газом и паром; кондиционирование воздуха | 16 – деятельность административная и сопутствующие дополнительные услуги |
| 6 – добыча полезных ископаемых | 17 – деятельность по операциям с недвижимым имуществом |
| 7 – транспортировка и хранение | 18 – предоставление прочих видов услуг |
| 8 – деятельность в области информации и связи | 19 – деятельность гостиниц и предприятий общественного питания |
| 9 – деятельность в области культуры, спорта, организации досуга и развлечений | |
| 10 – сельское, лесное хозяйство, охота, рыболовство и рыбоводство | |
| 11 – государственное управление и обеспечение военной безопасности; социальное обеспечение | |

¹⁾ По «чистым» видам экономической деятельности.

ФИНАНСЫ

Показатели финансово-кредитной системы

По данным Комитета финансов Санкт-Петербурга в январе–октябре 2024 года доходы консолидированного бюджета Санкт-Петербурга составили 1086,5 млрд. рублей, что в номинальном выражении на 14,9% больше, чем в январе–октябре 2023 года, расходы консолидированного бюджета составили 959,1 млрд. рублей, что на 14,8% больше аналогичного периода прошлого года.

Исполнение консолидированного бюджета в 2024 году

	млрд. рублей		
	Доходы	Расходы	Профицит (+), дефицит (-)
Январь–сентябрь	932	851	82
Январь–октябрь	1087	959	127

Исполнение бюджета

по статьям доходов и расходов на 1 ноября 2024 года

	Млрд. рублей	В % к итогу
Доходы	1087	100
из них:		
налог на доходы физических лиц	425	39,1
налог на прибыль организаций	309	28,5
акцизы	36	3,3
доходы от использования имущества, находящегося в государственной и муниципальной собственности	63	5,8
безвозмездные поступления	29	2,7
Расходы	959	100
из них на:		
общегосударственные вопросы	50	5,2
национальную безопасность и правоохранительную деятельность	7	0,7
национальную экономику	258	26,9
жилищно-коммунальное хозяйство	61	6,3
социально-культурные мероприятия	576	60,1
в том числе:		
образование	226	23,6
культура, кинематография	29	3,0
здравоохранение	125	13,0
социальная политика	171	17,8
физическая культура и спорт	21	2,2
средства массовой информации	4	0,5

По данным Комитета финансов Ленинградской области в январе–октябре 2024 года доходы консолидированного бюджета Ленинградской области составили 278,0 млрд. рублей, что в номинальном выражении на 9,1% больше, чем в январе–октябре 2023 года, расходы консолидированного бюджета увеличились на 23,3% и составили 239,8 млрд. рублей.

Исполнение консолидированного бюджета в 2024 году

	млрд. рублей		
	<i>Доходы</i>	<i>Расходы</i>	<i>Профицит (+), дефицит (-)</i>
Январь–сентябрь	237	209	28
Январь–октябрь	278	240	38

Исполнение бюджета

по статьям доходов и расходов на 1 ноября 2024 года

	<i>Млрд. рублей</i>	<i>В % к итогу</i>
Доходы	278	100
из них:		
налог на доходы физических лиц	76	27,3
налог на прибыль организаций	93	33,4
акцизы	13	4,7
доходы от использования имущества, находящегося в государственной и муниципальной собственности	13	4,8
безвозмездные поступления	16	5,9
Расходы	240	100
из них на:		
общегосударственные вопросы	19	7,7
национальную безопасность и правоохранительную деятельность	4	1,6
национальную экономику	44	18,3
жилищно-коммунальное хозяйство	24	10,1
социально-культурные мероприятия	148	61,6
в том числе:		
образование	65	27,1
культура, кинематография	8	3,4
здравоохранение	22	9,0
социальная политика	47	19,6
физическая культура и спорт	5	2,1
средства массовой информации	1	0,3

НАЛОГОВАЯ СТАТИСТИКА

По данным Управления Федеральной налоговой службы по Санкт-Петербургу в январе–ноябре 2024 года в бюджетную систему поступило налогов, сборов и иных обязательных платежей на сумму 2079 млрд. рублей, что в номинальном выражении на 15,7% больше, чем в январе–ноябре 2023 года.

*Поступление налогов, сборов и иных обязательных платежей
в бюджетную систему в январе–ноябре 2024 года*

	Млрд. рублей	В % к январю- ноябрю 2023	Из общего объема поступлений – в консолидированный бюджет Санкт-Петербурга		
			млрд. рублей	в % к общему объему	в % к январю- ноябрю 2023
Всего	2078,9	115,7	1006,4	48,4	112,0
налог на прибыль организаций	495,7	97,8	317,5	64,1	89,3
налог на доходы физических лиц	497,0	129,3	470,4	94,7	126,4
налог на добавленную стоимость на товары (работы, услуги), реализуемые на территории РФ	299,6	145,8	x	x	x
акцизы по подакцизным товарам (продукции), производимым на территории РФ	-185,1	x	26,5	x	138,4
налоги на имущество	86,0	116,4	86,0	100,0	116,4
налоги, сборы и регулярные платежи за пользование природными ресурсами	732,4	133,3	0,0	0,0	139,6
прочие	153,3	112,5	106,0	69,1	135,2

**Поступление налогов, сборов и иных обязательных платежей
в бюджетную систему в январе–ноябре (млрд. рублей)**

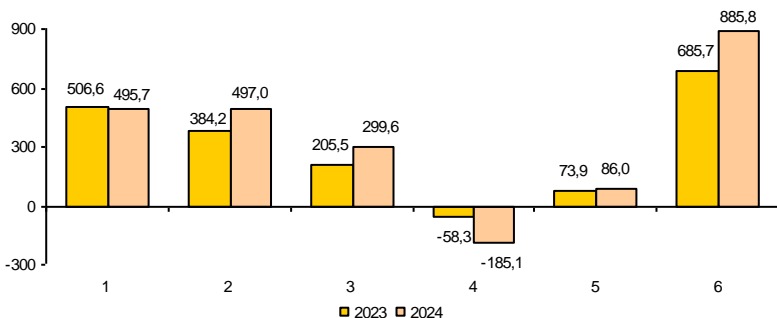

- | | |
|------------------------------------|-------------------------|
| 1 – налог на прибыль организаций | 4 – акцизы |
| 2 – налог на доходы физических лиц | 5 – налоги на имущество |
| 3 – налог на добавленную стоимость | 6 – прочие |

По данным Управления Федеральной налоговой службы по Ленинградской области в январе–ноябре 2024 года в бюджетную систему поступило налогов, сборов и иных обязательных платежей на сумму 517 млрд. рублей, что в номинальном выражении на 3,1% больше, чем в январе–ноябре 2023 года.

**Поступление налогов, сборов и иных обязательных платежей
в бюджетную систему в январе–ноябре 2024 года**

	Млрд. рублей	В % к январю- ноябрю 2023	Из общего объема поступлений – в консолидированный бюджет Ленинградской области		
			млрд. рублей	в % к общему объему	в % к январю- ноябрю 2023
Всего	517,5	103,1	274,1	53,0	112,4
налог на прибыль организаций	132,3	97,3	102,4	77,4	91,4
налог на доходы физических лиц	87,1	138,9	84,3	96,8	137,0
налог на добавленную стоимость на товары (работы, услуги), реализуемые на территории РФ	3,0	10,8	х	х	х
акцизы по подакцизным товарам (продукции), производимым на территории РФ	230,1	107,8	27,5	11,9	139,1
налоги на имущество	41,3	110,7	41,3	100,0	110,7
налоги, сборы и регулярные платежи за пользование природными ресурсами	1,2	82,6	1,1	87,4	89,1
прочие	22,5	97,0	17,5	78,4	145,1

**Поступление налогов, сборов и иных обязательных платежей
в бюджетную систему в январе–ноябре (млрд. рублей)**

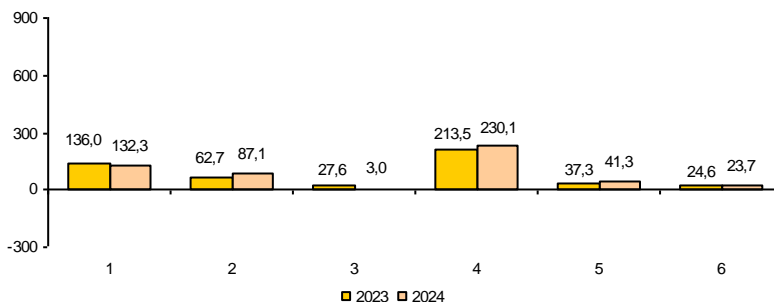

- | | |
|------------------------------------|-------------------------|
| 1 – налог на прибыль организаций | 4 – акцизы |
| 2 – налог на доходы физических лиц | 5 – налоги на имущество |
| 3 – налог на добавленную стоимость | 6 – прочие |

**Динамика поступления налоговых платежей
в бюджетную систему по отдельным видам налогов в 2024 году
(млрд. рублей)**

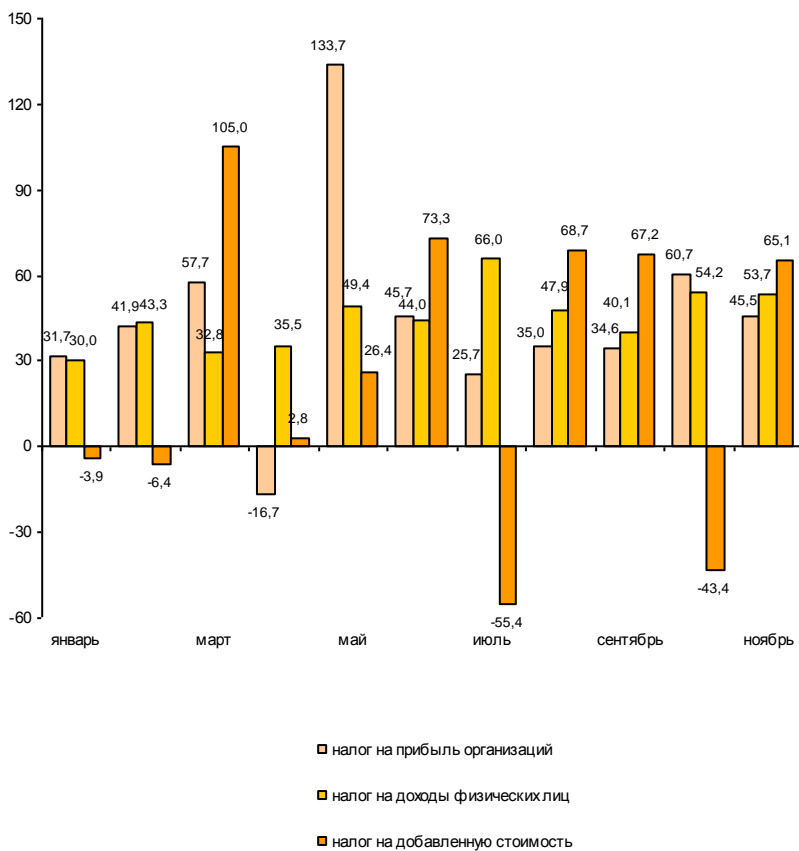

**Динамика поступления налоговых платежей
в бюджетную систему по отдельным видам налогов в 2024 году
(млрд. рублей)**

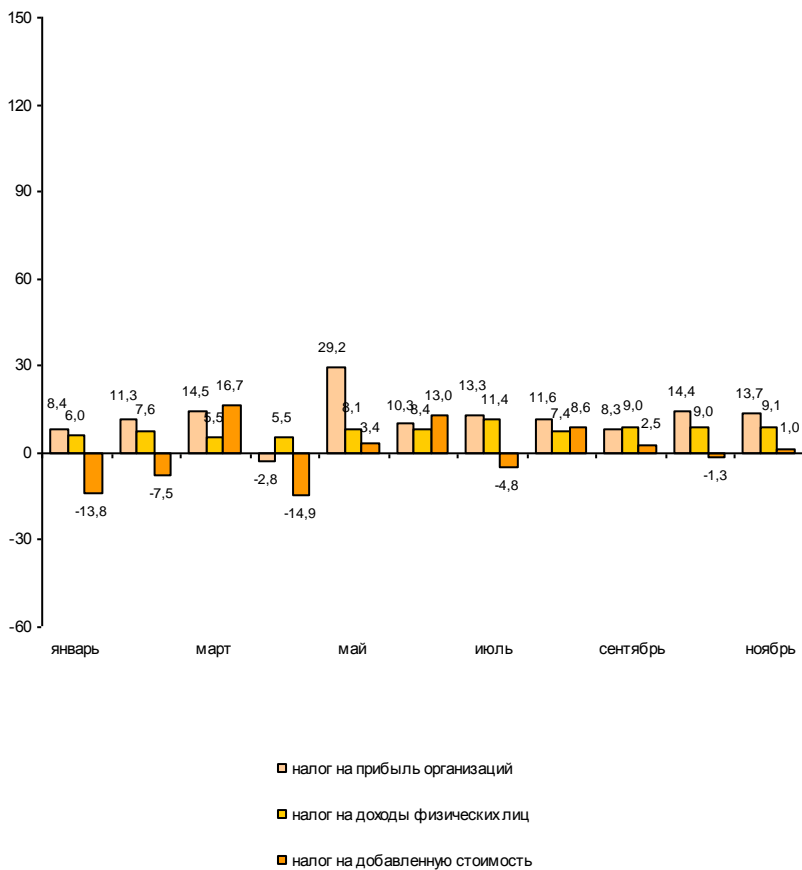

ФИНАНСЫ ОРГАНИЗАЦИЙ¹⁾

Финансовые результаты деятельности организаций

В январе–октябре 2024 года сальдированный финансовый результат (прибыль минус убыток) организаций сложился в сумме 1502,6 млрд. рублей, что на 35,2% меньше, чем за соответствующий период 2023 года.

Финансовый результат

по видам экономической деятельности в январе–октябре 2024 года

	Сальдированный финансовый результат		В том числе прибыль прибыльных организаций	
	млн. рублей ²⁾	в % к январю-октябрю 2023	млн. рублей	в % к январю-октябрю 2023
Всего	1502601	64,8	2429840	89,2
в том числе по видам экономической деятельности:				
сельское, лесное хозяйство, охота, рыболовство и рыбоводство	401	3,8 п.	428	95,5
добыча полезных ископаемых	36807	120,2	48697	144,7
обрабатывающие производства	778575	111,2	833437	107,9
обеспечение электрической энергией, газом и паром; кондиционирование воздуха	95996	133,7	97724	132,2
водоснабжение; водоотведение, организация сбора и утилизации отходов, деятельность по ликвидации загрязнений	7043	84,1	7095	82,7
строительство	46794	72,6	70788	79,2
торговля оптовая и розничная; ремонт автотранспортных средств и мотоциклов	-306454	х	399732	48,1
транспортировка и хранение	109801	80,6	152582	74,9
деятельность гостиниц и предприятий общественного питания	8204	103,8	10207	88,2
деятельность в области информации и связи	49575	104,9	63407	102,6
деятельность финансовая и страховая	434489	1,9 п.	448392	138,0
деятельность по операциям с недвижимым имуществом	50792	51,8	67110	61,5
деятельность профессиональная, научная и техническая	167921	113,4	198046	112,0
деятельность административная и сопутствующие дополнительные услуги государственного управления и обеспечение военной безопасности; социальное обеспечение	19408	136,4	20228	127,5
образование	277	1,8 п.	281	1,8 п.
	783	2,0 п.	877	1,6 п.
деятельность в области здравоохранения и социальных услуг	4560	99,7	6065	100,2
деятельность в области культуры, спорта, организации досуга и развлечений	-4095	х	2808	137,9
предоставление прочих видов услуг	1722	109,6	1936	115,7

В январе–октябре 2024 года сальдированный финансовый результат (прибыль минус убыток) организаций сложился в сумме 511,9 млрд. рублей, что на 23,5% больше, чем за соответствующий период 2023 года.

Финансовый результат

по видам экономической деятельности в январе–октябре 2024 года

	Сальдированный финансовый результат		В том числе прибыль прибыльных организаций	
	млн. рублей ²⁾	в % к январю-октябрю 2023	млн. рублей	в % к январю-октябрю 2023
Всего	511881	123,5	583059	131,4
в том числе по видам экономической деятельности:				
сельское, лесное хозяйство, охота, рыболовство и рыбоводство	16671	1,8 п.	17065	1,8 п.
добыча полезных ископаемых	1315	66,6	1562	78,8
обрабатывающие производства	254729	126,9	282222	126,9
обеспечение электрической энергией, газом и паром; кондиционирование воздуха	2231	84,4	2717	77,5
водоснабжение; водоотведение, организация сбора и утилизации отходов, деятельность по ликвидации загрязнений	4236	1,6 п.	4286	143,1
строительство	22681	127,2	23952	132,8
торговля оптовая и розничная; ремонт автотранспортных средств и мотоциклов	28209	93,1	29289	92,5
транспортировка и хранение	109647	82,4	140636	104,8
деятельность гостиниц и предприятий общественного питания	-57	х	57	49,7 п.
деятельность в области информации и связи	358	4,1 п.	430	4,4 п.
деятельность финансовая и страховая	... ³⁾	х	... ³⁾	11,8 п.
деятельность по операциям с недвижимым имуществом	68227	27,5 п.	72880	16,8 п.
деятельность профессиональная, научная и техническая	2889	21,6	6841	48,9
деятельность административная и сопутствующие дополнительные услуги	529	1,8 п.	534	1,7 п.
государственное управление и обеспечение военной безопасности; социальное обеспечение	... ³⁾	139,9	... ³⁾	137,0
образование	15	2,4 п.	15	145,6
деятельность в области здравоохранения и социальных услуг	43	130,3	43	130,3
деятельность в области культуры, спорта, организации досуга и развлечений	-11	х	134	1,9 п.
предоставление прочих видов услуг	52	х	276	121,1

¹⁾ По юридическим лицам, зарегистрированным в субъекте Российской Федерации, в целом, включая обособленные подразделения. Без банков, страховых и бюджетных организаций, без субъектов малого предпринимательства. Сравнение показателей с соответствующим периодом 2023 года произведено в текущих ценах по сопоставимому кругу организаций.

²⁾ Знак "-" означает убыток.

³⁾ Данные не публикуются в целях обеспечения конфиденциальности первичных статистических данных, полученных от организаций, в соответствии с Федеральным законом от 29.11.2007 №282-ФЗ.

В январе–октябре 2024 года удельный вес убыточных организаций составил 22,4%, по сравнению с январем–октябрем 2023 года число убыточных организаций увеличилось на 105 единиц или на 13,5%, сумма убытка возросла в 2,3 раза.

*Число убыточных организаций и размер
допущенного ими убытка в январе–октябре 2024 года*

	<i>Число убыточных организаций, ед.</i>	<i>В % к общему числу организаций вида деятельности</i>	<i>Убыток, млн. рублей</i>
Всего	883	22,4	927239
в том числе по видам экономической деятельности:			
сельское, лесное хозяйство, охота, рыболовство и рыбоводство	4	22,2	27
добыча полезных ископаемых	... ¹⁾	... ¹⁾	... ¹⁾
обрабатывающие производства	154	20,2	54862
обеспечение электрической энергией, газом и паром; кондиционирование воздуха	4	9,5	1728
водоснабжение; водоотведение, организация сбора и утилизации отходов, деятельность по ликвидации загрязнений	5	21,7	51
строительство	79	23,6	23994
торговля оптовая и розничная; ремонт автотранспортных средств и мотоциклов	175	17,0	706186
транспортировка и хранение	76	26,2	42781
деятельность гостиниц и предприятий общественного питания	15	20,8	2003
деятельность в области информации и связи	84	34,6	13831
деятельность финансовая и страховая	25	41,0	13903
деятельность по операциям с недвижимым имуществом	42	16,6	16318
деятельность профессиональная, научная и техническая	130	36,2	30125
деятельность административная и сопутствующие дополнительные услуги	19	13,5	820
государственное управление и обеспечение военной безопасности; социальное обеспечение	... ¹⁾	... ¹⁾	... ¹⁾
образование	19	17,1	95
деятельность в области здравоохранения и социальных услуг	18	25,4	1504
деятельность в области культуры, спорта, организации досуга и развлечений	12	26,7	6903
предоставление прочих видов услуг	19	32,2	214

ЛЕНИНГРАДСКАЯ ОБЛАСТЬ

В январе–октябре 2024 года удельный вес убыточных организаций составил 24,6%, по сравнению с январем–октябрем 2023 года количество убыточных организаций увеличилось на 8 организаций или на 4,3%, сумма убытка выросла в 2,4 раза.

Число убыточных организаций и размер допущенного ими убытка в январе–октябре 2024 года

	Число убыточных организаций, ед.	В % к общему числу организаций вида деятельности	Убыток, млн. рублей
Всего	193	24,6	71178
в том числе по видам экономической деятельности:			
сельское, лесное хозяйство, охота, рыболовство и рыбоводство	10	13,7	394
добыча полезных ископаемых	3	18,8	247
обрабатывающие производства	60	22,3	27493
обеспечение электрической энергией, газом и паром; кондиционирование воздуха	15	44,1	486
водоснабжение; водоотведение, организация сбора и утилизации отходов, деятельность по ликвидации загрязнений	7	28,0	50
строительство	8	14,3	1270
торговля оптовая и розничная; ремонт автотранспортных средств и мотоциклов	27	26,5	1080
транспортировка и хранение	12	23,1	30988
деятельность гостиниц и предприятий общественного питания	5	50,0	114
деятельность в области информации и связи	3	33,3	73
деятельность финансовая и страховая	... ¹⁾	... ¹⁾	... ¹⁾
деятельность по операциям с недвижимым имуществом	15	34,1	4653
деятельность профессиональная, научная и техническая	15	41,7	3952
деятельность административная и сопутствующие дополнительные услуги	... ¹⁾	... ¹⁾	... ¹⁾
государственное управление и обеспечение военной безопасности; социальное обеспечение	... ¹⁾	... ¹⁾	... ¹⁾
образование	—	—	—
деятельность в области здравоохранения и социальных услуг	—	—	—
деятельность в области культуры, спорта, организации досуга и развлечений	3	42,9	145
предоставление прочих видов услуг	6	33,3	224

¹⁾ Данные не публикуются в целях обеспечения конфиденциальности первичных статистических данных, полученных от организаций, в соответствии с Федеральным законом от 29.11.2007 №282-ФЗ.

Состояние платежей и расчетов в организациях

На 1 ноября 2024 года суммарная задолженность организаций по обязательствам (кредиторская, задолженность по кредитам банков и займам) составила 29876,6 млрд. рублей, из нее просроченная – 642,8 млрд. рублей или 2,2% от общей суммы задолженности (на 1 октября 2024 года – 2,0%).

Размер и структура суммарной просроченной задолженности по обязательствам на 1 ноября 2024 года

	Млрд. рублей	В % к	
		1 октября 2024	итогу
Всего	642,8	108,6	100
в том числе:			
кредиторская задолженность	622,1	109,2	96,8
задолженность по кредитам банков и займам	20,7	93,6	3,2

Кредиторская задолженность на 1 ноября 2024 года составила 14952,3 млрд. рублей, из нее просроченная – 622,1 млрд. рублей или 4,2%.

Задолженность по полученным кредитам банков и займам организаций на 1 ноября 2024 года составила 14924,3 млрд. рублей, в том числе просроченная – 20,7 млрд. рублей или 0,1%.

Структура просроченной кредиторской задолженности

на конец месяца, млн. рублей

	Всего	В том числе:			Количество организаций, имеющих просроченную кредиторскую задолженность	
		поставщикам и подрядчикам	в бюджеты всех уровней	по платежам в государственные внебюджетные фонды	единиц	в % к общему количеству организаций
январь	420070	329282	315	246	163	4,3
февраль	419076	337595	393	262	168	4,4
март	452326	365267	348	255	170	4,4
апрель	486292	385060	345	258	168	4,4
май	469329	379203	358	305	164	4,2
июнь	469742	402824	257	284	172	4,4
июль	439265	374956	325	177	164	4,2
август	457443	393446	231	159	166	4,2
сентябрь	569676	405064	233	132	165	4,2
октябрь	622114	401658	213	174	162	4,1

На 1 ноября 2024 года суммарная задолженность организаций по обязательствам (кредиторская, задолженность по кредитам банков и займам) составила 4318,9 млрд. рублей, из нее просроченная – 28,6 млрд. рублей или 0,7% от общей суммы задолженности (на 1 октября 2024 года – 0,7%).

Размер и структура суммарной просроченной задолженности по обязательствам на 1 ноября 2024 года

	Млрд. рублей	В % к	
		1 октября 2024	итогу
Всего	28,6	102,0	100
в том числе:			
кредиторская задолженность	22,5	102,6	78,4
задолженность по кредитам банков и займам	6,2	99,9	21,6

Кредиторская задолженность на 1 ноября 2024 года составила 1348,1 млрд. рублей, из нее просроченная – 22,5 млрд. рублей или 1,7%.

Задолженность по полученным кредитам банков и займам организаций на 1 ноября 2024 года составила 2970,9 млрд. рублей, в том числе просроченная – 6,2 млрд. рублей или 0,2%.

Структура просроченной кредиторской задолженности

на конец месяца, млн. рублей

	Всего	В том числе:			Количество организаций, имеющих просроченную кредиторскую задолженность	
		поставщикам и подрядчикам	в бюджеты всех уровней	по платежам в государственные внебюджетные фонды	единиц	в % к общему количеству организаций
январь	12967	10406	113	413	64	8,4
февраль	11567	10270	106	335	66	8,6
март	9586	7034	78	246	66	8,5
апрель	11602	8997	71	301	67	8,6
май	11780	9125	83	373	67	8,6
июнь	11876	8810	109	341	70	9,0
июль	12499	9775	119	379	69	8,8
август	22947	11309	547	399	69	8,8
сентябрь	21871	10321	564	410	67	8,5
октябрь	22450	10717	496	419	66	8,4

САНКТ-ПЕТЕРБУРГ

Просроченная кредиторская задолженность организаций
по видам экономической деятельности на 1 ноября 2024 года

млн. рублей

	Количество организаций, имеющих просроченную кредиторскую задолженность, ед.	Просро- ченная кредитор- ская задолжен- ность	В том числе:		
			постав- щикам и подряд- чикам	в бюджеты и всех уровней	по платежам в государ- ственные внебюджет- ные фонды
Сельское, лесное хозяйство, охота, рыболовство и рыбоводство	—	—	—	—	—
Добыча полезных ископаемых	... ¹⁾	... ¹⁾	... ¹⁾	—	—
Обрабатывающие производства	40	76478	39171	—	—
Обеспечение электрической энергией, газом и паром; кондиционирование воздуха	8	5857	3075	—	... ¹⁾
Водоснабжение; водоотведение, организация сбора и утилизации отходов, деятельность по ликвидации загрязнений	... ¹⁾	... ¹⁾	... ¹⁾	—	—
Строительство	13	11541	10123	... ¹⁾	... ¹⁾
Торговля оптовая и розничная; ремонт автотранспортных средств и мотоциклов	29	476264	306218	—	—
Транспортировка и хранение	16	6059	5840	63	8
Деятельность гостиниц и предприятий общественного питания	3	71	71	—	—
Деятельность в области информации и связи	6	10036	6447	—	—
Деятельность финансовая и страховая	... ¹⁾	... ¹⁾	... ¹⁾	—	—
Деятельность по операциям с недвижимым имуществом	10	21750	21706	... ¹⁾	... ¹⁾
Деятельность профессиональная, научная и техническая	24	9044	4101	... ¹⁾	49
Деятельность административная и сопутствующие дополнительные услуги	3	460	460	—	—
Государственное управление и обеспечение военной безопасности; социальное обеспечение	—	—	—	—	—
Образование	... ¹⁾	... ¹⁾	—	—	—
Деятельность в области здравоохранения и социальных услуг	4	1795	1795	—	—
Деятельность в области культуры, спорта, организации досуга и развлечений	—	—	—	—	—
Предоставление прочих видов услуг	—	—	—	—	—

ЛЕНИНГРАДСКАЯ ОБЛАСТЬ

*Просроченная кредиторская задолженность организаций
по видам экономической деятельности на 1 ноября 2024 года*

млн. рублей

	Количество организаций, имеющих просроченную кредиторскую задолженность, ед.	Просро- ченная креди- торская задолжен- ность	В том числе: постав- щикам и подряд- чикам	в бюджеты всех уровней	по платежам в государ- ственные внебюджет- ные фонды
Сельское, лесное хозяйство, охота, рыболовство и рыбоводство	11	835	769	... ¹⁾	... ¹⁾
Добыча полезных ископаемых	... ¹⁾	... ¹⁾	—	—	—
Обрабатывающие производства	26	17922	8390	... ¹⁾	... ¹⁾
Обеспечение электрической энергией, газом и паром; кондиционирование воздуха	7	796	796	—	—
Водоснабжение; водоотведение, организация сбора и утилизации отходов, деятельность по ликвидации загрязнений	4	264	201	... ¹⁾	... ¹⁾
Строительство	... ¹⁾	... ¹⁾	... ¹⁾	—	—
Торговля оптовая и розничная; ремонт автотранспортных средств и мотоциклов	... ¹⁾	... ¹⁾	... ¹⁾	—	—
Транспортировка и хранение	... ¹⁾	... ¹⁾	... ¹⁾	... ¹⁾	... ¹⁾
Деятельность гостиниц и предприятий общественного питания	—	—	—	—	—
Деятельность в области информации и связи	—	—	—	—	—
Деятельность финансовая и страховая	—	—	—	—	—
Деятельность по операциям с недвижимым имуществом	7	64	38	... ¹⁾	... ¹⁾
Деятельность профессиональная, научная и техническая	... ¹⁾	... ¹⁾	—	—	—
Деятельность административная и сопутствующие дополнительные услуги	... ¹⁾	... ¹⁾	... ¹⁾	... ¹⁾	... ¹⁾
Государственное управление и обеспечение военной безопасности;	—	—	—	—	—
социальное обеспечение	—	—	—	—	—
Образование	... ¹⁾	... ¹⁾	—	—	—
Деятельность в области здравоохранения и социальных услуг	—	—	—	—	—
Деятельность в области культуры, спорта, организации досуга и развлечений	... ¹⁾	... ¹⁾	... ¹⁾	... ¹⁾	... ¹⁾
Предоставление прочих видов услуг	... ¹⁾	... ¹⁾	... ¹⁾	—	... ¹⁾

¹⁾ Данные не публикуются в целях обеспечения конфиденциальности первичных статистических данных, полученных от организаций, в соответствии с Федеральным законом от 29.11.2007 №282-ФЗ.

Дебиторская задолженность на 1 ноября 2024 года составила 14742,4 млрд. рублей, из нее просроченная – 1187,2 млрд. рублей или 8,1%.

Структура просроченной дебиторской задолженности

на конец месяца, млн. рублей

	Всего	В том числе:		Количество организаций, имеющих просроченную дебиторскую задолженность	
		покупателей	из нее государственных заказчиков по оплате за поставленную продукцию	единиц	в % к общему количеству организаций
январь	1106553	946207	7929	927	24,6
февраль	1117863	966018	8527	944	24,7
март	1130285	958855	5308	967	25,3
апрель	1184070	995454	9722	958	24,9
май	1181832	1002513	10144	959	24,8
июнь	1154805	973018	10364	979	25,2
июль	1312910	954148	9531	959	24,6
август	1313417	973239	8542	975	24,9
сентябрь	1347306	1018960	8675	999	25,4
октябрь	1187211	1018472	8891	986	25,0

Дебиторская задолженность на 1 ноября 2024 года составила 1861,2 млрд. рублей, из нее просроченная – 21,5 млрд. рублей или 1,2%.

Структура просроченной дебиторской задолженности

		на конец месяца, млн. рублей		
	<i>Всего</i>	<i>В том числе:</i>		<i>Количество организаций, имеющих просроченную дебиторскую задолженность</i>
		<i>покупателей</i>	<i>из нее государственных заказчиков по оплате за поставленную продукцию</i>	
				<i>единиц в % к общему количеству организаций</i>
январь	20941	18857	... ¹⁾	192 25,2
февраль	18961	16960	61	192 25,0
март	18976	17229	26	195 25,3
апрель	21519	19916	69	196 25,3
май	22547	20876	64	196 25,2
июнь	22804	20949	36	197 25,2
июль	22848	21676	34	195 24,9
август	25402	23091	34	195 24,9
сентябрь	23813	20810	34	193 24,6
октябрь	21490	18336	36	189 24,1

¹⁾ Данные не публикуются в целях обеспечения конфиденциальности первичных статистических данных, полученных от организаций, в соответствии с Федеральным законом от 29.11.2007 №282-ФЗ.

*Просроченная дебиторская задолженность организаций
по видам экономической деятельности на 1 ноября 2024 года*

млн. рублей

	Количество организаций, имеющих просроченную дебиторскую задолженность, ед.	Просроченная дебиторская задолженность	В том числе:	
			покупателей	из нее государственных заказчиков за поставленную продукцию
Сельское, лесное хозяйство, охота, рыболовство и рыбоводство	—
Добыча полезных ископаемых	3	1299	1292	—
Обрабатывающие производства	196	123595	70966	1911
Обеспечение электрической энергией, газом и паром; кондиционирование воздуха	18	20117	13912	—
Водоснабжение; водоотведение, организация сбора и утилизации отходов, деятельность по ликвидации загрязнений	5	11541	10818	...
Строительство	103	36153	26769	...
Торговля оптовая и розничная; ремонт автотранспортных средств и мотоциклов	245	915265	829521	—
Транспортировка и хранение	81	17945	16508	—
Деятельность гостиниц и предприятий общественного питания	12	281	281	—
Деятельность в области информации и связи	51	20283	13018	...
Деятельность финансовая и страховая	6	547	547	—
Деятельность по операциям с недвижимым имуществом	72	13590	12211	—
Деятельность профессиональная, научная и техническая	93	16414	12762	4398
Деятельность административная и сопутствующие дополнительные услуги	41	9050	9048	—
Государственное управление и обеспечение военной безопасности; социальное обеспечение	—
Образование	18	94	94	—
Деятельность в области здравоохранения и социальных услуг	13	462	277	—
Деятельность в области культуры, спорта, организации досуга и развлечений	12	77	38	—
Предоставление прочих видов услуг	12	47	44	—

*Просроченная дебиторская задолженность организаций
по видам экономической деятельности на 1 ноября 2024 года*

млн. рублей

	Количество организаций, имеющих просроченную дебиторскую задолженность, ед.	Просроченная дебиторская задолжен- ность	В том числе:	
			покупа- телей	из нее государственных заказчиков за поставленную продукцию
Сельское, лесное хозяйство, охота, рыболовство и рыбоводство	18	253	177	—
Добыча полезных ископаемых	3	68	68	—
Обрабатывающие производства	56	7807	7454	... ¹⁾
Обеспечение электрической энергией, газом и паром; кондиционирование воздуха	15	2558	2543	—
Водоснабжение; водоотведение, организация сбора и утилизации отходов, деятельность по ликвидации загрязнений	15	1198	1187	—
Строительство	12	2926	1837	... ¹⁾
Торговля оптовая и розничная; ремонт автотранспортных средств и мотоциклов	21	2724	2714	—
Транспортировка и хранение	14	1955	1918	—
Деятельность гостиниц и предприятий общественного питания	4	24	24	—
Деятельность в области информации и связи	... ¹⁾	... ¹⁾	... ¹⁾	—
Деятельность финансовая и страховая	—	—	—	—
Деятельность по операциям с недвижимым имуществом	17	326	321	—
Деятельность профессиональная, научная и техническая	4	1523	68	—
Деятельность административная и сопутствующие дополнительные услуги	3	22	21	—
Государственное управление и обеспечение военной безопасно- сти; социальное обеспечение	—	—	—	—
Образование	... ¹⁾	... ¹⁾	... ¹⁾	—
Деятельность в области здравоохранения и социальных услуг	... ¹⁾	... ¹⁾	... ¹⁾	—
Деятельность в области культуры, спорта, организации досуга и развлечений	... ¹⁾	... ¹⁾	—	—
Предоставление прочих видов услуг	... ¹⁾	... ¹⁾	—	—

¹⁾ Данные не публикуются в целях обеспечения конфиденциальности первичных статистических данных, полученных от организаций, в соответствии с Федеральным законом от 29.11.2007 №282-ФЗ.

САНКТ-ПЕТЕРБУРГ

В январе–октябре 2024 года в обращении участвовали векселя, обеспечивающие задолженность покупателей, на сумму 0,5 млрд. рублей, задолженность поставщикам – на 14,6 млрд. рублей.

В вексельной форме находилось 0,3% всей задолженности поставщикам и 0,01% – задолженности покупателям.

Превышение кредиторской задолженности над дебиторской задолженностью на 1 ноября 2024 года

млрд. рублей

	Задолженность		Превышение кредиторской задолженности над дебиторской	
	деби- торская	креди- торская	все ¹⁾	в % к дебиторской задолженности
Всего	14742	14952	210	1,4
в том числе по видам экономической деятельности:				
сельское, лесное хозяйство, охота, рыболовство и рыбоводство	9	4	-5	x
добыча полезных ископаемых	86	45	-41	x
обрабатывающие производства	3215	4160	945	29,4
обеспечение электрической энергией, газом и паром; кондиционирование воздуха	150	203	53	35,3
водоснабжение; водоотведение, организация сбора и утилизации отходов, деятельность по ликвидации загрязнений	31	42	10	32,6
строительство	1293	1682	390	30,1
торговля оптовая и розничная; ремонт автотранспортных средств и мотоциклов	6819	5855	-964	x
транспортировка и хранение	512	678	166	32,4
деятельность гостиниц и предприятий общественного питания	22	27	5	23,2
деятельность в области информации и связи	337	250	-87	x
деятельность финансовая и страховая	550	227	-323	x
деятельность по операциям с недвижимым имуществом	433	377	-56	x
деятельность профессиональная, научная и техническая	1183	1247	65	5,5
деятельность административная и сопутствующие дополнительные услуги	67	88	21	31,9
государственное управление и обеспечение военной безопасности; социальное обеспечение	1	1	-1	x
образование	3	5	2	76,5
деятельность в области здравоохранения и социальных услуг	14	16	1	9,7
деятельность в области культуры, спорта, организации досуга и развлечений	8	30	22	2,8 р.
предоставление прочих видов услуг	8	15	7	86,5

ЛЕНИНГРАДСКАЯ ОБЛАСТЬ

В январе–октябре 2024 года в обращении участвовали векселя, обеспечивающие задолженность покупателей, на сумму 0,7 млрд. рублей, задолженность поставщикам – на 2,0 млрд. рублей.

В вексельной форме находилось 0,4% всей задолженности поставщикам и 0,1% – задолженности покупателям.

Превышение кредиторской задолженности над дебиторской задолженностью на 1 ноября 2024 года

млрд. рублей

	Задолженность		Превышение кредиторской задолженности над дебиторской	
	деби- торская	креди- торская	всего ¹⁾	в % к дебиторской задолженности
Всего	1861	1348	-513	x
в том числе по видам экономической деятельности:				
сельское, лесное хозяйство, охота, рыболовство и рыбоводство	22	19	-3	x
добыча полезных ископаемых	3	5	2	53,8
обрабатывающие производства	1155	683	-472	x
обеспечение электрической энергией, газом и паром; кондиционирование воздуха	12	19	7	56,3
водоснабжение; водоотведение, организация сбора и утилизации отходов, деятельность по ликвидации загрязнений	13	15	2	14,2
строительство	235	313	78	33,3
торговля оптовая и розничная; ремонт автотранспортных средств и мотоциклов	116	117	1	1,1
транспортировка и хранение	101	109	8	7,8
деятельность гостиниц и предприятий общественного питания	0,1	0,3	0,2	126,3
деятельность в области информации и связи	1	1	0,1	17,3
деятельность финансовая и страховая	... ²⁾	... ²⁾	... ²⁾	... ²⁾
деятельность по операциям с недвижимым имуществом	165	29	-137	x
деятельность профессиональная, научная и техническая	24	28	4	15,2
деятельность административная и сопутствующие дополнительные услуги	2	2	-0,4	x
государственное управление и обеспечение военной безопасности; социальное обеспечение	... ²⁾	... ²⁾	... ²⁾	... ²⁾
образование	0,0	0,0	0,0	1,5 p.
деятельность в области здравоохранения и социальных услуг	0,0	0,0	-0,0	x
деятельность в области культуры, спорта, организации досуга и развлечений	0,3	1	1	1,9 p.
предоставление прочих видов услуг	4	0,4	-3	x

¹⁾ Знак "-" означает превышение дебиторской задолженности над кредиторской.

²⁾ Данные не публикуются в целях обеспечения конфиденциальности первичных статистических данных, полученных от организаций, в соответствии с Федеральным законом от 29.11.2007 №282-ФЗ.

МАЛЫЕ ПРЕДПРИЯТИЯ¹⁾

В январе–сентябре 2024 года средняя численность работников составила 422,1 тыс. человек, в среднем на одну организацию приходилось 28 человек.

Оборот составил 2833,2 млрд. рублей, в том числе на предприятия оптовой и розничной торговли, ремонта автотранспортных средств и мотоциклов приходилось 43,8% от всего оборота малых предприятий.

*Средняя численность работников и
оборот предприятий в январе–сентябре 2024 года*

	Средняя численность работников		Оборот	
	тыс. человек	в % к итогу	млрд рублей	в % к итогу
Всего	422,1	100	2833,2	100
в том числе организации с основным видом деятельности:				
сельское, лесное хозяйство, охота, рыболовство и рыбоводство	0,5	0,1	2,3	0,1
добыча полезных ископаемых	0,5	0,1	3,9	0,1
обрабатывающие производства	84,5	20,0	512,4	18,1
из них производство:				
пищевых продуктов	5,6	1,3	43,3	1,5
напитков	0,4	0,1	2,5	0,1
табачных изделий	... ²⁾	... ²⁾	... ²⁾	... ²⁾
текстильных изделий	1,5	0,4	6,9	0,2
одежды	2,4	0,6	6,8	0,2
кожи и изделий из кожи	1,0	0,2	2,4	0,1
изделий из дерева и пробки, кроме мебели, изделий из соломки и материалов для плетения, обработка древесины	2,2	0,5	8,6	0,3
бумаги и бумажных изделий	2,0	0,5	12,2	0,4
деятельность полиграфическая и копирование носителей информации	1,9	0,4	7,6	0,3
кокса и нефтепродуктов	... ²⁾	... ²⁾	... ²⁾	... ²⁾
химических веществ и химических продуктов	4,2	1,0	31,6	1,1
лекарственных средств и материалов, применяемых в медицинских целях	0,6	0,1	4,1	0,1
резиновых и пластмассовых изделий	5,6	1,3	44,7	1,6
прочей неметаллической минеральной продукции	3,1	0,7	31,0	1,1
металлургическое	1,1	0,3	9,7	0,3
готовых металлических изделий, кроме машин и оборудования	13,8	3,3	78,4	2,8
компьютеров, электронных и оптических изделий	9,1	2,1	61,6	2,2
электрического оборудования	5,3	1,3	33,5	1,2

В январе–сентябре 2024 года средняя численность работников составила 57,7 тыс. человек, в среднем на одну организацию приходилось 32 человека.

Оборот составил 300,7 млрд рублей, в том числе на предприятия обрабатывающих производств приходилось 31,4% от всего оборота малых предприятий.

**Средняя численность работников и
оборот предприятий в январе–сентябре 2024 года**

	Средняя численность работников		Оборот	
	тыс. человек	в % к итогу	млрд рублей	в % к итогу
Всего	57,7	100	300,7	100
в том числе организации с основным видом деятельности:				
сельское, лесное хозяйство, охота, рыболовство и рыбоводство	3,2	5,5	11,9	4,0
добыча полезных ископаемых	1,0	1,7	6,4	2,1
обрабатывающие производства	18,1	31,4	94,4	31,4
из них производство:				
пищевых продуктов	2,4	4,1	16,3	5,4
напитков	0,2	0,4	1,1	0,4
текстильных изделий	0,1	0,2	1,1	0,4
одежды	0,6	1,0	0,9	0,3
кожи и изделий из кожи
изделий из дерева и пробки, кроме мебели, изделий из соломки и материалов для плетения, обработка древесины	0,9	1,6	3,3	1,1
бумаги и бумажных изделий	0,9	1,6	8,2	2,7
деятельность полиграфическая и копирование носителей информации	0,6	1,0	3,4	1,1
кокса и нефтепродуктов
химических веществ и химических продуктов	1,2	2,0	8,1	2,7
лекарственных средств и материалов, применяемых в медицинских целях	0,2	0,4	0,4	0,1
резиновых и пластмассовых изделий	1,5	2,6	7,9	2,6
прочей неметаллической минеральной продукции	1,3	2,3	4,7	1,6
металлургическое	0,4	0,7	1,7	0,6
готовых металлических изделий, кроме машин и оборудования компьютеров, электронных и оптических изделий	2,8	4,8	16,9	5,6
и оптических изделий	0,4	0,8	2,1	0,7
электрического оборудования	0,8	1,4	6,0	2,0

¹⁾ Приводятся данные по малым предприятиям - юридическим лицам (без учета микропредприятий), полученные в результате ежеквартального выборочного статистического наблюдения, на основе представительной (репрезентативной) выборки, с последующим досчетом до полного круга малых предприятий. Условия отнесения к малым предприятиям определены статьей 4 Федерального закона от 24.07.2007 №209-ФЗ «О развитии малого и среднего предпринимательства в Российской Федерации».

²⁾ Данные не размещаются в целях обеспечения конфиденциальности первичных статистических данных, полученных от организаций, в соответствии с Федеральным законом от 29.11.2007 № 282-ФЗ.

	Средняя численность работников		Оборот	
	тыс. человек	в % к итогу	млрд рублей	в % к итогу
машин и оборудования, не включенных в другие группировки	8,0	1,9	45,1	1,6
автотранспортных средств, прицепов и полуприцепов	0,9	0,2	4,5	0,2
прочих транспортных средств и оборудования	2,3	0,5	8,5	0,3
мебели	2,3	0,5	8,2	0,3
прочих готовых изделий	3,7	0,9	21,5	0,8
ремонт и монтаж машин и оборудования	7,4	1,7	38,5	1,4
обеспечение электрической энергией, газом и паром; кондиционирование воздуха	2,7	0,6	13,3	0,5
водоснабжение; водоотведение, организация сбора и утилизации отходов, деятельность по ликвидации загрязнений	2,1	0,5	19,0	0,7
строительство	49,6	11,8	271,5	9,6
торговля оптовая и розничная; ремонт автотранспортных средств и мотоциклов	79,7	18,9	1240,8	43,8
в том числе торговля:				
оптовая и розничная автотранспортными средствами и мотоциклами и их ремонт	7,8	1,9	129,4	4,6
оптовая, кроме оптовой торговли автотранспортными средствами и мотоциклами	55,8	13,2	1023,1	36,1
розничная, кроме торговли автотранспортными средствами и мотоциклами	16,0	3,8	88,3	3,1
транспортировка и хранение	28,0	6,6	206,5	7,3
деятельность гостиниц и предприятий общественного питания	17,2	4,1	63,2	2,2
деятельность в области информации и связи	31,9	7,6	121,6	4,3
деятельность финансовая и страховая	1,3	0,3	—	—
деятельность по операциям с недвижимым имуществом	24,1	5,7	92,7	3,3
деятельность профессиональная, научная и техническая	39,5	9,4	147,0	5,2
деятельность административная и сопутствующие дополнительные услуги	33,6	8,0	68,3	2,4
образование	0,8	0,2	1,4	0,0
деятельность в области здравоохранения и социальных услуг	17,1	4,0	44,5	1,6
деятельность в области культуры, спорта, организации досуга и развлечений	3,3	0,8	11,3	0,4

	Средняя численность работников		Оборот	
	тыс. человек	в % к итогу	млрд рублей	в % к итогу
машин и оборудования, не включенных в другие группировки	1,3	2,2	5,2	1,7
автотранспортных средств, прицепов и полуприцепов	0,1	0,2	0,4	0,1
прочих транспортных средств и оборудования	0,4	0,6	1,0	0,3
мебели	0,6	1,1	1,5	0,5
прочих готовых изделий	0,3	0,6	0,9	0,3
ремонт и монтаж машин и оборудования	0,9	1,6	3,0	1,0
обеспечение электрической энергией, газом и паром; кондиционирование воздуха	0,6	1,1	1,4	0,5
водоснабжение; водоотведение, организация сбора и утилизации отходов, деятельность по ликвидации загрязнений	1,2	2,1	6,5	2,2
строительство	5,4	9,4	26,2	8,7
торговля оптовая и розничная; ремонт автотранспортных средств и мотоциклов	8,4	14,5	93,6	31,1
в том числе торговля:				
оптовая и розничная автотранспортными средствами и мотоциклами и их ремонт	1,1	1,9	17,2	5,7
оптовая, кроме оптовой торговли автотранспортными средствами и мотоциклами	4,1	7,1	60,9	20,3
розничная, кроме торговли автотранспортными средствами и мотоциклами	3,2	5,5	15,5	5,2
транспортировка и хранение	4,0	7,0	18,6	6,2
деятельность гостиниц и предприятий общественного питания	2,4	4,2	5,7	1,9
деятельность в области информации и связи	0,8	1,4	2,5	0,8
деятельность финансовая и страховая	0,0	0,1	—	—
деятельность по операциям с недвижимым имуществом	4,6	7,9	12,8	4,3
деятельность профессиональная, научная и техническая	1,7	2,9	9,5	3,1
деятельность административная и сопутствующие дополнительные услуги	3,4	6,0	5,4	1,8
образование	0,2	0,3	0,3	0,1
деятельность в области здравоохранения и социальных услуг	1,9	3,2	3,5	1,1
деятельность в области культуры, спорта, организации досуга и развлечений	0,3	0,5	0,8	0,3

Распределение оборота малых предприятий по видам экономической деятельности в январе–сентябре 2024 года

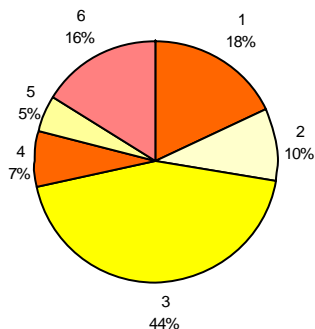

- 1 – обрабатывающие производства
- 2 – строительство
- 3 – торговля оптовая и розничная;
ремонт автотранспортных средств
и мотоциклов
- 4 – транспортировка и хранение
- 5 – деятельность профессиональная,
научная и техническая
- 6 – прочие виды деятельности

Распределение оборота малых предприятий по видам экономической деятельности в январе–сентябре 2024 года

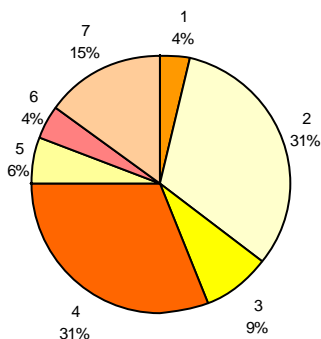

- 1 – сельское, лесное хозяйство, охота, рыболовство и рыбоводство
- 2 – обрабатывающие производства
- 3 – строительство
- 4 – торговля оптовая и розничная; ремонт автотранспортных средств и мотоциклов
- 5 – транспортировка и хранение
- 6 – деятельность по операциям с недвижимым имуществом
- 7 – прочие виды деятельности

ДЕМОГРАФИЧЕСКАЯ СИТУАЦИЯ¹⁾

Характеристика демографической ситуации в январе–октябре

	Человек			На 1000 человек населения ²⁾			Справочно: на 1000 человек населения в целом за 2023
	2024	2023	прирост, сни- жение (-)	2024	2023	2024 в % к 2023	
Родившиеся	39632	40111	-479	8,5	8,6	98,8	8,6
Умершие	51998	48683	3315	11,2	10,4	107,7	10,7
в том числе дети в возрасте до 1 года ³⁾	163	160	3	4,1	3,9	105,1	4,1
Естественная убыль (-)	-12366	-8572		-2,7	-1,8	1,5 р.	-2,1
Зарегистрировано:							
браков, ед.	43323	44223	-900	9,3	9,5	97,9	9,2
разводов, ед.	22576	22438	138	4,8	4,8	100,0	4,9

**Коэффициенты естественного движения населения
(на 1000 человек населения) в январе–октябре**

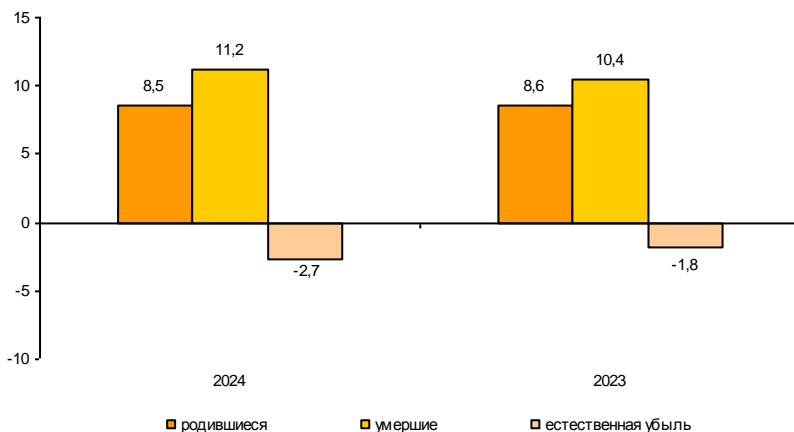

Характеристика демографической ситуации в январе–октябре

	Человек			На 1000 человек населения ²⁾			Справочно: на 1000 человек населения в целом за 2023
	2024	2023	прирост, снижение (-)	2024	2023	2024 в % к 2023	
Родившиеся	9824	10001	-177	5,8	5,9	98,3	5,9
Умершие	18800	18972	-172	11,1	11,3	98,2	11,4
в том числе дети в возрасте до 1 года ³⁾	37	37	—	3,7	3,7	100,0	3,7
Естественная убыль (-)	-8976	-8971		-5,3	-5,4	98,1	-5,5
Зарегистрировано:							
браков, ед.	6872	7414	-542	4,1	4,4	93,2	4,3
разводов, ед.	5250	5785	-535	3,1	3,4	91,2	3,4

**Коэффициенты естественного движения населения
(на 1000 человек населения) в январе–октябре**

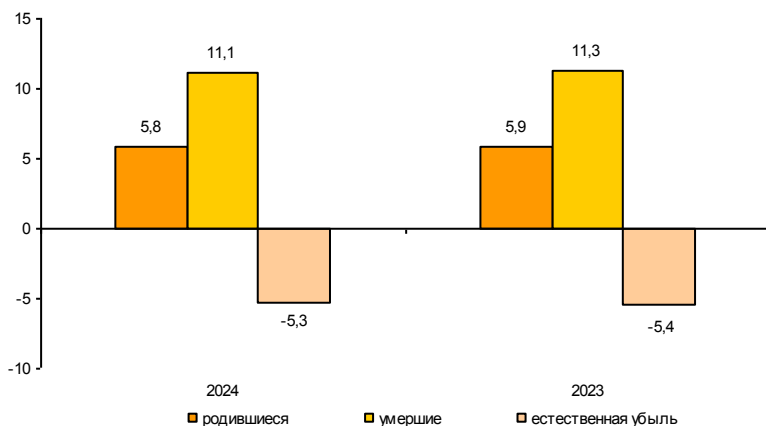

¹⁾ Информация о естественном движении населения формируется на основе данных системы «Единый государственный реестр записей актов гражданского состояния» (ЕГР ЗАГС), оператором которой определена Федеральная налоговая служба; при расчете демографических показателей используется численность населения с учётом итогов Всероссийской переписи населения 2020 г.

²⁾ Здесь и далее показатели месячной оперативной отчетности приведены в пересчете на год.

³⁾ Относительные показатели – в расчете на 1000 родившихся живыми.

УРОВЕНЬ ЖИЗНИ НАСЕЛЕНИЯ

Денежные доходы и расходы населения¹⁾

Объем денежных доходов населения в III квартале 2024 года сложился в размере 1430,4 млрд. рублей. В реальном выражении денежные доходы, рассчитанные с учетом индекса потребительских цен, увеличились в сравнении с III кварталом 2023 года на 5,0%.

Денежные расходы населения в III квартале 2024 года составили 1366,3 млрд. рублей и в номинальном выражении увеличились на 5,8%.

Динамика реальных денежных доходов

	в %	
	<i>К предыдущему кварталу</i>	<i>К соответствующему периоду предыдущего года</i>
2023		
I квартал	86,4	102,5
II квартал	101,6	103,1
I полугодие	x	102,8
III квартал	111,4	107,4
январь-сентябрь	x	104,4
IV квартал	105,8	103,5
январь-декабрь	x	104,2
2024		
I квартал	93,3	111,8
II квартал	108,5	119,3
I полугодие	x	115,6
III квартал	98,1	105,0
январь-сентябрь	x	111,7

Прирост (снижение) реальных денежных доходов населения (в % к соответствующему кварталу предыдущего года)

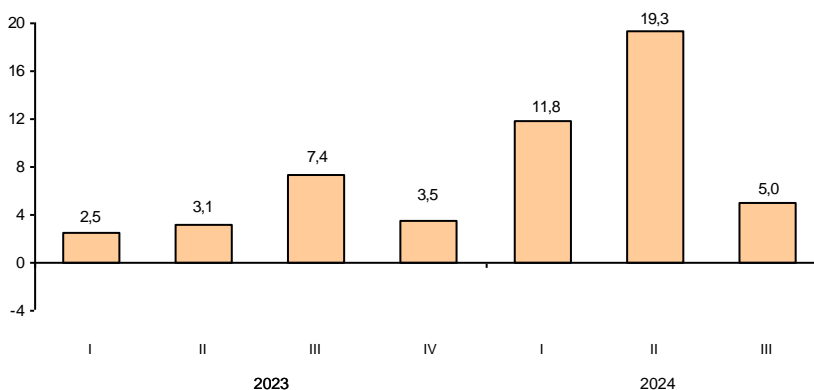

Объем денежных доходов населения в III квартале 2024 года сложился в размере 319,1 млрд. рублей. В реальном выражении денежные доходы, рассчитанные с учетом индекса потребительских цен, увеличились в сравнении с III кварталом 2023 года на 12,9%.

Денежные расходы населения в III квартале 2024 года составили 321,2 млрд. рублей и в номинальном выражении увеличились на 13,9%.

Динамика реальных денежных доходов

	в %	
	<i>К предыдущему кварталу</i>	<i>К соответствующему периоду предыдущего года</i>
2023		
I квартал	84,5	114,7
II квартал	107,5	115,2
I полугодие	x	114,9
III квартал	91,5	106,3
январь-сентябрь	x	111,9
IV квартал	116,5	96,9
январь-декабрь	x	107,3
2024		
I квартал	92,8	106,4
II квартал	101,0	99,9
I полугодие	x	103,0
III квартал	103,5	112,9
январь-сентябрь	x	106,2

**Прирост (снижение) реальных денежных доходов населения
(в % к соответствующему кварталу предыдущего года)**

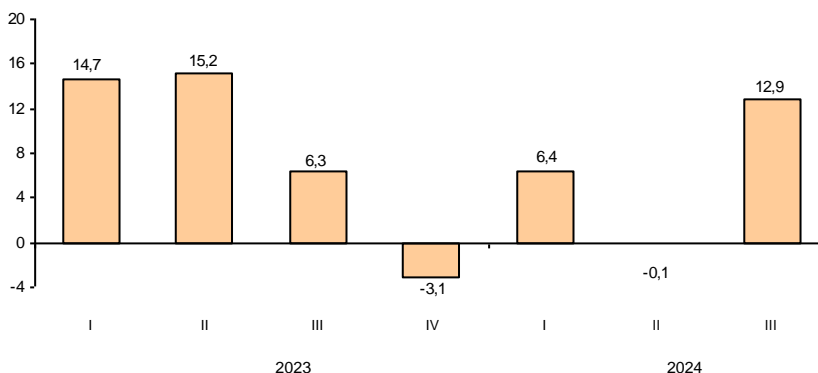

¹⁾ Предварительные данные.

САНКТ-ПЕТЕРБУРГ

Структура использования денежных доходов населения

в %

	Денежные доходы	В том числе использовано на:				
		покупку товаров и оплату услуг ¹⁾	оплату обяза- тельных платежей и взносов и прочие расходы	прирост (+), уменьшение (-) сбережений ²⁾	из них:	
					во вкладах на рублевых и валютных счетах банков в рублевом эквиваленте ³⁾	в наличных деньгах на руках в рублях и иностранной валюте в рублевом эквиваленте
2023						
I квартал	100	85,8	14,6	-0,4	7,8	-7,5
II квартал	100	82,9	17,7	-0,6	14,5	-11,4
I полугодие	100	84,4	16,1	-0,5	11,2	-9,5
III квартал	100	82,9	19,3	-2,2	10,7	-6,6
январь- сентябрь	100	83,8	17,3	-1,1	11,0	-8,4
IV квартал	100	81,8	20,7	-2,5	21,1	-20,9
январь- декабрь	100	83,2	18,3	-1,5	13,9	-12,0
2024						
I квартал	100	81,0	17,0	2,0	8,6	-5,8
II квартал	100	79,8	15,2	5,0	19,5	-13,3
I полугодие	100	80,4	16,1	3,5	14,3	-9,7
III квартал	100	77,5	18,0	4,5	8,9	-4,8
январь- сентябрь	100	79,4	16,7	3,9	12,5	-8,0

Изменение в структуре использования денежных доходов населения в III квартале (в % к денежным доходам)

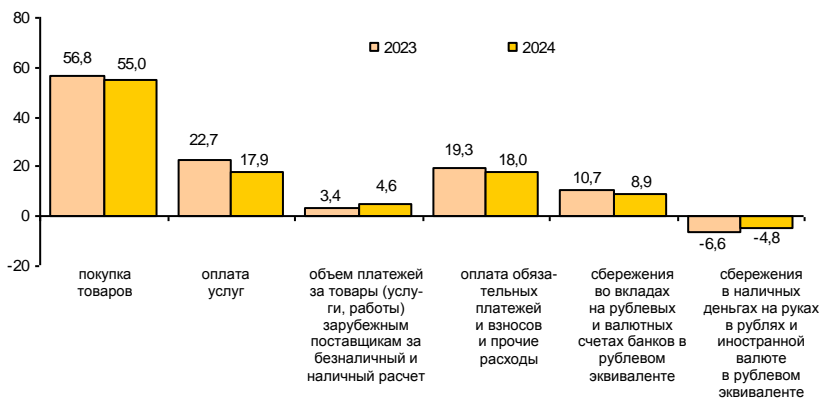

Структура использования денежных доходов населения

в %

	Денежные доходы	В том числе использовано на:				
		покупку товаров и оплату услуг ¹⁾	оплату обязательных платежей и взносов и прочие расходы	прирост (+), уменьшение ²⁾ сбережений	из них:	
					во вкладах на рублевых и валютных счетах банков в рублевом эквиваленте ³⁾	в наличных деньгах на руках в рублях и иностранной валюте в рублевом эквиваленте
2023						
I квартал	100	80,7	13,0	6,3	2,0	-2,5
II квартал	100	82,5	16,0	1,5	6,1	-2,1
I полугодие	100	81,6	14,6	3,8	4,1	-2,3
III квартал	100	92,9	14,5	-7,4	4,1	-3,5
январь-сентябрь	100	85,3	14,5	0,2	4,1	-2,7
IV квартал	100	80,3	14,6	5,1	7,7	-3,4
январь-декабрь	100	83,9	14,5	1,6	5,1	-2,9
2024						
I квартал	100	81,0	14,9	4,1	4,3	-0,2
II квартал	100	88,8	13,6	-2,4	9,9	-8,9
I полугодие	100	85,0	14,2	0,8	7,1	-4,6
III квартал	100	86,5	14,2	-0,7	4,4	-7,9
январь-сентябрь	100	85,5	14,2	0,3	6,2	-5,8

Изменение в структуре использования денежных доходов населения в III квартале (в % к денежным доходам)

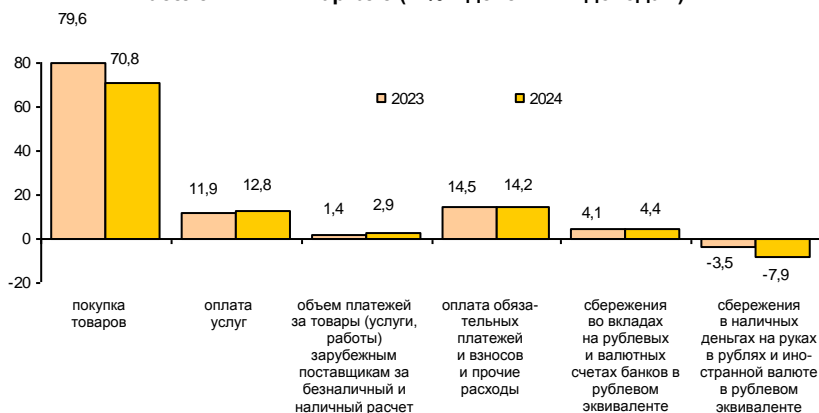

¹⁾ С учетом объема платежей за товары (работы, услуги) зарубежным поставщикам за безналичный и наличный расчет.

²⁾ Сбережения включают прирост (уменьшение) вкладов, приобретение ценных бумаг, изменение средств на счетах индивидуальных предпринимателей, приобретение недвижимости, покупку населением скота и птицы, наличные деньги на руках за минусом изменения задолженности по кредитам и величины реализации финансовых активов.

³⁾ В кредитных организациях на территории Российской Федерации и за рубежом.

ПРЕСТУПНОСТЬ¹⁾

Распределение числа зарегистрированных преступлений по видам

единиц

	Январь- ноябрь 2024	В % к январю- ноябрю 2023	Справочно: январь-ноябрь 2023 в % к январю- ноябрю 2022
Зарегистрировано преступлений	59855	97,8	105,3
из них:			
убийство и покушение на убийство	123	129,5	72,5
умышленное причинение тяжкого вреда здоровью	256	93,4	91,0
изнасилование и покушение на изнасилование	73	1,7 р.	86,3
разбой	121	71,2	102,4
грабеж	564	82,3	71,3
кража	16828	85,7	91,2
мошенничество	19638	110,3	125,3
хулиганство	192	1,7 р.	101,9
преступления, связанные с незаконным оборотом наркотиков	6022	91,9	105,4

В январе–ноябре 2024 года зарегистрировано 59855 преступлений, что на 2,2% меньше, чем в январе–ноябре 2023 года. Из общего числа зарегистрированных преступлений 20714 отнесено к тяжким и особо тяжким преступлениям, что на 11,9% больше, чем в январе–ноябре 2023 года. Их доля в общем числе зарегистрированных преступлений составила 34,6%.

Доля преступлений, связанных с незаконным оборотом наркотиков, составила 10,1%.

В январе–ноябре 2024 года зарегистрировано 3259 преступлений экономической направленности, что на 13,7% больше, чем в январе–ноябре 2023 года.

Характеристика лиц, совершивших преступления

человек

	Январь- ноябрь 2024	В % к январю- ноябрю 2023	Справочно: январь-ноябрь 2023 в % к январю- ноябрю 2022
Выявлено лиц, совершивших преступления	17178	94,8	99,6
из них:			
несовершеннолетних	363	115,6	105,7
женщин	3320	98,4	111,8
учащихся, студентов	502	122,7	96,7
без постоянного источника дохода	10908	92,3	97,7
из них безработных	4	44,4	112,5

Распределение числа зарегистрированных преступлений по видам

единиц

	Январь- ноябрь 2024	В % к январю- ноябрю 2023	Справочно: январь-ноябрь 2023 в % к январю- ноябрю 2022
Зарегистрировано преступлений	20242	88,2	86,8
из них:			
убийство и покушение на убийство	73	75,3	101,0
умышленное причинение тяжкого вреда здоровью	196	104,8	88,2
изнасилование и покушение на изнасилование	34	109,7	1,9 р.
разбой	32	91,4	52,2
грабеж	252	77,1	60,4
кража	5948	74,2	67,6
мошенничество	4513	91,2	121,5
хулиганство	40	148,1	69,2
преступления, связанные с незаконным оборотом наркотиков	1748	114,9	103,2

В январе–ноябре 2024 года зарегистрировано 20242 преступления, что на 11,8% меньше, чем в январе–ноябре 2023 года. Из общего числа зарегистрированных преступлений 6613 отнесено к тяжким и особо тяжким преступлениям, что на 8,6% меньше, чем в январе–ноябре 2023 года. Их доля в общем числе зарегистрированных преступлений составила 32,7%.

Доля преступлений, связанных с незаконным оборотом наркотиков, составила 8,6%.

В январе–ноябре 2024 года зарегистрировано 774 преступления экономической направленности, что на 29,8% меньше, чем в январе–ноябре 2023 года.

Характеристика лиц, совершивших преступления

человек

	Январь- ноябрь 2024	В % к январю- ноябрю 2023	Справочно: январь-ноябрь 2023 в % к январю- ноябрю 2022
Выявлено лиц, совершивших преступления	6449	86,8	97,3
из них:			
несовершеннолетних	137	70,6	92,4
женщин	1161	87,1	110,2
учащихся, студентов	155	74,5	97,7
без постоянного источника дохода	3964	87,5	94,6
из них безработных	1	20,0	100,0

¹⁾ По данным ГУ МВД России по г. Санкт-Петербургу и Ленинградской области.

ПРИЛОЖЕНИЯ

САНКТ-ПЕТЕРБУРГ

**Производство важнейших видов товаров
в январе–ноябре 2024 года**

	Единица измерения	Произведено	В % к январю- ноябрю 2023 года
<i>Производство пищевых продуктов</i>			
Колбасные изделия	тыс. т	30,2	93,4
Полуфабрикаты мясные, мясосодержащие	—"	26,7	74,1
Рыба переработанная и консервированная	—"	54,1	117,5
Молоко жидкое обработанное	—"	148,6	102,8
Сыр и творог	—"	13,9	113,4
Продукты кисломолочные (кроме творога и продуктов из творога)	—"	94,2	103,7
Мука	—"	395,0	93,6
Хлеб и хлебобулочные изделия	—"	320,8	102,2
Кондитерские изделия	—"	165,3	115,3
<i>Производство напитков</i>			
Пиво	тыс. дкл	60,7	111,9
Напитки безалкогольные прочие	—"	38,4	115,7
<i>Производство одежды</i>			
Спецодежда	млн. шт.	4,4	104,6
Изделия трикотажные или вязанные	—"	5,3	1,8 р.
<i>Производство кожи и изделий из кожи</i>			
Обувь	млн. пар	2,7	58,3
<i>Обработка древесины и производство изделий из дерева и пробки, кроме мебели, производство изделий из соломки и материалов для плетения</i>			
Фанера	тыс. м ³	141,3	111,5
<i>Производство химических веществ и химических продуктов</i>			
Материалы лакокрасочные	тыс. т	160,4	96,9
Средства моющие	—"	210,4	117,5
<i>Производство лекарственных средств и материалов, применяемых в медицинских целях и ветеринарии</i>			
Препараты лекарственные	млрд. руб.	62,3	102,8

	Единица измерения	Произведено	В % к январю-ноябрю 2023 года
<i>Производство резиновых и пластмассовых изделий</i>			
Бутыли, бутылки, флаконы и аналогичные изделия из пластмасс	млн. шт.	184,5	112,5
Изделия упаковочные пластмассовые прочие	млрд. шт.	2,1	97,4
Блоки оконные пластмассовые	тыс. м ²	621,9	117,3
<i>Производство прочей неметаллической минеральной продукции</i>			
Стеклопакеты	млн. м ²	1,9	98,9
Блоки и прочие изделия сборные строительные для зданий и сооружений из цемента, бетона или искусственного камня	тыс. м ³	976,8	121,2
Бетон, готовый для заливки (товарный бетон)	млн. м ³	5,0	101,3
<i>Производство металлургическое</i>			
Прокат готовый	тыс. т	693,9	100,3
Сталь нелегированная	—"—	68,4	89,9
Сталь легированная	—"—	147,7	105,8
<i>Производство готовых металлических изделий</i>			
Конструкции и детали конструкций из черных металлов	тыс. т	524,2	102,4
Инструменты рабочие сменные для станков и для ручного инструмента	млн. шт.	1,8	121,6
<i>Производство компьютеров, электронных и оптических изделий</i>			
Компьютеры и периферийное оборудование	млрд. руб.	54,0	142,2
<i>Производство машин и оборудования</i>			
Арматура для трубопроводов, сосудов, котлов, цистерн, баков и аналогичных емкостей	млн. шт.	4,5	4,0 р.
<i>Производство автотранспортных средств, прицепов и полуприцепов</i>			
Комплектующие и принадлежности для автотранспортных средств прочие	млрд. руб.	13,7	2,6 р.
<i>Производство прочих готовых изделий</i>			
Инструменты и оборудование медицинские	млрд. руб.	12,6	111,2
<i>Обеспечение электрической энергией, газом и паром; кондиционирование воздуха</i>			
Электроэнергия	млрд. кВт-ч	21,6	109,6
Пар и горячая вода	млн. Гкал	44,2	100,4

САНКТ-ПЕТЕРБУРГ

Ввод в действие жилых домов по районам Санкт-Петербурга в январе–ноябре 2024 года¹⁾

	Введено		В % к январю-ноябрю 2023		Справочно: январь-ноябрь 2023 в % к январю-ноябрю 2022	
	общей площади, тыс. м ²	квартир	общая площадь	квартир	общая площадь	квартир
Всего	2367,4	49638	78,5	74,1	98,8	107,8
в том числе без домов, построенных населением	2220,9	48829	78,9	73,9	99,9	108,2
Адмиралтейский	—	—	—	—	114,2	131,5
Василеостровский	202,5	4484	74,7	86,2	15,5 р.	35,9 р.
Выборгский	415,8	8575	1,8 р.	1,6 р.	38,4	41,8
Калининский	108,7	1822	16,1 р.	13,2 р.	х	х
Кировский	—	—	—	—	10,7	9,3
Колпинский	57,2	1573	90,2	90,7	5,0 р.	6,1 р.
Красногвардейский	136,6	2644	61,7	40,6	1,8 р.	2,4 р.
Красносельский	247,7	6092	72,3	69,4	2,3 р.	2,5 р.
Кронштадтский	—	—	х	х	х	х
Курортный	7,6	79	33,3	15,4	4,2 р.	6,0 р.
Московский	276,8	6321	3,7 р.	3,8 р.	91,8	81,1
Невский	97,5	2387	21,9	20,4	2,4 р.	2,6 р.
Петроградский	138,2	2105	2,1 р.	2,8 р.	35,5	40,5
Петродворцовый	46,7	1264	66,3	89,5	124,3	139,5
Приморский	268,4	5912	42,0	39,5	67,5	64,7
Пушкинский	217,4	5571	105,2	115,1	96,0	99,7
Фрунзенский	—	—	—	—	8,1	8,1
Центральный	—	—	—	—	94,0	113,3

¹⁾ Ввод в действие жилых домов по районам Санкт-Петербурга без учета построенных населением за счет собственных и привлеченных средств. В соответствии с приказом Росстата от 30.07.2021 г. № 464 сведения о построенных населением жилых домах с 2022 года формируются по кадастровым районам. Деление на кадастровые районы не совпадает с делением на административные районы Санкт-Петербурга.

**Цены на основные продукты питания
и соотношение этих цен с ценой на говядину**

	<i>Средняя цена, в рублях за килограмм</i>			<i>Соотношение цены продукта с ценой на говядину</i>		
	<i>декабрь 2023</i>	<i>октябрь 2024</i>	<i>ноябрь 2024</i>	<i>декабрь 2023</i>	<i>октябрь 2024</i>	<i>ноябрь 2024</i>
Говядина	580,08	628,88	633,38	100	100	100
Куры	225,43	223,97	221,28	39	36	35
Свинина	348,87	349,92	341,39	60	56	54
Баранина	762,77	922,35	945,55	131	147	149
Рыба мороженая	225,25	249,39	263,30	39	40	42
Масло сливочное	1061,32	1382,28	1508,02	183	220	238
Маргарин	294,62	317,17	322,21	51	50	51
Масло подсолнечное	141,10	152,90	156,68	24	24	25
Молоко пастеризованное, л	79,01	87,93	91,98	14	14	15
Сметана	250,14	307,70	326,36	43	49	52
Творог	473,42	504,66	514,39	82	80	81
Сыр твердый	854,25	884,43	909,95	147	141	144
Яйца, 10 шт.	125,19	120,72	122,34	22	19	19
Сахар-песок	65,69	66,66	68,08	11	11	11
Хлеб ржано-пшеничный	88,10	116,37	115,46	15	19	18
Хлеб пшеничный	113,59	151,33	151,45	20	24	24
Мука пшеничная	61,19	63,72	65,09	11	10	10
Рис	136,32	142,62	142,96	24	23	23
Пшено	67,63	69,79	72,58	12	11	11
Вермишель	147,80	136,63	135,29	25	22	21
Картофель	29,50	43,46	53,49	5	7	8
Капуста	35,82	37,98	47,65	6	6	8
Морковь	44,01	45,00	46,55	8	7	7
Лук репчатый	36,80	42,79	52,16	6	7	8
Яблоки	139,56	150,36	154,92	24	24	24

В Санкт-Петербурге в ноябре 2024 года по сравнению с декабрем 2023 года относительно цены на говядину подорожали: баранина, рыба мороженая, масло сливочное, масло подсолнечное, молоко, сметана, хлеб ржано-пшеничный, хлеб пшеничный, картофель, капуста, лук репчатый; подешевели: куры, свинина, творог, сыр твердый, яйца, мука пшеничная, рис, пшено, вермишель, морковь; по маргарину, сахару-песку, яблокам соотношение цен осталось на прежнем уровне.

**Динамика цен на основные виды
плодовоовощной продукции в 2024 году**

	в % к предыдущему месяцу					
	<i>Картофель</i>	<i>Капуста белокочанная</i>	<i>Лук репчатый</i>	<i>Свёкла столовая</i>	<i>Морковь</i>	<i>Помидоры</i>
Январь	102,0	114,2	109,4	108,5	111,0	100,5
Февраль	103,5	107,2	106,1	103,4	102,9	106,0
Март	95,1	103,7	102,6	108,5	108,4	105,3
Апрель	99,2	99,0	92,5	119,9	107,9	98,7
Май	112,2	110,1	112,9	129,0	118,4	86,4
Июнь	1,8 р.	91,5	104,0	119,1	106,3	91,5
Июль	107,8	107,8	95,4	77,5	91,4	97,5
Август	85,0	102,6	96,2	83,3	83,5	94,9
Сентябрь	85,0	76,1	94,6	81,4	83,7	97,3
Октябрь	93,7	101,0	104,3	99,0	92,9	103,7
Ноябрь	123,1	125,3	121,9	111,7	103,5	122,6
Ноябрь 2024 в % к декабрю 2023	1,9 р.	134,9	142,6	130,2	103,1	100,2
Справочно: ноябрь 2023 в % к декабрю 2022	84,5	130,6	102,9	104,9	115,7	143,4

**Изменение заработной платы
и сводного индекса потребительских цен**

	в % к предыдущему месяцу		
	<i>Средняя номинальная заработная плата</i>	<i>Индекс потребительских цен</i>	<i>Реальная заработная плата</i>
2023			
декабрь	140,5	101,0	139,2
2024			
январь	70,9	100,8	70,4
февраль	111,2	100,9	110,3
март	99,3	100,5	98,8
апрель	99,4	100,6	98,8
май	100,9	100,5	100,4
июнь	107,8	100,5	107,3
июль	94,0	100,4	93,6
август	94,4	100,2	94,2
сентябрь	102,2	100,8	101,3
октябрь	102,9	100,4	102,5
ноябрь	...	101,8	...

Величина прожиточного минимума¹⁾

Сведения о величине прожиточного минимума приведены в редакции постановлений Правительства Санкт-Петербурга от 24.03.2021 № 143 «Об установлении величины прожиточного минимума на душу населения и по основным социально-демографическим группам населения в Санкт-Петербурге на 2021 год», от 14.09.2021 № 665 «Об установлении величины прожиточного минимума на душу населения и по основным социально-демографическим группам населения в Санкт-Петербурге на 2022 год» (в ред. от 29.12.2021 № 1141 и от 09.06.2022 № 508), от 27.12.2022 № 1336 «Об установлении величины прожиточного минимума на душу населения и по основным социально-демографическим группам населения в Санкт-Петербурге на 2023 год», от 15.09.2023 № 980 «Об установлении величины прожиточного минимума на душу населения и по основным социально-демографическим группам населения в Санкт-Петербурге на 2024 год» (в ред. от 21.12.2023 № 1381), от 08.08.2024 № 682 «Об установлении величины прожиточного минимума на душу населения и по основным социально-демографическим группам населения в Санкт-Петербурге на 2025 год».

	<i>Все население</i>	<i>В том числе:</i>		
		<i>трудоспособное население</i>	<i>пенсионеры</i>	<i>дети</i>
с 1 января 2021 г.				
по 31 декабря 2021 г.	11910,4	13073,8	10280,3	11607,5
с 1 января 2022 г.	13160,2	14344,6	11317,8	12765,4
с 1 июня 2022 г.	14476	15779	12450	14042
с 1 января 2023 г.				
по 31 декабря 2023 г.	15094	16452	12981	14641
с 1 января 2024 г.				
по 31 декабря 2024 г.	16535	18023	14220	16039
с 1 января 2025 г.				
по 31 декабря 2025 г.	19329	21069	16623	18749

¹⁾ В соответствии с Федеральным законом от 29 декабря 2020 года №473-ФЗ «О внесении изменений в отдельные законодательные акты Российской Федерации».

ЛЕНИНГРАДСКАЯ ОБЛАСТЬ

ЛЕНИНГРАДСКАЯ ОБЛАСТЬ

Производство важнейших видов товаров в январе–ноябре 2024 года

	Единица измерения	Произведено	В % к январю- ноябрю 2023 года
<i>Добыча полезных ископаемых</i>			
Пески природные	млн. м ³	28,8	116,7
Гранулы, крошка и порошок; галька, гравий	—"	21,1	96,2
<i>Производство пищевых продуктов</i>			
Мясо и субпродукты	тыс. т	298,4	104,6
Колбасные изделия	—"	21,7	112,7
Полуфабрикаты мясные, мясосодержащие	—"	47,2	89,9
Рыба переработанная и консервированная	—"	46,5	118,1
Флодоовощные консервы	млн. усл. банок	221,2	123,6
Сливки	тыс. т	10,8	92,9
Масло сливочное	т.	116,0	102,7
Сыр и творог	тыс. т	4,1	113,0
Продукты кисломолочные (кроме творога и продуктов из творога)	—"	34,5	105,7
Хлеб и хлебобулочные изделия	—"	36,8	107,0
Кондитерские изделия	—"	53,4	132,9
Корма готовые для сельскохозяйственных животных	млн. т	1,3	107,5
<i>Обработка древесины и производство изделий из дерева и пробки, кроме мебели, производство изделий из соломки и материалов для плетения</i>			
Лесоматериалы необработанные	млн. плот. м ³	2,9	115,8
Пиломатериалы	тыс. м ³	745,5	126,6
Гранулы топливные (пеллеты)	тыс. т	32,9	115,7
<i>Производство бумаги и бумажных изделий</i>			
Целлюлоза древесная и целлюлоза из прочих волокнистых материалов	тыс. т	660,2	104,2
Бумага и картон	млн. т	1,0	101,9
Ящики и коробки из гофрированной бумаги или гофрированного картона	тыс. т	272,6	103,3

ПРИЛОЖЕНИЕ

окончание

	Единица измерения	Произведено	В % к январю-ноябрю 2023 года
<i>Производство химических веществ и химических продуктов</i>			
Материалы лакокрасочные	тыс. т	51,7	98,5
<i>Производство лекарственных средств и материалов, применяемых в медицинских целях и ветеринарии</i>			
Препараты лекарственные	млрд. руб.	6,9	94,6
<i>Производство резиновых и пластмассовых изделий</i>			
Бутыли, бутылки, флаконы и аналогичные изделия из пластмасс	млрд. шт.	1,2	109,2
Изделия упаковочные пластмассовые прочие	—"	3,7	106,9
<i>Производство прочей неметаллической минеральной продукции</i>			
Плиты и плитки керамические	млн. м ²	9,8	90,4
Кирпич керамический неогнеупорный строительный	млн. усл. кирпичей	199,4	91,5
Портландцемент, цемент глиноземистый, цемент шлаковый и аналогичные гидравлические цементы	млн. т	3,7	110,5
Блоки и прочие изделия сборные строительные для зданий и сооружений из цемента, бетона или искусственного камня	млн. м ³	1,4	118,1
Бетон, готовый для заливки (товарный бетон)	тыс. м ³	976,0	135,7
<i>Производство готовых металлических изделий, кроме машин и оборудования</i>			
Конструкции и детали конструкций из черных металлов	тыс. т	168,5	123,3
<i>Производство автотранспортных средств, прицепов и полуприцепов</i>			
Комплектующие и принадлежности для автотранспортных средств прочие	млрд. руб.	4,2	93,1
<i>Обеспечение электрической энергией, газом и паром; кондиционирование воздуха</i>			
Электроэнергия	млрд. кВт-ч	39,9	106,3
Пар и горячая вода	млн. Гкал	23,6	101,2

ЛЕНИНГРАДСКАЯ ОБЛАСТЬ

Ввод в действие жилых домов по муниципальным районам и городскому округу в январе–ноябре 2024 года

	Введено		В % к январю-ноябрю 2023		Справочно: январь-ноябрь 2023 в % к январю-ноябрю 2022	
	общей площади, тыс. м ²	квартир	общая площадь	квартир	общая площадь	квартир
Всего	3733,6	48017	96,4	87,6	107,4	124,1
<i>муниципальные районы</i>						
Бокситогорский	6,3	78	97,2	108,3	142,6	138,5
Волосовский	47,3	475	95,9	92,2	99,0	103,6
Волховский	55,5	611	120,9	104,6	119,8	1,5 р.
Всеволожский	1658,1	27843	89,3	82,6	120,2	140,2
Выборгский	325,7	2466	110,5	122,9	89,6	96,5
Гатчинский	330,6	3297	101,0	84,4	100,1	121,8
Кингисеппский	51,4	539	77,5	63,2	79,5	68,0
Киришский	11,2	142	72,4	86,1	126,3	146,0
Кировский	123,6	1299	126,2	143,1	85,9	66,8
Лодейнопольский	10,4	105	102,9	97,2	63,0	37,5
Ломоносовский	595,0	6416	98,9	92,1	95,3	103,3
Лужский	58,0	616	78,3	72,0	1,5 р.	1,7 р.
Подпорожский	7,7	81	50,3	30,8	97,6	98,5
Приозерский	177,5	1385	105,5	100,8	106,2	103,2
Сланцевский	7,2	73	142,5	117,7	108,2	106,9
Тихвинский	13,6	136	131,2	124,8	78,1	88,6
Тосненский	214,1	2033	110,5	102,1	102,6	125,0
<i>городской округ</i>						
Сосновоборский	40,3	422	116,5	122,3	132,8	142,0

Производство скота и птицы на убой (в живом весе) и молока в сельскохозяйственных организациях по муниципальным районам

	<i>Скот и птица на убой (в живом весе), тыс. тонн</i>		<i>Молоко, тыс. тонн</i>	
	<i>январь-ноябрь 2024</i>	<i>в % к соответствующему периоду 2023</i>	<i>январь-ноябрь 2024</i>	<i>в % к соответствующему периоду 2023</i>
Всего	334,5	102,0	614,7	99,8
<i>муниципальные районы</i>				
Бокситогорский	0,0	2,3 р.	... ¹⁾	1,6 р.
Волосовский	3,2	96,1	104,8	99,2
Волховский	1,8	138,4	51,9	99,8
Всеволожский	1,3	92,8	38,1	101,2
Выборгский	15,1	102,2	26,9	96,6
Гатчинский	6,4	95,3	64,2	100,7
Кингисеппский	1,2	113,2	31,5	98,7
Киришский	0,6	83,9	24,1	104,7
Кировский	245,0	... ¹⁾	... ¹⁾	104,9
Лодейнопольский	0,2	105,8	2,9	53,1
Ломоносовский	15,3	112,2	38,6	100,5
Лужский	20,6	106,1	46,2	103,6
Подпорожский	0,0	99,3	0,0	82,6
Приозерский	3,5	102,9	90,3	100,8
Сланцевский	0,7	95,8	19,3	98,4
Тихвинский	0,3	... ¹⁾	11,3	94,1
Тосненский	19,0	108,7	43,4	98,7
Из общего итога - по организациям, находящимся на территории Санкт-Петербурга	0,3	100,3	15,0	103,7

¹⁾ Данные не публикуются в целях обеспечения конфиденциальности первичных данных, полученных от организации, в соответствии с Федеральным законом от 29.11.2007 №282-ФЗ.

ЛЕНИНГРАДСКАЯ ОБЛАСТЬ

Обеспеченность скота кормами в сельхозорганизациях (без субъектов малого предпринимательства)

К концу ноября 2024 года обеспеченность кормами в расчете на 1 условную голову скота в сельхозорганизациях была на 2,4% ниже, чем в аналогичном периоде предыдущего года.

	на конец месяца	
	Ноябрь 2024	Справочно: ноябрь 2023
Наличие кормов, тыс. т корм. ед.	305,4	301,2
в том числе концентрированных	105,5	111,2
в расчете на 1 условную голову, ц корм. ед.	4,0	4,0
в том числе концентрированных	1,4	1,5

Группировка муниципальных районов по обеспеченности скота кормами на конец ноября

Наличие кормов на 1 условную голову, ц корм. ед.	Число районов		В % к итогу	
	2024	2023	2024	2023
до 5,0	3	4	21,4	28,6
5,1–20,0	5	5	35,7	35,7
20,1 и более	6	5	42,9	35,7

**Цены на основные продукты питания
и соотношение этих цен с ценой на говядину**

	<i>Средняя цена, в рублях за килограмм</i>			<i>Соотношение цены продукта с ценой на говядину</i>		
	<i>декабрь 2023</i>	<i>октябрь 2024</i>	<i>ноябрь 2024</i>	<i>декабрь 2023</i>	<i>октябрь 2024</i>	<i>ноябрь 2024</i>
Говядина	594,94	646,31	648,29	100	100	100
Куры	214,05	199,44	197,31	36	31	30
Свинина	338,36	343,00	344,26	57	53	53
Баранина	751,67	891,17	894,99	126	138	138
Рыба мороженая	224,50	249,01	252,11	38	39	39
Масло сливочное	1025,93	1333,33	1405,90	172	206	217
Мargarин	277,92	279,26	284,34	47	43	44
Масло подсолнечное	125,38	132,78	137,11	21	21	21
Молоко пастеризованное, л	75,87	87,60	90,85	13	14	14
Сметана	262,89	306,09	323,66	44	47	50
Творог	418,95	450,40	461,50	70	70	71
Сыр твердый	697,84	757,83	791,91	117	117	122
Яйца, 10 шт.	123,04	112,65	115,78	21	17	18
Сахар-песок	62,50	67,43	67,04	11	10	10
Хлеб ржано-пшеничный	88,72	126,17	123,59	15	20	19
Хлеб пшеничный	114,95	148,47	147,99	19	23	23
Мука пшеничная	59,20	60,58	60,21	10	9	9
Рис	149,14	155,92	161,13	25	24	25
Пшено	57,40	58,62	58,96	10	9	9
Вермишель	138,36	140,68	141,06	23	22	22
Картофель	23,81	41,34	53,06	4	6	8
Капуста	31,64	33,99	46,56	5	5	7
Морковь	42,91	44,92	50,18	7	7	8
Лук репчатый	32,67	39,47	51,76	5	6	8
Яблоки	150,27	166,86	170,63	25	26	26

В Ленинградской области в ноябре 2024 года по сравнению с декабрем 2023 года относительно цены на говядину подорожали: баранина, рыба мороженая, масло сливочное, молоко пастеризованное, сметана, творог, сыр твердый, хлеб ржано-пшеничный, хлеб пшеничный, картофель, капуста, морковь, лук репчатый, яблоки; подешевели: куры, свинина, маргарин, яйца, сахар-песок, мука пшеничная, пшено, вермишель; по рису, маслу подсолнечному соотношение цен осталось на прежнем уровне.

ЛЕНИНГРАДСКАЯ ОБЛАСТЬ

Динамика цен на основные виды плодовоовощной продукции в 2024 году

	в % к предыдущему месяцу					
	Картофель	Капуста белокочанная	Лук репчатый	Свёкла столовая	Морковь	Помидоры
Январь	110,8	112,2	112,5	108,0	113,4	110,3
Февраль	108,1	112,2	111,4	110,3	108,8	100,6
Март	96,7	108,9	106,2	111,4	108,2	110,9
Апрель	99,8	102,2	91,5	113,2	106,2	102,4
Май	133,7	113,5	114,0	126,7	122,4	84,4
Июнь	1,8 р.	87,4	111,4	123,2	111,9	80,7
Июль	90,0	108,8	89,8	77,9	88,8	99,6
Август	82,8	112,2	94,8	82,5	78,3	90,9
Сентябрь	78,6	64,2	90,9	79,2	85,4	101,9
Октябрь	106,9	97,5	100,6	104,3	92,3	100,6
Ноябрь	128,3	137,0	131,1	120,9	111,7	126,6
Ноябрь 2024 в % к декабрю 2023	2,2 р.	145,2	1,6 р.	1,5 р.	118,9	100,6
Справочно: ноябрь 2023 в % к декабрю 2022	76,4	134,1	105,7	119,9	114,6	1,6 р.

Изменение заработной платы и сводного индекса потребительских цен

	в % к предыдущему месяцу		
	Средняя номинальная заработная плата	Индекс потребительских цен	Реальная заработная плата
2023			
декабрь	128,9	100,6	128,2
2024			
январь	81,5	101,0	80,7
февраль	102,6	100,9	101,7
март	105,9	100,7	105,2
апрель	100,8	100,4	100,4
май	104,9	100,5	104,4
июнь	100,5	100,9	99,6
июль	98,3	100,8	97,6
август	98,3	99,9	98,4
сентябрь	99,2	100,1	99,1
октябрь	102,5	100,6	101,9
ноябрь	...	101,5	...

Величина прожиточного минимума¹⁾

Сведения о величине прожиточного минимума приведены в редакции постановлений Правительства Ленинградской области от 10 февраля 2021 №83 «Об установлении величины прожиточного минимума на душу населения и по основным социально-демографическим группам населения в Ленинградской области на 2021 год», от 14 сентября 2021 №590 «Об установлении величины прожиточного минимума на душу населения и по основным социально-демографическим группам населения в Ленинградской области на 2022 год» (в ред. от 10 декабря 2021 №801 и от 31 мая 2022 года №356), от 22 декабря 2022 года №952 «Об установлении величины прожиточного минимума на душу населения и по основным социально-демографическим группам населения Ленинградской области на 2023 год», от 14 сентября 2023 года №638 «Об установлении величины прожиточного минимума на душу населения и по основным социально-демографическим группам населения в Ленинградской области на 2024 год» (в ред. от 01.12.2023 №847), от 2 августа 2024 года № 529 «Об установлении величины прожиточного минимума на душу населения и по основным социально-демографическим группам населения Ленинградской области на 2025 год».

рублей в месяц

	<i>Все население</i>	<i>В том числе:</i>		
		<i>трудоспособное население</i>	<i>пенсионеры</i>	<i>дети</i>
с 1 января 2021 г.				
по 31 декабря 2021 г.	11289	12231	9620	10869
с 1 января 2022 г.	12781	13931	10992	12398
с 1 июня 2022 г.	14059	15324	12091	13638
с 1 января 2023 г.				
по 31 декабря 2023 г.	14806	16139	12733	14362
с 1 января 2024 г.				
по 31 декабря 2024 г.	16226	17686	13954	15739
с 1 января 2025 г.				
по 31 декабря 2025 г.	18974	20682	16318	18405

¹⁾ В соответствии с Федеральным законом от 29 декабря 2020 года №473-ФЗ «О внесении изменений в отдельные законодательные акты Российской Федерации».

МЕТОДОЛОГИЧЕСКИЙ КОММЕНТАРИЙ

МЕТОДОЛОГИЧЕСКИЙ КОММЕНТАРИЙ

Индекс выпуска товаров и услуг по базовым видам экономической деятельности – относительный показатель, характеризующий изменение физического объема совокупного выпуска базовых видов экономической деятельности за сравниваемые периоды (к соответствующему периоду предыдущего года и к предыдущему году).

Базовые виды экономической деятельности – совокупность видов экономической деятельности, входящих в реальный сектор экономики, отражающий производство товаров, их транспортировку и реализацию на рынке.

В состав базовых видов экономической деятельности входит растениеводство, животноводство, охота и предоставление услуг в этих областях; добыча полезных ископаемых; обрабатывающие производства; обеспечение электрической энергией, газом и паром, кондиционирование воздуха; водоснабжение, водоотведение, организация сбора и утилизации отходов, деятельность по ликвидации загрязнений; строительство; торговля оптовая, кроме торговли автотранспортными средствами и мотоциклами; торговля розничная, кроме торговли автотранспортными средствами и мотоциклами; деятельность пассажирского и грузового транспорта.

Выпуск товаров и услуг по базовым видам экономической деятельности представляет собой стоимость товаров и услуг, произведенных единицами-резидентами национальной экономики в отчетном периоде.

Оборот организаций – стоимость отгруженных товаров собственного производства, выполненных собственными силами работ и услуг, а также выручка от продажи приобретенных на стороне товаров (без налога на добавленную стоимость, акцизов и других аналогичных обязательных платежей).

Индекс производства – относительный показатель, характеризует изменение масштабов производства в сравниваемых периодах. Различают индивидуальные и сводные индексы производства. Индивидуальные индексы отражают изменение выпуска одного продукта и исчисляются как отношение объемов производства данного вида продукта в натурально-вещественном выражении в сравниваемых периодах. Сводный индекс производства характеризует совокупные изменения всех видов продукции и отражает изменение создаваемой в процессе производства стоимости в результате изменения только физического объема производимой продукции. Для исчисления сводного индекса производства индивидуальные индексы по конкретным видам продукции поэтапно агрегируются в индексы по видам деятельности, подгруппам, группам, подклассам, классам и разделам. **Индекс промышленного производства** – агрегированный индекс производства по видам деятельности "добыча полезных ископаемых", "обрабатывающие производства", "обеспечение электрической энергией, газом и паром; кондиционирование воздуха", "водоснабжение; водоотведение, организация сбора и утилизации отходов, деятельность по ликвидации загрязнений".

Объем отгруженных товаров собственного производства представляет собой стоимость тех товаров, которые произведены данным юридическим лицом и фактически в отчетном периоде отгружены или отпущены в порядке продажи, а также прямого обмена на сторону (другим юридическим и физическим лицам), независимо от того, поступили деньги на счет продавца или нет.

Данные по «чистым» видам деятельности представляются по совокупности соответствующих фактических видов деятельности, осуществляемых организациями, независимо от их основного вида деятельности.

Объем работ, выполненных собственными силами по виду деятельности "строительство" – стоимость работ, выполненных организациями собственными силами по виду деятельности "Строительство" на основании договоров и (или) контрактов, заключаемых с заказчиками. В стоимость этих работ включаются строительно-монтажные работы, а также прочие подрядные работы, выполненные по генеральным, прямым и субподрядным договорам за счет всех источников финансирования по строительству новых объектов, капитальному и текущему ремонту, реконструкции, модернизации жилых и нежилых зданий и инженерных сооружений.

Число построенных квартир – количество квартир в законченных строительстве жилых домах квартирного, гостиничного типа и общежитиях, квартиры в нежилых зданиях, а также в построенных населением индивидуальных жилых домах. Индивидуальные жилые дома, построенные населением и предназначенные для проживания одной семьи, отражаются как одна квартира.

Ввод в действие жилых домов. Начиная с августа 2019 г. в соответствии с установленными нормами Федерального закона от 29 июля 2017 г № 217-ФЗ «О ведении гражданами садоводства и огородничества для собственных нужд и о внесении изменений в отдельные законодательные акты Российской Федерации» данные приводятся с учетом жилых домов, построенных населением на земельных участках, предназначенных для ведения садоводства.

Общая площадь жилых помещений во введенных в эксплуатацию жилых и нежилых зданиях (домах) определяется как сумма площадей всех частей жилых помещений, включая площадь помещений вспомогательного использования, предназначенных для удовлетворения гражданами бытовых и иных нужд, связанных с их проживанием в жилом помещении, а также площадей поджий, балконов, веранд, террас, подсчитываемых с соответствующими понижающими коэффициентами, а также жилых и подсобных помещений в построенных населением индивидуальных жилых домах.

К помещениям вспомогательного использования относятся кухни, передние, холлы, внутриквартирные коридоры, ванные или душевые, туалеты, кладовые или хозяйственные встроенные шкафы. В домах-интернатах для престарелых и инвалидов, ветеранов, специальных домах для одиноких престарелых, детских домах к подсобным помещениям относятся столовые, буфеты, клубы, читальни, спортивные залы, приемные пункты бытового обслуживания и медицинского обслуживания.

В общую площадь введенных жилых домов не входит площадь вестибюлей, тамбуров, лестничных клеток, лифтовых холлов, общих коридоров, а также площадь в жилых домах, предназначенная для встроенно-пристроенных помещений.

Объем перевозок (погрузка) грузов – количество грузов в тоннах, перевезенных транспортом организаций всех видов экономической деятельности, на автомобильном транспорте - включая оценку индивидуальных предпринимателей - владельцев грузовых автомобилей, осуществляющих коммерческие перевозки грузов.

Грузооборот транспорта – объем работы транспорта всех видов экономической деятельности по перевозкам грузов, на автомобильном транспорте – включая предпринимателей (физических лиц). Единицей измерения является тонно-километр, т.е. перемещение 1 тонны груза на 1 километр. Исчисляется суммированием произведений массы перевезенных грузов каждой перевозки на расстояние перевозки в километрах.

Пассажиروоборот транспорта общего пользования – объем работы транспорта по перевозкам пассажиров, включая оценку перевозок пассажиров, пользующихся правом бесплатного проезда. Единицей измерения является пассажиро-километр, т.е. перемещение пассажира на 1 километр. Исчисляется суммированием произведений количества пассажиров каждой перевозки на расстояние перевозки в километрах.

Дорожно-транспортное происшествие – событие, возникшее в процессе движения по дороге транспортного средства и с его участием, при котором погибли или ранены люди.

Раненый – лицо, получившее в месте дорожно-транспортного происшествия телесные повреждения, обусловившие его госпитализацию на срок не менее одних суток, либо необходимость амбулаторного лечения.

Объем услуг в сфере телекоммуникаций – стоимость услуг электросвязи, услуг соединения и пропуска трафика, услуг по обеспечению регулирования использования радиочастотного спектра и радиоэлектронных средств.

Объем производства продукции сельского хозяйства формируется как сумма продукции растениеводства и продукции животноводства, произведенной всеми сельхозпроизводителями (сельскохозяйственными организациями, крестьянскими (фермерскими) хозяйствами и индивидуальными предпринимателями, хозяйствами населения). Расчет объема продукции сельского хозяйства осуществляется в фактически действовавших ценах и сопоставимых ценах предыдущего года по каждой категории хозяйств. Стоимость в сопоставимых ценах используется для формирования **индекса производства продукции сельского хозяйства**, который рассчитывается по формуле Ласпейреса.

МЕТОДОЛОГИЧЕСКИЙ КОММЕНТАРИЙ

Данные о производстве продукции сельского хозяйства и индексах производства за отдельные месяцы могут впоследствии уточняться.

Данные о **поголовье сельскохозяйственных животных, производстве и реализации основных сельскохозяйственных продуктов по всем сельхозпроизводителям** определяются: **по сельскохозяйственным организациям** - на основании сведений форм федерального статистического наблюдения (по субъектам малого предпринимательства - с применением выборочного метода наблюдения); **по хозяйствам населения, крестьянским (фермерским) хозяйствам и индивидуальным предпринимателям** - по материалам выборочных обследований.

Оборот оптовой торговли - выручка от реализации товаров, приобретенных ранее на стороне, в целях перепродажи юридическим лицам и индивидуальным предпринимателям для профессионального использования (переработки или дальнейшей продажи).

Оборот оптовой торговли приводится в фактических продажных ценах, включающих торговую наценку, налог на добавленную стоимость, акциз, экспортную пошлину, таможенные сборы и аналогичные обязательные платежи. Сумма вознаграждения комиссионеров (посредников, агентов) отражается по фактической стоимости, включая НДС.

Оборот оптовой торговли включает данные по организациям с основным видом экономической деятельности "оптовая торговля, включая торговлю через агентов, кроме торговли автотранспортными средствами и мотоциклами" и по организациям других видов деятельности, осуществляющих оптовую торговлю.

Оборот оптовой торговли формируется по данным сплошного федерального статистического наблюдения за организациями (предприятиями), не относящимися к субъектам малого предпринимательства, выборочного обследования малых предприятий оптовой торговли (кроме микропредприятий), которые проводятся с месячной периодичностью, а также ежегодных выборочных обследований микропредприятий и индивидуальных предпринимателей с распространением полученных по выборочным обследованиям данных на генеральную совокупность объектов наблюдения.

Кроме того, в соответствии с требованиями системы национальных счетов, оборот оптовой торговли досчитывается на объемы деятельности, не наблюдаемой прямыми статистическими методами.

Динамика оборота оптовой торговли определяется путем сопоставления величины оборота в сравниваемых периодах в сопоставимых ценах.

Динамика оборота оптовой торговли формируется с учетом индекса-дефлятора, при расчете которого используется годовая структура оборота оптовой торговли, индексы потребительских цен на отдельные виды товаров, индексы цен производителей промышленных товаров, индексы цен на приобретенные организациями отдельные виды товаров, индекс цен приобретения отдельных видов зерна, а также индексы средних фактических экспортных цен на отдельные топливно-энергетические товары.

Объемы оборота оптовой торговли ежеквартально уточняются по результатам выборочного обследования малых предприятий (кроме микропредприятий). Ежегодно (в марте текущего года) по данным годовых форм федерального статистического наблюдения уточняются объемы оборота оптовой торговли за все периоды предыдущего года, его динамика и годовая структура. При уточнении динамики оборота оптовой торговли используется индекс-дефлятор, откорректированный с учетом обновленной годовой структуры оборота оптовой торговли.

Оборот розничной торговли представляет собой выручку от продажи товаров населению для личного потребления или использования в домашнем хозяйстве за наличный расчет или оплаченных по кредитным карточкам, по расчетным чекам банков, по перечисленным со счетов вкладчиков, посредством платежных карт, что также учитывается как продажа за наличный расчет. Стоимость товаров, проданных отдельным категориям населения со скидкой, включается в оборот розничной торговли в полном объеме.

Оборот розничной торговли приводится в фактических продажных ценах, включающих торговую наценку, НДС и аналогичные обязательные платежи.

Индекс физического объема оборота розничной торговли – относительный показатель, характеризующий изменение оборота розничной торговли в сравниваемых периодах в сопоставимых ценах.

Оборот общественного питания представляет собой выручку от продажи собственной кулинарной продукции и покупных товаров без кулинарной обработки населению для потребления, главным образом, на месте, а также организациям и индивидуальным предпринимателям для организации питания различных контингентов населения.

Оборот розничной торговли (оборот общественного питания) включает данные как по организациям, для которых эта деятельность является основной, так и по организациям других видов деятельности, осуществляющим продажу населению товаров (кулинарной продукции) через собственные торговые заведения (заведения общественного питания), или с оплатой через свою кассу. Оборот розничной торговли, кроме того, включает продажу товаров индивидуальными предпринимателями, физическими лицами на розничных рынках и ярмарках.

Оборот розничной торговли и оборот общественного питания формируются по данным сплошного федерального статистического наблюдения за организациями, не относящимися к субъектам малого предпринимательства, которые проводятся с месячной периодичностью, ежеквартальные выборочные обследований малых предприятий розничной торговли и общественного питания (за исключением микропредприятий) и розничных рынков, а также ежегодных выборочных обследований индивидуальных предпринимателей и микропредприятий с распространением полученных данных на генеральную совокупность объектов наблюдения.

Кроме того, в соответствии с требованиями системы национальных счетов, эти показатели досчитываются на объемы скрытой деятельности.

Объем платных услуг населению представляет собой денежный эквивалент объема услуг, оказанных резидентами российской экономики (юридическими лицами, индивидуальными предпринимателями, самозанятыми, нотариусами и адвокатами, учредившими адвокатские кабинеты) гражданам Российской Федерации, а также гражданам других государств (нерезидентам), потребляющим те или иные услуги на территории Российской Федерации. Этот показатель формируется в соответствии с методологией формирования официальной статистической информации об объеме платных услуг населению.

Информационными источниками формирования показателя "Объем платных услуг населению" являются данные форм федеральных статистических наблюдений Росстата; агрегированные данные выборочных обследований бюджетов домашних хозяйств; административные данные.

Данные об объеме платных услуг населению в распределении по видам приведены в соответствии с Общероссийским классификатором продукции по видам экономической деятельности.

Динамика объема платных услуг населению определяется путем сопоставления величины объема в сравниваемых периодах в сопоставимых ценах.

В объем транспортных услуг, оказанных населению, услуги железнодорожного и авиационного транспорта включаются с месячным опозданием.

Индекс потребительских цен на товары и услуги (ИПЦ) характеризует изменение во времени общего уровня цен и тарифов на товары и услуги, приобретаемые населением для непроизводственного потребления. Измеряет отношение стоимости фиксированного перечня товаров и услуг в ценах текущего периода к его стоимости в ценах предыдущего периода.

ИПЦ рассчитывается на базе данных регистрации цен более чем на 500 товаров (услуг)-представителей, которая осуществляется ежемесячно по состоянию на конец месяца. Наблюдение за ценами и тарифами проводится в столицах республик, центрах краев, областей, автономных округов, городах федерального значения и выборочно – городах, поселках городского типа, отобранных с учетом их представительности в отражении социально-экономического и географического положения регионов.

Индекс цен производителей промышленных товаров – рассчитывается на основании регистрации цен на товары (услуги)-представители в базовых организациях. Цены производителей представляют собой фактически сложившиеся на момент регистрации цены указанных организаций на произведенные и отгруженные товары (оказанные услуги), предназначенные для реализации на внутреннем рынке (без косвенных товарных налогов - налога на добавленную стоимость, акциза и т.п.).

Рассчитанные по товарам (услугам)-представителям индексы цен производителей последовательно агрегируются в индексы цен соответствующих видов, групп, классов, разделов экономической деятельности. В качестве весов используются данные об объеме отгрузки в стоимостном выражении за базисный период.

Сводный индекс цен на продукцию (затраты, услуги) инвестиционного назначения рассчитывается как агрегированный показатель из индексов цен производителей на строительную продукцию, приобретения машин и оборудования инвестиционного назначения и на прочую продукцию (затраты, услуги) инвестиционного назначения, взвешенных по доле этих элементов в общем объеме инвестиций в основной капитал.

Индекс тарифов на грузовые перевозки характеризует изменение фактически действующих тарифов на грузовые перевозки за отчетный период без учета изменения за этот период структуры перевезенных грузов по разнообразным признакам: по виду и размеру отправки груза, скорости доставки, расстоянию перевозки, территории перевозки, типу подвижного состава, степени использования его грузоподъемности и по другим признакам.

Индекс цен производителей сельскохозяйственной продукции исчисляется на основании регистрации в отобранных для наблюдения сельскохозяйственных организациях цен на основные виды продуктов-представителей, реализуемых заготовительным, перерабатывающим организациям, на рынке, через собственную торговую сеть, населению непосредственно с транспортных средств, на ярмарках, биржах, аукционах, организациям, коммерческим структурам и т. п. Цены производителей сельскохозяйственной продукции приводятся с учетом надбавок и скидок за качество реализованной продукции без расходов на транспортировку, экспедирование, погрузку и разгрузку продукции, а также без налога на добавленную стоимость, дотаций.

Численность рабочей силы – лица в возрасте 15 лет и старше, которые в рассматриваемый период (обследуемую неделю) считаются занятыми или безработными.

Безработные, зарегистрированные в государственных учреждениях службы занятости населения – трудоспособные граждане, не имеющие работы и заработка (трудового дохода), проживающие на территории Российской Федерации, зарегистрированные в государственных учреждениях службы занятости по месту жительства в целях поиска подходящей работы, ищущие работу и готовые приступить к ней.

Уровень зарегистрированной безработицы – отношение численности безработных, зарегистрированных в государственных учреждениях службы занятости населения, к численности рабочей силы, в процентах.

Нагрузка незанятого населения на одну заявленную вакансию рассчитывается как отношение численности лиц, не занятых трудовой деятельностью, состоящих на учете в государственных учреждениях службы занятости населения, к числу вакансий, сообщенных работодателями в эти учреждения.

Заявленная работодателями потребность в работниках – число вакансий (требуемых работников), сообщенных работодателями в государственные учреждения службы занятости населения.

Бюджет – форма образования и расходования денежных средств, предназначенных для финансового обеспечения задач и функций государства и местного самоуправления.

Консолидированный бюджет субъекта Российской Федерации образуют бюджет субъекта Российской Федерации и свод бюджетов муниципальных образований, входящих в состав субъекта Российской Федерации (без учета межбюджетных трансфертов между этими бюджетами).

Доходы бюджета – поступающие в бюджет денежные средства, за исключением средств, являющихся в соответствии с Бюджетным кодексом Российской Федерации источниками финансирования дефицита бюджета.

Расходы бюджета – выплачиваемые из бюджета денежные средства, за исключением средств, являющихся в соответствии с Бюджетным кодексом Российской Федерации источниками финансирования дефицита бюджета.

Бюджетный профицит – величина превышения доходов бюджета над его расходами.

Бюджетный дефицит – величина превышения расходов бюджета над его доходами.

Налог – обязательный, индивидуально безвозмездный платеж, взимаемый с организаций и физических лиц в форме отчуждения принадлежащих им на праве собственности, хозяйственного ведения или оперативного управления денежных средств в целях финансового обеспечения деятельности государства и (или) муниципальных образований.

Сальдированный финансовый результат (прибыль минус убыток) – конечный финансовый результат, выявленный на основании бухгалтерского учета всех хозяйственных операций организаций. Представляет собой сумму прибыли (убытка) от продажи товаров,

продукции (работ, услуг), основных средств, иного имущества организаций и чистых доходов от прочих операций.

Темпы изменения сальдированного финансового результата отчетного периода по сравнению с соответствующим периодом предыдущего года рассчитаны по сопоставимому кругу организаций; с учетом корректировки данных соответствующего периода предыдущего года, исходя из изменений учетной политики, законодательных актов и др. в соответствии с методологией бухгалтерского учета. Знак «х» означает, что в одном или обоих сопоставляемых периодах был получен отрицательный сальдированный финансовый результат.

Суммарная задолженность по обязательствам организаций включает кредиторскую задолженность, задолженность по кредитам банков и займам.

Кредиторская задолженность – задолженность по расчетам с поставщиками и подрядчиками за поступившие материальные ценности, выполненные работы и оказанные услуги, в том числе задолженность, обеспеченная векселями выданными; задолженность по расчетам с дочерними и зависимыми обществами по всем видам операций; с рабочими и служащими по оплате труда, представляющая собой начисленные, но не выплаченные суммы оплаты труда; задолженность по отчислениям на государственное социальное страхование, пенсионное обеспечение и медицинское страхование работников организации, задолженность по всем видам платежей в бюджет и внебюджетные фонды; задолженность организации по платежам по обязательному и добровольному страхованию имущества и работников организации и другим видам страхования, в которых организация является страхователем; авансы полученные, включающие сумму полученных авансов от сторонних организаций по предстоящим расчетам по заключенным договорам, а также штрафы, пени и неустойки, признанные организацией или по которым получены решения суда (арбитражного суда) или другого органа, имеющего в соответствии с законодательством Российской Федерации право на принятие решения об их взыскании, и отнесенные на финансовые результаты организации, непогашенные суммы заемных средств, подлежащие погашению в соответствии с договорами.

Дебиторская задолженность – задолженность по расчетам с покупателями и заказчиками за товары, работы и услуги, в том числе задолженность, обеспеченная векселями полученными; задолженность по расчетам с дочерними и зависимыми обществами; суммы уплаченных другим организациям авансов по предстоящим расчетам в соответствии с заключенными договорами; задолженность по расчетам с прочими дебиторами, включающая в себя задолженность финансовых и налоговых органов (в том числе по переплате по налогам, сборам и прочим платежам в бюджет); задолженность работников организации по предоставленным им ссудам и займам за счет средств этой организации или кредита (ссуды на индивидуальное и кооперативное жилищное строительство, приобретение и благоустройство садовых участков, беспроцентные ссуды молодым семьям на улучшение жилищных условий или обустройство домашним хозяйством и др.); задолженность подотчетных лиц; поставщиков по недостаткам товарно-материальных ценностей, обнаруженным при приемке; задолженность по государственным заказам, федеральным программам за поставленные товары, работы и услуги, а также штрафы, пени и неустойки, признанные должником, или по которым получены решения суда (арбитражного суда) или другого органа, имеющего в соответствии с законодательством Российской Федерации право на принятие решения об их взыскании, и отнесенные на финансовые результаты организации.

Малые предприятия. Условия отнесения к малым предприятиям определены статьей 4 Федерального закона от 24.07.2007 №209-ФЗ «О развитии малого и среднего предпринимательства в Российской Федерации».

Порядок осуществления выборочных обследований малых предприятий установлен Постановлением Правительства Российской Федерации от 16.02.2008 №79 «О порядке проведения выборочных статистических наблюдений за деятельностью субъектов малого и среднего предпринимательства».

Естественное движение населения – обобщенное название совокупности рождений и смертей, изменяющих численность населения, так называемым естественным путем. К естественному движению населения относят также браки и разводы, хотя они не меняют численность населения, но учитываются в том же порядке, что и рождения и смерти. В соответствии со статьей 13.1 Федерального закона "Об актах гражданского состояния" от 15.11.1997 № 143-ФЗ с 1 октября 2018г. был введен в действие Единый государственный реестр записей актов гражданского состояния (ЕГР ЗАГС). Согласно статье 13.2 указанного

МЕТОДОЛОГИЧЕСКИЙ КОММЕНТАРИЙ

Федерального закона Росстат с 1 октября 2018г. получает сведения о государственной регистрации рождений, смертей, заключения и расторжения браков из данного реестра.

Общие коэффициенты рождаемости и смертности – отношение соответственно числа родившихся живыми и числа умерших в течение календарного года к среднегодовой численности населения. Исчисляются на 1000 человек населения.

Коэффициент естественного прироста (убыли) – разность общих коэффициентов рождаемости и смертности.

Общие коэффициенты брачности и разводимости – отношение числа зарегистрированных браков или разводов в течение года к среднегодовой численности населения. Исчисляются на 1000 человек населения.

В соответствии с изменениями, внесенными в Федеральный план статистических работ распоряжением Правительства Российской Федерации от 20 марта 2019 г. №469-р, информация о денежных доходах и расходах населения публикуется ежеквартально. Данные рассчитаны в соответствии с Методологическими положениями по расчету показателей денежных доходов и расходов населения, утвержденные приказом Росстата №465 от 02.07.2014 (с изменениями №680 от 20.11.2018 г.).

Величина прожиточного минимума в соответствии с Федеральным законом от 24 октября 1997г. №134-ФЗ «О прожиточном минимуме в Российской Федерации» (в редакции Федерального закона от 29.12.2020 №473-ФЗ) представляет собой минимальную необходимую для обеспечения жизнедеятельности сумму доходов гражданина.

В соответствии с пунктом 3 статьи 4 Федерального закона от 24 октября 1997г. №134-ФЗ «О прожиточном минимуме в Российской Федерации» (в ред. Федерального закона от 29 декабря 2020 года №473-ФЗ) величина прожиточного минимума на душу населения в субъекте Российской Федерации на очередной год устанавливается субъектом Российской Федерации с учетом коэффициента региональной дифференциации, который рассчитывается как соотношение величины прожиточного минимума на душу населения в целом по Российской Федерации и величины прожиточного минимума на душу населения в соответствующем субъекте Российской Федерации.

На 2021–2025 годы устанавливается переходный период поэтапного доведения величин прожиточного минимума на душу населения в субъектах Российской Федерации, установленных на 2021 год, до величин прожиточного минимума на душу населения в субъектах Российской Федерации, рассчитанных с учетом коэффициентов региональной дифференциации.

На 2021 год величина прожиточного минимума установлена Постановлением Правительства Санкт-Петербурга от 24.03.2021 №143 «Об установлении величины прожиточного минимума на душу населения и по основным социально-демографическим группам населения в Санкт-Петербурге на 2021 год» и Постановлением Правительства Ленинградской области от 10 февраля 2021 года №83 «Об установлении величины прожиточного минимума на душу населения и по основным социально-демографическим группам населения в Ленинградской области на 2021 год».

На 2022 год величина прожиточного минимума установлена Постановлением Правительства Санкт-Петербурга от 14.09.2021 №665 «Об установлении величины прожиточного минимума на душу населения и по основным социально-демографическим группам населения в Санкт-Петербурге на 2022 год» (в ред. от 09.06.2022 №508) и Постановлением Правительства Ленинградской области от 14 сентября 2021 года №590 «Об установлении величины прожиточного минимума на душу населения и по основным социально-демографическим группам населения в Ленинградской области на 2022 год» (в ред. от 31 мая 2022 года №356).

На 2023 год величина прожиточного минимума установлена Постановлением Правительства Санкт-Петербурга от 27.12.2022 №1336 «Об установлении величины прожиточного минимума на душу населения и по основным социально-демографическим группам населения в Санкт-Петербурге на 2023 год» и Постановлением Правительства Ленинградской области от 22 декабря 2022 года №952 «Об установлении величины прожиточного минимума на душу населения и по основным социально-демографическим группам населения в Ленинградской области на 2023 год».

На 2024 год величина прожиточного минимума установлена Постановлением Правительства Санкт-Петербурга от 15.09.2023 №980 «Об установлении величины прожиточного минимума на душу населения и по основным социально-демографическим

группам населения в Санкт-Петербурге на 2024 год» (в ред. от 21.12.2023 №1381) и Постановлением Правительства Ленинградской области от 14 сентября 2023 года №638 «Об установлении величины прожиточного минимума на душу населения и по основным социально-демографическим группам населения в Ленинградской области на 2024 год» (в ред. от 1 декабря 2023 года №847).

На 2025 год величина прожиточного минимума установлена Постановлением Правительства Санкт-Петербурга от 08.08.2024 № 682 «Об установлении величины прожиточного минимума на душу населения и по основным социально-демографическим группам населения в Санкт-Петербурге на 2025 год» и Постановлением Правительства Ленинградской области от 2 августа 2024 года № 529 «Об установлении величины прожиточного минимума на душу населения и по основным социально-демографическим группам населения в Ленинградской области на 2025 год».

Денежные доходы населения включают доходы лиц, работающих по найму; доходы от самостоятельной занятости (доходы от предпринимательской деятельности и другой производственной деятельности); социальные выплаты (пенсии, пособия, стипендии и другие выплаты); доходы от собственности (дивиденды, проценты, начисленные по денежным средствам на банковских счетах физических лиц в кредитных организациях); выплата доходов по государственному и другим ценным бумагам; инвестиционный доход (доход от собственности держателей полисов); прочие денежные поступления.

Денежные расходы включают расходы на покупку товаров и оплату услуг, платежи за товары (работы, услуги) зарубежным поставщикам за безналичный и наличный расчет, включая сальдо трансграничной Интернет-торговли; расходы на оплату обязательных платежей и взносов; прочие расходы населения.

К сбережениям населения относятся: прирост (уменьшение) сбережений на рублевых и валютных счетах в банках Российской Федерации и за рубежом; прирост (уменьшение) средств в форме кредитов и займов от иностранных контрагентов; прирост (уменьшение) сбережений в ценных бумагах (включая векселя и долговые ценные бумаги); расходы на покупку недвижимости (включая сальдо операций с инструментами участия в капитале и недвижимостью за рубежом); прирост (уменьшение) наличных денег на руках у населения в рублях и иностранной валюте в рублевом эквиваленте; прирост (уменьшение) прочих сбережений. Общий объем сбережений населения корректируется на величину финансовых обязательств (кредиты, ссуды) и на величину реализации финансовых активов (средств от продажи и погашения инвестиционных паев, от реализации долей участия в уставном капитале организаций и др.).

Реальные денежные доходы характеризуют изменение денежных доходов населения в сравниваемых периодах в сопоставимых ценах, скорректированные на индекс потребительских цен.

Среднедушевые денежные доходы исчисляются делением общей суммы денежных доходов на численность населения.

Среднемесячная номинальная начисленная заработная плата работников организаций исчисляется делением фонда начисленной заработной платы работников на среднесписочную численность работников и на количество месяцев в периоде.

В фонд заработной платы включаются начисленные суммы в денежной и неденежной формах за отработанное и неотработанное время, доплаты и надбавки, премии и единовременные поощрения, компенсационные выплаты, связанные с режимом работы и условиями труда, а также оплата питания и проживания, имеющая систематический характер.

Реальная заработная плата характеризует покупательную способность заработной платы в отчетном периоде в связи с изменением цен на потребительские товары и услуги по сравнению с базисным периодом. Для этого рассчитывается индекс реальной заработной платы путем деления индекса номинальной начисленной заработной платы на индекс потребительских цен за один и тот же временной период.

Зарегистрированное преступление – выявленное и официально взятое на учет общественно опасное деяние, предусмотренное уголовным законодательством.

Лица, совершившие преступления – официально взятые на учет правоохранительными органами лица, на которых заведены уголовные дела.

*Управление
Федеральной службы государственной статистики
по г. Санкт-Петербургу и Ленинградской области*
Адрес: 197136, Санкт-Петербург, ул. Профессора Попова, 39

Заказ № 69 Тираж 57 экз.
Отпечатано в оперативной полиграфии Петростата