**Управление Федеральной службы
государственной статистики
по г. Санкт-Петербургу и Ленинградской области
(Петростат)**

СОЦИАЛЬНО-ЭКОНОМИЧЕСКОЕ ПОЛОЖЕНИЕ САНКТ-ПЕТЕРБУРГА И ЛЕНИНГРАДСКОЙ ОБЛАСТИ В ЯНВАРЕ–ИЮНЕ 2022 ГОДА

(ЭКОНОМИЧЕСКИЙ ДОКЛАД В ТАБЛИЦАХ)

**Санкт-Петербург
2022**

Настоящий экономический доклад в таблицах подготовлен на основе данных оперативной статистической отчетности.

В докладе приняты условные обозначения:

г	грамм	мВт	мегаватт
г.	год	млн.	миллион
га	гектар	млрд.	миллиард
Гкал	гигакалория	п.	поселок
дкл	декалитр	пасс-км	пассажиро-километр
долл.	доллар	плот.	плотный
ед.	единица	пог. м	погонный метр
кат.	катушка	р.	раз
кВА	киловольт-ампер	руб.	рубль
кВт	киловатт	т	тонна
кВт-ч	киловатт-час	т.г.	текущий год
кг	килограмм	т-км	тонно-километр
км	километр	трлн.	триллион
км^2	квадратный километр	тыс.	тысяча
км^3	кубический километр	усл.	условный
л	литр	усл. ед.	условная единица
м	метр	ц	центнер
м^2	квадратный метр	чел.	человек
м^3	кубический метр	шт.	штука
МВА	мегавольт-ампер	экз.	экземпляр

–	явление отсутствует
…	данных не имеется
х	сопоставление невозможно
0,0	небольшая величина

В отдельных случаях незначительные расхождения между итогом и суммой слагаемых объясняются округлением данных.

Ряд показателей, приведенных в докладе, рассчитан с учетом экспертной оценки.

В таблицах, отражающих ежемесячную динамику, показатели за последний месяц в последующем выпуске доклада уточняются по данным ежемесячной статистической отчетности в соответствии с методикой разработки. Относительные показатели в этих таблицах отражены в сопоставимой структуре отчитывающихся предприятий и организаций.

При расчете отдельных показателей, помещенных в докладе, использована информация территориальных органов федеральной исполнительной власти (министерств и ведомств), а также органов исполнительной власти Санкт-Петербурга и Ленинградской области.

Петростат является собственником государственной статистической информации на территории Санкт-Петербурга и Ленинградской области и обладает исключительными правами на издание и распространение статистических публикаций.

При использовании материалов органов государственной статистики ссылка на источник обязательна.

Официальное издание
код по каталогу 11001022
E-mail: petrostat@gks.ru
http://petrostat.gks.ru

© Петростат, 2022

СОДЕРЖАНИЕ

ЭКОНОМИЧЕСКИЕ И СОЦИАЛЬНЫЕ ПОКАЗАТЕЛИ **6**
СВОДНЫЕ ИТОГИ **6**
ОБОРОТ ОРГАНИЗАЦИЙ **10**
ДОБЫВАЮЩИЕ И ОБРАБАТЫВАЮЩИЕ ПРОИЗВОДСТВА И ЭНЕРГЕТИКА **14**
СТРОИТЕЛЬСТВО **22**
ТРАНСПОРТ **28**
Транспортировка и хранение 28
Аварийность на автомобильном транспорте 34
ДЕЯТЕЛЬНОСТЬ В СФЕРЕ ТЕЛЕКОММУНИКАЦИЙ **34**
СЕЛЬСКОЕ ХОЗЯЙСТВО **36**
ОПТОВАЯ ТОРГОВЛЯ **42**
ПОТРЕБИТЕЛЬСКИЙ РЫНОК **46**
Розничная торговля 46
Общественное питание 54
Платные услуги населению 56
ЦЕНЫ **60**
Потребительские цены 62
Цены производителей 72
Индексы цен производителей промышленных товаров 72
Индексы цен на продукцию инвестиционного назначения 76
Индексы тарифов на грузовые перевозки 78
Индексы цен производителей сельскохозяйственной продукции 80
РЫНОК ТРУДА **82**
Занятость и безработица 82
Численность работников организаций 82
Безработица 88
Потребность организаций в работниках 92
Заработная плата 94
Задолженность организаций по заработной плате 102
ФИНАНСЫ **106**
Показатели финансово-кредитной системы 106
НАЛОГОВАЯ СТАТИСТИКА **108**
ФИНАНСЫ ОРГАНИЗАЦИЙ **112**
Финансовые результаты деятельности организаций 112
Состояние платежей и расчетов в организациях 116
ИНСТИТУЦИОНАЛЬНЫЕ ПРЕОБРАЗОВАНИЯ **126**
Характеристика организаций 126
ДЕМОГРАФИЯ ОРГАНИЗАЦИЙ **136**
ДЕМОГРАФИЧЕСКАЯ СИТУАЦИЯ **144**
ЗДРАВООХРАНЕНИЕ **146**
ПРЕСТУПНОСТЬ **148**

ПРИЛОЖЕНИЕ

САНКТ-ПЕТЕРБУРГ 151

Производство важнейших видов товаров 152
Строительство объектов федеральной адресной инвестиционной программы 154
Ввод в действие жилых домов по районам 159
Цены на основные продукты питания и соотношение этих цен с ценой на говядину 160
Динамика цен на основные виды плодоовощной продукции 161
Изменение заработной платы и сводного индекса потребительских цен 161
Величина прожиточного минимума 162
Количество организаций, учтенных в Статистическом регистре Росстата, по районам 163
Количество индивидуальных предпринимателей, учтенных в Статистическом регистре Росстата, по районам 164

ЛЕНИНГРАДСКАЯ ОБЛАСТЬ 165

Производство важнейших видов товаров 166
Строительство объектов федеральной адресной инвестиционной программы 168
Ввод в действие жилых домов по муниципальным районам и городскому округу 173
Производство скота и птицы на убой (в живом весе) и молока в сельскохозяйственных организациях по муниципальным районам 174
Цены на основные продукты питания и соотношение этих цен с ценой на говядину 175
Динамика цен на основные виды плодоовощной продукции 176
Изменение заработной платы и сводного индекса потребительских цен 176
Величина прожиточного минимума 177
Количество организаций, учтенных в Статистическом регистре Росстата, по муниципальным районам и городскому округу 178
Количество индивидуальных предпринимателей, учтенных в Статистическом регистре Росстата, по муниципальным районам и городскому округу 179

МЕТОДОЛОГИЧЕСКИЙ КОММЕНТАРИЙ 181

ЭКОНОМИЧЕСКИЕ И СОЦИАЛЬНЫЕ ПОКАЗАТЕЛИ

СВОДНЫЕ ИТОГИ

млрд. рублей

	Абсолютные данные		В % к соответствующему периоду предыдущего года		Справочно: январь-июнь 2021 в % к январю-июню 2020
	июнь	январь-июнь	июнь	январь-июнь	
Оборот организаций (в действующих ценах), млрд. рублей	2587,3	16638,9	x[1)]	x[1)]	128,5
Индекс промышленного производства, %	x	x	102,6	105,1	108,3
Объем работ по виду деятельности “строительство”	44,4	209,6	104,8	96,4	87,3
Ввод в действие жилых домов, тыс. м^2	356,8	2008,4	148,4	1,6 р.	1,8 р.
Объем услуг по транспортировке и хранению (без субъектов малого предпринимательства, в действующих ценах)	108,8	677,8	108,2	133,1	141,8
Объем услуг в сфере телекоммуникаций (без субъектов малого предпринимательства, в действующих ценах)	12,9	75,7	107,4	110,0	104,7
Оборот оптовой торговли	2011,8	13646,4	105,7	116,3	1,8 р.
Оборот розничной торговли	154,5	979,1	83,9	93,6	122,0
пищевыми продуктами, включая напитки, и табачными изделиями	59,1	357,2	101,7	101,2	102,5
непродовольственными товарами	95,4	621,9	75,4	89,7	134,9
Оборот общественного питания	11,1	64,0	92,0	96,8	1,8 р.
Объем платных услуг населению	58,9	335,4	101,9	103,4	123,6
Индекс потребительских цен, %	99,4	110,7[2)]	114,9	114,1	104,7[2)]

По предварительной оценке индекс выпуска товаров и услуг по базовым видам экономической деятельности в мае 2022 года к соответствующему периоду 2021 года составил 102,1%.

млрд. рублей

	Абсолютные данные		В % к соответствующему периоду предыдущего года		Справочно: январь-июнь 2021 в % к январю-июню 2020
	июнь	январь-июнь	июнь	январь-июнь	
Оборот организаций (в действующих ценах), млрд. рублей	308,2	1901,4	105,6	121,2	125,1
Индекс промышленного производства, %	x	x	91,1	100,7	107,6
Объем работ по виду деятельности “строительство”	18,9	89,5	98,5	105,6	82,5
Ввод в действие жилых домов, тыс. м^2	318,1	2127,2	1,6 р.	120,4	1,9 р.
Объем услуг по транспортировке и хранению (без субъектов малого предпринимательства, в действующих ценах)	22,6	125,5	119,8	115,7	110,5
Объем услуг в сфере телекоммуникаций (без субъектов малого предпринимательства, в действующих ценах)	0,2	1,2	133,2	120,7	97,4
Объем продукции сельского хозяйства	8,0	42,8	98,7	102,5	101,1
Оборот оптовой торговли	71,0	401,9	84,7	95,7	124,3
Оборот розничной торговли	54,0	300,4	98,7	103,8	108,4
пищевыми продуктами, включая напитки, и табачными изделиями	26,8	143,1	106,8	107,4	96,3
непродовольственными товарами	27,2	157,3	91,8	100,8	120,6
Оборот общественного питания	1,6	9,5	82,7	96,1	132,0
Объем платных услуг населению	9,2	55,2	105,6	105,8	116,9
Индекс потребительских цен, %	99,7	109,9[2)]	113,8	112,6	104,2[2)]

По предварительной оценке индекс выпуска товаров и услуг по базовым видам экономической деятельности в мае 2022 года к соответствующему периоду 2021 года составил 99,3%.

[1)] Данные несопоставимы в связи с изменением круга отчитывающихся организаций.

[2)] Конец периода к декабрю предыдущего года.

	Абсолютные данные		В % к соответствующему периоду предыдущего года		Справочно: январь-май 2021 в % к январю-маю 2020
	май	январь-май	май	январь-май	
Численность населения (на 1 июня 2022), тыс. человек	5370,4	x	99,9[1)]	x	100,03[2)]
Средняя численность работников организаций (без субъектов малого предпринимательства), тыс. человек	1565	1568	101,9	102,4	103,4
Численность официально зарегистрированных безработных (на конец июня 2022), тыс. человек	17,6	x	52,1	x	36,9[3)]
Уровень зарегистрированной безработицы, (на конец июня 2022) в % от численности рабочей силы	0,6	x	x	x	x
Средняя начисленная заработная плата одного работника					
номинальная, рублей	80698	81025	109,1	111,2	111,2
реальная	x	x	93,6	97,6	105,6
Просроченная задолженность по заработной плате (на 1 июля 2022), тыс. рублей	32368	x	41,1[4)]	x	128,4[5)]
Численность работников, перед которыми имеется просроченная задолженность по заработной плате (на 1 июля 2022), человек	183	x	26,6[4)]	x	102,2[5)]

окончание

	Абсолютные данные		В % к соответствующему периоду предыдущего года		Справочно: январь-май 2021 в % к январю-маю 2020
	май	январь-май	май	январь-май	
Численность населения (на 1 июня 2022), тыс. человек	1919,1	x	100,4[1)]	x	100,4[2)]
Средняя численность работников организаций (без субъектов малого предпринимательства), тыс. человек	407	402	103,5	102,7	101,9
Численность официально зарегистрированных безработных (на конец июня 2022), тыс. человек	4,3	x	70,4	x	23,8[3)]
Уровень зарегистрированной безработицы, (на конец июня 2022) в % от численности рабочей силы	0,4	x	x	x	x
Средняя начисленная заработная плата одного работника					
номинальная, рублей	56724	56071	108,1	110,1	108,3
реальная	x	x	94,1	98,0	103,1
Просроченная задолженность по заработной плате (на 1 июля 2022), тыс. рублей	24881	x	6,7 р.[4)]	x	22,6[5)]
Численность работников, перед которыми имеется просроченная задолженность по заработной плате (на 1 июля 2022), человек	282	x	4,5 р.[4)]	x	20,1[5)]

[1)] 1 июня 2022 года к 1 января 2022 года.
[2)] 1 июня 2021 года к 1 января 2021 года.
[3)] Июнь 2021 года к июню 2020 года.
[4)] 1 июля 2022 года к 1 июля 2021 года.
[5)] 1 июля 2021 года к 1 июля 2020 года.

ОБОРОТ ОРГАНИЗАЦИЙ

Оборот организаций по видам экономической деятельности[1)] в январе–июне 2022 года

в действующих ценах

	Млрд. рублей	В % к соответствующему периоду 2021	В % к итогу	Справочно: январь-июнь 2021, в % к итогу
Всего	16638,9	x[2)]	100	100
в том числе организации с основным видом деятельности:				
сельское, лесное хозяйство, охота, рыболовство и рыбоводство	5,5	133,0	0,0	0,1
растениеводство и животноводство, охота и предоставление соответствующих услуг в этих областях	2,7	117,4	0,0	0,0
лесоводство и лесозаготовки	1,8	1,6 р.	0,0	0,0
рыболовство и рыбоводство	1,0	145,0	0,0	0,0
добыча полезных ископаемых	38,2	2,6 р.	0,2	0,2
обрабатывающие производства	2905,4	x[2)]	17,5	22,2
в том числе производство:				
пищевых продуктов	123,1	134,4	0,7	1,1
напитков	45,6	117,3	0,3	0,5
табачных изделий	47,0	102,0	0,3	0,6
текстильных изделий	12,0	1,6 р.	0,1	0,1
одежды	13,5	2,2 р.	0,1	0,1
кожи и изделий из кожи	4,2	1,6 р.	0,0	0,0
изделий из дерева и пробки, кроме мебели, изделий из соломки и материалов для плетения, обработка древесины	13,9	148,5	0,1	0,1
бумаги и бумажных изделий	21,1	134,3	0,1	0,2
деятельность полиграфическая и копирование носителей информации	17,0	96,2	0,1	0,2
кокса и нефтепродуктов	1778,3	x[2)]	10,7	8,3
химических веществ и химических продуктов	75,7	1,5 р.	0,5	0,6
лекарственных средств и материалов, применяемых в медицинских целях	39,2	119,5	0,2	0,4
резиновых и пластмассовых изделий	53,5	137,4	0,3	0,5
прочей неметаллической минеральной продукции	46,7	138,6	0,3	0,4
металлургическое	39,7	127,8	0,2	0,4
готовых металлических изделий, кроме машин и оборудования	93,9	110,1	0,6	1,1

Оборот организаций по видам экономической деятельности[1] в январе–июне 2022 года

в действующих ценах

	Млрд. рублей	В % к соответствующему периоду 2021	В % к итогу	Справочно: январь-июнь 2021, в % к итогу
Всего	1901,4	121,2	100	100
в том числе организации с основным видом деятельности:				
сельское, лесное хозяйство, охота, рыболовство и рыбоводство	45,0	86,6	2,4	3,3
растениеводство и животноводство, охота и предоставление соответствующих услуг в этих областях	33,1	81,8	1,7	2,6
лесоводство и лесозаготовки	10,2	115,6	0,5	0,6
рыболовство и рыбоводство	1,7	64,1	0,1	0,2
добыча полезных ископаемых	12,4	1,7 р.	0,7	0,5
обрабатывающие производства	905,1	135,4	47,6	42,6
в том числе производство:				
пищевых продуктов	114,2	140,3	6,0	5,2
напитков	2,6	92,1	0,1	0,2
табачных изделий	57,2	96,2	3,0	3,8
текстильных изделий	4,9	2,2 р.	0,3	0,1
одежды	0,6	132,1	0,0	0,0
кожи и изделий из кожи	0,1	1,9 р.	0,0	0,0
изделий из дерева и пробки, кроме мебели, изделий из соломки и материалов для плетения, обработка древесины	15,5	80,2	0,8	1,2
бумаги и бумажных изделий	76,6	113,2	4,0	4,3
деятельность полиграфическая и копирование носителей информации	7,0	136,3	0,4	0,3
кокса и нефтепродуктов	255,7	1,6 р.	13,4	9,9
химических веществ и химических продуктов	150,6	2,0 р.	7,9	4,8
лекарственных средств и материалов, применяемых в медицинских целях	8,1	129,2	0,4	0,4
резиновых и пластмассовых изделий	42,0	119,8	2,2	2,2
прочей неметаллической минеральной продукции	41,4	126,4	2,2	2,1
металлургическое	17,9	135,4	0,9	0,8
готовых металлических изделий, кроме машин и оборудования	26,4	111,0	1,4	1,5

[1] Итоги по «хозяйственным» видам деятельности получены как результат агрегирования данных по организациям в соответствии с их основным видом деятельности.

[2] Здесь и далее в таблице данные несопоставимы в связи с изменением круга отчитывающихся организаций.

	Млрд. рублей	В % к соответствующему периоду 2021	В % к итогу	Справочно: январь-июнь 2021, в % к итогу
компьютеров, электронных и оптических изделий	86,6	121,9	0,5	0,9
электрического оборудования	43,9	90,5	0,3	0,6
машин и оборудования, не включенных в другие группировки	101,9	113,1	0,6	1,1
автотранспортных средств, прицепов и полуприцепов	128,6	47,6	0,8	3,4
прочих транспортных средств и оборудования	47,9	90,7	0,3	0,7
мебели	11,3	134,8	0,1	0,1
прочих готовых изделий	19,2	126,6	0,1	0,2
ремонт и монтаж машин и оборудования	41,7	83,1	0,3	0,6
обеспечение электрической энергией, газом и паром; кондиционирование воздуха	249,8	111,3	1,5	2,8
водоснабжение; водоотведение, организация сбора и утилизации отходов, деятельность по ликвидации загрязнений	45,8	102,4	0,3	0,6
строительство	316,0	122,1	1,9	3,2
торговля оптовая и розничная; ремонт автотранспортных средств и мотоциклов	11097,4	x[2)]	66,7	49,7
в том числе торговля:				
оптовая и розничная автотранспортными средствами и мотоциклами и их ремонт	284,4	84,9	1,7	4,2
оптовая, кроме оптовой торговли автотранспортными средствами и мотоциклами	10095,8	x[2)]	60,7	38,1
розничная, кроме торговли автотранспортными средствами и мотоциклами	717,1	119,6	4,3	7,4
транспортировка и хранение	750,0	114,7	4,5	8,1
деятельность гостиниц и предприятий общественного питания	93,9	114,5	0,6	1,0
деятельность в области информации и связи	284,0	118,5	1,7	3,0
деятельность по операциям с недвижимым имуществом	241,1	107,7	1,4	2,8
деятельность профессиональная, научная и техническая	297,4	124,9	1,8	3,0
из них:				
научные исследования и разработки	70,0	109,1	0,4	0,8
деятельность административная и сопутствующие дополнительные услуги	116,8	112,1	0,7	1,3
государственное управление и обеспечение военной безопасности; социальное обеспечение	2,2	1,9 р.	0,0	0,0
образование	31,5	109,3	0,2	0,4
деятельность в области здравоохранения и социальных услуг	117,1	107,6	0,7	1,3
деятельность в области культуры, спорта, организации досуга и развлечений	27,5	120,6	0,2	0,3
предоставление прочих видов услуг	19,2	111,9	0,1	0,2

окончание

	Млрд. рублей	В % к соответствующему периоду 2021	В % к итогу	Справочно: январь-июнь 2021, в % к итогу
компьютеров, электронных и оптических изделий	5,1	1,6 р.	0,3	0,2
электрического оборудования	16,1	94,8	0,8	1,1
машин и оборудования, не включенных в другие группировки	10,6	65,9	0,6	1,0
автотранспортных средств, прицепов и полуприцепов	6,4	68,7	0,3	0,6
прочих транспортных средств и оборудования	30,8	96,8	1,6	2,0
мебели	5,0	130,6	0,3	0,2
прочих готовых изделий	1,3	107,9	0,1	0,1
ремонт и монтаж машин и оборудования	9,0	1,6 р.	0,5	0,4
обеспечение электрической энергией, газом и паром; кондиционирование воздуха	156,8	103,9	8,2	9,6
водоснабжение; водоотведение, организация сбора и утилизации отходов, деятельность по ликвидации загрязнений	12,3	119,3	0,6	0,7
строительство	85,8	116,8	4,5	4,7
торговля оптовая и розничная; ремонт автотранспортных средств и мотоциклов	461,4	112,9	24,3	26,0
в том числе торговля:				
оптовая и розничная автотранспортными средствами и мотоциклами и их ремонт	63,5	117,1	3,3	3,5
оптовая, кроме оптовой торговли автотранспортными средствами и мотоциклами	205,6	111,2	10,8	11,8
розничная, кроме торговли автотранспортными средствами и мотоциклами	192,3	113,6	10,1	10,8
транспортировка и хранение	139,5	121,9	7,3	7,3
деятельность гостиниц и предприятий общественного питания	7,1	107,1	0,4	0,4
деятельность в области информации и связи	4,6	109,0	0,2	0,3
деятельность по операциям с недвижимым имуществом	30,4	94,3	1,6	2,1
деятельность профессиональная, научная и техническая	13,2	117,2	0,7	0,7
из них:				
научные исследования и разработки	2,3	60,9	0,1	0,2
деятельность административная и сопутствующие дополнительные услуги	7,8	65,8	0,4	0,8
государственное управление и обеспечение военной безопасности; социальное обеспечение	0,9	145,7	0,0	0,0
образование	1,1	105,1	0,1	0,1
деятельность в области здравоохранения и социальных услуг	15,0	116,0	0,8	0,8
деятельность в области культуры, спорта, организации досуга и развлечений	1,3	142,0	0,1	0,1
предоставление прочих видов услуг	1,7	126,2	0,1	0,1

ДОБЫВАЮЩИЕ И ОБРАБАТЫВАЮЩИЕ ПРОИЗВОДСТВА И ЭНЕРГЕТИКА

Индекс промышленного производства[1)] в январе–июне 2022 года по сравнению с январем–июнем 2021 года составил 105,1%, в июне 2022 года по сравнению с июнем 2021 года – 102,6%, по сравнению с маем 2022 года – 103,3%.

Прирост (снижение) промышленного производства (нарастающим итогом, в % к соответствующему периоду предыдущего года)

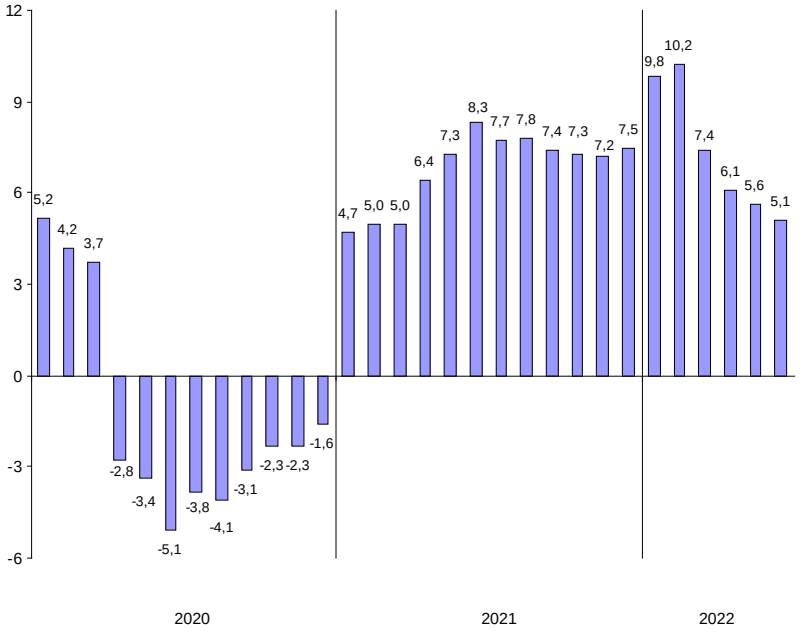

Индекс промышленного производства[1)] в январе–июне 2022 года по сравнению с январем–июнем 2021 года составил 100,7%, в июне 2022 года по сравнению с июнем 2021 года – 91,1%, по сравнению с маем 2022 года – 101,0%.

Прирост (снижение) промышленного производства (нарастающим итогом, в % к соответствующему периоду предыдущего года)

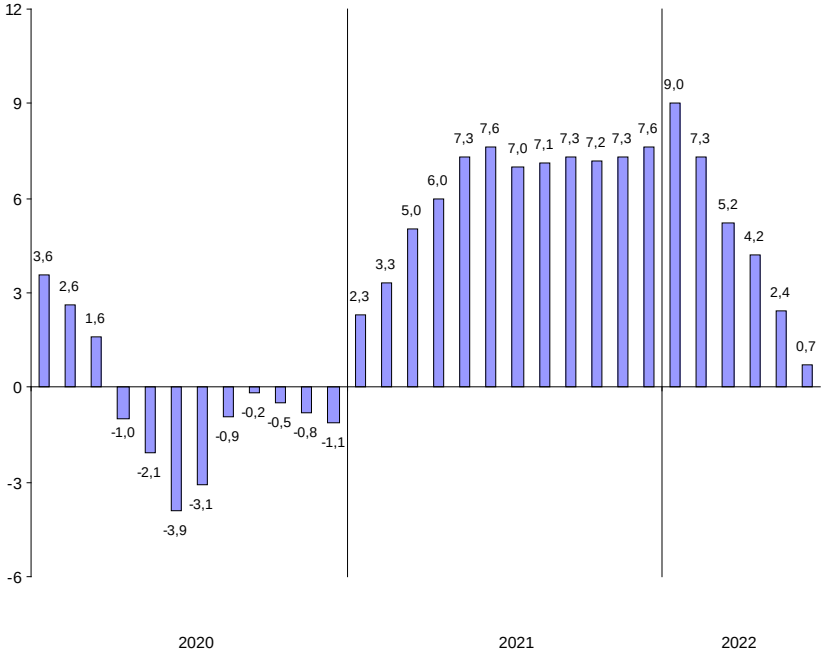

[1)] Индекс промышленного производства (ИПП) исчисляется по видам деятельности «Добыча полезных ископаемых», «Обрабатывающие производства», «Обеспечение электрической энергией, газом и паром; кондиционирование воздуха», «Водоснабжение; водоотведение, организация сбора и утилизации отходов, деятельность по ликвидации загрязнений» (Разделы B, C, D, E Общероссийского классификатора ОКВЭД2) на основе данных о динамике производства важнейших товаров-представителей (в натуральном и стоимостном выражении). С января 2020 года в качестве весов используется структура валовой добавленной стоимости по видам экономической деятельности 2018 базисного года.

Индексы промышленного производства по основным видам деятельности

	Январь-июнь 2022 в % к январю-июню 2021	Июнь 2022 в % к июню 2021	Июнь 2022 в % к маю 2022
Добыча полезных ископаемых	93,3	50,5	93,3
Обрабатывающие производства	106,2	103,5	106,2
Обеспечение электрической энергией, газом и паром; кондиционирование воздуха	100,6	108,5	100,6
Водоснабжение; водоотведение, организация сбора и утилизации отходов, деятельность по ликвидации загрязнений	99,4	98,3	99,4

Наибольшее влияние на индекс промышленного производства в январе–июне 2022 года оказало его значение в обрабатывающих производствах, на долю которых приходилось 84,1% продукции в промышленности (B, C, D, E).

Индексы промышленного производства по видам деятельности в составе обрабатывающих производств в январе–июне 2022 года

	В % к январю-июню 2021
Производство:	
пищевых продуктов	124,6
напитков	97,4
табачных изделий	93,9
текстильных изделий	1,6 р.
одежды	116,1
кожи и изделий из кожи	1,9 р.
изделий из дерева и пробки, кроме мебели, изделий из соломки и материалов для плетения, обработка древесины	107,2
бумаги и бумажных изделий	1,7 р.
деятельность полиграфическая и копирование носителей информации	103,9
химических веществ и химических продуктов	105,0
лекарственных средств и материалов, применяемых в медицинских целях	118,5
резиновых и пластмассовых изделий	136,4
прочей неметаллической минеральной продукции	125,4
металлургическое	130,7
готовых металлических изделий, кроме машин и оборудования	112,7
компьютеров, электронных и оптических изделий	108,0
электрического оборудования	112,3
машин и оборудования, не включенных в другие группировки	106,8
автотранспортных средств, прицепов и полуприцепов	38,9
прочих транспортных средств и оборудования	102,8
мебели	128,8
прочих готовых изделий	117,7
ремонт и монтаж машин и оборудования	66,2

Индексы промышленного производства по основным видам деятельности

	Январь-июнь 2022 в % к январю-июню 2021	Июнь 2022 в % к	
		июню 2021	маю 2022
Добыча полезных ископаемых	110,6	97,9	111,5
Обрабатывающие производства	99,8	90,1	102,4
Обеспечение электрической энергией, газом и паром; кондиционирование воздуха	101,2	91,0	93,1
Водоснабжение; водоотведение, организация сбора и утилизации отходов, деятельность по ликвидации загрязнений	123,0	123,3	106,9

Наибольшее влияние на индекс промышленного производства в январе–июне 2022 года оказало его значение в обрабатывающих производствах, на долю которых приходилось 76,0% продукции в промышленности (B, C, D, E), а также по виду деятельности «Обеспечение электрической энергией, газом и паром; кондиционирование воздуха» (20,5%).

Индексы промышленного производства по видам деятельности в составе обрабатывающих производств в январе–июне 2022 года

	В % к январю-июню 2021
Производство:	
пищевых продуктов	98,9
напитков	1,7 р.
табачных изделий	91,2
текстильных изделий	65,9
одежды	1,9 р.
кожи и изделий из кожи	1,8 р.
изделий из дерева и пробки, кроме мебели, изделий из соломки и материалов для плетения, обработка древесины	103,7
бумаги и бумажных изделий	95,6
деятельность полиграфическая и копирование носителей информации	123,8
кокса и нефтепродуктов	101,0
химических веществ и химических продуктов	103,6
лекарственных средств и материалов, применяемых в медицинских целях	120,5
резиновых и пластмассовых изделий	100,9
прочей неметаллической минеральной продукции	95,1
металлургическое	97,3
готовых металлических изделий, кроме машин и оборудования	119,5
компьютеров, электронных и оптических изделий	96,0
электрического оборудования	77,8
машин и оборудования, не включенных в другие группировки	102,8
автотранспортных средств, прицепов и полуприцепов	71,3
прочих транспортных средств и оборудования	94,9
мебели	85,9
прочих готовых изделий	54,3
ремонт и монтаж машин и оборудования	97,3

Объем отгруженных товаров собственного производства, выполненных работ и услуг по видам деятельности[1)] в январе–июне 2022 года

в действующих ценах

	Млн. рублей	*В % к январю-июню 2021*
Добыча полезных ископаемых	27318	1,6 р.
Обрабатывающие производства	1847409	x[2)]
из них производство:		
пищевых продуктов	111044	119,3
напитков	43430	127,0
табачных изделий	45747	102,7
текстильных изделий	9106	1,9 р.
одежды	9452	130,7
кожи и изделий из кожи	3306	143,0
изделий из дерева и пробки, кроме мебели, изделий из соломки и материалов для плетения, обработка древесины	10472	117,6
бумаги и бумажных изделий	18227	114,6
деятельность полиграфическая и копирование носителей информации	16356	109,6
кокса и нефтепродуктов	859189	x[2)]
химических веществ и химических продуктов	50824	132,5
лекарственных средств и материалов, применяемых в медицинских целях	36796	119,9
резиновых и пластмассовых изделий	50005	1,5 р.
прочей неметаллической минеральной продукции	38631	131,2
металлургическое	39705	1,5 р.
готовых металлических изделий, кроме машин и оборудования	76631	108,2
компьютеров, электронных и оптических изделий	83809	128,8
электрического оборудования	43746	99,1
машин и оборудования, не включенных в другие группировки	74559	111,9
автотранспортных средств, прицепов и полуприцепов	122216	47,7
прочих транспортных средств и оборудования	41045	117,8
мебели	9605	1,6 р.
прочих готовых изделий	15714	115,3
ремонт и монтаж машин и оборудования	37795	70,9
Обеспечение электрической энергией, газом и паром; кондиционирование воздуха	119487	100,0
Водоснабжение; водоотведение, организация сбора и утилизации отходов, деятельность по ликвидации загрязнений	40484	105,8

Объем отгруженных товаров собственного производства, выполненных работ и услуг по видам деятельности[1] в январе–июне 2022 года

в действующих ценах

	Млн. рублей	*В % к январю-июню 2021*
Добыча полезных ископаемых	9408	1,6 р.
Обрабатывающие производства	869647	133,8
из них производство:		
пищевых продуктов	112065	123,7
напитков	2321	64,2
табачных изделий	53407	104,4
текстильных изделий	2433	124,6
одежды	601	129,7
кожи и изделий из кожи	130	3,5 р.
изделий из дерева и пробки, кроме мебели, изделий из соломки и материалов для плетения, обработка древесины	14917	75,9
бумаги и бумажных изделий	62163	107,5
деятельность полиграфическая и копирование носителей информации	12652	128,4
кокса и нефтепродуктов	253689	1,6 р.
химических веществ и химических продуктов	152558	2,0 р.
лекарственных средств и материалов, применяемых в медицинских целях	7830	123,7
резиновых и пластмассовых изделий	38769	122,0
прочей неметаллической минеральной продукции	40122	125,1
металлургическое	14492	121,8
готовых металлических изделий, кроме машин и оборудования	25090	122,0
компьютеров, электронных и оптических изделий	4318	1,6 р.
электрического оборудования	15137	97,5
машин и оборудования, не включенных в другие группировки	8796	78,5
автотранспортных средств, прицепов и полуприцепов	7094	74,8
прочих транспортных средств и оборудования	27520	90,9
мебели	4726	1,6 р.
прочих готовых изделий	996	114,3
ремонт и монтаж машин и оборудования	7818	92,5
Обеспечение электрической энергией, газом и паром; кондиционирование воздуха	98935	102,4
Водоснабжение; водоотведение, организация сбора и утилизации отходов, деятельность по ликвидации загрязнений	12456	129,8

[1] По «чистым» видам экономической деятельности.

[2] Данные несопоставимы в связи с изменением круга отчитывающихся организаций.

Темпы прироста (снижения) отгруженной продукции обрабатывающих производств в январе–июне 2022 года (в % к январю–июню 2021 года)

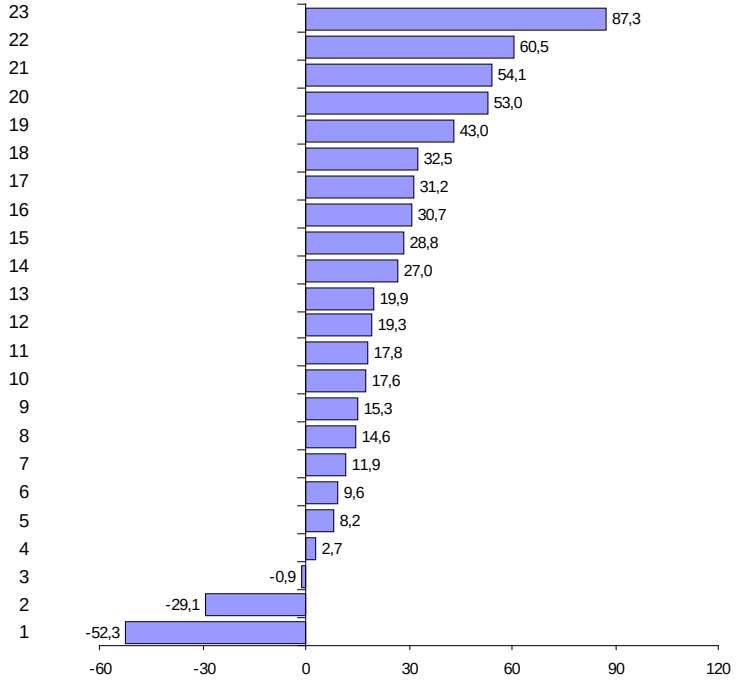

Производство:

1 – автотранспортных средств, прицепов и полуприцепов
2 – ремонт и монтаж машин и оборудования
3 – электрического оборудования
4 – табачных изделий
5 – готовых металлических изделий, кроме машин и оборудования
6 – деятельность полиграфическая и копирование носителей информации
7 – машин и оборудования, не включенных в другие группировки
8 – бумаги и бумажных изделий
9 – прочих готовых изделий
10 – изделий из дерева и пробки, кроме мебели, изделий из соломки и материалов для плетения, обработка древесины
11 – прочих транспортных средств и оборудования
12 – пищевых продуктов
13 – лекарственных средств и материалов, применяемых в медицинских целях
14 – напитков
15 – компьютеров, электронных и оптических изделий
16 – одежды
17 – прочей неметаллической минеральной продукции
18 – химических веществ и химических продуктов
19 – кожи и изделий из кожи
20 – резиновых и пластмассовых изделий
21 – металлургическое
22 – мебели
23 – текстильных изделий

Темпы прироста (снижения) отгруженной продукции обрабатывающих производств в январе–июне 2022 года (в % к январю–июню 2021 года)

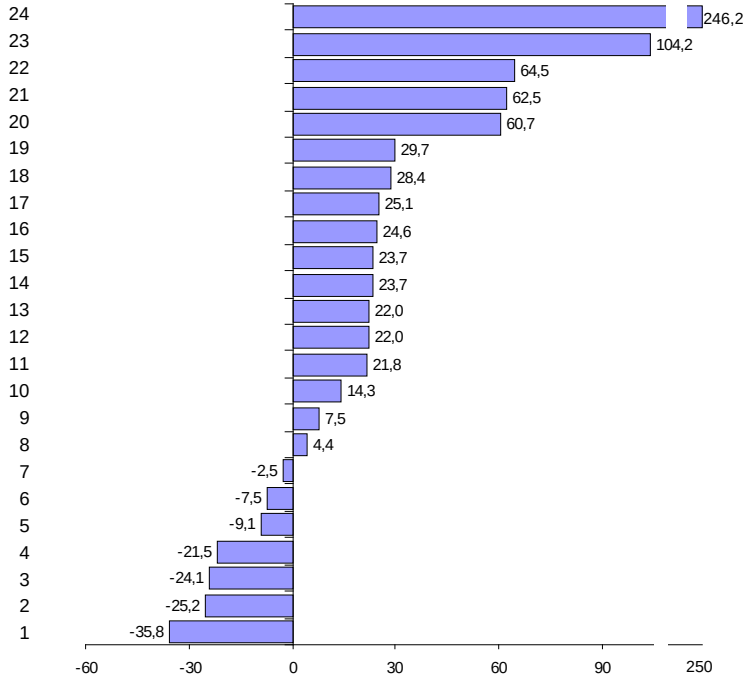

Производство:

1 – напитков
2 – автотранспортных средств, прицепов и полуприцепов
3 – изделия из дерева и пробки, кроме мебели, изделий из соломки и материалов для плетения, обработка древесины
4 – машин и оборудования, не включенных в другие группировки
5 – прочих транспортных средств и оборудования
6 – ремонт и монтаж машин и оборудования
7 – электрического оборудования
8 – табачных изделий
9 – бумаги и бумажных изделий
10 – прочих готовых изделий
11 – металлургическое
12 – резиновых и пластмассовых изделий
13 – готовых металлических изделий, кроме машин и оборудования
14 – лекарственных средств и материалов, применяемых в медицинских целях
15 – пищевых продуктов
16 – текстильных изделий
17 – прочей неметаллической минеральной продукции
18 – деятельность полиграфическая и копирование носителей информации
19 – одежды
20 – мебели
21 – кокса и нефтепродуктов
22 – компьютеров, электронных и оптических изделий
23 – химических веществ и химических продуктов
24 – кожи и изделий из кожи

СТРОИТЕЛЬСТВО

По виду деятельности "строительство" в январе–июне 2022 года объем работ составил 209,6 млрд. рублей, индекс физического объема к январю–июню 2021 года – 96,4%.

Объем работ, выполненных по виду деятельности "строительство"

	2021			2022		
	млн. рублей	в % к соответствующему периоду предыдущего года	в % к предыдущему месяцу	млн. рублей	в % к соответствующему периоду предыдущего года	в % к предыдущему месяцу
январь	26601	84,1	53,6	27956	91,8	50,4
февраль	27781	98,1	104,2	29287	91,1	103,5
март	27347	66,1	97,5	36051	113,5	121,4
I квартал	81729	80,7	x	93293	98,8	x
апрель	35361	96,1	127,6	35052	86,6	97,3
май	35063	100,8	98,7	36851	91,4	104,1
июнь	37089	84,5	104,2	44370	104,8	119,4
I полугодие	189242	87,3	x	209566	96,4	x
июль	40951	95,3	107,3			
август	38753	99,7	94,1			
сентябрь	47122	111,5	120,6			
январь-сентябрь	316068	92,5	x			
октябрь	47564	96,3	100,3			
ноябрь	48510	126,2	100,6			
декабрь	54688	97,6	111,2			
январь-декабрь	466830	96,0	x			

Организациями различных видов деятельности (без субъектов малого предпринимательства) в январе–июне 2022 года выполнено хозяйственным способом строительно-монтажных работ на 373,4 млн. рублей, индекс физического объема к январю–июню 2021 года составил 81,6%.

Прирост (снижение) объема работ, выполненных по виду деятельности "строительство" (нарастающим итогом, в % к соответствующему периоду предыдущего года)

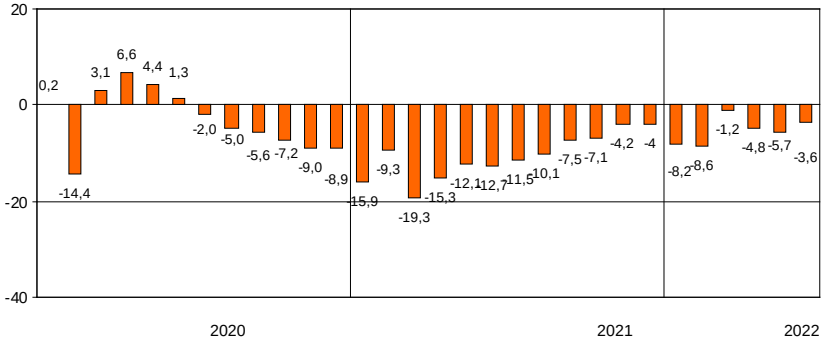

По виду деятельности "строительство" в январе–июне 2022 года объем работ составил 89,5 млрд. рублей, индекс физического объема к январю–июню 2021 года – 105,6%.

Объем работ, выполненных по виду деятельности "строительство"

	2021			2022		
	млн. рублей	в % к соответствующему периоду предыдущего года	в % к предыдущему месяцу	млн. рублей	в % к соответствующему периоду предыдущего года	в % к предыдущему месяцу
январь	9542	78,1	35,5	11874	115,1	33,9
февраль	9423	67,0	99,0	10388	101,1	87,0
март	13990	88,8	147,6	18900	121,1	1,8 р.
I квартал	32955	78,4	x	41163	113,9	x
апрель	15057	116,6	107,4	15504	92,4	82,0
май	11323	72,8	75,0	13918	110,5	89,7
июнь	17367	77,2	1,5 р.	18929	98,5	135,6
I полугодие	76702	82,5	x	89514	105,6	x
июль	21216	107,0	120,6			
август	18347	97,2	85,9			
сентябрь	26636	124,9	144,4			
январь-сентябрь	142901	93,2	x			
октябрь	23456	144,6	87,3			
ноябрь	26352	2,2 р.	111,2			
декабрь	34702	120,4	130,4			
январь-декабрь	227411	107,7	x			

Организациями различных видов деятельности (без субъектов малого предпринимательства) в январе–июне 2022 года выполнено хозяйственным способом строительно-монтажных работ на 967,0 млн. рублей, индекс физического объема к январю–июню 2021 года вырос в 3,4 раза.

Прирост (снижение) объема работ, выполненных по виду деятельности "строительство" (нарастающим итогом, в % к соответствующему периоду предыдущего года)

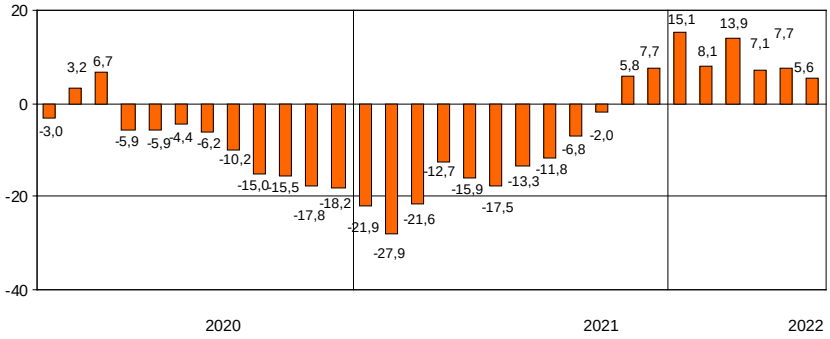

В январе–июне 2022 года за счет нового строительства и реконструкции введены в действие 73 объекта производственных мощностей и социальной инфраструктуры, отдельные виды которых представлены в таблице.

Ввод в действие производственных мощностей и объектов социальной инфраструктуры в январе–июне 2022 года

	Единицы измерения мощностей	*Введено*
Обеспечение электрической энергией, газом и паром; кондиционирование воздуха		
Трансформаторные понизительные подстанции напряжением до 35кВ	тыс.КВ.А	122,0
Линии электропередачи напряжением до 35кВ	км	98,0
Теплоснабжение	Гигакал/час	49,9
Газовые сети	км	4,9
Водоснабжение; водоотведение, организация сбора и утилизации отходов, деятельность по ликвидации загрязнений		
Водопроводные сети	км	7,4
Канализационные сети	км	7,4
Торговля оптовая и розничная; ремонт автотранспортных средств и мотоциклов		
Торгово-развлекательные центры	$м^2$ общей площади	3028
Торговые предприятия	тыс. $м^2$ торговой площади	1,6
Транспортировка и хранение		
Общетоварные склады	тыс. $м^2$ общей площади	46,4
Автомобильные дороги общего пользования	км	3,9
Деятельность гостиниц и предприятий общественного питания		
Гостиницы	мест	5530
Деятельность в области информации и связи		
Городские АТС	тыс.номеров	33,1
Операции с недвижимым имуществом		
Капитальные гаражи	машиномест	1047
Образование		
Общеобразовательные организации	ученических мест	1475
Дошкольные образовательные организации	мест	640
Деятельность в области культуры, спорта, организации досуга и развлечений		
Физкультурно-оздоровительный комплекс	ед.	1
Предоставление прочих видов услуг		
Культовые сооружения	ед.	4

В январе–июне 2022 года за счет нового строительства и реконструкции введено в действие 106 объектов производственных мощностей и социальной инфраструктуры, отдельные виды которых представлены в таблице.

Ввод в действие производственных мощностей и объектов социальной инфраструктуры в январе–июне 2022 года

	Единицы измерения мощностей	*Введено*
Обеспечение электрической энергией, газом, паром; кондиционирование воздуха		
Линии электропередачи напряжением 6-20 кВ	км	104,9
Линии электропередачи напряжением 0,4 кВ	км	275
Трансформаторные понизительные подстанции напряжением до 35кВ	тыс.КВ.А	59
Котлы паровые на теплоэлектроцентралях	т/ч	4
Газовые сети	км	2,7
Тепловые сети к производственным объектам	км	0,7
Водоснабжение; водоотведение, организация сбора и утилизация отходов, деятельность по ликвидации загрязнений		
Водопроводные сети к производственным объектам	км	3,7
Канализационные сети к производственным объектам	км	7,9
Торговля оптовая и розничная; ремонт автотранспортных средств и мотоциклов		
Торговые предприятия	тыс. $м^2$ торговой площади	5,5
Торгово-развлекательные центры	$м^2$ общей площади	29121
Транспортировка и хранение		
Общетоварные склады	тыс. $м^2$ общей площади	26,4
Газопроводы магистральные и отводы от них	км	89,6
Деятельность в области информации и связи		
Волоконно-оптические линии связи (передачи)	км	9,1
Деятельность по операциям с недвижимым имуществом		
Капитальные гаражи	машиномест	588
Образование		
Дошкольные образовательные организации	мест	775
Общеобразовательные организации	ученических мест	640
Деятельность в области здравоохранения и социальных услуг		
Амбулаторно-поликлинические организации	посещений в смену	180
Деятельность в области культуры, спорта, организации досуга и развлечений		
Учреждения культуры клубного типа	мест	200
Библиотеки	тыс.томов книжного фонда	6
Физкультурно-оздоровительный комплекс	ед.	2

Ввод в действие жилых домов в январе–июне 2022 года составил 2008,4 тыс. м^2, что в 1,6 раза больше, чем в январе–июне 2021 года.

Ввод в действие жилых домов

	2021				2022			
	введено		в % к соответствующему периоду предыдущего года		введено		в % к соответствующему периоду предыдущего года	
	общей площади, тыс. м^2	квартир	общая площадь	квартиры	общей площади, тыс. м^2	квартир	общая площадь	квартиры
январь	451,7	9160	2,1 р.	2,1 р.	497,9	11332	110,2	123,7
февраль	174,4	3469	3,9 р.	4,9 р.	437,8	8220	2,5 р.	2,4 р.
март	102,1	1783	7,6 р.	16,5 р.	210,4	3488	2,1 р.	2,0 р.
I квартал	728,3	14412	2,6 р.	2,8 р.	1146,1	23040	1,6 р.	1,6 р.
апрель	111,9	2280	97,6	107,3	254,1	5764	2,3 р.	2,5 р.
май	197,5	3610	2,3 р.	1,6 р.	251,4	5436	127,3	1,5 р.
июнь	240,4	4729	97,8	91,5	356,8	6912	148,4	146,2
I полугодие	1278,1	25031	1,8 р.	1,7 р.	2008,4	41152	1,6 р.	1,6 р.
июль	581,0	13176	2,7 р.	2,8 р.				
август	406,9	9071	3,1 р.	3,6 р.				
сентябрь	289,2	5568	1,6 р.	130,6				
январь-сентябрь	2555,2	52846	2,0 р.	2,0 р.				
октябрь	291,9	5756	107,6	108,0				
ноябрь	173,6	3997	25,9	28,4				
декабрь	443,2	9074	37,5	34,4				
январь-декабрь	3463,8	71673	102,8	99,7				

Лидерами по вводу в действие жилых домов в январе–июне 2022 года являются Приморский район – 552,5 тыс. м^2 , Выборгский район – 404,5 тыс. м^2.

Ввод в действие жилых домов
организациями различных форм собственности в январе–июне 2022 года

	Введено общей площади, тыс. м^2	В % к	
		соответствующему периоду 2021	итогу
Всего	2008,4	1,6 р.	100
организациями всех форм собственности:	1871,4	1,6 р.	93,2
российская	1771,0	1,7 р.	88,2
частная	1771,0	1,7 р.	88,2
иностранная	53,6	127,2	2,7
совместная российская и иностранная	46,8	72,8	2,3
населением за счет собственных и привлеченных средств (573 дома)	137,0	123,3	6,8

Ввод в действие жилых домов в январе–июне 2022 года составил 2127,2 тыс. м^2, что на 20,4% больше, чем в январе–июне 2021 года.

Ввод в действие жилых домов

	2021				2022			
	введено		в % к соответствующему периоду предыдущего года		введено		в % к соответствующему периоду предыдущего года	
	общей площади, тыс. м^2	квартир	общая площадь	квартиры	общей площади, тыс. м^2	квартир	общая площадь	квартиры
январь	357,5	5645	3,5 р.	3,4 р.	449,1	8116	125,6	143,8
февраль	288,5	3088	1,5 р.	1,7 р.	366,3	2835	127,0	91,8
март	420,4	6022	1,5 р.	128,6	321,2	3858	76,4	64,1
I квартал	1066,4	14755	1,9 р.	1,8 р.	1136,6	14809	106,6	100,4
апрель	291,7	3147	18,9 р.	25,4 р.	430,0	6855	147,4	2,2 р.
май	214,2	2144	128,2	74,6	242,5	3015	113,2	140,6
июнь	194,4	1682	119,0	76,8	318,1	3744	1,6 р.	2,2 р.
I полугодие	1766,7	21728	1,9 р.	1,6 р.	2127,2	28423	120,4	130,8
июль	239,5	3064	98,7	82,5				
август	325,1	3798	1,6 р.	1,8 р.				
сентябрь	360,0	4698	121,4	108,9				
январь-сентябрь	2691,3	33288	1,6 р.	141,0				
октябрь	279,5	2993	1,6 р.	56,3				
ноябрь	313,6	3623	117,1	125,7				
декабрь	102,1	2565	17,9	54,7				
январь-декабрь	3386,4	42469	127,0	116,4				

Лидерами по вводу в действие жилых домов в январе–июне 2022 года являются Всеволожский район – 982,7 тыс. м^2, из которых 46,2% приходится на индивидуальное жилищное строительство, Ломоносовский район – 341,9 тыс. м^2 – 78,1% ИЖС.

Ввод в действие жилых домов
организациями различных форм собственности в январе–июне 2022 года

	Введено общей площади, тыс. м^2	В % к	
		соответствующему периоду 2021	итогу
Всего	2127,2	120,4	100
организациями всех форм собственности:	714,3	126,8	33,6
российская	667,2	119,1	31,4
частная	667,2	119,1	31,4
иностранная	47,1	15,4 р.	2,2
населением за счет собственных и привлеченных средств (10984 дома)	1412,9	117,4	66,4

ТРАНСПОРТ

Транспортировка и хранение[1)]

Объем услуг по транспортировке и хранению, оказанных организациями Санкт-Петербурга (без субъектов малого предпринимательства), в январе–июне 2022 года составил 677,8 млрд. рублей и в действующих ценах увеличился по сравнению с январем–июнем 2021 года на 33,1%.

Динамика коммерческих перевозок грузов и грузооборота автотранспорта организаций всех видов экономической деятельности в 2022 году (без субъектов малого предпринимательства)

	Перевезено грузов			*Грузооборот*		
	тыс. тонн	*в % к соответст-вующему периоду 2021*	*справочно: 2021 в % к 2020*	*млн. тонно-км*	*в % к соответст-вующему периоду 2021*	*справочно: 2021 в % к 2020*
январь	1449,0	116,8	x[2)]	452,6	80,2	x[2)]
февраль	1306,7	115,5	x	437,3	75,5	x
март	1382,8	110,4	76,6	445,6	65,8	98,1
I квартал	4138,5	114,2	x	1335,5	73,3	x
апрель	1657,1	124,7	74,6	432,0	66,2	98,3
май	1855,3	117,9	78,3	461,1	69,3	98,7
июнь	2023,4	105,6	91,6	476,5	67,1	99,1
I полугодие	9674,3	114,6	x	2705,1	70,3	x

Объем услуг по транспортировке и хранению, оказанных организациями Ленинградской области (без субъектов малого предпринимательства), в январе–июне 2022 года составил 125,5 млрд. рублей и в действующих ценах увеличился по сравнению с январем–июнем 2021 года на 15,7%.

Динамика коммерческих перевозок грузов и грузооборота автотранспорта организаций всех видов экономической деятельности в 2022 году (без субъектов малого предпринимательства)

	Перевезено грузов			*Грузооборот*		
	тыс. тонн	*в % к соответст-вующему периоду 2021*	*справочно: 2021 в % к 2020*	*млн. тонно-км*	*в % к соответст-вующему периоду 2021*	*справочно: 2021 в % к 2020*
январь	128,9	106,4	x[2)]	70,0	132,8	x[2)]
февраль	144,1	88,1	x	81,1	126,9	x
март	173,3	90,1	105,0	92,3	128,9	146,6
I квартал	446,3	93,6	x	243,4	129,3	x
апрель	147,6	84,5	102,9	88,3	108,4	141,0
май	146,5	73,3	121,0	92,0	118,4	1,6 р.
июнь	166,1	82,5	136,1	94,5	116,0	136,2
I полугодие	906,5	86,1	x	518,2	120,8	x

[1)] Включая почтовые и курьерские услуги.

[2)] Данные несопоставимы в связи с перерегистрацией в марте 2020 года транспортной организации из Ленинградской области в Санкт-Петербург и перераспределением объемов перевозок грузов.

Динамика перевозок пассажиров автобусами по маршрутам регулярных перевозок

	Перевезено пассажиров			Пассажирооборот		
	млн. человек	в % к		млн. пасс-км	в % к	
		соответствующему периоду предыдущего года	предыдущему месяцу		соответствующему периоду предыдущего года	предыдущему месяцу
2021						
январь	31,9	69,2	86,2	187,8	67,2	87,8
февраль	35,0	74,9	109,7	200,7	73,2	106,9
март	42,3	98,1	120,9	244,0	97,1	121,6
I квартал	109,2	80,4	x	632,5	78,6	x
апрель	43,3	4,5 р.	102,4	249,2	4,3 р.	102,1
май	39,2	3,2 р.	90,5	232,3	3,1 р.	93,2
июнь	37,3	1,7 р.	95,2	232,8	1,8 р.	100,2
I полугодие	229,0	127,3	x	1346,8	126,5	x
июль	34,2	119,2	91,7	217,3	130,9	93,3
август	35,2	109,1	102,9	224,6	121,7	103,4
сентябрь	42,6	109,5	121,0	280,5	124,2	124,8
январь-сентябрь	341,0	121,9	x	2069,2	126,1	x
октябрь	43,1	106,9	101,2	261,3	109,1	93,2
ноябрь	41,8	116,8	97,0	252,2	122,8	96,5
декабрь	44,7	120,8	106,9	252,4	118,4	100,1
январь-декабрь	470,6	119,8	x	2835,1	123,4	x
2022						
январь	36,0	112,9	80,5	222,4	118,4	88,1
февраль	35,3	100,9	98,1	220,7	110,0	99,2
март	45,0	106,4	127,5	287,6	117,9	130,3
I квартал	116,3	106,5	x	730,7	115,5	x
апрель	43,1	99,5	95,8	285,5	114,6	99,3
май	45,0	114,8	104,4	304,8	131,2	106,8
июнь	40,7	109,1	90,4	287,9	123,7	94,5
I полугодие	245,1	107,0	x	1608,9	119,5	x

Динамика перевозок пассажиров автобусами по маршрутам регулярных перевозок

	Перевезено пассажиров			Пассажирооборот		
	млн. человек	в % к		млн. пасс-км	в % к	
		соответствующему периоду предыдущего года	предыдущему месяцу		соответствующему периоду предыдущего года	предыдущему месяцу
2021						
январь	3,4	68,6	78,3	54,7	60,1	75,2
февраль	3,7	76,1	107,0	58,5	67,9	106,9
март	4,4	92,9	117,5	71,0	84,1	121,4
I квартал	11,5	79,4	x	184,2	70,8	x
апрель	4,8	3,1 р.	107,3	75,0	2,5 р.	105,6
май	4,7	2,2 р.	98,8	76,0	2,0 р.	101,1
июнь	5,0	145,8	105,1	79,3	136,8	104,3
I полугодие	26,0	120,5	x	414,5	107,3	x
июль	4,9	125,6	98,0	77,9	101,3	98,3
август	5,0	108,7	102,9	81,4	99,0	104,5
сентябрь	5,3	104,0	105,9	83,9	93,3	103,0
январь-сентябрь	41,2	117,2	x	657,7	103,6	x
октябрь	5,3	103,4	99,4	85,2	88,7	101,6
ноябрь	4,6	100,3	86,3	72,5	84,9	85,1
декабрь	4,6	106,0	101,3	73,6	92,7	101,5
январь-декабрь	55,7	113,1	x	889,0	99,3	x
2022						
январь	4,3	125,1	92,6	62,9	115,0	85,5
февраль	4,1	112,8	96,2	60,6	103,6	96,3
март	5,1	114,3	123,5	73,8	104,0	122,0
I квартал	13,5	117,2	x	197,3	107,1	x
апрель	5,2	108,1	101,4	77,0	102,6	104,1
май	5,5	116,5	106,6	82,3	108,3	106,9
июнь	5,5	110,9	100,0	82,4	103,9	100,1
I полугодие	29,7	114,2	x	439,0	105,9	x

Динамика пассажирооборота маршрутных автобусов

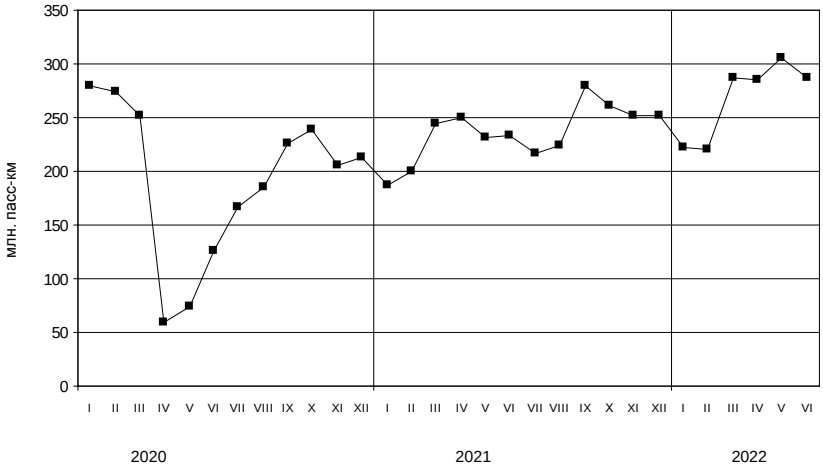

Динамика пассажирооборота маршрутных автобусов

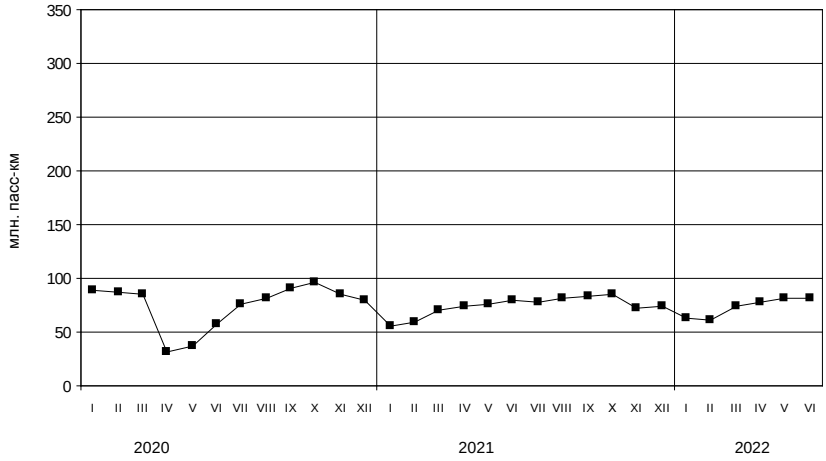

Аварийность на автомобильном транспорте[1)]

Сведения о дорожно-транспортных происшествиях в январе–июне 2022 года

	Количество ДТП		*Погибло*		*Ранено*	
	единиц	*в % к январю-июню 2021*	*человек*	*в % к январю-июню 2021*	*человек*	*в % к январю-июню 2021*
Всего	1941	82,3	54	58,1	2239	82,6
в том числе с участием детей до 16 лет	173	71,5	2	100,0	180	69,2

Динамика дорожно-транспортных происшествий

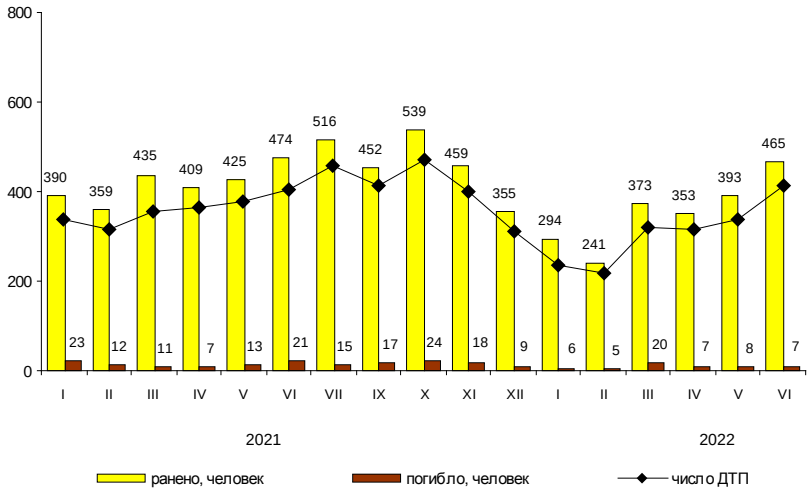

ДЕЯТЕЛЬНОСТЬ В СФЕРЕ ТЕЛЕКОММУНИКАЦИЙ[2)]

Объем телекоммуникационных услуг, оказанных организациями Санкт-Петербурга (без субъектов малого предпринимательства), в январе–июне 2022 года составил 75,7 млрд. рублей и в действующих ценах увеличился по сравнению с январем–июнем 2021 года на 10,0%.

Сведения о дорожно-транспортных происшествиях в январе–июне 2022 года

	Количество ДТП		*Погибло*		*Ранено*	
	единиц	*в % к январю-июню 2021*	*человек*	*в % к январю-июню 2021*	*человек*	*в % к январю-июню 2021*
Всего	817	75,6	137	83,5	1068	78,6
в том числе с участием детей до 16 лет	89	86,4	2	28,6	102	87,9

Динамика дорожно-транспортных происшествий

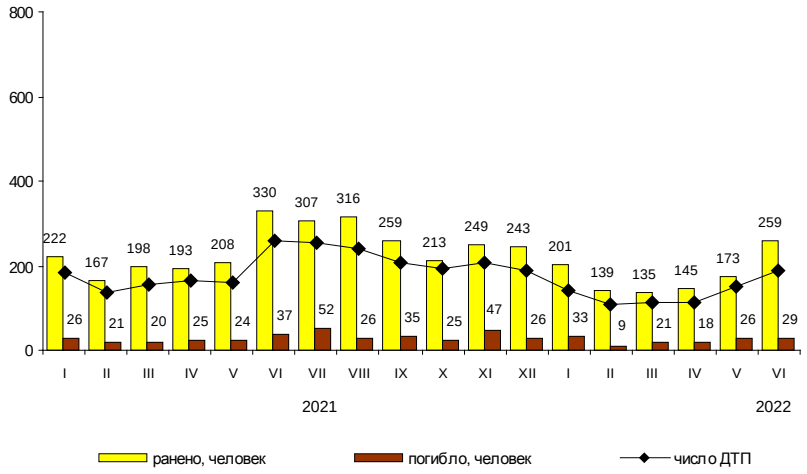

Объем телекоммуникационных услуг, оказанных организациями Ленинградской области (без субъектов малого предпринимательства), в январе–июне 2022 года составил 1,2 млрд. рублей и в действующих ценах увеличился по сравнению с январем–июнем 2021 года на 20,7%.

[1] По предварительным данным Управления государственной инспекции безопасности дорожного движения ГУ МВД России по г. Санкт-Петербургу и Ленинградской области.

[2] По месту регистрации организаций.

На территории Санкт-Петербурга находятся 11 организаций, осуществляющих сельскохозяйственное производство, данные о которых включены в итоговые значения по Ленинградской области.

СЕЛЬСКОЕ ХОЗЯЙСТВО

Производство сельскохозяйственной продукции

Объем производства продукции сельского хозяйства в Ленинградской области, включая данные сельхозпроизводителей, осуществляющих деятельность на территории Санкт-Петербурга, в январе–июне 2022 года составил 42,8 млрд. рублей, что на 2,5% выше уровня января–июня 2021 года (годом ранее прирост составлял 1,1%). В сельскохозяйственных организациях объем производства увеличился на 2,5% и составил 39,5 млрд. рублей.

Прирост (снижение) производства продукции сельского хозяйства (нарастающим итогом, в % к соответствующему периоду предыдущего года)

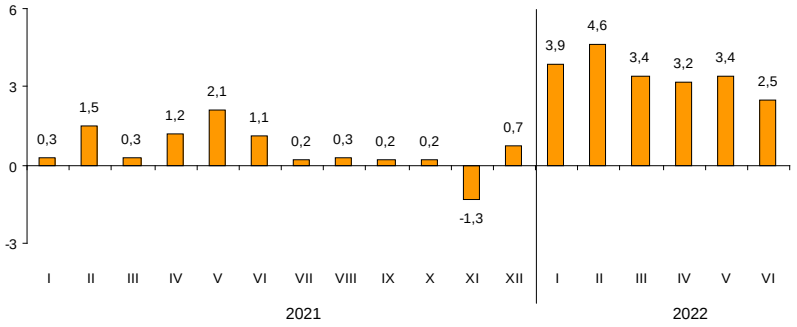

Растениеводство

По состоянию на 1 июля текущего года в сельхозорганизациях собрано 16,0 тыс. тонн овощей защищенного грунта, что на 5,5% больше, чем год назад.

Поголовье скота в хозяйствах всех категорий (на 1 июля, тыс. голов)

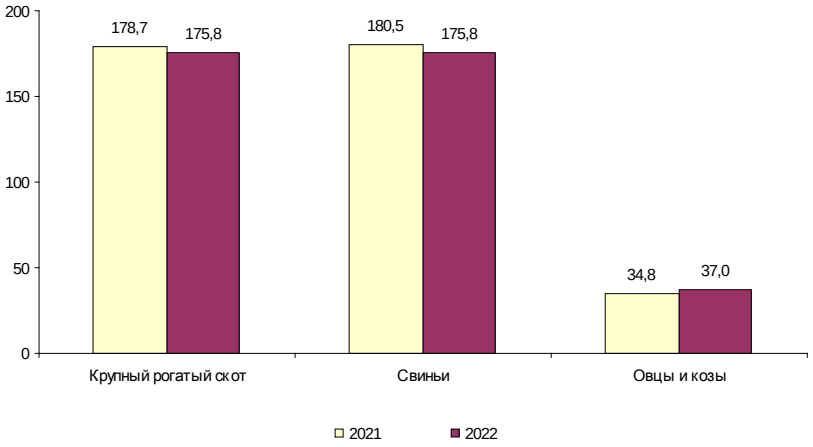

Объем производства основных продуктов животноводства в хозяйствах всех категорий в январе–июне

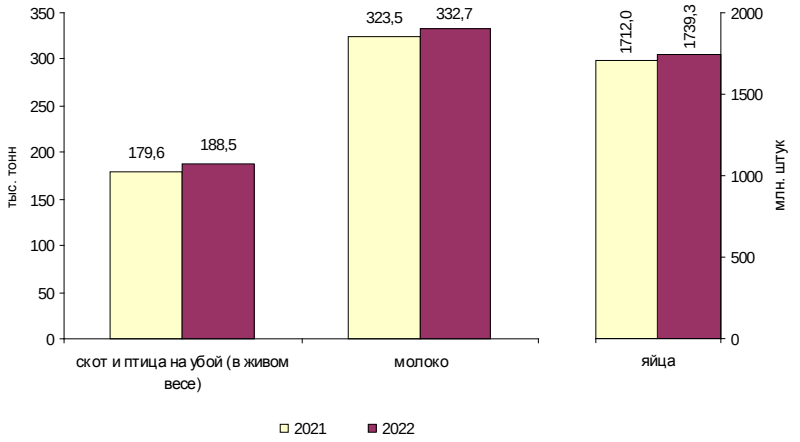

Животноводство

Поголовье скота и птицы

на начало месяца

	Июль 2022, тыс. голов	Июль 2022 в % к		Справочно: июль 2021 в % к	
		июню 2022	июлю 2021	июню 2021	июлю 2020
Хозяйства всех категорий					
Крупный рогатый скот	175,8	101,8	98,4	101,8	101,7
в том числе коровы	75,2	100,5	100,6	99,9	98,8
Свиньи	175,8	98,3	97,4	102,5	101,5
Овцы и козы	37,0	99,2	106,3	103,9	102,3
Птица, млн. голов	30,9	100,1	100,3	99,9	102,3
Сельскохозяйственные организации					
Крупный рогатый скот	158,1	101,3	98,5	101,0	100,5
в том числе коровы	68,4	100,3	101,0	99,7	98,4
Свиньи	169,9	98,2	97,3	102,5	101,5
Овцы и козы	11,1	96,4	135,6	112,2	126,5
Птица, млн. голов	30,3	100,1	100,3	99,9	102,3

К началу июля 2022 года на хозяйства населения и фермеров приходилось 10,1% поголовья крупного рогатого скота, 3,3% – свиней, 70,0% – овец и коз.

Производство основных видов продукции животноводства в январе–июне 2022 года

	Тыс. тонн	В % к соответствующему периоду 2021	Справочно: январь-июнь 2021 в % к январю-июню 2020
Хозяйства всех категорий			
Мясо (скот и птица на убой в живом весе)	188,5	104,9	97,2
Молоко	332,7	102,8	98,4
Яйца, млн. штук	1739,3	101,6	111,0
Сельскохозяйственные организации			
Мясо (скот и птица на убой в живом весе)	183,7	105,0	96,9
Молоко	313,3	102,8	98,0
Яйца, млн. штук	1708,4	101,6	111,1

Хозяйствами населения и фермерами произведено 2,5% мяса, 5,8% – молока и 1,8% яиц.

Объем реализации основных продуктов сельского хозяйства сельхозорганизациями в январе–июне (в % к соответствующему периоду предыдущего года)

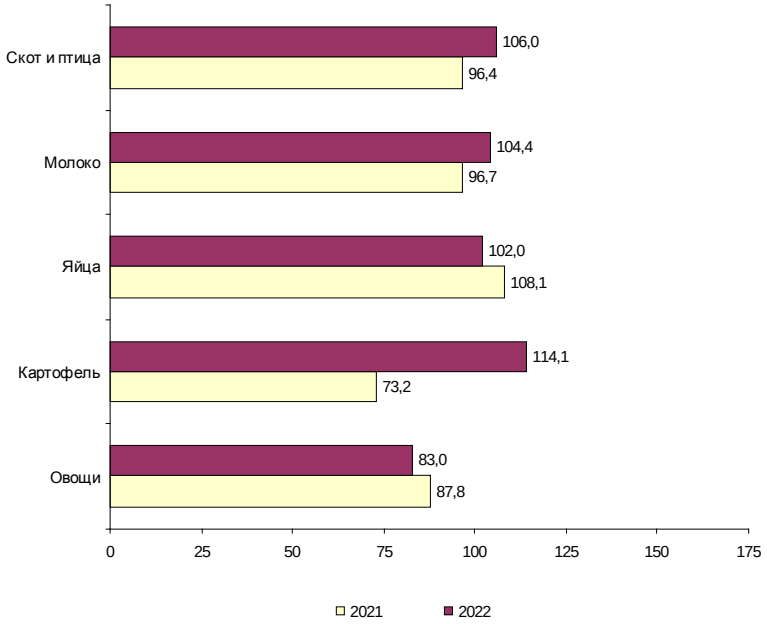

Продуктивность скота и птицы в сельскохозяйственных организациях

	Январь-июнь 2022	*В % к соответствующему периоду 2021*	*Справочно: январь-июнь 2021 в % к январю-июню 2020*
Надой молока на одну корову[1], кг	4689	103,6	98,4
Средняя яйценоскость одной курицы-несушки[2], штук	159	97,5	104,5

Объем реализации сельскохозяйственных продуктов в январе–июне 2022 года

	Тыс. тонн	*В % к соответствующему периоду 2021*	*Справочно: январь-июнь 2021 в % к январю-июню 2020*
Хозяйства всех категорий			
Скот и птица (в живом весе)	188,2	106,0	96,6
Молоко и молочные продукты	316,7	104,3	96,8
Яйца, млн. штук	1611,5	102,0	108,1
Сельскохозяйственные организации			
Скот и птица (в живом весе)	186,1	106,0	96,4
Молоко и молочные продукты	306,0	104,4	96,7
Яйца, млн. штук	1601,5	102,0	108,1
Картофель	13,1	114,1	73,2
Овощи	21,0	83,0	87,8

[1] Без микропредприятий и подсобных хозяйств несельскохозяйственных организаций.

[2] Без субъектов малого предпринимательства и подсобных хозяйств несельскохозяйственных организаций.

ОПТОВАЯ ТОРГОВЛЯ

Оборот оптовой торговли в январе–июне 2022 года составил 13646,4 млрд. рублей, что в сопоставимых ценах на 16,3% больше, чем в соответствующем периоде предыдущего года, в июне 2022 года – 2011,8 млрд. рублей, что на 5,7% больше, чем в июне 2021 года.

Динамика оборота оптовой торговли

	Всего		*В том числе организаций оптовой торговли*	
	млрд. рублей	*в % к соответствующему периоду предыдущего года*	*млрд. рублей*	*в % к соответствующему периоду предыдущего года*
2021				
январь	1202,6	1,9 р.	1060,0	2,0 р.
февраль	1206,3	1,7 р.	1051,9	1,8 р.
март	1338,8	1,7 р.	1156,9	1,8 р.
I квартал	3747,7	1,8 р.	3268,8	1,8 р.
апрель	1245,7	1,9 р.	1062,7	1,9 р.
май	1142,1	1,8 р.	949,8	1,9 р.
июнь	1188,0	1,5 р.	989,7	1,6 р.
I полугодие	7323,5	1,8 р.	6271,0	1,8 р.
июль	1244,1	147,9	1043,5	1,6 р.
август	1315,1	1,6 р.	1099,7	1,7 р.
сентябрь	1438,6	1,6 р.	1239,0	1,8 р.
январь-сентябрь	11321,3	1,7 р.	9653,2	1,8 р.
октябрь	1642,5	1,7 р.	1404,7	1,8 р.
ноябрь	1764,6	1,7 р.	1514,7	1,8 р.
декабрь	2121,2	1,7 р.	1830,6	1,7 р.
январь-декабрь	16849,6	1,7 р.	14403,2	1,8 р.
2022				
январь	2385,9	131,1	2128,9	132,7
февраль	2079,0	115,4	1803,1	114,8
март	2394,8	108,5	2037,2	106,8
I квартал	6859,7	118,0	5969,2	117,8
апрель	2744,1	144,0	2464,4	1,5 р.
май	2030,8	96,3	1815,0	103,5
июнь	2011,8	105,7	1785,7	112,6
I полугодие	13646,4	116,3	12034,3	119,8

Оборот оптовой торговли в январе–июне 2022 года составил 401,9 млрд. рублей, что в сопоставимых ценах на 4,3% меньше, чем в соответствующем периоде предыдущего года, в июне 2022 года – 71,0 млрд. рублей, что на 15,3% меньше, чем в июне 2021 года.

Динамика оборота оптовой торговли

	Всего		*В том числе организаций оптовой торговли*	
	млрд. рублей	*в % к соответствующему периоду предыдущего года*	*млрд. рублей*	*в % к соответствующему периоду предыдущего года*
2021				
январь	42,4	110,7	30,2	118,6
февраль	51,6	118,1	34,3	120,2
март	61,4	108,4	40,0	110,9
I квартал	155,4	112,1	104,5	116,1
апрель	65,7	149,9	44,4	151,2
май	59,5	130,3	38,9	135,3
июнь	68,9	130,0	45,3	132,5
I полугодие	349,5	124,3	233,1	127,7
июль	60,6	117,2	41,3	115,8
август	62,2	99,0	42,3	101,2
сентябрь	66,0	103,7	46,7	114,4
январь-сентябрь	538,3	117,3	363,4	121,1
октябрь	64,3	106,0	44,8	113,4
ноябрь	66,3	102,2	47,0	107,3
декабрь	74,1	95,0	52,5	115,5
январь-декабрь	743,0	112,3	507,7	118,4
2022				
январь	54,5	111,3	39,7	114,1
февраль	65,2	110,4	45,8	116,5
март	83,5	111,0	58,5	119,5
I квартал	203,2	110,8	144,0	117,0
апрель	65,4	80,4	43,5	79,0
май	62,3	84,6	42,3	88,1
июнь	71,0	84,7	50,9	92,3
I полугодие	401,9	95,7	280,7	100,2

Продажа важнейших видов продукции и товаров оптовыми организациями (без субъектов малого предпринимательства) в январе–июне 2022 года

	Продано, тыс. т	*В % к январю-июню 2021*
Бензин автомобильный	2127,0	109,8
Топливо дизельное	2967,0	1,5 р.
Крупа	209,4	103,5
Соль пищевая	26,8	28,7 р.
Изделия макаронные и аналогичные мучные изделия	2,1	128,7
Масла растительные	26,9	124,1
Молоко, кроме сырого	97,2	94,1
Мука	2,7	144,6
Сахар белый свекловичный или тростниковый в твердом состоянии без вкусоароматических или красящих добавок	86,5	2,9 р.

Запасы угля и топочного мазута у потребителей по состоянию на 1 июля 2022 года

	Уголь		*Топочный мазут*	
	тыс. тонн	*в % к 1 июля 2021*	*тыс. тонн*	*в % к 1 июля 2021*
Всего	9,6	2,0 р.	193,1	109,2
в том числе по потребителям с основным видом деятельности:				
Обрабатывающие производства	0,3	8,9 р.	2,9	104,7
из них производство:				
прочей неметаллической минеральной продукции	–	–	0,3	3,7 р.
металлургическое	–	–	0,4	83,1
прочих транспортных средств и оборудования	–	–	2,2	100,0
Обеспечение электрической энергией, газом и паром; кондиционирование воздуха	1,1	1,5 р.	184,6	109,3
Транспортировка и хранение	4,2	2,9 р.	1,1	1,5 р.
Деятельность гостиниц и предприятий общественного питания	0,5	14,7 р.	–	–
Прочие потребители	3,5	138,0	4,6	100,0
Из строки "всего":				
Жилищно-коммунальное хозяйство; деятельность домашних хозяйств как работодателей	0,7	2,3 р.	0,4	99,5
Котельные – всего	9,1	2,1 р.	49,8	147,2
из них котельные жилищно-коммунального хозяйства мощностью до 100 Гкал/час	3,4	1,6 р.	4,5	90,9

Продажа важнейших видов продукции и товаров оптовыми организациями (без субъектов малого предпринимательства) в январе–июне 2022 года

	Продано, тыс. т	В % к январю-июню 2021
Бензин автомобильный	24,7	56,4
Топливо дизельное	80,3	55,8
Крупа	5,2	123,1
Соль пищевая	1,6	143,1
Изделия макаронные и аналогичные мучные изделия	4,9	121,1
Масла растительные	4,4	104,2
Молоко, кроме сырого	0,6	91,8
Мука	4,4	116,2
Мясо и мясо птицы, кроме субпродуктов	125,3	7,5 р.
Сахар белый свекловичный или тростниковый в твердом состоянии без вкусоароматических или красящих добавок	5,6	118,2

Запасы угля и топочного мазута у потребителей по состоянию на 1 июля 2022 года

	Уголь		Топочный мазут	
	тыс. тонн	в % к 1 июля 2021	тыс. тонн	в % к 1 июля 2021
Всего	32,7	123,5	50,3	96,6
в том числе по потребителям с основным видом деятельности:				
Добыча полезных ископаемых	–	–	–	–
Обрабатывающие производства	12,9	132,3	9,9	120,1
из них производство:				
бумаги и бумажных изделий	–	–	4,2	114,3
химических веществ и химических продуктов	0,0	2,2 р.	–	–
прочей неметаллической минеральной продукции	7,7	132,7	2,5	97,7
металлургическое	5,2	131,8	3,2	1,6 р.
Обеспечение электрической энергией, газом и паром; кондиционирование воздуха	7,7	2,5 р.	35,3	89,1
Транспортировка и хранение	0,1	7,6 р.	4,8	122,3
Деятельность гостиниц и предприятий общественного питания	0,4	2,0 р.	0,0	100,0
Прочие потребители	11,7	86,4	0,4	113,7
Из строки "всего":				
Жилищно-коммунальное хозяйство; деятельность домашних хозяйств как работодателей	9,8	89,2	0,3	110,7
Котельные – всего	18,8	120,9	6,4	61,1
из них котельные жилищно-коммунального хозяйства мощностью до 100 Гкал/час	7,3	3,2 р.	2,2	55,7

ПОТРЕБИТЕЛЬСКИЙ РЫНОК

Розничная торговля

Оборот розничной торговли в январе–июне 2022 года составил 979,1 млрд. рублей, что в сопоставимых ценах на 6,4% меньше, чем в соответствующем периоде прошлого года, в июне 2022 года, соответственно, 154,5 млрд. рублей (на 16,1% меньше).

Динамика оборота розничной торговли

	2021		*2022*	
	млрд. рублей	*в % к соответствующему периоду предыдущего года*	*млрд. рублей*	*в % к соответствующему периоду предыдущего года*
январь	131,2	105,5	155,9	108,3
февраль	133,2	104,3	159,1	107,8
март	154,6	103,5	196,5	104,1
I квартал	419,0	104,4	511,5	106,9
апрель	158,6	1,6 р.	158,6	82,0
май	157,5	145,2	154,5	81,2
июнь	155,1	129,7	154,5	83,9
I полугодие	890,2	122,0	979,1	93,6
июль	155,2	114,7		
август	166,4	115,0		
сентябрь	166,8	116,5		
январь-сентябрь	1378,6	119,6		
октябрь	172,5	113,8		
ноябрь	167,2	112,4		
декабрь	206,3	115,3		
январь-декабрь	1924,6	118,1		

Прирост (снижение) оборота розничной торговли (нарастающим итогом, в % к соответствующему периоду предыдущего года)

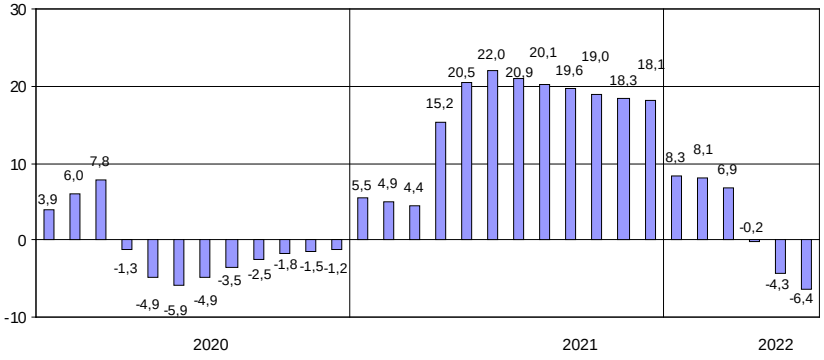

Оборот розничной торговли в январе–июне 2022 года составил 300,4 млрд. рублей, что в сопоставимых ценах на 3,8% больше, чем в соответствующем периоде прошлого года, в июне 2022 года, соответственно, 54,0 млрд. рублей (на 1,3% меньше).

Динамика оборота розничной торговли

	2021		*2022*	
	млрд. рублей	*в % к соответствующему периоду предыдущего года*	*млрд. рублей*	*в % к соответствующему периоду предыдущего года*
январь	40,0	107,6	47,5	109,8
февраль	39,0	104,9	47,2	111,1
март	43,5	100,8	53,5	106,0
I квартал	122,5	104,3	148,2	108,9
апрель	40,2	115,3	47,1	99,6
май	43,9	111,6	51,1	99,4
июнь	47,3	111,0	54,0	98,7
I полугодие	253,9	108,4	300,4	103,8
июль	53,7	113,2		
август	53,2	111,6		
сентябрь	50,3	114,4		
январь-сентябрь	411,1	110,2		
октябрь	50,9	111,1		
ноябрь	48,9	110,4		
декабрь	56,8	114,2		
январь-декабрь	567,7	110,7		

Прирост (снижение) оборота розничной торговли (нарастающим итогом, в % к соответствующему периоду предыдущего года)

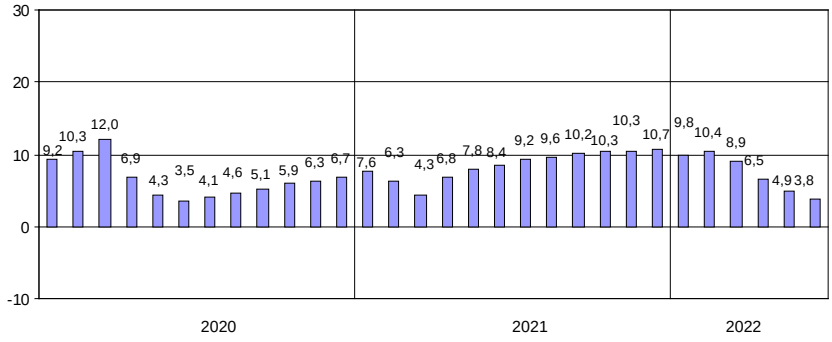

Формирование оборота розничной торговли в январе–июне 2022 года

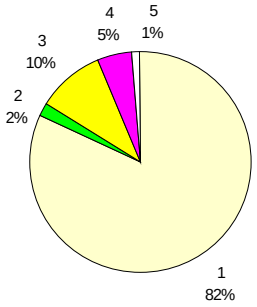

1 – коммерческие предприятия, не относящиеся к субъектам малого и среднего предпринимательства

2 – средние предприятия

3 – малые предприятия

4 – индивидуальные предприниматели, торгующие вне рынков

5 – продажа товаров на розничных рынках и ярмарках

В структуре оборота розничной торговли удельный вес оборота розничной торговли пищевыми продуктами, включая напитки, и табачными изделиями в январе–июне 2022 года составил 36%, в январе–июне 2021 года – 34%, непродовольственных товаров – 64% (66%).

Товарные запасы в организациях розничной торговли

на конец месяца

	2021			*2022*		
	млрд. рублей	*в % к соответствующему месяцу предыдущего года*	*обеспеченность запасами в днях торговли*	*млрд. рублей*	*в % к соответствующему месяцу предыдущего года*	*обеспеченность запасами в днях торговли*
январь	133,5	95,7	45	161,5	110,3	45
февраль	135,3	94,6	46	165,8	110,6	47
март	142,3	97,2	43	174,9	110,6	37
апрель	141,7	102,2	42	178,7	103,4	46
май	139,5	99,2	41	182,4	108,2	48
июнь	145,0	101,5	44	184,4	107,1	49
июль	146,6	103,5	45			
август	151,6	100,5	42			
сентябрь	159,3	104,7	44			
октябрь	164,4	102,6	43			
ноябрь	168,4	98,9	46			
декабрь	167,2	100,1	36			

Формирование оборота розничной торговли в январе–июне 2022 года

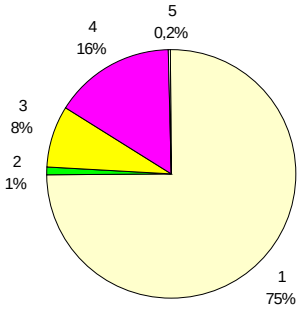

1 – коммерческие предприятия, не относящиеся к субъектам малого и среднего предпринимательства

2 – средние предприятия

3 – малые предприятия

4 – индивидуальные предприниматели, торгующие вне рынков

5 – продажа товаров на розничных рынках и ярмарках

В структуре оборота розничной торговли удельный вес оборота розничной торговли пищевыми продуктами, включая напитки, и табачными изделиями в январе–июне 2022 года составил 48%, в январе–июне 2021 года – 45%, непродовольственных товаров – 52% (55%).

Товарные запасы в организациях розничной торговли

на конец месяца

	2021			*2022*		
	млрд. рублей	*в % к соответствующему месяцу предыдущего года*	*обеспеченность запасами в днях торговли*	*млрд. рублей*	*в % к соответствующему месяцу предыдущего года*	*обеспеченность запасами в днях торговли*
январь	40,2	120,2	46	50,1	114,9	47
февраль	40,5	117,0	48	52,1	118,3	51
март	42,7	115,9	45	56,1	113,5	46
апрель	41,9	116,7	43	56,7	115,2	53
май	42,4	113,7	39	57,1	115,0	48
июнь	44,0	110,2	38	56,7	111,4	45
июль	45,1	111,9	37			
август	47,4	117,0	39			
сентябрь	49,0	119,0	43			
октябрь	51,6	120,0	45			
ноябрь	54,2	119,5	50			
декабрь	52,4	118,5	40			

Динамика оборота розничной торговли пищевыми продуктами, включая напитки, и табачными изделиями, непродовольственными товарами

	Пищевые продукты, включая напитки, и табачные изделия			Непродовольственные товары		
	млрд. рублей	в % к соответствующему периоду предыдущего года	в % к предыдущему месяцу	млрд. рублей	в % к соответствующему периоду предыдущего года	в % к предыдущему месяцу
2021						
июнь	50,0	105,9	95,2	105,1	145,0	99,3
I полугодие	303,2	102,5	x	587,0	134,9	x
июль	50,0	104,2	100,2	105,2	120,5	99,6
август	48,7	104,6	98,1	117,7	120,0	111,0
сентябрь	50,8	108,9	103,4	116,0	120,0	98,1
январь-сентябрь	452,7	103,6	x	925,9	129,2	x
октябрь	55,4	107,0	106,7	117,1	117,1	99,7
ноябрь	54,6	105,6	97,3	112,6	115,9	95,9
декабрь	68,5	106,1	123,3	137,8	120,5	120,3
январь-декабрь	631,2	104,4	x	1293,4	125,9	x
2022						
январь	53,6	101,4	77,3	102,3	112,2	73,8
февраль	54,5	101,3	99,4	104,6	111,5	100,8
март	65,6	104,3	112,9	130,9	104,0	110,2
I квартал	173,7	102,6	x	337,8	109,2	x
апрель	62,4	98,8	93,7	96,2	73,7	73,6
май	62,0	99,4	98,7	92,5	72,2	96,6
июнь	59,1	101,7	97,4	95,4	75,4	103,7
I полугодие	357,2	101,2	x	621,9	89,7	x

Прирост (снижение) оборота розничной торговли пищевыми продуктами, включая напитки, и табачными изделиями, непродовольственными товарами (нарастающим итогом, в % к соответствующему периоду предыдущего года)

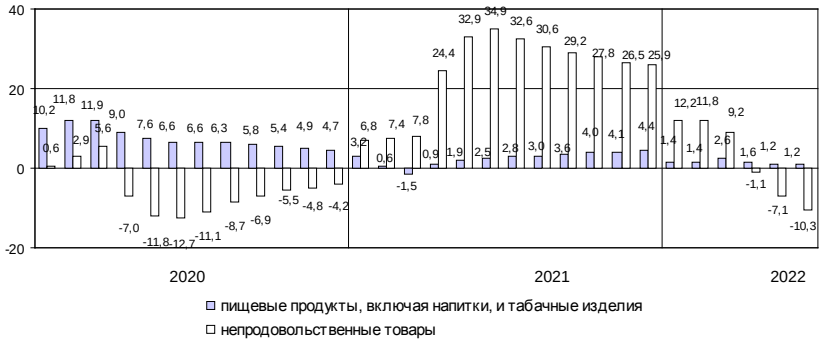

Динамика оборота розничной торговли пищевыми продуктами, включая напитки, и табачными изделиями, непродовольственными товарами

	Пищевые продукты, включая напитки, и табачные изделия			Непродовольственные товары		
	млрд. рублей	в % к соответствующему периоду предыдущего года	в % к предыдущему месяцу	млрд. рублей	в % к соответствующему периоду предыдущего года	в % к предыдущему месяцу
2021						
июнь	21,6	96,0	108,5	25,7	127,3	106,0
I полугодие	115,1	96,3	x	138,8	120,6	x
июль	24,3	107,8	112,3	29,4	118,0	114,1
август	22,2	103,4	91,6	31,0	118,1	105,1
сентябрь	20,4	105,5	91,8	29,9	121,1	95,9
январь-сентябрь	182,0	99,5	x	229,1	120,0	x
октябрь	21,4	105,0	102,4	29,5	115,6	97,9
ноябрь	20,8	105,4	95,8	28,1	114,2	94,9
декабрь	24,1	103,1	114,8	32,7	123,5	115,9
январь-декабрь	248,3	100,8	x	319,4	119,5	x
2022						
январь	21,1	104,0	86,5	26,4	114,6	80,6
февраль	20,8	103,3	96,9	26,4	117,8	99,0
март	24,6	107,4	112,9	28,9	104,9	99,8
I квартал	66,5	105,1	x	81,7	112,1	x
апрель	23,9	111,2	94,2	23,2	90,1	79,6
май	25,9	110,6	107,8	25,2	90,1	108,3
июнь	26,8	106,8	104,7	27,2	91,8	108,0
I полугодие	143,1	107,4	x	157,3	100,8	x

Прирост (снижение) оборота розничной торговли пищевыми продуктами, включая напитки, и табачными изделиями, непродовольственными товарами (нарастающим итогом, в % к соответствующему периоду предыдущего года)

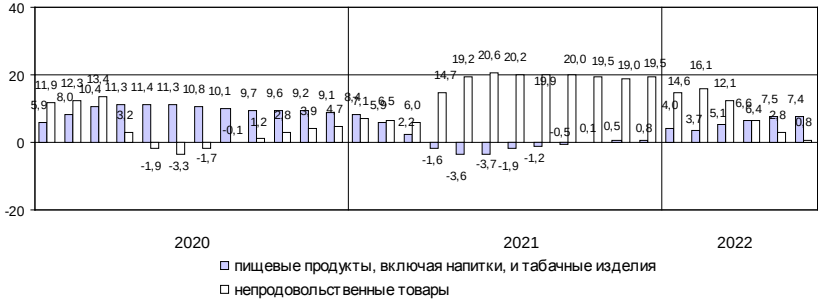

Изъято из оборота отечественных и импортных товаров, поступивших на потребительский рынок города в январе–июне 2022 года[1)]

в % к общему объему проинспектированных товаров

	Отечественные товары	*Импортные товары*
Продовольственные товары		
Рыба и продукты рыбные переработанные (без рыбных консервов)	0,1	–
Сыры	–	14,4
Крупа	0,8	–
Овощи и культуры бахчевые, корнеплоды и клубнеплоды	34,4	95,6
Фрукты, ягоды и орехи свежие или предварительно подвергнутые тепловой обработке, замороженные	0,0	88,6
Изделия табачные	10,7	99,9
Непродовольственные товары		
Одежда, кроме одежды из меха	100,0	100,0
Обувь	100,0	100,0

Изъято из оборота отечественных и импортных товаров, поступивших на потребительский рынок области в январе–июне 2022 года[1)]

в % к общему объему проинспектированных товаров

	Отечественные товары	*Импортные товары*
Продовольственные товары		
Мясо и мясо птицы (кроме субпродуктов)	5,5	–
Изделия колбасные, включая изделия колбасные для детского питания	1,4	–
Рыба и продукты рыбные переработанные (без рыбных консервов)	0,2	–
Молоко, кроме сырого	32,6	–
Сыры	0,5	–
Кондитерские изделия	3,9	–
Крупа	2,7	–
Овощи и культуры бахчевые, корнеплоды и клубнеплоды	8,3	–
Фрукты, ягоды и орехи свежие или предварительно подвергнутые тепловой обработке, замороженные	2,6	–
Изделия табачные	21,0	22,3
Непродовольственные товары		
Обувь	–	13,5
Изделия меховые	100,0	–

[1)] По данным Территориального управления Федеральной службы по надзору в сфере защиты прав потребителей и благополучия человека.

Общественное питание

Оборот общественного питания в январе–июне 2022 года составил 64,0 млрд. рублей, или 96,8% к соответствующему периоду прошлого года, в июне, соответственно, 11,1 млрд. рублей (92,0%).

Динамика оборота общественного питания

	2021		*2022*	
	млн, рублей	*в % к соответствующему периоду предыдущего года*	*млн, рублей*	*в % к соответствующему периоду предыдуще-го года*
январь	7981	107,7	9990	116,7
февраль	8724	115,0	9741	104,1
март	10072	144,9	10929	96,0
I квартал	26777	121,9	30660	104,9
апрель	10786	3,0 р.	11157	89,7
май	10782	3,6 р.	11017	88,7
июнь	10510	2,5 р.	11133	92,0
I полугодие	58855	1,8 р	63967	96,8
июль	10398	2,1 р.		
август	10568	1,8 р.		
сентябрь	11802	1,7 р.		
январь-сентябрь	91623	1,8 р.		
октябрь	11241	1,6 р.		
ноябрь	9993	1,6 р.		
декабрь	10863	1,7 р.		
январь-декабрь	123720	1,8 р.		

Прирост (снижение) оборота общественного питания (нарастающим итогом, в % к соответствующему периоду предыдущего года)

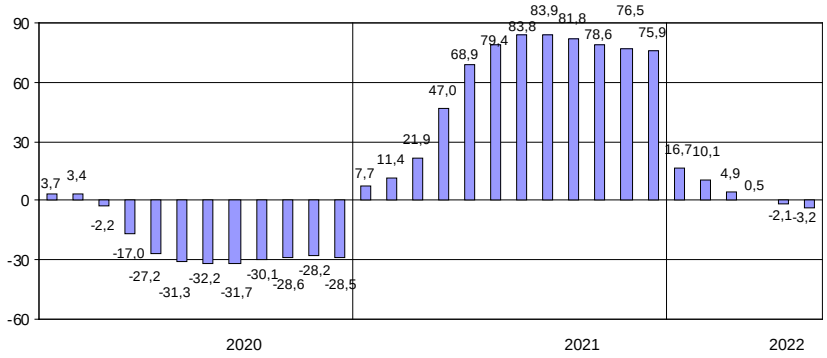

Оборот общественного питания в январе–июне 2022 года составил 9,5 млрд. рублей, или 96,1% к соответствующему периоду прошлого года, в июне, соответственно, 1,6 млрд. рублей (82,7%).

Динамика оборота общественного питания

	2021		*2022*	
	млн. рублей	*в % к соответствующему периоду предыдущего года*	*млн. рублей*	*в % к соответствующему периоду предыдущего года*
январь	1314	90,3	1755	125,9
февраль	1292	89,1	1582	114,9
март	1389	96,2	1605	104,5
I квартал	3995	91,9	4942	114,8
апрель	1613	2,1 р.	1483	82,3
май	1726	2,2 р.	1532	79,6
июнь	1708	1,9 р.	1577	82,7
I полугодие	9042	132,0	9534	96,1
июль	1796	1,6 р.		
август	1792	130,2		
сентябрь	1608	114,9		
январь-сентябрь	14238	132,6		
октябрь	1663	116,2		
ноябрь	1494	119,1		
декабрь	1669	119,6		
январь-декабрь	19064	128,8		

Прирост (снижение) оборота общественного питания (нарастающим итогом, в % к соответствующему периоду предыдущего года)

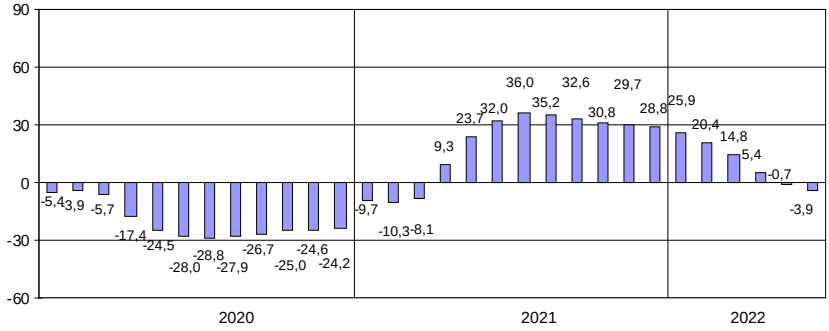

Платные услуги населению

Объем платных услуг, оказанных населению, в январе–июне 2022 года по оперативным данным составил 335,4 млрд. рублей и в сопоставимых ценах увеличился по сравнению с январем–июнем 2021 года на 3,4%.

Динамика объема платных услуг населению[1)]

	2021		2022	
	млн. рублей	в % к соответствующему периоду предыдущего года	млн. рублей	в % к соответствующему периоду предыдущего года
январь	45415	92,0	53258	109,9
февраль	47472	98,6	52095	103,2
март	52012	107,8	57293	103,6
I квартал	144898	99,4	162647	105,5
апрель	52543	164,1	56462	100,7
май	52585	163,2	57376	102,2
июнь	55054	153,2	58940	101,9
I полугодие	305080	123,6	335425	103,4
июль	50783	131,2		
август	50365	121,0		
сентябрь	51047	117,0		
январь-сентябрь	457275	123,3		
октябрь	53395	119,5		
ноябрь	54552	119,0		
декабрь	57916	117,1		
январь-декабрь	623138	122,3		

Объем платных услуг населению по видам в январе–июне 2022 года

	Млн. рублей	В % к	
		итогу	январю-июню 2021
Всего	335425	100	103,4
из них:			
бытовые	32010	9,5	109,4
транспортные	48503	14,5	114,3
почтовой связи и курьерские	1447	0,4	85,0
телекоммуникационные	47436	14,1	91,8
жилищные	32920	9,8	101,9
коммунальные	62131	18,5	106,3
культуры	10005	3,0	119,8
туристические	3822	1,1	105,5
услуги гостиниц и аналогичных средств размещения	10495	3,1	99,3
физической культуры и спорта	4846	1,5	94,5
медицинские	37553	11,2	100,7
специализированных коллективных средств размещения	2346	0,7	116,8
ветеринарные	926	0,3	101,8
юридические	3902	1,2	94,4
системы образования	24621	7,4	97,8
услуги, предоставляемые гражданам пожилого возраста и инвалидам	653	0,2	132,5
прочие платные услуги	11809	3,5	104,0

Из общего объема платных услуг 4,0% оказано физическими лицами.

Объем платных услуг, оказанных населению, в январе–июне 2022 года по оперативным данным составил 55,2 млрд. рублей и в сопоставимых ценах увеличился по сравнению с январем–июнем 2021 года на 5,8%.

Динамика объема платных услуг населению[1)]

	2021		2022	
	млн. рублей	в % к соответствующему периоду предыдущего год	млн. рублей	в % к соответствующему периоду предыдущего года
январь	8082	103,1	9023	106,3
февраль	8108	103,4	8908	104,5
март	8451	105,4	9328	104,8
I квартал	24641	104,0	27259	105,0
апрель	8294	151,3	9461	107,1
май	8138	130,2	9290	107,0
июнь	8173	122,2	9179	105,6
I полугодие	49246	116,9	55189	105,8
июль	7826	113,0		
август	7787	114,6		
сентябрь	7870	113,9		
январь-сентябрь	72729	115,9		
октябрь	8226	112,6		
ноябрь	8395	112,4		
декабрь	9120	112,0		
январь-декабрь	98470	115,0		

Объем платных услуг населению по видам в январе–июне 2022 года

	Млн. рублей	В % к итогу	январю-июню 2021
Всего	55189	100	105,8
из них:			
бытовые	4801	8,7	105,1
транспортные	6241	11,3	107,6
почтовой связи и курьерские	734	1,3	104,1
телекоммуникационные	1591	2,9	105,1
жилищные	6766	12,3	100,1
коммунальные	21872	39,6	105,9
культуры	1015	1,8	102,7
туристические	520	1,0	134,0
услуги гостиниц и аналогичных средств размещения	1099	2,0	145,0
физической культуры и спорта	1087	2,0	104,3
медицинские	3580	6,5	101,9
специализированных коллективных средств размещения	617	1,1	124,9
ветеринарные	389	0,7	105,7
юридические	931	1,7	100,4
системы образования	2780	5,0	107,5
услуги, предоставляемые гражданам пожилого возраста и инвалидам	156	0,3	104,0
прочие платные услуги	1010	1,8	102,9

Из общего объема платных услуг 11,4% оказано физическими лицами.

[1)] Данные пересчитаны по сравнению с опубликованными ранее по результатам разработки отчетности по форме №1-услуги.

Структура платных услуг населению в январе–июне 2022 года

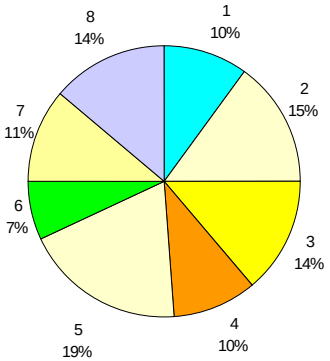

1 – бытовые
2 – транспортные
3 – телекоммуникационные
4 – жилищные
5 – коммунальные
6 – системы образования
7 – медицинские
8 – другие

Структура и объем бытовых услуг населению в январе–июне 2022 года

	Млн. рублей	*В % к*	
		итогу	*январю-июню 2021*
Всего	32010	100	109,4
из них:			
ремонт, окраска и пошив обуви	523	1,6	100,1
ремонт и пошив швейных, меховых и кожаных изделий, головных уборов и изделий текстильной галантереи, ремонт, пошив и вязание трикотажных изделий	535	1,7	119,1
ремонт и техническое обслуживание бытовой радиоэлектронной аппаратуры, бытовых машин и приборов, ремонт и изготовление металлоизделий	652	2,0	102,1
техобслуживание и ремонт транспортных средств, машин и оборудования	12700	39,7	99,8
изготовление и ремонт мебели	492	1,5	1,5 р.
химическая чистка и крашение, услуги прачечных	548	1,7	101,5
ремонт и строительство жилья и других построек	3638	11,4	113,3
услуги фотоателье	468	1,5	100,4
услуги саун, бань и душевых	671	2,1	99,9
парикмахерские и косметические услуги	2327	7,3	104,2
услуги по аренде, лизингу и прокату	136	0,4	94,3
ритуальные услуги	3829	12,0	97,6
прочие бытовые услуги	5490	17,1	1,6 р.

Из общего объема бытовых услуг 14,6% оказано физическими лицами.

Структура платных услуг населению в январе–июне 2022 года

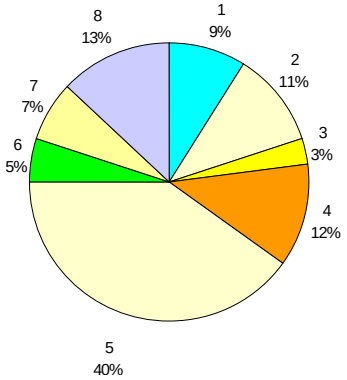

1 – бытовые
2 – транспортные
3 – телекоммуникационные
4 – жилищные
5 – коммунальные
6 – системы образования
7 – медицинские
8 – другие

Структура и объем бытовых услуг населению в январе–июне 2022 года

	Млн. рублей	*В % к*	
		итогу	*январю-июню 2021*
Всего	4801	100	105,1
из них:			
ремонт, окраска и пошив обуви	86	1,8	99,8
ремонт и пошив швейных, меховых и кожаных изделий, головных уборов и изделий текстильной галантереи, ремонт, пошив и вязание трикотажных изделий	177	3,7	102,9
ремонт и техническое обслуживание бытовой радиоэлектронной аппаратуры, бытовых машин и приборов, ремонт и изготовление металлоизделий	299	6,2	105,4
техобслуживание и ремонт транспортных средств, машин и оборудования	1008	21,0	105,1
изготовление и ремонт мебели	55	1,1	88,7
химическая чистка и крашение, услуги прачечных	70	1,5	143,2
ремонт и строительство жилья и других построек	1190	24,8	108,8
услуги фотоателье	95	2,0	106,7
услуги саун, бань и душевых	281	5,8	101,8
парикмахерские и косметические услуги	451	9,4	105,5
услуги по аренде, лизингу и прокату	253	5,3	107,2
ритуальные услуги	495	10,3	103,1
прочие бытовые услуги	341	7,1	95,7

Из общего объема бытовых услуг 33,0% оказано физическими лицами.

ЦЕНЫ

Индексы цен и тарифов в 2022 году

в % к предыдущему месяцу

	Индекс потребительских цен	*Индекс цен производителей промышленных товаров*	*Сводный индекс цен на продукцию (затраты, услуги) инвестиционного назначения*	*Индекс тарифов на грузовые перевозки*
Январь	101,0	101,7	101,5[1)]	111,7
Февраль	101,5	101,3	101,1[1)]	99,99
Март	107,7	103,2	107,8	100,2
Апрель	100,7	105,2	97,1	96,8
Май	100,3	100,9	98,7	99,9
Июнь	99,4	101,5	98,4	106,2
Июнь 2022 в % к декабрю 2021	110,7	114,5	104,4	114,9
Справочно:				
июнь 2021 в % к декабрю 2020	104,7	110,4	103,2	113,7

Темпы прироста (снижения) цен и тарифов в июне (в % к декабрю предыдущего года)

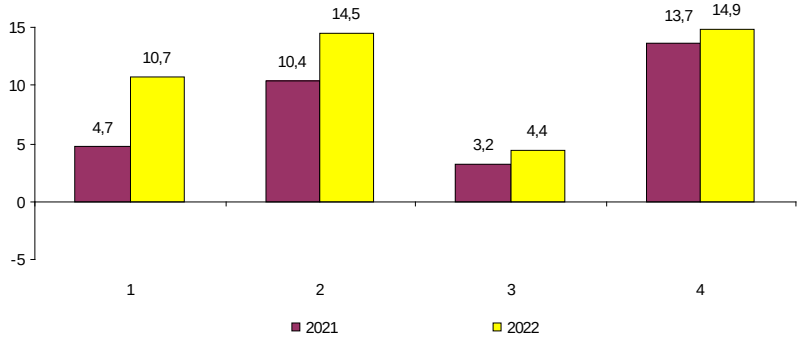

1 – индекс потребительских цен
2 – индекс цен производителей промышленных товаров
3 – сводный индекс цен на продукцию (затраты, услуги) инвестиционного назначения
4 – индекс тарифов на грузовые перевозки

Индексы цен и тарифов в 2022 году

в % к предыдущему месяцу

	Индекс потребительских цен	*Индекс цен производителей промышленных товаров*	*Сводный индекс цен на продукцию (затраты, услуги) инвестиционного назначения*	*Индекс цен производителей сельскохозяйственной продукции*	*Индекс тарифов на грузовые перевозки*
Январь	100,8	100,7	101,1[1)]	100,5	101,8
Февраль	101,3	102,0	100,9	103,1	99,7
Март	105,8	101,3	107,1	101,4	100,4
Апрель	101,5	100,9	98,0	104,0	100,0
Май	100,4	101,1	98,7	97,5	104,7
Июнь	99,7	99,9	98,7	97,7	100,0
Июнь 2022 в % к декабрю 2021	109,9	106,0	104,4	104,1	106,7
Справочно:					
июнь 2021 в % к декабрю 2020	104,2	104,6	101,5	100,1	103,7

Темпы прироста (снижения) цен и тарифов в июне (в % к декабрю предыдущего года)

1 – индекс потребительских цен
2 – индекс цен производителей промышленных товаров
3 – сводный индекс цен на продукцию (затраты, услуги) инвестиционного назначения
4 – индекс цен производителей сельхозпродукции
5 – индекс тарифов на грузовые перевозки

[1)] Данные изменены в связи с уточнением респондентами ранее предоставленной информации.

Потребительские цены

Динамика цен в потребительском секторе в 2022 году

в % к предыдущему месяцу

	Индекс потреби-тельских цен	*В том числе:*		
		продовольст-венные товары	*непродовольст-венные товары*	*платные услуги населению*
Январь	101,0	101,2	100,5	101,2
Февраль	101,5	102,0	101,5	100,9
Март	107,7	106,8	113,2	102,2
Апрель	100,7	101,5	99,9	100,4
Май	100,3	100,7	99,6	100,6
Июнь	99,4	98,1	99,4	101,2
Июнь 2022 в % к декабрю 2021	110,7	110,6	114,3	106,7
Справочно:				
июнь 2021 в % к декабрю 2020	104,7	105,0	103,6	105,5

Темпы роста цен
(в % к декабрю предыдущего года)

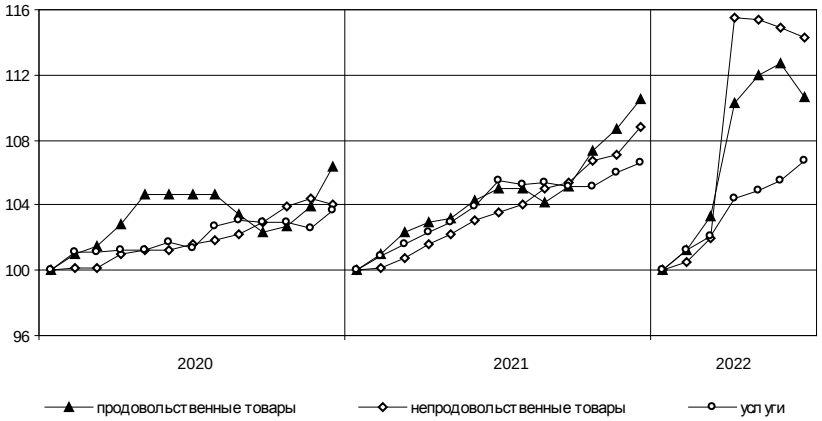

Динамика цен в потребительском секторе в 2022 году

в % к предыдущему месяцу

	Индекс потреби-тельских цен	*В том числе:*		
		продовольст-венные товары	*непродовольст-венные товары*	*платные услуги населению*
Январь	100,8	101,2	100,4	100,7
Февраль	101,3	101,6	100,9	101,2
Март	105,8	105,1	109,0	102,5
Апрель	101,5	102,9	100,9	100,1
Май	100,4	100,6	100,4	100,2
Июнь	99,7	99,2	99,7	100,8
Июнь 2022 в % к декабрю 2021	109,9	111,1	111,4	105,6
Справочно:				
июнь 2021 в % к декабрю 2020	104,2	106,1	103,2	102,7

Темпы роста цен
(в % к декабрю предыдущего года)

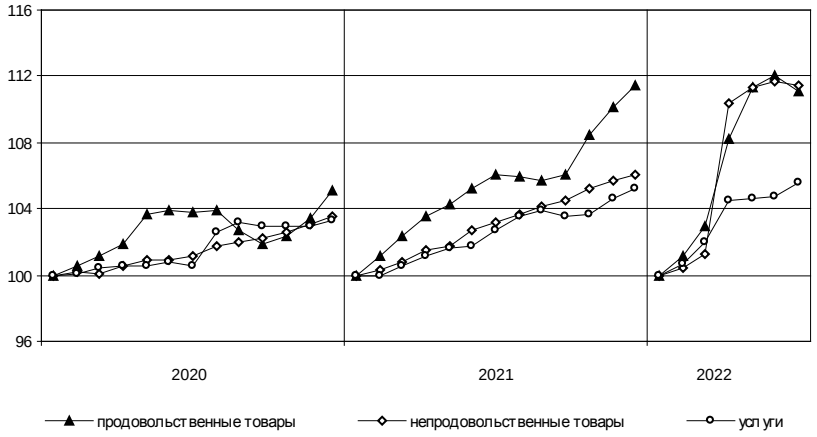

Максимальное и минимальное изменение цен на отдельные продовольственные товары в июне 2022 года

в % к предыдущему месяцу

Наименование группы	*Индекс цен в среднем по группе*	*Максимальное и минимальное изменение цен внутри группы*	
		товары	*индекс цен*
Мясо и птица	98,5	Окорочка куриные	100,6
		Свинина бескостная	97,3
Колбасные изделия и продукты из мяса и птицы	99,1	Колбаса сырокопченая	100,8
		Сосиски, сардельки	97,9
Рыба и морепродукты	100,4	Рыба мороженая неразделанная	102,4
		Креветки мороженые неразделанные	98,0
Масло и жиры	99,2	Маргарин	100,6
		Масло подсолнечная	98,9
Молоко и молочная продукция	99,3	Смеси сухие молочные для детского питания	102,7
		Молоко стерилизованное	96,2
Сыры	100,7	Национальные сыры и брынза	101,3
		Сыры плавленые	100,2
Кондитерские изделия	100,9	Пряники	104,1
		Конфеты мягкие, глазированные шоколадом	97,3
Хлеб и хлебобулочные изделия	100,4	Хлопья из злаков (сухие завтраки)	101,7
		Бараночные изделия	98,4
Крупы и бобовые	99,1	Овсяные хлопья «Геркулес»	103,2
		Крупа гречневая	96,2
Картофель	92,6	Картофель	92,6
Овощи	82,2	Овощи замороженные	100,2
		Капуста белокочанная	59,1
Фрукты и цитрусовые	95,6	Лимоны	107,4
		Груши	84,8
Алкогольные напитки	99,5	Вино виноградное крепленое	101,8
		Водка	98,2

В июне 2022 года из плодоовощной продукции помидоры подешевели на 30,2%, свёкла – на 15,7, бананы – на 14,1, чеснок – на 11,7, лук репчатый – на 10,9, морковь – на 10,6%.

Сахар-песок стал дешевле на 9,1%, соль – на 5,8, пельмени, манты, равиоли – на 4,3, мука пшеничная – на 3,0, куры охлажденные и мороженые – на 2,1%.

Рост цен отмечался на напитки газированные – 4,2%, консервы томатные – 3,3, печенье – на 3,2, филе рыбное – на 2,3%.

Максимальное и минимальное изменение цен на отдельные продовольственные товары в июне 2022 года

в % предыдущему месяцу

Наименование группы	*Индекс цен в среднем по группе*	*Максимальное и минимальное изменение цен внутри группы*	
		товары	*индекс цен*
Мясо и птица	99,9	Окорочка куриные	101,0
		Говядина (кроме бескостного мяса)	99,6
Колбасные изделия и продукты из мяса и птицы	100,8	Мясокопчености	101,6
		Кулинарные изделия из птицы	99,2
Рыба и морепродукты	101,5	Креветки мороженые неразделанные	103,8
		Рыба охлажденная и мороженая разделанная лососевых пород	99,7
Масло и жиры	100,5	Маргарин	102,8
		Масло сливочное	100,1
Молоко и молочная продукция	101,1	Сырки творожные, глазированные шоколадом	105,1
		Сливки питьевые	99,6
Сыры	101,5	Сыры плавленые	104,1
		Сыры сычужные твердые и мягкие	100,7
Кондитерские изделия	103,7	Печенье	105,6
		Жевательная резинка	98,3
Хлеб и хлебобулочные изделия	100,8	Хлопья из злаков (сухие завтраки)	103,9
		Хлебобулочные изделия из пшеничной муки различных сортов	99,9
Крупы и бобовые	100,8	Рис шлифованный	101,9
		Пшено	98,5
Картофель	93,9	Картофель	93,9
Овощи	78,6	Овощи замороженные	101,6
		Капуста белокочанная	61,0
Фрукты и цитрусовые	95,8	Лимоны	104,7
		Бананы	87,4
Алкогольные напитки	100,7	Коньяк отечественный	101,4
		Вино виноградное столовое	99,9

В июне 2022 года из плодоовощной продукции помидоры подешевели на 34,7%, морковь – на 19,3, огурцы свежие – на 19,2, чеснок – на 17,5, свёкла – на 17,2%.

Сахар-песок стал дешевле на 8,4%, яйца куриные – на 4,7, чай зеленый – на 1,1%.

Рост цен отмечался на консервы мясные для детского питания – 6,4%, соль – 6,0, шоколад – 4,7, рыбу мороженую разделанную (кроме лососевых пород), консервы фруктово-ягодные для детского питания – 3,6, овощи натуральные консервированные, маринованные – 2,9, консервы рыбные в томатном соусе – 2,8%.

Максимальное и минимальное изменение цен на отдельные непродовольственные товары в июне 2022 года

в % к предыдущему месяцу

Наименование группы	*Индекс цен в среднем по группе*	*Максимальное и минимальное изменение цен внутри группы*	
		товары	*индекс цен*
Ткани	99,2	Ткани хлопчатобумажные	99,4
		Ткани декоративные для изготовления штор	99,1
Одежда	100,1	Брюки из полушерстяных тканей для детей школьного возраста	106,0
		Блузка женская	98,5
Трикотажные изделия	100,3	Трусы женские	102,3
		Трусы мужские	98,4
Чулочно-носочные изделия	99,2	Колготки детские	101,0
		Колготки женские	98,1
Обувь	99,0	Кроссовки детские	102,1
		Туфли детские летние	95,8
Моющие и чистящие средства	101,5	Порошок стиральный	103,7
		Жидкие чистящие и моющие средства	98,5
Парфюмерно-косметические товары	98,0	Гель для душа	102,9
		Паста зубная	92,3
Галантерея	99,2	Бюстгальтер	102,2
		Щетка зубная	94,8
Табачные изделия	100,6	Сигареты с фильтром	100,6
Мебель	97,8	Кресло мягкое	101,8
		Шкаф навесной кухонный	90,0
Посуда	99,0	Кружка, чашка чайная с блюдцем	101,5
		Комплект столовых приборов	97,1
Электротовары	98,9	Светильник потолочный	101,3
		Миксер, блендер	95,9
Бумажно-беловые и канцелярские товары	99,7	Прокладки женские гигиенические	102,8
		Подгузники детские	95,1
Печатные издания	102,5	Газеты	103,3
		Учебник	99,8
Телерадиотовары	96,0	Флеш-накопители USB	96,6
		Телевизоры	95,9
Персональные компьютеры и средства связи	100,4	Наушники беспроводные	105,3
		Смартфон	99,1
Строительные материалы	97,1	Плитка керамическая	101,5
		Металлочерепица	83,3
Медикаменты	98,9	Йод	117,7
		Нимесулид	93,7

Максимальное и минимальное изменение цен на отдельные непродовольственные товары в июне 2022 года

в % к предыдущему месяцу

Наименование группы	*Индекс цен в среднем по группе*	*Максимальное и минимальное изменение цен внутри группы*	
		товары	*индекс цен*
Ткани	100,0	Ткани хлопчатобумажные	101,3
		Ткань из искусственного шелка	99,0
Одежда	100,2	Костюм-двойка мужской	102,1
		Куртка мужская из натуральной кожи	97,7
Трикотажные изделия	100,3	Футболка детская	102,6
		Варежки (перчатки) детские	98,3
Чулочно-носочные изделия	99,9	Колготки женские	101,1
		Носки женские	98,1
Обувь	99,2	Полуботинки мужские из натуральной кожи	101,0
		Кроссовки детские	96,5
Моющие и чистящие средства	100,0	Мыло хозяйственное	102,3
		Порошок стиральный	97,5
Парфюмерно-косметические товары	101,9	Краска для волос	106,2
		Мыло туалетное жидкое	98,3
Галантерея	99,6	Рюкзак для взрослых	101,3
		Бюстгальтер	97,6
Табачные изделия	100,7	Сигареты с фильтром	100,7
Мебель	100,8	Матрас для взрослых	102,1
		Матрас детский	99,1
Посуда	99,9	Комплект столовых приборов	100,4
		Кружка, чашка чайная с блюдцем	95,5
Электротовары	100,01	Пылесос	105,6
		Батарейки	94,3
Бумажно-беловые и канцелярские товары	100,9	Бумажные носовые платки	102,9
		Карандаш	98,7
Печатные издания	101,8	Учебник	103,6
		Газета	101,2
Телерадиотовары	94,6	Флеш-накопитель USB	95,2
		Телевизор	94,6
Персональные компьютеры и средства связи	98,9	Компьютер планшетный	100,3
		Монитор для настольного компьютера	94,7
Строительные материалы	92,0	Ламинат	101,3
		Доска обрезная	78,2
Медикаменты	99,0	Йод	110,8
		Троксерутин, гель	94,8

Изменение цен на рынке автомобильного топлива в июне 2022 года

	Средние цены, в рублях за 1 литр	*В % к*	
		маю 2022	*декабрю 2021*
Бензин	52,00	99,9	101,1
марки АИ-92	47,77	99,9	100,9
марки АИ-95	51,98	99,9	101,1
марки АИ-98	61,28	99,9	101,5
Дизельное топливо	54,53	100,02	101,4

Изменение цен на автомобильное топливо (в % к декабрю предыдущего года)

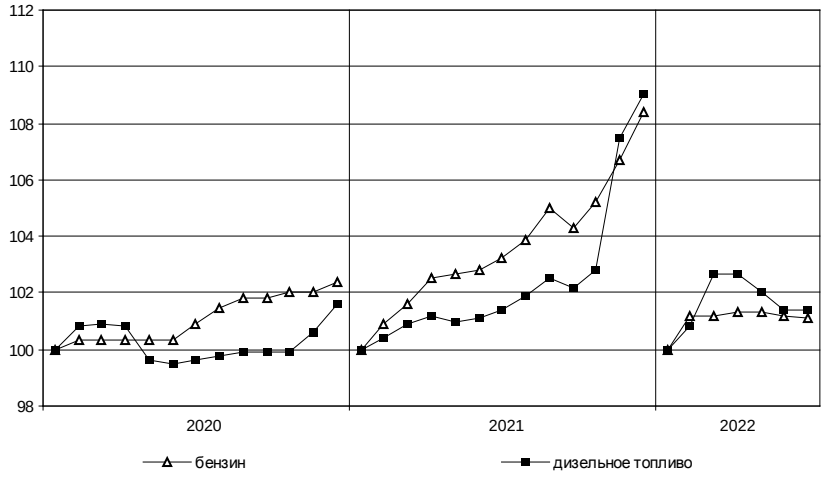

Изменение цен на рынке автомобильного топлива в июне 2022 года

	Средние цены, в рублях за 1 литр	*В % к*	
		маю 2022	*декабрю 2021*
Бензин	51,56	99,9	100,9
марки АИ-92	47,49	99,8	100,6
марки АИ-95	51,43	99,95	101,1
марки АИ-98	60,70	100,0	101,6
Дизельное топливо	54,37	100,2	99,95

Изменение цен на автомобильное топливо (в % к декабрю предыдущего года)

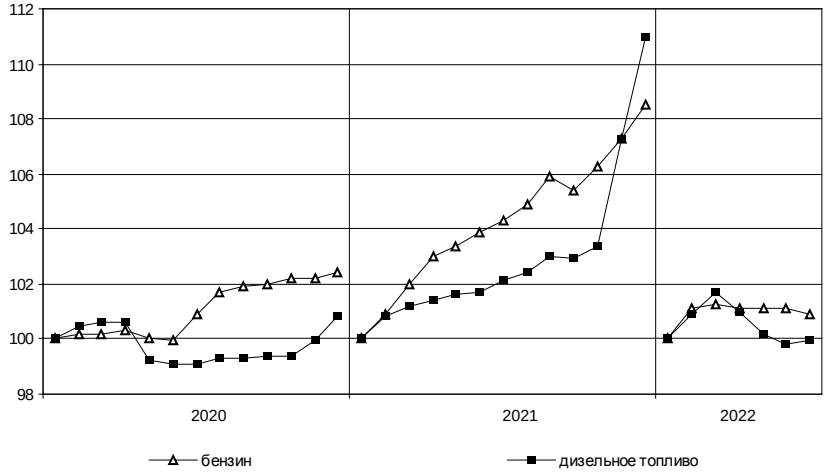

Максимальное и минимальное изменение цен и тарифов на отдельные виды платных услуг в июне 2022 года

в % к предыдущему месяцу

Наименование группы	*Индекс цен и тарифов в среднем по группе*	*Максимальное и минимальное изменение цен внутри группы*	
		товары	*индекс цен*
Медицинские услуги	100,1	Изготовление коронки	101,2
		Гастроскопия (ФГДС, ЭГДС)	100,0
Бытовые услуги	100,7	Ремонт брюк	101,6
		Установка пластиковых окон	100,04

В июне 2022 года услуги зарубежного туризма стали дороже на 15,9%, проезд в поездах дальнего следования – на 11,4, санаторно-оздоровительные услуги – на 10,9, стоимость авиаперелетов стала выше на 4,2, ветеринарных услуг – на 4,1, пересылка простой посылки внутри России – на 3,6, при этом стоимость полиса добровольного страхования автомобиля (КАСКО) снизилась на 5,3, плата за пользование потребительским кредитом – на 4,4%.

Цены и тарифы на жилищно-коммунальные услуги в июне 2022 года

	В рублях	*В % к*	
		маю 2022	*декабрю 2021*
Содержание и ремонт жилья в государственном и муниципальном жилищных фондах[1], м^2	25,31	100,0	100,0
Наем жилых помещений в государственном и муниципальном жилищных фондах[2], м^2	2,37	100,0	100,0
Оплата эксплуатационных расходов в приватизированных квартирах, м^2	29,51	100,0	100,0
Оплата эксплуатационных расходов в домах ЖСК, м^2	29,51	100,0	100,0
Взносы на капитальный ремонт[3], м^2	11,74	100,0	100,0
Обращение с твердыми коммунальными отходами, м^2 общей площади	6,40	100,0	100,0
Водоснабжение холодное по счетчикам, м^3	33,12	100,0	100,0
Водоотведение по счетчикам, м^3	33,12	100,0	100,0
Отопление, Гкал	1880,11	100,0	100,0
Водоснабжение горячее по счетчикам, м^3	112,81	100,0	100,0
Электричество (в квартирах без электроплит), 100 кВт-ч	498,00	100,0	100,0
Газ сетевой, м^3	6,76	100,0	100,0

[1] Без учета платы за содержание и ремонт автоматически запирающихся устройств дверей подъездов многоквартирного дома, за содержание и ремонт систем автоматизированной противопожарной защиты, за содержание и текущий ремонт внутридомовых инженерных систем газоснабжения, за эксплуатацию коллективных (общедомовых) приборов учета используемых энергетических ресурсов, за содержание и текущий ремонт систем экстренного оповещения населения об угрозе возникновения или о возникновении чрезвычайных ситуаций; стоимости коммунальных ресурсов, потребляемых в целях содержания общего имущества в многоквартирном доме.

[2] Для жилых помещений государственного жилищного фонда Санкт-Петербурга в панельных домах.

[3] Для типов многоквартирных домов «панельные «новое строительство», постройки после 1980 г.» или «дома, построенные после 1999 года, категории «новое строительство панельные», оборудованных лифтом.

Максимальное и минимальное изменение цен и тарифов на отдельные виды платных услуг в июне 2022 года

в % к предыдущему месяцу

Наименование группы	*Индекс цен и тарифов в среднем по группе*	*Максимальное и минимальное изменение цен внутри группы*	
		товары	*индекс цен*
Медицинские услуги	100,9	Общий анализ крови	103,8
		Первичный осмотр у стоматолога	100,3
Бытовые услуги	100,3	Маникюр	103,6
		Мойка легкового автомобиля	98,3

В июне 2022 года проезд в поездах дальнего следования подорожал на 11,5%, услуги зарубежного туризма – на 7,1, санаторно-оздоровительные услуги – на 5,6, посещение музеев и выставок – на 4,8, стоимость авиаперелетов стала выше на 4,2, пересылка простой посылки внутри России – на 2,7, при этом плата за пользование потребительским кредитом снизилась на 4,3%.

Цены и тарифы на жилищно-коммунальные услуги в июне 2022 года

	В рублях	*В % к*	
		маю 2022	*декабрю 2021*
Содержание и ремонт жилья в государственном и муниципальном жилищных фондах, м^2	29,04	100,0	101,3
Наем жилых помещений в государственном и муниципальном жилищных фондах, м^2	7,64	100,0	97,3
Оплата эксплуатационных расходов в приватизированных квартирах, м^2	29,04	100,0	101,3
Оплата эксплуатационных расходов в домах ЖСК, м^2	27,89	100,0	112,0
Взносы на капитальный ремонт, м^2	8,98	100,0	109,0
Обращение с твердыми коммунальными отходами, м^2 общей площади	5,57	100,0	100,0
Водоснабжение холодное по счетчикам, м^3	30,02	100,0	100,0
Водоотведение по счетчикам, м^3	32,51	100,0	100,0
Отопление, Гкал	2194,28	100,0	100,0
Водоснабжение горячее по счетчикам, м^3	143,03	100,0	100,0
Электричество (в квартирах без электроплит), 100 кВт-ч	470,00	100,0	100,0
Газ сетевой, м^3	6,95	100,0	100,0

Цены производителей

Индексы цен производителей промышленных товаров

Индекс цен производителей промышленных товаров в июне 2022 года по сравнению с маем 2022 года составил 101,5%, декабрем 2021 года – 114,5%.

Индексы цен производителей промышленных товаров по отдельным видам экономической деятельности

	Июнь 2022 в % к		*Справочно: июнь 2021 в % к декабрю 2020*
	маю 2022	*декабрю 2021*	
Обрабатывающие производства	101,8	116,5	111,6
из них производство:			
пищевых продуктов	98,1	109,6	103,3
напитков	99,5	126,0	97,7
табачных изделий	100,0	93,4	1,6 р.
одежды	99,2	105,5	123,1
кожи и изделий из кожи	99,97	110,6	105,1
бумаги и бумажных изделий	97,2	110,3	117,7
деятельность полиграфическая и копирование носителей информации	112,1	127,4	103,4
химических веществ и химических продуктов	103,9	149,2	103,5
лекарственных средств и материалов, применяемых в медицинских целях	100,03	107,9	100,5
резиновых и пластмассовых изделий	99,0	120,2	139,2
прочей неметаллической минеральной продукции	103,1	115,2	103,1
металлургическое производство	115,1	116,8	1,8 р.
готовых металлических изделий, кроме машин и оборудования	98,5	127,3	104,9
компьютеров, электронных и оптических изделий	100,5	108,3	102,8
электрического оборудования	100,5	116,0	101,1
машин и оборудования, не включенных в другие группировки	95,8	107,6	103,4
автотранспортных средств, прицепов и полуприцепов	104,3	124,7	105,4
прочих готовых изделий	101,3	108,8	104,4
Обеспечение электрической энергией, газом и паром; кондиционирование воздуха	98,7	99,3	100,1
в том числе:			
производство, передача и распределение электроэнергии	97,4	98,2	100,1
производство, передача и распределение пара и горячей воды; кондиционирование воздуха	100,1	100,7	100,1

Индекс цен производителей промышленных товаров в июне 2022 года по сравнению с маем 2022 года составил 99,9%, с декабрем 2021 года – 106,0%.

Индексы цен производителей промышленных товаров по отдельным видам экономической деятельности

	Июнь 2022 в % к		*Справочно: июнь 2021 в % к декабрю 2020*
	маю 2022	*декабрю 2021*	
Лесозаготовки	89,3	86,4	117,7
Добыча полезных ископаемых	101,1	108,6	101,8
Обрабатывающие производства	100,5	107,4	104,8
из них производство:			
пищевых продуктов	99,5	107,5	109,9
напитков	99,95	104,0	100,5
одежды	102,0	105,7	99,2
обработка древесины и производство изделий из дерева и пробки, кроме мебели, изделий из соломки и материалов для плетения	99,8	95,4	129,9
бумаги и бумажных изделий	95,4	113,6	109,2
химических веществ и химических продуктов	103,6	108,7	94,4
резиновых и пластмассовых изделий	100,5	115,2	100,2
прочей неметаллической минеральной продукции	105,9	116,8	99,99
готовых металлических изделий, кроме машин и оборудования	100,0	103,1	102,7
электрического оборудования	99,97	106,5	132,0
машин и оборудования, не включенных в другие группировки	100,3	109,1	100,7
автотранспортных средств, прицепов и полуприцепов	99,9	108,0	103,0
мебели	100,0	102,3	118,2
Обеспечение электрической энергией, газом и паром; кондиционирование воздуха	96,2	98,4	104,0
в том числе:			
производство, передача и распределение электроэнергии	95,2	97,5	104,9
производство, передача и распределение пара и горячей воды; кондиционирование воздуха	100,0	102,1	101,0

Изменение средних цен производителей на электроэнергию (в % к декабрю предыдущего года)

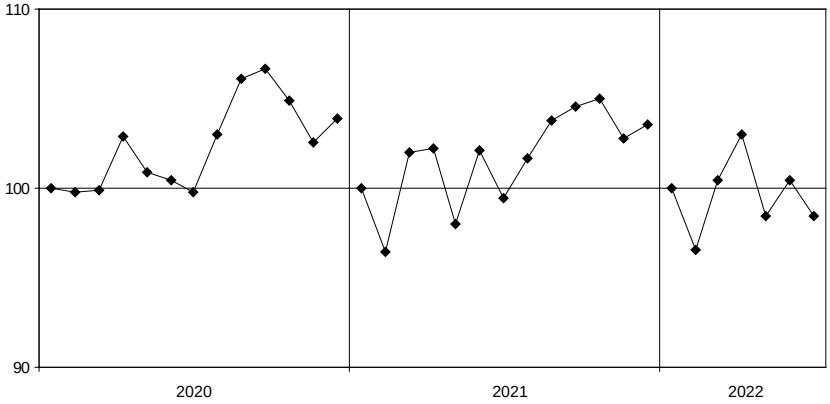

Средние цены производителей на электроэнергию в 2022 году

	В рублях за тыс. кВт-ч
январь	4887,90
февраль	5161,17
март	5286,07
апрель	5092,94
май	5180,27
июнь	5052,16

Изменение средних цен производителей на электроэнергию
(в % к декабрю предыдущего года)

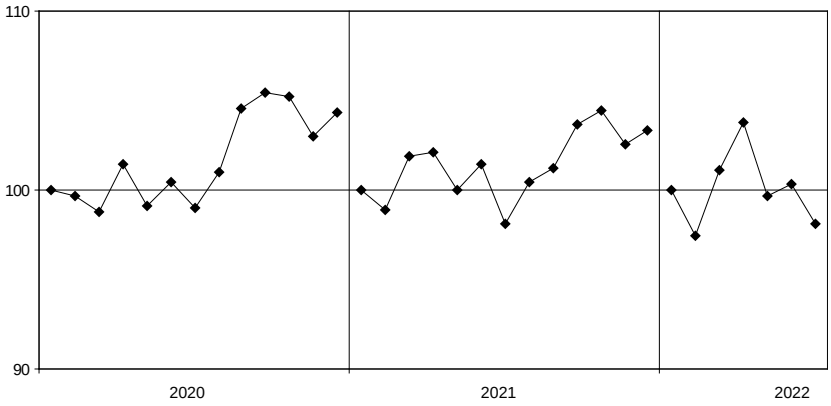

Средние цены производителей на электроэнергию в 2022 году

	В рублях за тыс. кВт-ч
январь	4100,42
февраль	4296,17
март	4443,95
апрель	4323,83
май	4234,12
июнь	4164,08

Индексы цен на продукцию инвестиционного назначения

Сводный индекс цен на продукцию (затраты, услуги) инвестиционного назначения в июне 2022 года по сравнению с июнем 2021 года составил 109,7%.

Индексы цен строительной продукции

в % к декабрю 2021 года

	Сводный индекс цен на продукцию (затраты, услуги) инвестиционного назначения	*В том числе индексы цен:*		
		производителей на строительную продукцию	*на приобретение машин и оборудования инвестиционного назначения*	*на прочую продукцию (затраты, услуги) инвестиционного назначения*
Январь	101,5	100,7	102,2	101,0
Февраль	102,6	101,4	103,7	102,4
Март	110,6[1)]	103,0	117,9	109,7
Апрель	107,4[1)]	102,9	110,8	110,4
Май	106,0	103,8	106,9	110,7
Июнь	104,4	104,7	102,7	110,2
Справочно: июнь 2021 в % к декабрю 2020	103,2	105,2	101,4	104,5

Индексы цен приобретения по отдельным группам строительных материалов

	Июнь 2022 в % к		*Справочно: июнь 2021 в % к декабрю 2020*
	июню 2021	*декабрю 2021*	
Сталь арматурная	110,8	86,6	142,6
Бетон товарный	126,8	104,4	94,8
Растворы строительные	119,1	102,5	97,5
Щебень	107,6	101,4	105,8

Сводный индекс цен на продукцию (затраты, услуги) инвестиционного назначения в июне 2022 года по сравнению с июнем 2021 года составил 109,4%.

Индексы цен строительной продукции

в % к декабрю 2021 года

	Сводный индекс цен на продукцию (затраты, услуги) инвестиционного назначения	*В том числе индексы цен:*		
		производителей на строительную продукцию	*на приобретение машин и оборудования инвестиционного назначения*	*на прочую продукцию (затраты, услуги) инвестиционного назначения*
Январь	101,1	100,5	102,2	100,6
Февраль	102,1	101,1	103,7	103,1
Март	109,3	104,5	117,9	105,7
Апрель	107,2	104,7	110,8	109,5
Май	105,8	104,8	106,9	107,6
Июнь	104,4	105,1	102,7	106,1
Справочно: июнь 2021 в % к декабрю 2020	101,5	101,5	101,4	101,0

Индексы цен приобретения по отдельным группам строительных материалов

	Июнь 2022 в % к		*Справочно: июнь 2021 в % к декабрю 2020*
	июню 2021	*декабрю 2021*	
Сталь арматурная	122,8	100,2	107,8
Бетон товарный	89,2	100,5	127,9
Растворы строительные	x	106,6	0,0
Щебень	127,1	109,0	69,0

[1)] Данные изменены в связи с уточнением респондентами ранее предоставленной информации.

Индексы тарифов на грузовые перевозки

в % к предыдущему месяцу

	Индекс тарифов на грузовые перевозки	*В том числе по видам транспорта:*					
		железно-дорожный	*автомо-бильный*	*внутренний водный*	*воздуш-ный*	*трубопро-водный*	*морской*
Январь	111,7	106,8	101,2	102,8	100,0	121,0	103,9
Февраль	99,99	100,0	99,9	100,1	100,0	100,0	100,1
Март	100,2	100,0	105,1	126,4	100,0	100,0	136,4
Апрель	96,8	100,0	103,8	77,8	100,0	91,7	71,6
Май	99,9	100,0	96,9	84,5	100,0	100,0	78,5
Июнь	106,2	110,3	99,5	96,9	100,0	100,0	95,4
Июнь 2022 в % к декабрю 2021	114,9	117,8	106,3	82,9	100,0	110,9	76,1
Справочно:							
июнь 2021 в % к декабрю 2020	113,7	103,7	99,7	99,5	142,8	131,0	101,7

Изменение тарифов на грузовые перевозки автомобильным транспортом и цен на бензин (в % к декабрю предыдущего года)

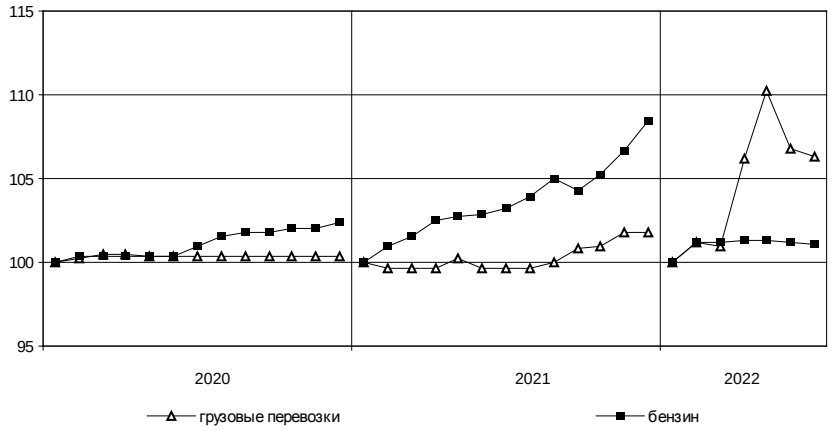

в % к предыдущему месяцу

	Индекс тарифов на грузовые перевозки	*В том числе автомобильным транспортом*
Январь	101,8	101,8
Февраль	99,7	99,7
Март	100,4	100,4
Апрель	100,0	100,0
Май	104,7	104,7
Июнь	100,0	100,0
Июнь 2022 в % к декабрю 2021	106,7	106,7
Справочно:		
июнь 2021 в % к декабрю 2020	103,7	106,4

Изменение тарифов на грузовые перевозки автомобильным транспортом и цен на бензин (в % к декабрю предыдущего года)

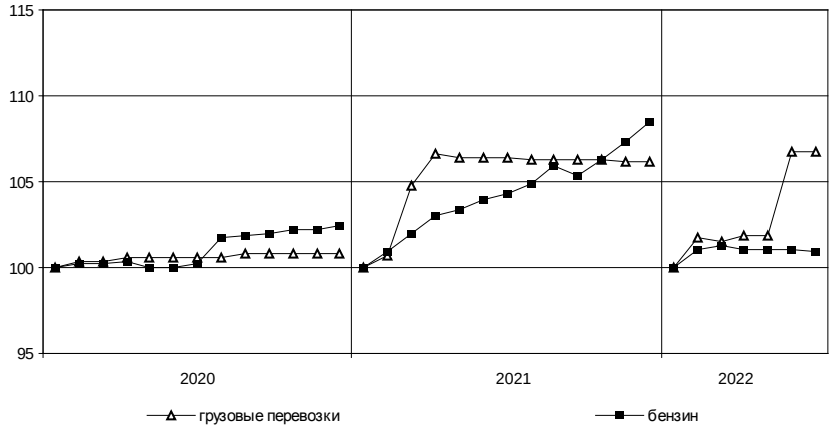

Индексы цен производителей сельскохозяйственной продукции

в % к предыдущему месяцу

	Продукция – всего	*В том числе:*				
		картофель	*овощи*	*скот и птица*	*молоко*	*яйца*
Январь	100,5	99,97	113,1	100,6	101,1	98,0
Февраль	103,1	98,9	106,1	103,8	104,0	100,4
Март	101,4	103,9	90,0	102,6	100,8	101,3
Апрель	104,0	99,7	90,2	107,2	101,4	101,9
Май	97,5	107,2	99,5	94,5	104,3	96,3
Июнь	97,7	98,5	87,8	98,1	99,7	95,8
Июнь 2022 в % к декабрю 2021	104,1	108,0	85,1	106,5	111,7	93,8
Справочно:						
июнь 2021 в % к декабрю 2020	100,1	107,9	98,2	104,7	94,4	95,3

Темпы прироста (снижения) цен производителей сельскохозяйственной продукции (в % к предыдущему месяцу)

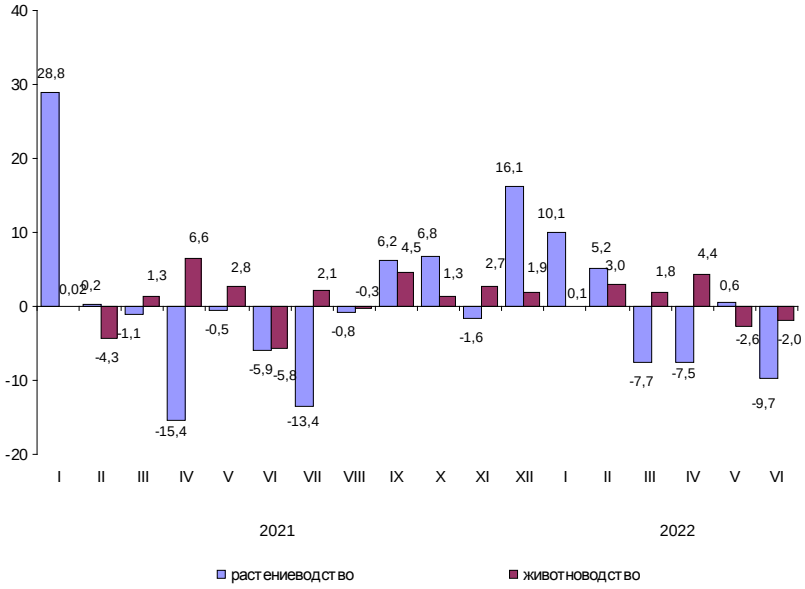

РЫНОК ТРУДА

Занятость и безработица

Численность работников организаций

В мае 2022 года в организациях (без субъектов малого предпринимательства) работало 1565 тыс. человек. В структуре работающих 95,0% приходилось на штатных работников, на условиях совместительства – 2,2% и по договорам гражданско-правового характера – 2,8% от общего числа работающих.

Динамика численности работников организаций (без субъектов малого предпринимательства)

	Май 2022, тыс. человек	*В % к*		*Январь-май 2022 в % к январю-маю 2021*	*Справочно:*		
		маю 2021	*апрелю 2022*		*май 2021 в % к*		*январь-май 2021 в % к январю-маю 2020*
					маю 2020	*апрелю 2021*	
Средняя численность работников организаций	1564,7	101,9	99,5	102,4	104,0	99,9	103,4
в том числе:							
работников списочного состава (без внешних совместителей)	1486,7	101,8	99,5	102,2	103,2	99,8	103,1
внешних совместителей[1)]	33,9	103,8	100,7	103,9	105,3	100,2	103,1
работников, выполнявших работы по договорам гражданско-правового характера[1)]	44,1	104,0	99,9	109,2	139,4	101,6	116,7

В мае 2022 года в организациях (без субъектов малого предпринимательства) работало 407 тыс. человек. В структуре работающих 96,5% приходилось на штатных работников, на условиях совместительства – 1,7% и по договорам гражданско-правового характера – 1,8% от общего числа работающих.

Динамика численности работников организаций (без субъектов малого предпринимательства)

	Май 2022, тыс. человек	*В % к*		*Январь-май 2022 в % к январю-маю 2021*	*Справочно:*		
		маю 2021	*апрелю 2022*		*май 2021 в % к*		*январь-май 2021 в % к январю-маю 2020*
					маю 2020	*апрелю 2021*	
Средняя численность работников организаций	406,6	103,5	100,3	102,7	101,5	99,7	101,9
в том числе:							
работников списочного состава (без внешних совместителей)	392,2	103,6	100,3	102,8	101,3	99,7	101,8
внешних совместителей[1)]	6,9	101,6	99,9	101,2	101,7	98,3	101,1
работников, выполнявших работы по договорам гражданско-правового характера[1)]	7,5	99,7	100,9	101,4	114,1	101,1	111,4

[1)] В эквиваленте полной занятости.

Средняя численность работников организаций по видам экономической деятельности[1)] в мае 2022 года (без субъектов малого предпринимательства)

	Всего работников			В том числе:		
	тыс. человек	в % к		работников списочного состава (без внешних совместителей)	внешних совместителей	работников, выполнявших работы по договорам гражданско-правового характера
		маю 2021	итогу			
Всего	1564,7	101,9	100	1486,7	33,9	44,1
в том числе по видам экономической деятельности:						
сельское, лесное хозяйство, охота, рыболовство и рыбоводство	2,5	111,8	0,2	2,4	0,1	0,0
добыча полезных ископаемых	3,3	117,8	0,2	3,3	0,0	0,0
обрабатывающие производства	223,4	102,8	14,3	218,8	2,6	2,0
обеспечение электрической энергией, газом и паром; кондиционирование воздуха	29,5	96,6	1,9	29,2	0,2	0,1
водоснабжение; водоотведение, организация сбора и утилизации отходов, деятельность по ликвидации загрязнений	14,3	100,6	0,9	14,1	0,1	0,0
строительство	57,5	113,4	3,7	54,4	0,9	2,2
торговля оптовая и розничная; ремонт автотранспортных средств и мотоциклов	188,8	101,2	12,1	184,9	1,9	1,9
транспортировка и хранение	143,3	101,6	9,1	141,1	0,8	1,5
деятельность гостиниц и предприятий общественного питания	27,4	106,1	1,7	26,5	0,4	0,6
деятельность в области информации и связи	80,5	105,7	5,1	74,1	1,0	5,4
деятельность финансовая и страховая	52,7	98,5	3,4	42,7	0,5	9,5

Средняя численность работников организаций по видам экономической деятельности[1)] в мае 2022 года (без субъектов малого предпринимательства)

	Всего работников			В том числе:		
	тыс. человек	в % к		работников списочного состава (без внешних совместителей)	внешних совместителей	работников, выполнявших работы по договорам гражданско-правового характера
		маю 2021	итогу			
Всего	406,6	103,5	100	392,2	6,9	7,5
в том числе по видам экономической деятельности:						
сельское, лесное хозяйство, охота, рыболовство и рыбоводство	16,7	98,6	4,1	16,1	0,2	0,4
добыча полезных ископаемых	3,9	102,9	1,0	3,6	0,0	0,2
обрабатывающие производства	91,8	102,4	22,6	90,4	0,5	0,9
обеспечение электрической энергией, газом и паром; кондиционирование воздуха	22,3	101,2	5,5	22,0	0,1	0,2
водоснабжение; водоотведение, организация сбора и утилизации отходов, деятельность по ликвидации загрязнений	7,0	98,8	1,7	6,7	0,1	0,2
строительство	24,7	108,2	6,1	24,1	0,3	0,3
торговля оптовая и розничная; ремонт автотранспортных средств и мотоциклов	40,8	107,8	10,1	40,5	0,3	0,1
транспортировка и хранение	35,4	103,3	8,7	34,8	0,2	0,4
деятельность гостиниц и предприятий общественного питания	4,5	95,2	1,1	4,5	0,1	0,0
деятельность в области информации и связи	2,5	103,3	0,6	2,3	0,0	0,2
деятельность финансовая и страховая	3,7	92,8	0,9	2,5	0,0	1,2

[1)] По «чистым» видам экономической деятельности.

	Всего работников			В том числе:		
	тыс. человек	в % к		работников списочного состава (без внешних совместителей)	внешних совместителей	работников, выполнявших работы по договорам гражданско-правового характера
		маю 2021	итогу			
деятельность по операциям с недвижимым имуществом	34,5	94,5	2,2	31,3	0,7	2,5
деятельность профессиональная, научная и техническая	122,3	104,8	7,8	116,5	3,7	2,2
деятельность административная и сопутствующие дополнительные услуги	40,3	101,7	2,6	37,6	1,2	1,5
государственное управление и обеспечение военной безопасности; социальное обеспечение	95,4	103,3	6,1	92,9	0,5	2,0
образование	220,2	100,1	14,1	201,4	12,5	6,2
деятельность в области здравоохранения и социальных услуг	171,9	99,7	11,0	165,6	4,5	1,8
деятельность в области культуры, спорта, организации досуга и развлечений	49,8	100,1	3,2	44,5	1,9	3,4
предоставление прочих видов услуг	6,9	95,3	0,4	5,2	0,4	1,3

окончание

	Всего работников			В том числе:		
	тыс. человек	в % к		работников списочного состава (без внешних совместителей)	внешних совместителей	работников, выполнявших работы по договорам гражданско-правового характера
		маю 2021	итогу			
деятельность по операциям с недвижимым имуществом	5,1	95,9	1,2	4,5	0,2	0,4
деятельность профессиональная, научная и техническая	11,6	104,2	2,9	11,1	0,2	0,3
деятельность административная и сопутствующие дополнительные услуги	5,8	97,1	1,4	5,5	0,1	0,1
государственное управление и обеспечение военной безопасности; социальное обеспечение	31,8	109,9	7,8	30,4	0,2	1,1
образование	48,9	99,6	12,0	46,0	2,5	0,4
деятельность в области здравоохранения и социальных услуг	39,6	107,7	9,7	38,2	1,1	0,3
деятельность в области культуры, спорта, организации досуга и развлечений	9,2	102,4	2,3	7,9	0,7	0,6
предоставление прочих видов услуг	1,3	106,4	0,3	1,1	0,1	0,2

Безработица

К концу июня 2022 года в государственных учреждениях службы занятости населения состояло на учете 23,5 тыс. не занятых трудовой деятельностью граждан. В качестве безработных было зарегистрировано 17,6 тыс. человек, в том числе 11,7 тыс. человек получали пособие по безработице.

В июне 2022 года статус безработного получили 4,0 тыс. человек (на 1,4 тыс. человек или на 26,1% меньше, чем в июне 2021 года). Размеры трудоустройства безработных в июне 2022 года были на 1,0 тыс. человек или на 43,9% меньше, чем в аналогичном периоде 2021 года, и составили 1,2 тыс. человек.

Динамика числа незанятых граждан, состоящих на учете в государственных учреждениях службы занятости населения

на конец месяца

	Число незанятых граждан, тыс. человек	*из них имеют статус безработного*		
		тыс. человек	*в % к*	
			предыдущему месяцу	*соответствующему месяцу предыдущего года*
2021				
январь	89,2	81,5	83,2	5,9 р.
февраль	87,3	79,3	97,3	5,4 р.
март	58,7	49,9	62,9	3,3 р.
апрель	54,0	45,3	90,8	139,4
май	49,4	38,8	85,7	52,5
июнь	45,4	33,9	87,3	36,9
июль	41,1	31,0	91,4	30,3
август	38,3	28,1	90,6	26,5
сентябрь	36,6	25,7	91,6	23,9
октябрь	36,5	25,0	97,3	23,7
ноябрь	33,9	25,0	99,7	24,5
декабрь	31,1	24,1	96,7	24,6
2022				
январь	26,2	20,3	84,3	24,9
февраль	23,5	18,1	89,0	22,8
март	22,5	16,6	91,5	33,2
апрель	23,3	17,6	106,4	38,9
май	23,1	17,5	99,5	45,2
июнь	23,5	17,6	100,6	52,1

К концу июня 2022 года в государственных учреждениях службы занятости населения состояло на учете 6,0 тыс. не занятых трудовой деятельностью граждан. В качестве безработных было зарегистрировано 4,3 тыс. человек, в том числе 3,4 тыс. человек получали пособие по безработице.

В июне 2022 года статус безработного получили 1,4 тыс. человек (на 0,1 тыс. человек или на 6,9% больше, чем в июне 2021 года). Размеры трудоустройства безработных в июне 2022 года были на 0,1 тыс. человек или на 24,0% меньше, чем в аналогичном периоде 2021 года, и составили 0,4 тыс. человек.

Динамика числа незанятых граждан, состоящих на учете в государственных учреждениях службы занятости населения

на конец месяца

	Число незанятых граждан, тыс. человек	*из них имеют статус безработного*		
		тыс. человек	*в % к*	
			предыдущему месяцу	*соответствующему месяцу предыдущего года*
2021				
январь	30,6	27,4	90,8	6,9 р.
февраль	23,9	20,4	74,5	5,0 р.
март	16,7	12,8	62,8	3,4 р.
апрель	12,0	9,5	74,1	83,3
май	10,3	7,8	82,2	39,4
июнь	8,8	6,1	78,6	23,8
июль	9,0	5,9	96,4	19,7
август	8,5	5,7	96,4	17,4
сентябрь	8,4	5,3	92,7	15,9
октябрь	8,7	5,4	101,9	16,3
ноябрь	7,1	5,1	94,3	16,3
декабрь	5,2	4,4	87,0	14,6
2022				
январь	5,0	3,8	86,5	13,9
февраль	5,2	3,8	99,6	18,6
март	5,6	3,9	102,7	30,5
апрель	5,8	4,2	107,9	44,4
май	5,6	4,0	95,6	51,6
июнь	6,0	4,3	107,3	70,4

Движение численности безработных, зарегистрированных в государственных учреждениях службы занятости населения

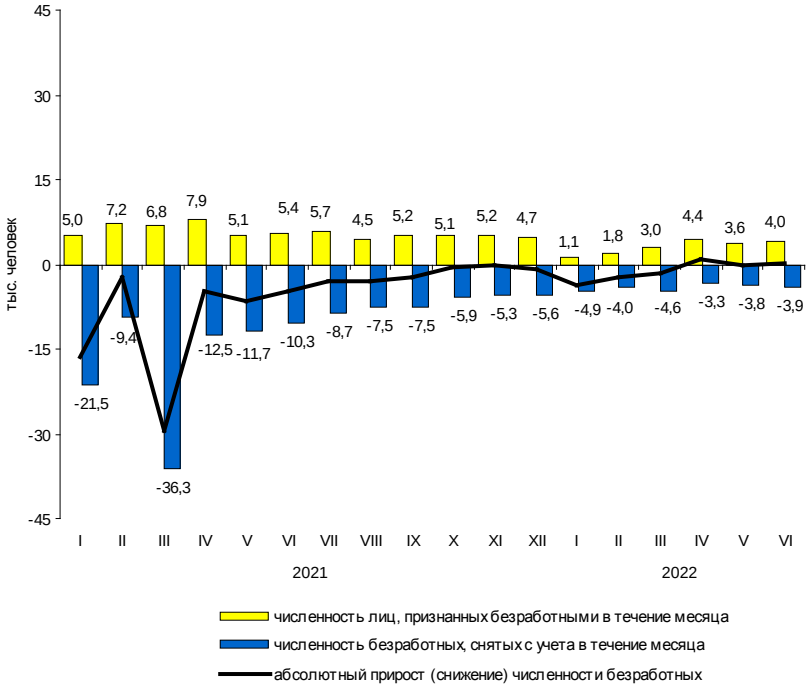

На конец июня 2022 года уровень зарегистрированной безработицы составил 0,6% к численности рабочей силы, на конец июня 2021 года – 1,1%.

Движение численности безработных, зарегистрированных в государственных учреждениях службы занятости населения

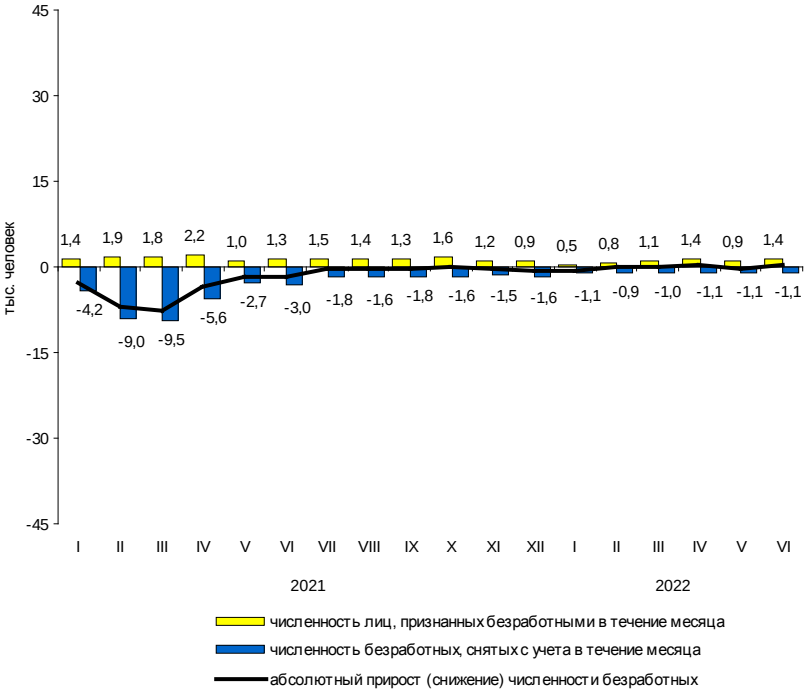

На конец июня 2022 года уровень зарегистрированной безработицы составил 0,4% к численности рабочей силы, на конец июня 2021 года – 0,6%.

Потребность организаций в работниках

К концу июня 2022 года нагрузка незанятого населения, состоящего на учете в государственных учреждениях службы занятости населения, на одну заявленную вакансию составила 0,9 человека, как и в конце июня 2021 года.

Динамика потребности организаций в работниках

на конец месяца

	Потребность организаций в работниках, заявленная в государственные учреждения службы занятости населения, тыс. человек	*Нагрузка незанятого населения на одну заявленную вакансию*		
		человек	*в % к*	
			предыдущему месяцу	*соответствующему месяцу предыдущего года*
2021				
январь	35,4	2,5	92,6	3,6 р.
февраль	38,3	2,3	92,0	2,9 р.
март	40,4	1,5	65,2	1,9 р.
апрель	42,2	1,3	86,7	59,1
май	47,1	1,0	76,9	35,7
июнь	49,3	0,9	90,0	29,0
июль	55,7	0,7	77,8	20,0
август	54,7	0,7	100,0	19,4
сентябрь	51,1	0,7	100,0	20,0
октябрь	45,5	0,8	114,3	26,7
ноябрь	39,1	0,9	112,5	32,1
декабрь	34,1	0,9	100,0	33,3
2022				
январь	29,2	0,9	100,0	36,0
февраль	25,6	0,9	100,0	39,1
март	24,1	0,9	100,0	60,0
апрель	21,6	1,1	122,2	84,6
май	26,4	0,9	81,8	90,0
июнь	27,5	0,9	100,0	100,0

К концу июня 2022 года нагрузка незанятого населения, состоящего на учете в государственных учреждениях службы занятости населения, на одну заявленную вакансию составила 0,1 человека против 0,2 человека в конце июня 2021 года.

Динамика потребности организаций в работниках

на конец месяца

	Потребность организаций в работниках, заявленная в государственные учреждения службы занятости населения, тыс. человек	*Нагрузка незанятого населения на одну заявленную вакансию*		
		человек	*в % к*	
			предыдущему месяцу	*соответствующему месяцу предыдущего года*
2021				
январь	22,2	1,4	93,3	4,7 р.
февраль	22,3	1,1	78,6	3,7 р.
март	24,4	0,7	63,6	2,3 р.
апрель	25,4	0,5	71,4	50,0
май	32,0	0,3	60,0	18,8
июнь	42,7	0,2	66,7	10,0
июль	41,8	0,2	100,0	10,5
август	53,8	0,2	100,0	10,0
сентябрь	53,0	0,2	100,0	10,5
октябрь	55,8	0,2	100,0	14,3
ноябрь	56,8	0,1	50,0	7,1
декабрь	54,7	0,1	100,0	6,7
2022				
январь	44,9	0,1	100,0	7,1
февраль	58,0	0,1	100,0	9,1
март	57,4	0,1	100,0	14,3
апрель	54,7	0,1	100,0	20,0
май	51,9	0,1	100,0	33,3
июнь	51,7	0,1	100,0	50,0

Заработная плата

Средняя номинальная заработная плата, начисленная за май 2022 года, составила 80698 рублей. Реальная начисленная заработная плата, рассчитанная с учетом индекса потребительских цен, в мае 2022 года составила 97,9% к уровню апреля 2022 года и 93,6% – к уровню мая 2021 года.

Динамика номинальной и реальной средней заработной платы

	Номинальная начисленная заработная плата в % к		*Реальная начисленная заработная плата в % к*	
	предыдущему месяцу	*соответст-вующему месяцу предыдущего года*	*предыдущему месяцу*	*соответст-вующему месяцу предыдущего года*
2021				
январь	71,7	104,2	71,2	99,5
февраль	107,6	109,5	106,7	103,8
март	105,4	104,6	104,6	99,2
апрель	101,4	122,8	101,0	116,9
май	96,6	115,1	95,7	108,5
июнь	106,9	112,2	106,0	104,9
июль	93,5	108,6	93,4	102,0
август	94,1	109,9	94,1	103,0
сентябрь	107,3	110,8	106,9	103,3
октябрь	97,3	107,4	96,2	99,4
ноябрь	102,6	113,2	101,8	104,5
декабрь	140,0	112,6	138,2	103,6
2022				
январь	71,1	110,4	70,4	101,3
февраль	108,0	110,8	106,4	101,1
март	113,1	118,8	105,1	101,4
апрель	92,0	107,2	91,4	91,3
май	98,1	109,1	97,9	93,6

Средняя номинальная заработная плата, начисленная за май 2022 года, составила 56724 рубля. Реальная начисленная заработная плата, рассчитанная с учетом индекса потребительских цен, в мае 2022 года составила 96,5% к уровню апреля 2022 года и 94,1% – к уровню мая 2021 года.

Динамика номинальной и реальной средней заработной платы

	Номинальная начисленная заработная плата в % к		*Реальная начисленная заработная плата в % к*	
	предыдущему месяцу	*соответст-вующему месяцу предыдущего года*	*предыдущему месяцу*	*соответст-вующему месяцу предыдущего года*
2021				
январь	83,6	105,5	83,2	101,2
февраль	98,1	104,2	97,3	99,4
март	108,6	109,6	107,6	104,1
апрель	100,9	111,5	100,4	106,2
май	99,5	110,1	98,8	104,3
июнь	99,4	107,3	98,7	100,9
июль	101,9	107,5	101,5	101,5
август	95,9	108,0	95,8	101,6
сентябрь	100,6	108,2	100,5	101,4
октябрь	101,6	108,8	100,4	101,0
ноябрь	99,4	110,8	98,4	102,4
декабрь	127,0	112,2	126,1	103,9
2022				
январь	80,3	108,3	79,6	100,0
февраль	98,5	108,7	97,3	99,9
март	113,7	113,8	107,4	99,7
апрель	98,0	111,1	96,5	96,4
май	96,9	108,1	96,5	94,1

Прирост (снижение) средней номинальной и реальной начисленной заработной платы (в % к соответствующему месяцу предыдущего года)

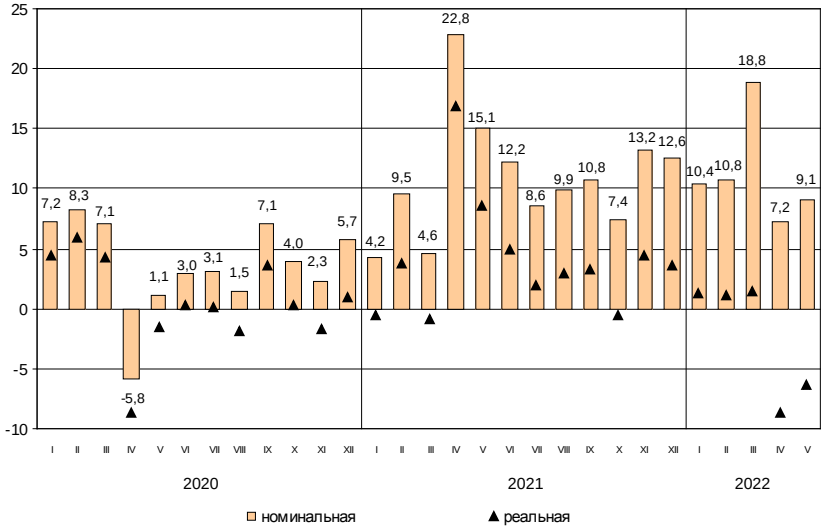

Прирост (снижение) средней номинальной и реальной начисленной заработной платы (в % к соответствующему месяцу предыдущего года)

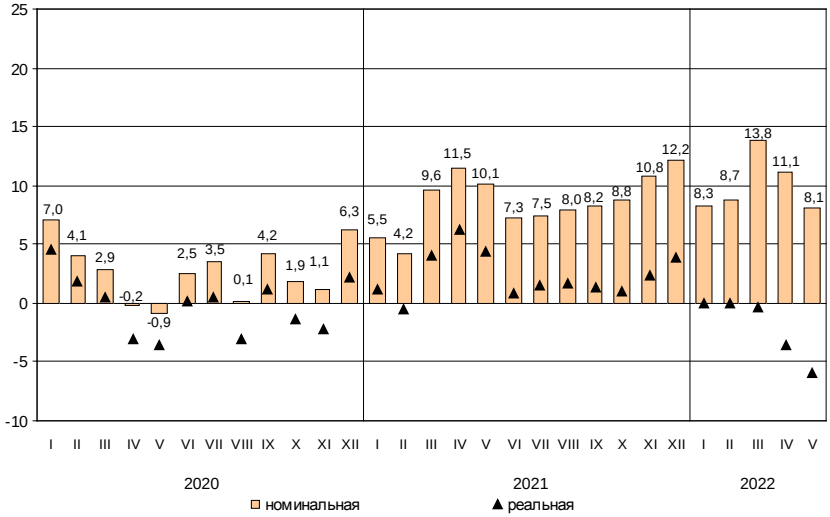

Средняя начисленная заработная плата по видам экономической деятельности[1)]

в расчете на одного работника

	Май 2022, рублей	В % к		
		апрелю 2022	маю 2021	среднему уровню
Всего	80698	98,1	109,1	100
в том числе по видам экономической деятельности:				
сельское, лесное хозяйство, охота, рыболовство и рыбоводство	53860	104,1	119,1	66,7
добыча полезных ископаемых	165173	83,1	83,5	2,0 р.
обрабатывающие производства	78649	96,2	108,9	97,5
обеспечение электрической энергией, газом и паром; кондиционирование воздуха	84306	95,7	116,6	104,5
водоснабжение; водоотведение, организация сбора и утилизации отходов, деятельность по ликвидации загрязнений	100379	147,1	1,8 р.	124,4
строительство	69799	94,3	92,7	86,5
торговля оптовая и розничная; ремонт автотранспортных средств и мотоциклов	74878	108,9	119,0	92,8
транспортировка и хранение	74683	94,2	106,1	92,5
из них:				
деятельность сухопутного и трубопроводного транспорта	70293	97,7	106,6	87,1
деятельность водного транспорта	123270	97,7	97,7	1,5 р.
деятельность воздушного и космического транспорта	122913	106,0	101,3	1,5 р.
складское хозяйство и вспомогательная транспортная деятельность	77216	89,1	105,6	95,7
деятельность почтовой связи и курьерская деятельность	49264	96,9	125,2	61,0
деятельность гостиниц и предприятий общественного питания	43720	109,8	104,6	54,2
деятельность в области информации и связи	139010	88,7	110,1	1,7 р.
деятельность финансовая и страховая	120839	88,2	110,0	149,7
деятельность по операциям с недвижимым имуществом	57525	85,7	103,0	71,3
деятельность профессиональная, научная и техническая	102509	96,1	109,4	127,0
деятельность административная и сопутствующие дополнительные услуги	43044	95,8	92,2	53,3
государственное управление и обеспечение военной безопасности; социальное обеспечение	64635	84,2	97,9	80,1
образование	75293	110,4	112,1	93,3
деятельность в области здравоохранения и социальных услуг	85960	105,8	112,5	106,5
деятельность в области культуры, спорта, организации досуга и развлечений	83259	95,3	112,9	103,2
предоставление прочих видов услуг	47578	104,8	131,2	59,0

Средняя начисленная заработная плата по видам экономической деятельности[1)]

в расчете на одного работника

	Май 2022, рублей	*В % к*		
		апрелю 2022	*маю 2021*	*среднему уровню*
Всего	56724	96,9	108,1	100
в том числе по видам экономической деятельности:				
сельское, лесное хозяйство, охота, рыболовство и рыбоводство	47712	100,9	119,0	84,1
добыча полезных ископаемых	61412	106,1	122,6	108,3
обрабатывающие производства	65463	95,8	108,1	115,4
обеспечение электрической энергией, газом и паром; кондиционирование воздуха	76347	96,6	117,9	134,6
водоснабжение; водоотведение, организация сбора и утилизации отходов, деятельность по ликвидации загрязнений	47067	99,3	108,9	83,0
строительство	54032	101,9	96,8	95,3
торговля оптовая и розничная; ремонт автотранспортных средств и мотоциклов	48368	82,7	113,9	85,3
транспортировка и хранение	65891	94,6	103,5	116,2
из них:				
деятельность сухопутного и трубопроводного транспорта	66404	100,9	104,4	117,1
деятельность водного транспорта	110150	105,6	119,7	1,9 р.
складское хозяйство и вспомогательная транспортная деятельность	69069	89,2	101,3	121,8
деятельность почтовой связи и курьерская деятельность	35948	110,6	128,7	63,4
деятельность гостиниц и предприятий общественного питания	29540	105,7	115,6	52,1
деятельность в области информации и связи	53755	99,1	89,1	94,8
деятельность финансовая и страховая	68152	98,4	86,8	120,1
деятельность по операциям с недвижимым имуществом	44474	99,1	126,7	78,4
деятельность профессиональная, научная и техническая	82214	103,0	118,5	144,9
деятельность административная и сопутствующие дополнительные услуги	30597	98,0	96,2	53,9
государственное управление и обеспечение военной безопасности; социальное обеспечение	52156	92,0	101,9	91,9
образование	50062	105,9	109,1	88,3
деятельность в области здравоохранения и социальных услуг	55776	107,7	107,7	98,3
деятельность в области культуры, спорта, организации досуга и развлечений	49456	103,8	99,9	87,2
предоставление прочих видов услуг	35322	90,1	112,8	62,3

[1)] По «чистым» видам экономической деятельности.

Отношение средней начисленной заработной платы по отдельным видам экономической деятельности[1)] к среднему уровню по Санкт-Петербургу в мае 2022 года (в %)

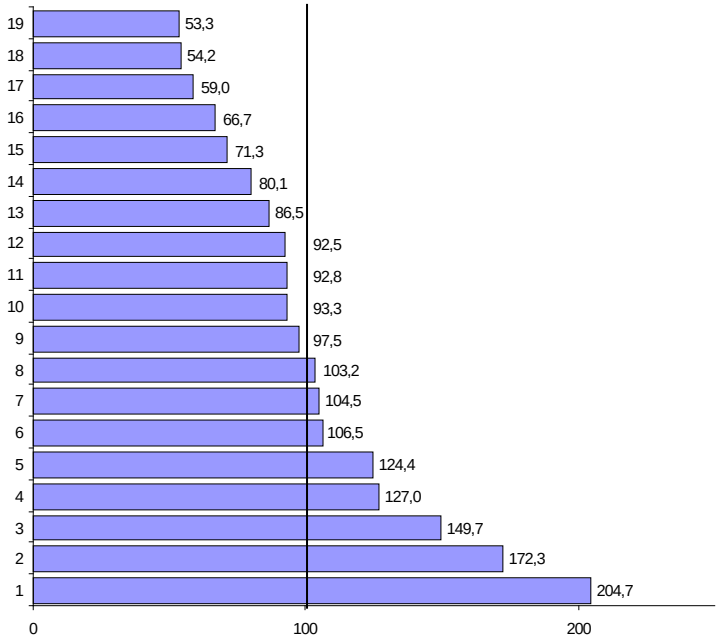

1 – добыча полезных ископаемых
2 – деятельность в области информации и связи
3 – деятельность финансовая и страховая
4 – деятельность профессиональная, научная и техническая
5 – водоснабжение; водоотведение, организация сбора и утилизации отходов, деятельность по ликвидации загрязнений
6 – деятельность в области здравоохранения и социальных услуг
7 – обеспечение электрической энергией, газом и паром; кондиционирование воздуха
8 – деятельность в области культуры, спорта, организации досуга и развлечений
9 – обрабатывающие производства
10 – образование
11 – торговля оптовая и розничная; ремонт автотранспортных средств и мотоциклов
12 – транспортировка и хранение
13 – строительство
14 – государственное управление и обеспечение военной безопасности; социальное обеспечение
15 – деятельность по операциям с недвижимым имуществом
16 – сельское, лесное хозяйство, охота, рыболовство и рыбоводство
17 – предоставление прочих видов услуг
18 – деятельность гостиниц и предприятий общественного питания
19 – деятельность административная и сопутствующие дополнительные услуги

Отношение средней начисленной заработной платы по отдельным видам экономической деятельности[1)] к среднему уровню по Ленинградской области в мае 2022 года (в %)

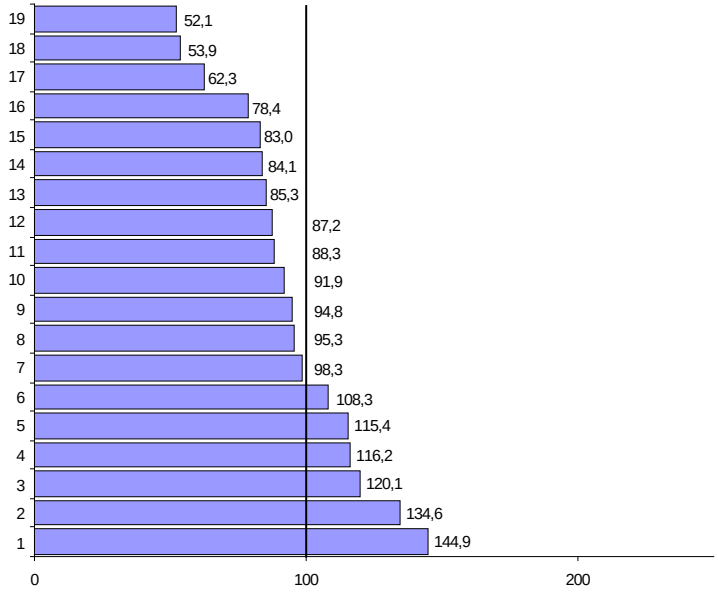

1 – деятельность профессиональная, научная и техническая
2 – обеспечение электрической энергией, газом и паром; кондиционирование воздуха
3 – деятельность финансовая и страховая
4 – транспортировка и хранение
5 – обрабатывающие производства
6 – добыча полезных ископаемых
7 – деятельность в области здравоохранения и социальных услуг
8 – строительство
9 – деятельность в области информации и связи
10 – государственное управление и обеспечение военной безопасности; социальное обеспечение
11 – образование
12 – деятельность в области культуры, спорта, организации досуга и развлечений
13 – торговля оптовая и розничная; ремонт автотранспортных средств и мотоциклов
14 – сельское, лесное хозяйство, охота, рыболовство и рыбоводство
15 – водоснабжение; водоотведение, организация сбора и утилизации отходов, деятельность по ликвидации загрязнений
16 – деятельность по операциям с недвижимым имуществом
17 – предоставление прочих видов услуг
18 – деятельность административная и сопутствующие дополнительные услуги
19 – деятельность гостиниц и предприятий общественного питания

[1)] По «чистым» видам экономической деятельности.

Задолженность организаций по заработной плате

По данным организаций наблюдаемых видов экономической деятельности[1)] (без субъектов малого предпринимательства), сообщивших сведения о просроченной задолженности по заработной плате по состоянию на 1 июля 2022 года, суммарная задолженность составила 32,4 млн. рублей. Объем задолженности составил к уровню 1 июня 2022 года 102,4%, к 1 июля 2021 года – 41,1%.

Из общей суммы просроченной задолженности 0,2 млн. рублей приходилось на задолженность, образовавшуюся в 2020 году и ранее.

Просроченная задолженность по заработной плате по видам экономической деятельности на 1 июля 2022 года

	Млн. руб.	*В % к*		
		1 июня 2022	*1 июля 2021*	*итогу*
Всего	32,4	102,4	41,1	100
в том числе по видам экономической деятельности:				
обрабатывающие производства	31,0	103,3	2,8 р.	95,7
строительство	1,4	84,9	2,2	4,3

По данным организаций наблюдаемых видов экономической деятельности[1)] (без субъектов малого предпринимательства), сообщивших сведения о просроченной задолженности по заработной плате по состоянию на 1 июля 2022 года, суммарная задолженность составила 24,9 млн. рублей. Объем задолженности составил к уровню 1 июня 2022 года 65,7%, по сравнению с 1 июля 2021 года увеличился в 6,7 раза.

Из общей суммы просроченной задолженности 2,6 млн. рублей приходилось на задолженность, образовавшуюся в 2020 году и ранее.

Просроченная задолженность по заработной плате по видам экономической деятельности на 1 июля 2022 года

	Млн. руб.	*В % к*		
		1 июня 2022	*1 июля 2021*	*итогу*
Всего	24,9	65,7	6,7 р.	100
в том числе по видам экономической деятельности:				
сельское хозяйство, охота и предоставление услуг в этих областях; лесозаготовки	3,3	101,8	х	13,1
обрабатывающие производства	19,1	86,2	5,3 р.	76,8
водоснабжение; водоотведение, организация сбора и утилизации отходов, деятельность по ликвидации загрязнений	2,5	87,4	х	10,1

[1)] Наблюдение осуществляется по кругу организаций 22 видов экономической деятельности, в том числе: растениеводство и животноводство; лесозаготовки; рыболовство и рыбоводство; промышленные виды деятельности; строительство; транспорт; управление недвижимым имуществом; наука; образование; здравоохранение; деятельность в области информации и связи; искусство, культура, деятельность в области отдыха и развлечений.

Динамика просроченной задолженности по заработной плате (на 1 число месяца)

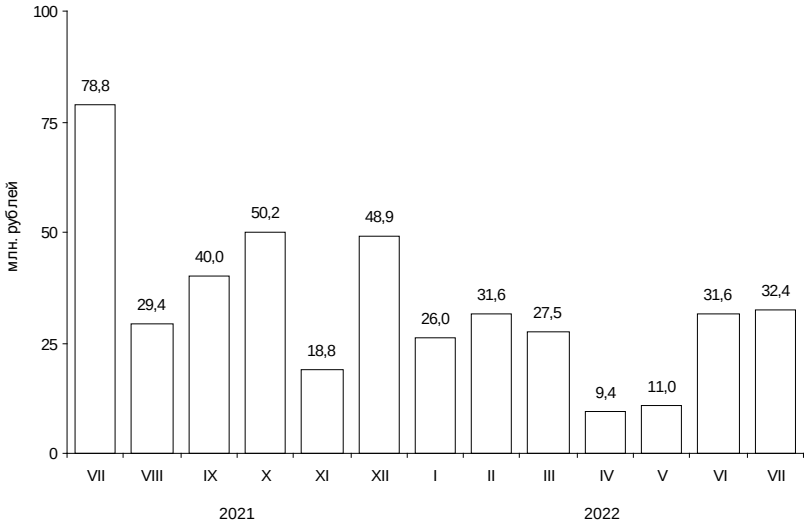

Численность работников, перед которыми организации имеют просроченную задолженность по заработной плате, по видам экономической деятельности на 1 июля 2022 года

	Человек	*В % к*	
		1 июня 2022	*1 июля 2021*
Всего	183	100,5	26,6
в том числе по видам экономической деятельности:			
обрабатывающие производства	177	101,1	3,9 р.
строительство	6	85,7	1,1

Динамика просроченной задолженности по заработной плате (на 1 число месяца)

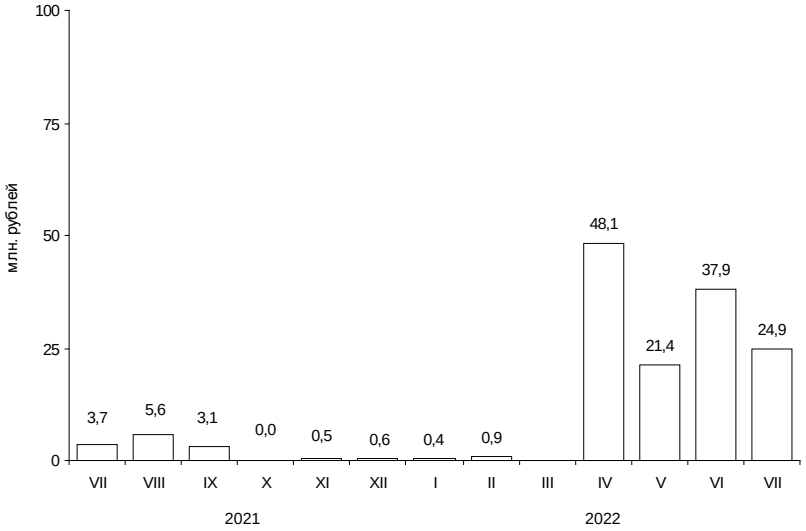

Численность работников, перед которыми организации имеют просроченную задолженность по заработной плате, по видам экономической деятельности на 1 июля 2022 года

	Человек	*В % к*	
		1 июня 2022	*1 июля 2021*
Всего	282	65,1	4,5 р.
в том числе по видам экономической деятельности:			
сельское хозяйство, охота и предоставление услуг в этих областях; лесозаготовки	46	100,0	x
обрабатывающие производства	184	57,9	3,3 р.
водоснабжение; водоотведение, организация сбора и утилизации отходов, деятельность по ликвидации загрязнений	52	100,0	x

ФИНАНСЫ

Показатели финансово-кредитной системы

По данным Комитета финансов Санкт-Петербурга в январе–мае 2022 года доходы консолидированного бюджета Санкт-Петербурга составили 539,6 млрд. рублей, что в номинальном выражении в 1,7 раза больше, чем в январе–мае 2021 года, расходы консолидированного бюджета составили 284,5 млрд. рублей, что на 6,3% больше аналогичного периода прошлого года.

Исполнение консолидированного бюджета в 2022 году

млрд. рублей

	Доходы	*Расходы*	*Профицит*
Январь-апрель	438	226	213
Январь-май	540	285	255

Исполнение бюджета
по статьям доходов и расходов на 1 июня 2022 года

	Млрд. рублей	*В % к итогу*
Доходы	540	100
из них:		
налог на доходы физических лиц	145	26,8
налог на прибыль организаций	278	51,5
акцизы	14	2,5
доходы от использования имущества, находящегося в государственной и муниципальной собственности	15	2,8
безвозмездные поступления	14	2,6
Расходы	285	100
из них на:		
общегосударственные вопросы	11	3,9
национальную безопасность и правоохранительную деятельность	2	0,9
национальную экономику	55	19,5
жилищно-коммунальное хозяйство	21	7,3
социально-культурные мероприятия	192	67,5
в том числе:		
образование	76	26,8
культура, кинематография	7	2,4
здравоохранение	38	13,3
социальная политика	62	22,0
физическая культура и спорт	7	2,5
средства массовой информации	2	0,5

По данным Комитета финансов Ленинградской области в январе–мае 2022 года доходы консолидированного бюджета Ленинградской области составили 103,3 млрд. рублей, что в номинальном выражении на 37,1% больше, чем в январе–мае 2021 года, расходы консолидированного бюджета увеличились на 10,1% и составили 85,2 млрд. рублей.

Исполнение консолидированного бюджета в 2022 году

млрд. рублей

	Доходы	*Расходы*	*Профицит*
Январь-апрель	84	69	15
Январь-май	103	85	18

Исполнение бюджета
по статьям доходов и расходов на 1 июня 2022 года

	Млрд. рублей	*В % к итогу*
Доходы	103	100
из них:		
налог на доходы физических лиц	21	20,8
налог на прибыль организаций	42	40,9
акцизы	5	5,1
доходы от использования имущества, находящегося в государственной и муниципальной собственности	2	2,2
безвозмездные поступления	9	8,5
Расходы	85	100
из них на:		
общегосударственные вопросы	6	7,3
национальную безопасность и правоохранительную деятельность	1	1,2
национальную экономику	13	15,2
жилищно-коммунальное хозяйство	8	9,1
социально-культурные мероприятия	57	66,9
в том числе:		
образование	24	28,4
культура, кинематография	3	3,7
здравоохранение	10	11,8
социальная политика	18	20,6
физическая культура и спорт	2	2,1
средства массовой информации	0,3	0,4

НАЛОГОВАЯ СТАТИСТИКА

По оперативным данным УФНС РФ по Санкт-Петербургу в январе–июне 2022 года в бюджетную систему поступило налогов, сборов и иных обязательных платежей на сумму 800 млрд. рублей, что в номинальном выражении на 5,0% больше, чем в январе–июне 2021 года.

Поступление налогов, сборов и иных обязательных платежей в бюджетную систему в январе–июне 2022 года[1)]

	Млрд. рублей	*В % к январю-июню 2021*	*Из общего объема поступлений – в консолидированный бюджет Санкт-Петербурга*		
			млрд. рублей	*в % к общему объему*	*в % к январю-июню 2021*
Всего	799,7	105,0	568,8	71,1	1,8 р.
налог на прибыль организаций	468,5	3,0 р.	318,5	68,0	2,9 р.
налог на доходы физических лиц	180,3	115,7	174,4	96,7	113,6
налог на добавленную стоимость на товары (работы, услуги), реализуемые на территории РФ	100,9	43,1	x	x	x
акцизы по подакцизным товарам (продукции), производимым на территории РФ	-60,3	x	8,9	x	1,6 р.
налоги на имущество	29,0	123,1	29,0	100,0	123,1
налоги, сборы и регулярные платежи за пользование природными ресурсами	14,2	1,6 р.	0,0	0,0	x
прочие	67,1	92,8	38,0	56,6	129,7

Поступление налогов, сборов и иных обязательных платежей в бюджетную систему в январе–июне (млрд. рублей)

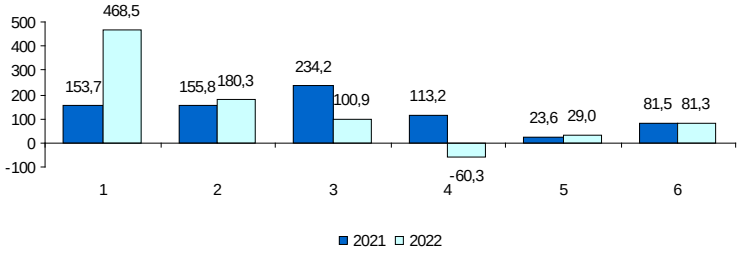

1 – налог на прибыль организаций
2 – налог на доходы физических лиц
3 – налог на добавленную стоимость
4 – акцизы
5 – налоги на имущество
6 – прочие

По оперативным данным УФНС РФ по Ленинградской области в январе–июне 2022 года в бюджетную систему поступило налогов, сборов и иных обязательных платежей на сумму 183 млрд. рублей, что в номинальном выражении на 4,5% меньше, чем в январе–июне 2021 года.

Поступление налогов, сборов и иных обязательных платежей в бюджетную систему в январе–июне 2022 года[1)]

	Млрд. рублей	*В % к январю-июню 2021*	*Из общего объема поступлений – в консолидированный бюджет Ленинградской области*		
			млрд. рублей	*в % к общему объему*	*в % к январю-июню 2021*
Всего	182,5	95,5	105,8	58,0	136,1
налог на прибыль организаций	56,5	147,2	48,1	85,1	1,6 р.
налог на доходы физических лиц	26,9	117,0	26,5	98,5	116,3
налог на добавленную стоимость на товары (работы, услуги), реализуемые на территории РФ	-10,7	x	x	x	x
акцизы по подакцизным товарам (продукции), производимым на территории РФ	86,2	92,8	9,8	11,4	121,6
налоги на имущество	15,2	114,7	15,2	100,0	114,7
налоги, сборы и регулярные платежи за пользование природными ресурсами	0,3	1,8 р.	0,3	91,1	2,0 р.
прочие	8,1	139,2	5,9	73,0	142,3

Поступление налогов, сборов и иных обязательных платежей в бюджетную систему в январе–июне (млрд. рублей)

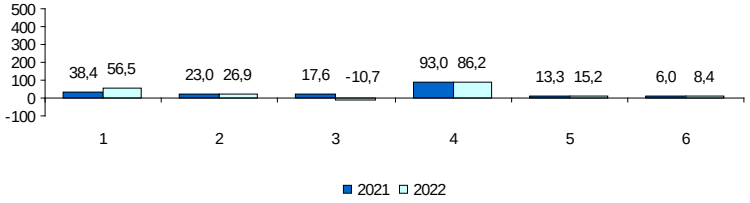

1 – налог на прибыль организаций
2 – налог на доходы физических лиц
3 – налог на добавленную стоимость
4 – акцизы
5 – налоги на имущество
6 – прочие

[1)] Данные ФНС России сформированы на базе отчета по форме №1-НМ. Данные о поступлении налогов, сборов и иных обязательных платежей в бюджетную систему Российской Федерации, а также пеней и штрафов формируются на основании структурированной информации, полученной из органов Федерального казначейства о перечисленных суммах от уплаты налогов (сборов) и иных обязательных платежей, администрируемых налоговыми органами, в доход федерального бюджета, бюджетов субъектов Российской Федерации и местных бюджетов (с учетом возмещения, в том числе по возвратным налогам).

Динамика поступления налоговых платежей в бюджетную систему по отдельным видам налогов в 2022 году (млрд. рублей)

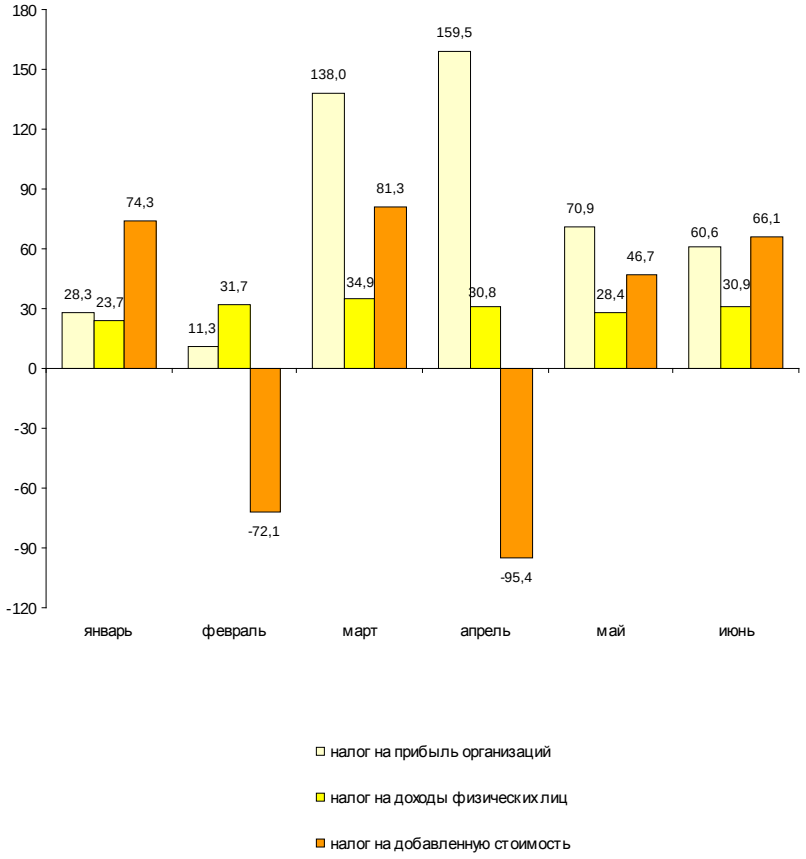

Динамика поступления налоговых платежей в бюджетную систему по отдельным видам налогов в 2022 году (млрд. рублей)

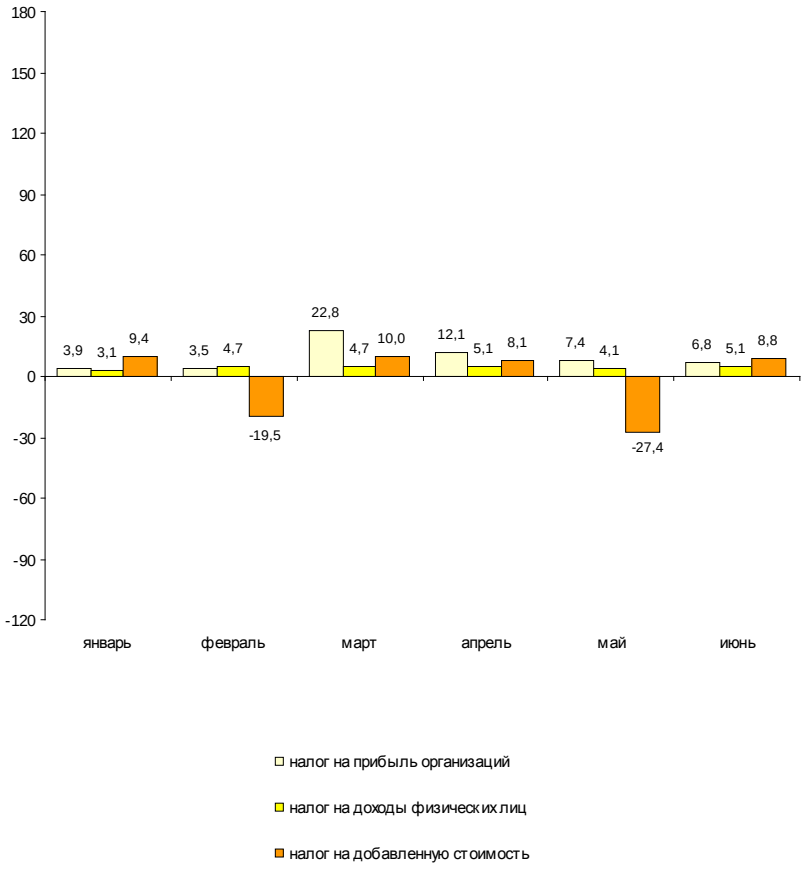

ФИНАНСЫ ОРГАНИЗАЦИЙ[1)]

Финансовые результаты деятельности организаций

В январе–мае 2022 года сальдированный финансовый результат (прибыль минус убыток) организаций сложился в сумме 2526,7 млрд. рублей, что в 1,9 раза больше, чем за соответствующий период 2021 года.

Финансовый результат
по видам экономической деятельности в январе–мае 2022 года

	Сальдированный финансовый результат		*В том числе прибыль прибыльных организаций*	
	млн. рублей[2)]	*в % к январю-маю 2021*	*млн. рублей*	*в % к январю-маю 2021*
Всего	2526687	1,9 р.	2730159	1,9 р.
в том числе по видам экономической деятельности:				
сельское, лесное хозяйство, охота, рыболовство и рыбоводство	2089	237,7 р.	2279	22,8 р.
добыча полезных ископаемых	61005	134,4	63616	132,9
обрабатывающие производства	456288	1,9 р.	474185	1,9 р.
обеспечение электрической энергией, газом и паром; кондиционирование воздуха	36012	102,4	36098	102,1
водоснабжение; водоотведение, организация сбора и утилизации отходов, деятельность по ликвидации загрязнений	3402	69,7	3568	65,9
строительство	6027	x	22621	141,3
торговля оптовая и розничная; ремонт автотранспортных средств и мотоциклов	1896497	2,1 р.	1912773	2,1 р.
транспортировка и хранение	69662	1,6 р.	73536	1,6 р.
деятельность гостиниц и предприятий общественного питания	3566	1,9 р.	6162	1,9 р.
деятельность в области информации и связи	1684	11,0	13665	63,5
деятельность финансовая и страховая	27758	5,7 р.	28545	5,6 р.
деятельность по операциям с недвижимым имуществом	-63449	x	35798	119,2
деятельность профессиональная, научная и техническая	17521	62,6	42170	118,4
деятельность административная и сопутствующие дополнительные услуги	8608	135,7	9147	126,1
государственное управление и обеспечение военной безопасности; социальное обеспечение	68	1,7 р.	76	1,9 р.
образование	181	3,0 р.	293	2,0 р.
деятельность в области здравоохранения и социальных услуг	3342	97,5	4426	110,8
деятельность в области культуры, спорта, организации досуга и развлечений	-3938	x	532	1,8 р.
предоставление прочих видов услуг	366	93,7	669	117,3

В январе–мае 2022 года сальдированный финансовый результат (прибыль минус убыток) организаций сложился в сумме 200,0 млрд. рублей, что в 1,6 раза больше, чем за соответствующий период 2021 года.

Финансовый результат
по видам экономической деятельности в январе–мае 2022 года

	Сальдированный финансовый результат		В том числе прибыль прибыльных организаций	
	млн. рублей[2]	в % к январю-маю 2021	млн. рублей	в % к январю-маю 2021
Всего	199993	1,6 р.	221535	1,6 р.
в том числе по видам экономической деятельности:				
сельское, лесное хозяйство, охота, рыболовство и рыбоводство	6104	122,5	6183	121,8
добыча полезных ископаемых	-24	х	139	1,8 р.
обрабатывающие производства	122008	1,7 р.	138934	1,7 р.
обеспечение электрической энергией, газом и паром; кондиционирование воздуха	1721	72,7	2049	78,5
водоснабжение; водоотведение, организация сбора и утилизации отходов, деятельность по ликвидации загрязнений	1619	2,3 р.	1671	2,0 р.
строительство	3930	6,0 р.	5676	3,3 р.
торговля оптовая и розничная; ремонт автотранспортных средств и мотоциклов	19177	2,1 р.	19387	1,9 р.
транспортировка и хранение	42534	131,0	43146	130,8
деятельность гостиниц и предприятий общественного питания	-57	х	18	161,3 р.
деятельность в области информации и связи	1	3,5	63	3,0 р.
деятельность финансовая и страховая	…[3]	х	–	–
деятельность по операциям с недвижимым имуществом	3629	12,1 р.	3645	5,2 р.
деятельность профессиональная, научная и техническая	-441	х	343	35,4
деятельность административная и сопутствующие дополнительные услуги	35	23,3	105	60,7
государственное управление и обеспечение военной безопасности; социальное обеспечение	…[3]	138,6	…[3]	141,9
образование	-3	х	1	64,6
деятельность в области здравоохранения и социальных услуг	-344	х	26	1,8 р.
деятельность в области культуры, спорта,организации досуга и развлечений	-15	х	24	132,8
предоставление прочих видов услуг	114	75,5	117	77,2

[1] По юридическим лицам, зарегистрированным в субъекте Российской Федерации, в целом, включая обособленные подразделения. Без банков, страховых и бюджетных организаций, без субъектов малого предпринимательства. Сравнение показателей с соответствующим периодом 2021 года произведено в текущих ценах по сопоставимому кругу организаций.

[2] Знак "-" означает убыток.

[3] Данные не публикуются в целях обеспечения конфиденциальности первичных статистических данных, полученных от организаций, в соответствии с Федеральным Законом от 29.11.2007 №282-ФЗ.

В январе–мае 2022 года удельный вес убыточных организаций составил 25,8%, по сравнению с январем–маем 2021 года число убыточных организаций увеличилось на 51 единицу или на 5,9%, сумма убытка возросла в 2,6 раза.

Число убыточных организаций и размер допущенного ими убытка в январе–мае 2022 года

	Число убыточных организаций, ед.	*В % к общему числу организаций вида деятельности*	*Убыток, млн. рублей*
Всего	921	25,8	203472
в том числе по видам экономической деятельности:			
сельское, лесное хозяйство, охота, рыболовство и рыбоводство	4	23,5	190
добыча полезных ископаемых	8	53,3	2611
обрабатывающие производства	160	23,6	17897
обеспечение электрической энергией, газом и паром; кондиционирование воздуха	5	12,5	86
водоснабжение; водоотведение, организация сбора и утилизации отходов, деятельность по ликвидации загрязнений	3	15,8	167
строительство	81	26,7	16594
торговля оптовая и розничная; ремонт автотранспортных средств и мотоциклов	132	15,1	16276
транспортировка и хранение	66	27,3	3874
деятельность гостиниц и предприятий общественного питания	29	37,2	2596
деятельность в области информации и связи	97	43,5	11981
деятельность финансовая и страховая	11	33,3	786
деятельность по операциям с недвижимым имуществом	62	22,8	99247
деятельность профессиональная, научная и техническая	147	42,9	24649
деятельность административная и сопутствующие дополнительные услуги	27	19,3	539
государственное управление и обеспечение военной безопасности; социальное обеспечение	1	14,3	…[1)]
образование	34	30,4	113
деятельность в области здравоохранения и социальных услуг	23	30,7	1084
деятельность в области культуры, спорта, организации досуга и развлечений	10	24,4	4470
предоставление прочих видов услуг	21	36,2	304

В январе–мае 2022 года удельный вес убыточных организаций составил 26,2%, по сравнению с январем–маем 2021 года количество убыточных организаций уменьшилось на 18 единиц или на 8,1%, сумма убытка возросла на 48,7%.

Число убыточных организаций и размер допущенного ими убытка в январе–мае 2022 года

	Число убыточных организаций, ед.	*В % к общему числу организаций вида деятельности*	*Убыток, млн. рублей*
Всего	204	26,2	21542
в том числе по видам экономической деятельности:			
сельское, лесное хозяйство, охота, рыболовство и рыбоводство	4	5,8	79
добыча полезных ископаемых	7	38,9	163
обрабатывающие производства	72	27,4	16926
обеспечение электрической энергией, газом и паром; кондиционирование воздуха	13	35,1	328
водоснабжение; водоотведение, организация сбора и утилизации отходов, деятельность по ликвидации загрязнений	9	36,0	52
строительство	8	15,4	1746
торговля оптовая и розничная; ремонт автотранспортных средств и мотоциклов	17	17,7	210
транспортировка и хранение	16	28,1	612
деятельность гостиниц и предприятий общественного питания	6	60,0	75
деятельность в области информации и связи	3	37,5	62
деятельность финансовая и страховая	1	100,0	…[1)]
деятельность по операциям с недвижимым имуществом	12	22,2	16
деятельность профессиональная, научная и техническая	17	54,8	784
деятельность административная и сопутствующие дополнительные услуги	5	35,7	70
государственное управление и обеспечение военной безопасности; социальное обеспечение	1	50,0	…[1)]
образование	1	12,5	…[1)]
деятельность в области здравоохранения и социальных услуг	5	45,5	371
деятельность в области культуры, спорта, организации досуга и развлечений	2	33,3	…[1)]
предоставление прочих видов услуг	5	31,3	4

[1)] Данные не публикуются в целях обеспечения конфиденциальности первичных статистических данных, полученных от организаций, в соответствии с Федеральным Законом от 29.11.2007 №282-ФЗ.

Состояние платежей и расчетов в организациях

На 1 июня 2022 года суммарная задолженность организаций по обязательствам (кредиторская, задолженность по кредитам банков и займам) составила 19692,0 млрд. рублей, из нее просроченная – 414,3 млрд. рублей или 2,1% от общей суммы задолженности (на 1 мая 2022 года – 2,0%).

Размер и структура суммарной просроченной задолженности по обязательствам на 1 июня 2022 года

	Млрд. рублей	*В % к*	
		1 мая 2022	*итогу*
Всего	414,3	102,1	100
в том числе:			
кредиторская задолженность	406,4	102,1	98,1
задолженность по кредитам банков и займам	7,9	99,6	1,9

Кредиторская задолженность на 1 июня 2022 года составила 11137,1 млрд. рублей, из нее просроченная – 406,4 млрд. рублей или 3,6%.

Задолженность по полученным кредитам банков и займам организаций на 1 июня 2022 года составила 8554,8 млрд. рублей, в том числе просроченная – 7,9 млрд. рублей или 0,1%.

Структура просроченной кредиторской задолженности

на конец месяца, млн. рублей

	Всего	*В том числе:*			*Количество организаций, имеющих просроченную кредиторскую задолженность*	
		поставщикам и подрядчикам	*в бюджеты всех уровней*	*по платежам в государственные внебюджетные фонды*	*единиц*	*в % к общему количеству организаций*
январь	368446	319282	107	61	156	4,6
февраль	379738	328346	342	96	158	4,5
март	392826	338943	202	157	159	4,5
апрель	398022	347280	279	181	157	4,4
май	406413	344423	323	185	153	4,3

На 1 июня 2022 года суммарная задолженность организаций по обязательствам (кредиторская, задолженность по кредитам банков и займам) составила 2318,8 млрд. рублей, из нее просроченная – 13,5 млрд. рублей или 0,6% от общей суммы задолженности (на 1 мая 2022 года – 0,7%).

Размер и структура суммарной просроченной задолженности по обязательствам на 1 июня 2022 года

	Млрд. рублей	*В % к*	
		1 мая 2022	*итогу*
Всего	13,5	88,6	100
в том числе:			
кредиторская задолженность	12,8	88,1	95,2
задолженность по кредитам банков и займам	0,7	100,0	4,8

Кредиторская задолженность на 1 июня 2022 года составила 1011,6 млрд. рублей, из нее просроченная – 12,8 млрд. рублей или 1,3%.

Задолженность по полученным кредитам банков и займам организаций на 1 июня 2022 года составила 1307,2 млрд. рублей, в том числе просроченная – 0,7 млрд. рублей или 0,1%.

Структура просроченной кредиторской задолженности

на конец месяца, млн. рублей

	Всего	*В том числе:*			*Количество организаций, имеющих просроченную кредиторскую задолженность*	
		поставщикам и подрядчикам	*в бюджеты всех уровней*	*по платежам в государственные внебюджетные фонды*	*единиц*	*в % к общему количеству организаций*
январь	9125	8525	193	182	71	9,3
февраль	9196	8630	194	186	68	8,8
март	9823	8818	201	160	69	9,0
апрель	14571	9089	233	186	71	9,2
май	12837	9672	231	189	72	9,3

Просроченная кредиторская задолженность организаций по видам экономической деятельности на 1 июня 2022 года

млн. рублей

	Количество организаций, имеющих просроченную кредиторскую задолженность, ед.	Просроченная кредиторская задолженность	В том числе:		
			поставщикам и подрядчикам	в бюджеты всех уровней	по платежам в государственные внебюджетные фонды
Сельское, лесное хозяйство, охота, рыболовство и рыбоводство	1	…[1]	…[1]	–	–
Добыча полезных ископаемых	2	…[1]	…[1]	–	–
Обрабатывающие производства	39	48782	22402	49	53
Обеспечение электрической энергией, газом и паром; кондиционирование воздуха	6	5021	3193	…[1]	…[1]
Водоснабжение; водоотведение, организация сбора и утилизации отходов, деятельность по ликвидации загрязнений	1	…[1]	…[1]	–	–
Строительство	13	7996	5506	…[1]	…[1]
Торговля оптовая и розничная; ремонт автотранспортных средств и мотоциклов	24	163761	134736	…[1]	…[1]
Транспортировка и хранение	14	599	346	…[1]	…[1]
Деятельность гостиниц и предприятий общественного питания	–	–	–	–	–
Деятельность в области информации и связи	5	10043	8812	–	–
Деятельность финансовая и страховая	–	–	–	–	–
Деятельность по операциям с недвижимым имуществом	17	163283	163197	45	40
Деятельность профессиональная, научная и техническая	23	3249	2566	23	29
Деятельность административная и сопутствующие дополнительные услуги	3	181	179	–	–
Государственное управление и обеспечение военной безопасности; социальное обеспечение	–	–	–	–	–
Образование	1	…[1]	…[1]	–	–
Деятельность в области здравоохранения и социальных услуг	3	822	822	–	–
Деятельность в области культуры, спорта, организации досуга и развлечений	–	–	–	–	–
Предоставление прочих видов услуг	1	…[1]	…[1]	–	–

Просроченная кредиторская задолженность организаций по видам экономической деятельности на 1 июня 2022 года

млн. рублей

	Количество организаций, имеющих просроченную кредиторскую задолженность, ед.	Просроченная кредиторская задолженность	В том числе:		
			поставщикам и подрядчикам	в бюджеты всех уровней	по платежам в государственные внебюджетные фонды
Сельское, лесное хозяйство, охота, рыболовство и рыбоводство	11	585	562	…[1]	…[1]
Добыча полезных ископаемых	1	…[1]	…[1]	–	–
Обрабатывающие производства	29	9708	6862	…[1]	…[1]
Обеспечение электрической энергией, газом и паром; кондиционирование воздуха	10	1791	1724	…[1]	…[1]
Водоснабжение; водоотведение, организация сбора и утилизации отходов, деятельность по ликвидации загрязнений	3	189	118	…[1]	…[1]
Строительство	1	…[1]	…[1]	–	–
Торговля оптовая и розничная; ремонт автотранспортных средств и мотоциклов	2	…[1]	…[1]	–	–
Транспортировка и хранение	1	…[1]	…[1]	–	–
Деятельность гостиниц и предприятий общественного питания	–	–	–	–	–
Деятельность в области информации и связи	–	–	–	–	–
Деятельность финансовая и страховая	–	–	–	–	–
Деятельность по операциям с недвижимым имуществом	10	93	65	–	…[1]
Деятельность профессиональная, научная и техническая	1	…[1]	…[1]	–	–
Деятельность административная и сопутствующие дополнительные услуги	1	…[1]	–	…[1]	…[1]
Государственное управление и обеспечение военной безопасности; социальное обеспечение	–	–	–	–	–
Образование	–	–	–	–	–
Деятельность в области здравоохранения и социальных услуг	1	…[1]	…[1]	–	–
Деятельность в области культуры, спорта, организации досуга и развлечений	–	–	–	–	–
Предоставление прочих видов услуг	1	…[1]	…[1]	…[1]	…[1]

[1] Данные не публикуются в целях обеспечения конфиденциальности первичных статистических данных, полученных от организаций, в соответствии с Федеральным Законом от 29.11.2007 №282-ФЗ.

Дебиторская задолженность на 1 июня 2022 года составила 11687,7 млрд. рублей, из нее просроченная – 680,5 млрд. рублей или 5,8%.

Структура просроченной дебиторской задолженности

на конец месяца, млн. рублей

	Всего	*В том числе:*		*Количество организаций, имеющих просроченную дебиторскую задолженность*	
		покупателей	*из нее государственных заказчиков по оплате за поставленную продукцию*	*единиц*	*в % к общему количеству организаций*
январь	359942	275519	6305	832	24,4
февраль	396494	305713	7069	839	24,0
март	592051	493315	9204	874	24,8
апрель	500277	421255	9655	865	24,4
май	680470	591795	8546	873	24,5

Дебиторская задолженность на 1 июня 2022 года составила 1139,7 млрд. рублей, из нее просроченная – 25,2 млрд. рублей или 2,2%.

Структура просроченной дебиторской задолженности

на конец месяца, млн. рублей

	Всего	*В том числе:*		*Количество организаций, имеющих просроченную дебиторскую задолженность*	
		покупателей	*из нее государственных заказчиков по оплате за поставленную продукцию*	*единиц*	*в % к общему количеству организаций*
январь	15598	14053	215	191	25,0
февраль	15470	13946	200	192	24,9
март	14735	13236	194	200	26,0
апрель	22071	18321	132	200	25,8
май	25164	22571	110	205	26,4

Просроченная дебиторская задолженность организаций по видам экономической деятельности на 1 июня 2022 года

млн. рублей

	Количество организаций, имеющих просроченную дебиторскую задолженность, ед.	*Просроченная дебиторская задолженность*	*В том числе:*	
			покупателей	*из нее государственных заказчиков за поставленную продукцию*
Сельское, лесное хозяйство, охота, рыболовство и рыбоводство	6	90	90	–
Добыча полезных ископаемых	5	61786	59652	–
Обрабатывающие производства	178	76302	39540	590
Обеспечение электрической энергией, газом и паром; кондиционирование воздуха	15	13483	13010	–
Водоснабжение; водоотведение, организация сбора и утилизации отходов, деятельность по ликвидации загрязнений	3	7976	6453	…[1)]
Строительство	97	38139	29699	–
Торговля оптовая и розничная; ремонт автотранспортных средств и мотоциклов	189	417194	391835	…[1)]
Транспортировка и хранение	57	4065	3477	–
Деятельность гостиниц и предприятий общественного питания	8	272	272	–
Деятельность в области информации и связи	43	14516	10413	…[1)]
Деятельность финансовая и страховая	6	241	241	–
Деятельность по операциям с недвижимым имуществом	89	22475	15168	–
Деятельность профессиональная, научная и техническая	96	15981	14016	4992
Деятельность административная и сопутствующие дополнительные услуги	38	5810	5798	…[1)]
Государственное управление и обеспечение военной безопасности; социальное обеспечение	1	…[1)]	…[1)]	–
Образование	14	25	23	–
Деятельность в области здравоохранения и социальных услуг	9	1964	1959	–
Деятельность в области культуры, спорта, организации досуга и развлечений	9	92	92	–
Предоставление прочих видов услуг	10	42	38	–

Просроченная дебиторская задолженность организаций по видам экономической деятельности на 1 июня 2022 года

млн. рублей

	Количество организаций, имеющих просроченную дебиторскую задолженность, ед.	*Просроченная дебиторская задолженность*	*В том числе:*	
			покупателей	*из нее государственных заказчиков за поставленную продукцию*
Сельское, лесное хозяйство, охота, рыболовство и рыбоводство	22	642	569	–
Добыча полезных ископаемых	3	112	112	–
Обрабатывающие производства	58	16063	13642	95
Обеспечение электрической энергией, газом и паром; кондиционирование воздуха	21	2641	2611	–
Водоснабжение; водоотведение, организация сбора и утилизации отходов, деятельность по ликвидации загрязнений	13	1346	1336	–
Строительство	10	866	834	…[1]
Торговля оптовая и розничная; ремонт автотранспортных средств и мотоциклов	24	2754	2754	–
Транспортировка и хранение	11	138	135	–
Деятельность гостиниц и предприятий общественного питания	2	…[1]	…[1]	–
Деятельность в области информации и связи	2	…[1]	…[1]	–
Деятельность финансовая и страховая	–	–	–	–
Деятельность по операциям с недвижимым имуществом	24	418	415	–
Деятельность профессиональная, научная и техническая	4	26	14	–
Деятельность административная и сопутствующие дополнительные услуги	5	38	38	–
Государственное управление и обеспечение военной безопасности; социальное обеспечение	–	–	–	–
Образование	–	–	–	–
Деятельность в области здравоохранения и социальных услуг	3	1	1	–
Деятельность в области культуры, спорта, организации досуга и развлечений	2	…[1]	…[1]	–
Предоставление прочих видов услуг	1	…[1]	…[1]	–

[1] Данные не публикуются в целях обеспечения конфиденциальности первичных статистических данных, полученных от организаций, в соответствии с Федеральным Законом от 29.11.2007 №282-ФЗ.

В январе–мае 2022 года в обращении участвовали векселя, обеспечивающие задолженность покупателей, на сумму 1,7 млрд. рублей, задолженность поставщикам – на 17,9 млрд. рублей.

В вексельной форме находилось 0,4% всей задолженности поставщикам и 0,04% – задолженности покупателей.

Превышение кредиторской задолженности над дебиторской задолженностью на 1 июня 2022 года

млрд. рублей

	Задолженность		*Превышение кредиторской задолженности над дебиторской*	
	дебиторская	*кредиторская*	*всего*[1)]	*в % к дебиторской задолженности*
Всего	11688	11137	-551	x
в том числе по видам экономической деятельности:				
сельское, лесное хозяйство, охота, рыболовство и рыбоводство	9	5	-3	x
добыча полезных ископаемых	970	950	-20	x
обрабатывающие производства	2824	3327	504	17,8
обеспечение электрической энергией, газом и паром; кондиционирование воздуха	71	116	45	63,2
водоснабжение; водоотведение, организация сбора и утилизации отходов, деятельность по ликвидации загрязнений	21	20	-0,4	x
строительство	1131	1412	281	24,9
торговля оптовая и розничная; ремонт автотранспортных средств и мотоциклов	4745	3244	-1502	x
транспортировка и хранение	300	446	146	48,6
деятельность гостиниц и предприятий общественного питания	28	32	4	15,9
деятельность в области информации и связи	171	165	-6	x
деятельность финансовая и страховая	107	23	-85	x
деятельность по операциям с недвижимым имуществом	417	467	50	12,1
деятельность профессиональная, научная и техническая	818	842	23	2,9
деятельность административная и сопутствующие дополнительные услуги	50	38	-12	x
государственное управление и обеспечение военной безопасности; социальное обеспечение	2	1	-1	x
образование	2	3	1	81,4
деятельность в области здравоохранения и социальных услуг	10	13	3	28,7
деятельность в области культуры, спорта, организации досуга и развлечений	4	19	15	4,4 р.
предоставление прочих видов услуг	8	12	5	62,1

В январе–мае 2022 года в обращении участвовали векселя, обеспечивающие задолженность покупателей, на сумму 0,7 млрд. рублей, задолженность поставщикам – на 2,9 млрд. рублей.

В вексельной форме находилось 0,8% всей задолженности поставщикам и 0,1% – задолженности покупателей.

Превышение кредиторской задолженности над дебиторской задолженностью на 1 июня 2022 года

млрд. рублей

	Задолженность		*Превышение кредиторской задолженности над дебиторской*	
	дебиторская	*кредиторская*	*всего*[1)]	*в % к дебиторской задолженности*
Всего	1140	1012	-128	x
в том числе по видам экономической деятельности:				
сельское, лесное хозяйство, охота, рыболовство и рыбоводство	17	14	-3	x
добыча полезных ископаемых	3	4	1	33,0
обрабатывающие производства	806	597	-209	x
обеспечение электрической энергией, газом и паром; кондиционирование воздуха	13	15	2	13,7
водоснабжение; водоотведение, организация сбора и утилизации отходов, деятельность по ликвидации загрязнений	4	4	-0,4	x
строительство	103	178	75	72,8
торговля оптовая и розничная; ремонт автотранспортных средств и мотоциклов	72	99	27	37,1
транспортировка и хранение	58	56	-2	x
деятельность гостиниц и предприятий общественного питания	0,1	0,2	0,1	77,8
деятельность в области информации и связи	0,3	0,3	-0,0	x
деятельность финансовая и страховая	…[2)]	…[2)]	-1	x
деятельность по операциям с недвижимым имуществом	18	7	-10	x
деятельность профессиональная, научная и техническая	34	31	-3	x
деятельность административная и сопутствующие дополнительные услуги	1	2	1	42,2
государственное управление и обеспечение военной безопасности; социальное обеспечение	…[2)]	…[2)]	-0,0	x
образование	0,0	0,0	0,0	2,2 р.
деятельность в области здравоохранения и социальных услуг	2	0,5	-2	x
деятельность в области культуры, спорта, организации досуга и развлечений	0,3	1	1	3,9 р.
предоставление прочих видов услуг	5	0,5	-4	x

[1)] Знак "-" означает превышение дебиторской задолженности над кредиторской.

[2)] Данные не публикуются в целях обеспечения конфиденциальности первичных статистических данных, полученных от организаций, в соответствии с Федеральным Законом от 29.11.2007 №282-ФЗ.

ИНСТИТУЦИОНАЛЬНЫЕ ПРЕОБРАЗОВАНИЯ

Характеристика организаций

На 1 июля 2022 года число учтенных в Статистическом регистре Росстата хозяйствующих субъектов (юридических лиц и филиалов) уменьшилось по сравнению с 1 июля 2021 года на 13,4 тыс. единиц (на 5,7%) и составило 221,7 тыс. единиц.

Распределение учтенных в Статистическом регистре Росстата организаций по видам экономической деятельности на 1 июля 2022 года

	Единиц	*В % к*	
		итогу	*1 июля 2021*
Всего	221715	100	94,3
из них по видам экономической деятельности:			
сельское, лесное хозяйство, охота, рыболовство и рыбоводство	774	0,4	95,2
добыча полезных ископаемых	293	0,1	99,0
обрабатывающие производства	18420	8,3	95,8
обеспечение электрической энергией, газом и паром; кондиционирование воздуха	678	0,3	94,7
водоснабжение; водоотведение, организация сбора и утилизации отходов, деятельность по ликвидации загрязнений	834	0,4	100,0
строительство	29084	13,1	93,0
торговля оптовая и розничная; ремонт автотранспортных средств и мотоциклов	61381	27,7	90,7
транспортировка и хранение	13759	6,2	91,8
деятельность гостиниц и предприятий общественного питания	7411	3,4	96,4
деятельность в области информации и связи	9644	4,4	100,2
деятельность финансовая и страховая	3775	1,7	96,3
деятельность по операциям с недвижимым имуществом	20436	9,3	99,4
деятельность профессиональная, научная и техническая	23161	10,4	95,5
деятельность административная и сопутствующие дополнительные услуги	11131	5,0	94,4
государственное управление и обеспечение военной безопасности; социальное обеспечение	1355	0,6	111,4
образование	3880	1,7	98,2
деятельность в области здравоохранения и социальных услуг	4868	2,2	101,6
деятельность в области культуры, спорта, организации досуга и развлечений	4044	1,8	96,9
предоставление прочих видов услуг	6701	3,0	94,9
деятельность домашних хозяйств как работодателей; недифференцированная деятельность частных домашних хозяйств по производству товаров и оказанию услуг для собственного потребления	11	0,0	84,6
деятельность экстерриториальных организаций	7	0,0	38,9

За январь–июнь 2022 года в связи с ликвидацией снято с учета 13,3 тыс. хозяйствующих субъектов (6% от числа учтенных в Статистическом регистре), за соответствующий период 2021 года –15,7 тыс. субъектов.

На 1 июля 2022 года число учтенных в Статистическом регистре Росстата хозяйствующих субъектов (юридических лиц и филиалов) уменьшилось по сравнению с 1 июля 2021 года на 774 единицы (на 2,4%) и составило 31,8 тыс. единиц.

Распределение учтенных в Статистическом регистре Росстата организаций по видам экономической деятельности на 1 июля 2022 года

	Единиц	*В % к*	
		итогу	*1 июля 2021*
Всего	31823	100	97,6
из них по видам экономической деятельности:			
сельское, лесное хозяйство, охота, рыболовство и рыбоводство	1237	3,9	94,0
добыча полезных ископаемых	152	0,5	93,3
обрабатывающие производства	3032	9,6	99,7
обеспечение электрической энергией, газом и паром; кондиционирование воздуха	215	0,7	99,5
водоснабжение; водоотведение, организация сбора и утилизации отходов, деятельность по ликвидации загрязнений	284	0,9	89,6
строительство	3146	9,9	95,0
торговля оптовая и розничная; ремонт автотранспортных средств и мотоциклов	5326	16,7	94,8
транспортировка и хранение	2006	6,3	98,0
деятельность гостиниц и предприятий общественного питания	820	2,6	97,6
деятельность в области информации и связи	620	1,9	103,5
деятельность финансовая и страховая	265	0,8	99,6
деятельность по операциям с недвижимым имуществом	6433	20,2	97,2
деятельность профессиональная, научная и техническая	1868	5,9	99,8
деятельность административная и сопутствующие дополнительные услуги	1063	3,3	96,5
государственное управление и обеспечение военной безопасности; социальное обеспечение	810	2,5	109,9
образование	1103	3,5	100,5
деятельность в области здравоохранения и социальных услуг	799	2,5	104,6
деятельность в области культуры, спорта, организации досуга и развлечений	851	2,7	103,2
предоставление прочих видов услуг	1789	5,6	99,9
деятельность домашних хозяйств как работодателей; недифференцированная деятельность частных домашних хозяйств по производству товаров и оказанию услуг для собственного потребления	1	0,0	100,0

За январь–июнь 2022 года в связи с ликвидацией снято с учета 1,5 тыс. хозяйствующих субъектов (4,7% от числа учтенных в Статистическом регистре), за соответствующий период 2021 года – 1,2 тыс. субъектов.

Распределение учтенных в Статистическом регистре Росстата организаций по формам собственности на 1 июля 2022 года

единиц

	Общее количество	В том числе по формам собственности:					
		государственная и муниципальная		частная		смешанная российская	
		всего	в % к общему количеству организаций	всего	в % к общему количеству организаций	всего	в % к общему количеству организаций
Всего	221715	4764	2,1	203461	91,8	617	0,3
из них по видам экономической деятельности:							
сельское, лесное хозяйство, охота, рыболовство и рыбоводство	774	22	2,8	720	93,0	–	–
добыча полезных ископаемых	293	1	0,3	281	95,9	–	–
обрабатывающие производства	18420	30	0,2	17582	95,5	57	0,3
обеспечение электрической энергией, газом и паром; кондиционирование воздуха	678	11	1,6	627	92,5	8	1,2
водоснабжение; водоотведение, организация сбора и утилизации отходов, деятельность по ликвидации загрязнений	834	15	1,8	798	95,7	2	0,2
строительство	29084	16	0,1	28204	97,0	16	0,1
торговля оптовая и розничная; ремонт автотранспортных средств и мотоциклов	61381	13	0,0	58652	95,6	20	0,0
транспортировка и хранение	13759	142	1,0	13055	94,9	23	0,2
деятельность гостиниц и предприятий общественного питания	7411	24	0,3	6937	93,6	6	0,1
деятельность в области информации и связи	9644	69	0,7	8993	93,2	39	0,4
деятельность финансовая и страховая	3775	14	0,4	3026	80,2	28	0,7
деятельность по операциям с недвижимым имуществом	20436	71	0,3	19500	95,4	96	0,5
деятельность профессиональная, научная и техническая	23161	245	1,1	21583	93,2	201	0,9
деятельность административная и сопутствующие дополнительные услуги	11131	40	0,4	10563	94,9	15	0,1
государственное управление и обеспечение военной безопасности; социальное обеспечение	1355	1188	87,7	160	11,8	1	0,1
образование	3880	2097	54,0	1670	43,0	21	0,5

Распределение учтенных в Статистическом регистре Росстата организаций по формам собственности на 1 июля 2022 года

единиц

	Общее количество	В том числе по формам собственности:					
		государственная и муниципальная		частная		смешанная российская	
		всего	в % к общему количеству организаций	всего	в % к общему количеству организаций	всего	в % к общему количеству организаций
Всего	31823	2665	8,4	26776	84,1	157	0,5
из них по видам экономической деятельности:							
сельское, лесное хозяйство, охота, рыболовство и рыбоводство	1237	39	3,2	1153	93,2	5	0,4
добыча полезных ископаемых	152	2	1,3	135	88,8	4	2,6
обрабатывающие производства	3032	10	0,3	2789	92,0	9	0,3
обеспечение электрической энергией, газом и паром; кондиционирование воздуха	215	35	16,3	149	69,3	19	8,8
водоснабжение; водоотведение, организация сбора и утилизации отходов, деятельность по ликвидации загрязнений	284	25	8,8	248	87,3	7	2,5
строительство	3146	6	0,2	3035	96,5	–	–
торговля оптовая и розничная; ремонт автотранспортных средств и мотоциклов	5326	21	0,4	5093	95,6	7	0,1
транспортировка и хранение	2006	52	2,6	1885	94,0	5	0,2
деятельность гостиниц и предприятий общественного питания	820	14	1,7	785	95,7	2	0,2
деятельность в области информации и связи	620	36	5,8	561	90,5	7	1,1
деятельность финансовая и страховая	265	4	1,5	189	71,3	5	1,9
деятельность по операциям с недвижимым имуществом	6433	92	1,4	6208	96,5	56	0,9
деятельность профессиональная, научная и техническая	1868	90	4,8	1719	92,0	10	0,5
деятельность административная и сопутствующие дополнительные услуги	1063	41	3,9	993	93,4	3	0,3
государственное управление и обеспечение военной безопасности; социальное обеспечение	810	760	93,8	46	5,7	1	0,1
образование	1103	908	82,3	183	16,6	–	–

	Общее количество	В том числе по формам собственности:					
		государственная и муниципальная		частная		смешанная российская	
		всего	в % к общему количеству организаций	всего	в % к общему количеству организаций	всего	в % к общему количеству организаций
деятельность в области здравоохранения и социальных услуг	4868	414	8,5	4226	86,8	3	0,1
деятельность в области культуры, спорта, организации досуга и развлечений	4044	318	7,9	3366	83,2	24	0,6
предоставление прочих видов услуг	6701	31	0,5	3457	51,6	55	0,8
деятельность домашних хозяйств как работодателей; недифференцированная деятельность частных домашних хозяйств по производству товаров и оказанию услуг для собственного потребления	11	–	–	11	100,0	–	–
деятельность экстерриториальных организаций	7	–	–	4	57,1	–	–

окончание

	Общее количество	В том числе по формам собственности:					
		государственная и муниципальная		частная		смешанная российская	
		всего	в % к общему количеству организаций	всего	в % к общему количеству организаций	всего	в % к общему количеству организаций
деятельность в области здравоохранения и социальных услуг	799	155	19,4	612	76,6	–	–
деятельность в области культуры, спорта, организации досуга и развлечений	851	315	37,0	414	48,6	4	0,5
предоставление прочих видов услуг	1789	60	3,4	577	32,3	13	0,7
деятельность домашних хозяйств как работодателей; недифференцированная деятельность частных домашних хозяйств по производству товаров и оказанию услуг для собственного потребления	1	–	–	1	100,0	–	–

Распределение учтенных в Статистическом регистре Росстата организаций по организационно-правовым формам на 1 июля 2022 года

	Единиц	В % к	
		итогу	1 июля 2021
Всего учтено субъектов	221715	100	94,3
в том числе:			
юридические лица	218460	98,5	94,1
из них:			
коммерческие организации	200185	90,3	93,6
из них:			
хозяйственные товарищества	5	0,0	71,4
акционерные общества	4459	2,0	95,7
общества с ограниченной ответственностью	195400	88,1	93,6
хозяйственные партнерства	4	0,0	80,0
производственные кооперативы	161	0,1	93,6
крестьянские (фермерские) хозяйства	19	0,0	в 1,9 р.
унитарные предприятия	60	0,0	84,5
в том числе:			
федеральные	17	0,0	81,0
субъекта РФ	34	0,0	82,9
муниципальные	9	0,0	100,0
прочие юридические лица	77	0,0	101,3
некоммерческие организации	18275	8,2	99,9
из них:			
корпоративные организации	9775	4,4	99,0
потребительские кооперативы	2473	1,1	98,8
общественные организации	2647	1,2	98,3
товарищества собственников недвижимости	2968	1,3	100,3
унитарные организации	8500	3,8	101,1
из них:			
фонды	1417	0,6	99,9
религиозные организации	521	0,2	101,0
учреждения	4547	2,1	98,8
в том числе:			
федеральные	408	0,2	98,3
субъекта РФ	2965	1,3	100,1
муниципальные	359	0,2	97,8
частные	815	0,4	94,8
организации, созданные без прав юридического лица	3252	1,5	108,6
международные организации	3	0,0	100,0

Распределение учтенных в Статистическом регистре Росстата организаций по организационно-правовым формам на 1 июля 2022 года

	Единиц	В % к	
		итогу	1 июля 2021
Всего учтено субъектов	31823	100	97,6
в том числе:			
юридические лица	30962	97,3	97,2
из них:			
коммерческие организации	22086	69,4	96,8
из них:			
акционерные общества	695	2,2	95,2
общества с ограниченной ответственностью	21068	66,2	96,9
производственные кооперативы	51	0,2	86,4
крестьянские (фермерские) хозяйства	100	0,3	97,1
унитарные предприятия	169	0,5	96,6
в том числе:			
федеральные	6	0,0	85,7
субъекта РФ	13	0,0	92,9
муниципальные	150	0,5	97,4
прочие юридические лица	3	0,0	60,0
некоммерческие организации	8876	27,9	98,2
из них:			
корпоративные организации	5869	18,4	96,3
потребительские кооперативы	697	2,2	95,2
общественные организации	805	2,5	100,1
товарищества собственников недвижимости	4099	12,9	95,8
унитарные организации	3007	9,4	102,2
из них:			
фонды	177	0,6	106,6
религиозные организации	403	1,3	100,2
учреждения	2055	6,5	99,2
в том числе:			
федеральные	85	0,3	95,5
субъекта РФ	226	0,7	100,9
муниципальные	1658	5,2	99,4
частные	86	0,3	94,5
организации, созданные без прав юридического лица	861	2,7	116,7

Распределение учтенных в Статистическом регистре Росстата индивидуальных предпринимателей по видам экономической деятельности на 1 июля 2022 года

	Единиц	В % к	
		итогу	1 июля 2021
Всего	188463	100	111,2
из них по видам экономической деятельности:			
сельское, лесное хозяйство, охота, рыболовство и рыбоводство	1073	0,6	103,9
добыча полезных ископаемых	21	0,0	123,5
обрабатывающие производства	10099	5,4	110,6
обеспечение электрической энергией, газом и паром; кондиционирование воздуха	110	0,1	105,8
водоснабжение; водоотведение, организация сбора и утилизации отходов, деятельность по ликвидации загрязнений	248	0,1	107,8
строительство	14423	7,7	115,8
торговля оптовая и розничная; ремонт автотранспортных средств и мотоциклов	51805	27,5	119,5
транспортировка и хранение	18556	9,9	100,5
деятельность гостиниц и предприятий общественного питания	5537	2,9	115,8
деятельность в области информации и связи	14077	7,5	114,4
деятельность финансовая и страховая	1923	1,0	100,4
деятельность по операциям с недвижимым имуществом	19090	10,1	110,0
деятельность профессиональная, научная и техническая	23218	12,3	106,2
деятельность административная и сопутствующие дополнительные услуги	8842	4,7	107,1
образование	4198	2,2	111,5
деятельность в области здравоохранения и социальных услуг	1054	0,6	104,8
деятельность в области культуры, спорта, организации досуга и развлечений	5170	2,7	104,2
предоставление прочих видов услуг	8938	4,7	106,0
деятельность домашних хозяйств как работодателей; недифференцированная деятельность частных домашних хозяйств по производству товаров и оказанию услуг для собственного потребления	13	0,0	72,2

Распределение учтенных в Статистическом регистре Росстата индивидуальных предпринимателей по видам экономической деятельности на 1 июля 2022 года

	Единиц	В % к	
		итогу	1 июля 2021
Всего	55246	100	112,6
из них по видам экономической деятельности:			
сельское, лесное хозяйство, охота, рыболовство и рыбоводство	1424	2,6	102,1
добыча полезных ископаемых	7	0,0	100,0
обрабатывающие производства	3174	5,7	111,8
обеспечение электрической энергией, газом и паром; кондиционирование воздуха	36	0,1	109,1
водоснабжение; водоотведение, организация сбора и утилизации отходов, деятельность по ликвидации загрязнений	123	0,2	108,8
строительство	5129	9,3	118,2
торговля оптовая и розничная; ремонт автотранспортных средств и мотоциклов	18453	33,4	117,9
транспортировка и хранение	8038	14,5	103,8
деятельность гостиниц и предприятий общественного питания	2020	3,6	117,1
деятельность в области информации и связи	2204	4,0	118,2
деятельность финансовая и страховая	366	0,7	100,8
деятельность по операциям с недвижимым имуществом	2831	5,1	116,1
деятельность профессиональная, научная и техническая	4022	7,3	109,9
деятельность административная и сопутствующие дополнительные услуги	1977	3,6	115,1
образование	857	1,6	116,0
деятельность в области здравоохранения и социальных услуг	291	0,5	107,8
деятельность в области культуры, спорта, организации досуга и развлечений	979	1,8	110,1
предоставление прочих видов услуг	3288	6,0	101,1
деятельность домашних хозяйств как работодателей; недифференцированная деятельность частных домашних хозяйств по производству товаров и оказанию услуг для собственного потребления	4	–	в 2 р.

ДЕМОГРАФИЯ ОРГАНИЗАЦИЙ[1)]

Демография организаций по видам экономической деятельности за январь–июнь 2022 года

	Количество зарегистрированных организаций, единиц	*Количество официально ликвидированных организаций, единиц*	*Коэффициент рождаемости организаций на 1000 организаций, промилле*	*Коэффициент официальной ликвидации организаций на 1000 организаций, промилле*	*Коэффициент прироста (+, -) на 1000 организаций, промилле[2)]*
Всего	8494	13126	38,5	59,4	-20,9
из них по видам экономической деятельности:					
сельское, лесное хозяйство, охота, рыболовство и рыбоводство	28	36	36,3	46,7	-10,4
добыча полезных ископаемых	12	14	42,0	49,0	-7,0
обрабатывающие производства	610	831	33,2	45,3	-12,1
обеспечение электрической энергией, газом и паром; кондиционирование воздуха	18	22	27,8	34,0	-6,2
водоснабжение; водоотведение, организация сбора и утилизации отходов, деятельность по ликвидации загрязнений	30	32	36,5	39,0	-2,5
строительство	1753	2802	59,8	65,6	-5,8
торговля оптовая и розничная; ремонт автотранспортных средств и мотоциклов	2457	4708	39,6	75,8	-36,2
транспортировка и хранение	538	964	39,2	70,3	-31,1
деятельность гостиниц и предприятий общественного питания	320	364	43,1	49,0	-5,9
деятельность в области информации и связи	460	373	48,9	39,6	9,3
деятельность финансовая и страховая	113	153	33,9	46,0	-12,1

Демография организаций по видам экономической деятельности за январь–июнь 2022 года

	Количество зарегистрированных организаций, единиц	*Количество официально ликвидированных организаций, единиц*	*Коэффициент рождаемости организаций на 1000 организаций, промилле*	*Коэффициент официальной ликвидации организаций на 1000 организаций, промилле*	*Коэффициент прироста (+, -) на 1000 организаций, промилле*[2]
Всего	1289	1457	41,4	46,8	-5,4
из них по видам экономической деятельности:					
сельское, лесное хозяйство, охота, рыболовство и рыбоводство	34	61	27,7	49,6	-21,9
добыча полезных ископаемых	2	6	13,0	39,1	-26,1
обрабатывающие производства	142	115	47,5	38,5	9,0
обеспечение электрической энергией, газом и паром; кондиционирование воздуха	5	6	27,5	33,1	-5,6
водоснабжение; водоотведение, организация сбора и утилизации отходов, деятельность по ликвидации загрязнений	12	18	42,7	64,1	-21,4
строительство	178	224	57,1	71,9	-14,8
торговля оптовая и розничная; ремонт автотранспортных средств и мотоциклов	303	355	57,5	67,3	-9,8
транспортировка и хранение	110	122	56,1	62,2	-6,1
деятельность гостиниц и предприятий общественного питания	48	37	59,3	45,7	13,6
деятельность в области информации и связи	53	24	88,6	40,1	48,5
деятельность финансовая и страховая	20	13	83,5	54,3	29,2

[1] Исключая филиалы, представительства и другие обособленные подразделения

[2] Знак «-» означает снижение.

	Количество зарегистрированных организаций, единиц	Количество официально ликвидированных организаций, единиц	Коэффициент рождаемости организаций на 1000 организаций, промилле	Коэффициент официальной ликвидации организаций на 1000 организаций, промилле	Коэффициент прироста (+, -) на 1000 организаций, промилле[1)]
деятельность по операциям с недвижимым имуществом	447	538	21,9	26,4	-4,5
деятельность профессиональная, научная и техническая	760	1020	33,5	44,9	-11,4
деятельность административная и сопутствующие дополнительные услуги	453	688	40,4	61,4	-21,0
государственное управление и обеспечение военной безопасности; социальное обеспечение	12	8	13,6	9,0	4,6
образование	61	67	15,9	17,5	-1,6
деятельность в области здравоохранения и социальных услуг	138	93	28,7	19,3	9,4
деятельность в области культуры, спорта, организации досуга и развлечений	139	150	34,6	37,3	-2,7
предоставление прочих видов услуг	144	260	21,4	38,6	-17,2
деятельность экстерриториальных организаций и органов	–	1	–	200,0	-200,0

окончание

	Количество зарегистрированных организаций, единиц	*Количество официально ликвидированных организаций, единиц*	*Коэффициент рождаемости организаций на 1000 организаций, промилле*	*Коэффициент официальной ликвидации организаций на 1000 организаций, промилле*	*Коэффициент прироста (+, -) на 1000 организаций, промилле*[1]
деятельность по операциям с недвижимым имуществом	96	218	14,9	33,7	-18,8
деятельность профессиональная, научная и техническая	84	91	46,2	50,1	-3,9
деятельность административная и сопутствующие дополнительные услуги	61	69	57,9	65,5	-7,6
государственное управление и обеспечение военной безопасности; социальное обеспечение	16	5	29,6	9,2	20,4
образование	16	12	15,2	11,4	3,8
деятельность в области здравоохранения и социальных услуг	30	15	40,3	20,2	20,1
деятельность в области культуры, спорта, организации досуга и развлечений	42	22	50,7	26,6	24,1
предоставление прочих видов услуг	37	44	20,9	24,8	-3,9

[1] Знак «-» означает снижение.

Демография организаций по формам собственности за январь–июнь 2022 года

	Количество зарегистрированных организаций, единиц	*Количество официально ликвидированных организаций, единиц*	*Коэффициент рождаемости организаций на 1000 организаций, промилле*	*Коэффициент официальной ликвидации организаций на 1000 организаций, промилле*	*Коэффициент прироста (+, -) на 1000 организаций, промилле*[1)]
Всего	8494	13126	38,5	59,4	-20,9
в том числе по формам собственности:					
российская собственность	8291	12520	39,0	58,9	-19,9
в том числе:					
государственная собственность	7	20	1,9	5,5	-3,6
в том числе:					
федеральная собственность	4	6	7,8	11,7	-3,9
собственность субъектов Российской Федерации	3	14	1,0	4,5	-3,5
муниципальная собственность	2	3	5,4	8,1	-2,7
собственность общественных и религиозных организаций (объединений)	55	83	13,4	20,3	-6,9
частная собственность	8220	12391	40,3	60,8	-20,5
смешанная российская собственность	5	18	9,4	33,7	-24,3
собственность российских граждан, постоянно проживающих за границей	–	4	–	64,5	-64,5
собственность потребительской кооперации	1	1	117,6	117,6	–
собственность государственных корпораций	1	–	52,6	–	52,6
иностранная собственность	153	479	27,0	84,4	-57,4
совместная российская и иностранная собственность	50	127	19,4	49,2	-29,8

Демография организаций по формам собственности за январь–июнь 2022 года

	Количество зарегистрированных организаций, единиц	*Количество официально ликвидированных организаций, единиц*	*Коэффициент рождаемости организаций на 1000 организаций, промилле*	*Коэффициент официальной ликвидации организаций на 1000 организаций, промилле*	*Коэффициент прироста (+, -) на 1000 организаций, промилле*[1)]
Всего	1289	1457	41,4	46,8	-5,4
в том числе по формам собственности:					
российская собственность	1270	1410	41,8	46,5	-4,7
в том числе:					
государственная собственность	11	9	30,9	25,3	5,6
в том числе:					
федеральная собственность	9	5	86,5	48,1	38,4
собственность субъектов Российской Федерации	2	4	8,0	15,9	-7,9
муниципальная собственность	10	16	5,3	8,6	-3,3
собственность общественных и религиозных организаций (объединений)	27	27	20,2	20,2	–
частная собственность	1221	1331	45,9	50,0	-4,1
смешанная российская собственность	1	26	7,3	189,8	-182,5
собственность российских граждан, постоянно проживающих за границей	–	1	–	69,0	-69,0
иностранная собственность	11	31	22,5	63,5	-41,0
совместная российская и иностранная собственность	8	16	29,8	59,6	-29,8

[1)] Знак «-» означает снижение,

Показатели демографии организаций по формам собственности (на 1000 организаций, единиц)

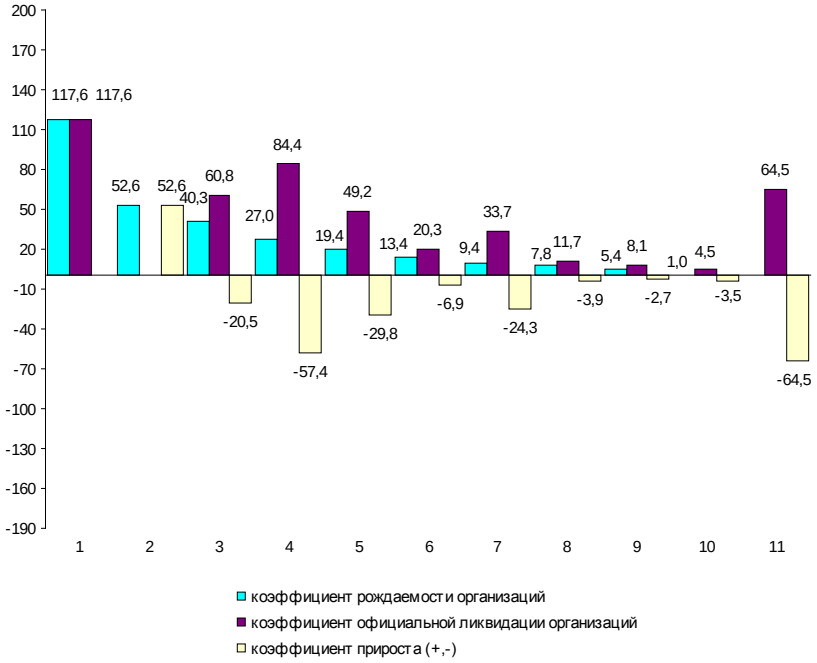

1 – собственность потребительской кооперации
2 – собственность государственных корпораций
3 – частная собственность
4 – иностранная собственность
5 – совместная российская и иностранная собственность
6 – собственность общественных и религиозных организаций (объединений)
7 – смешанная российская собственность
8 – федеральная собственность
9 – муниципальная собственность
10 – собственность субъектов Российской Федерации
11 – собственность российских граждан, постоянно проживающих за границей

Показатели демографии организаций по формам собственности (на 1000 организаций, единиц)

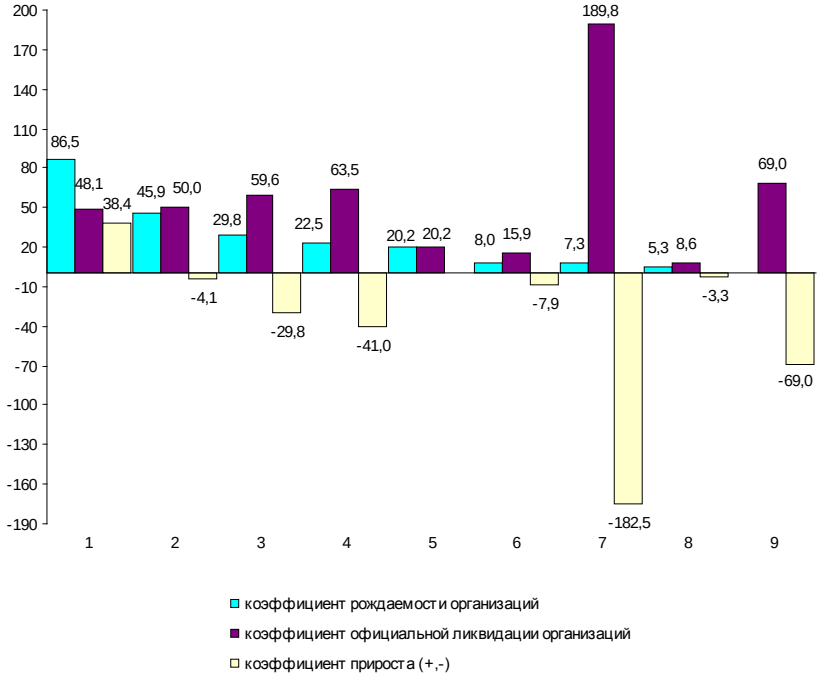

1 – федеральная собственность
2 – частная собственность
3 – совместная российская и иностранная собственность
4 – иностранная собственность
5 – собственность общественных и религиозных организаций (объединений)
6 – собственность субъектов Российской Федерации
7 – смешанная российская собственность
8 – муниципальная собственность
9 – собственность российских граждан, постоянно проживающих за границей

ДЕМОГРАФИЧЕСКАЯ СИТУАЦИЯ[1)]

По предварительной оценке численность постоянного населения Санкт-Петербурга на 1 июня 2022 года составила 5370,4 тыс. человек и с начала года уменьшилась на 7,1 тыс. человек или на 0,1%.

Сокращение численности населения происходило из-за естественной убыли, которая в январе–мае 2022 года уменьшилась по сравнению с соответствующим периодом 2021 года на 2160 человек. Миграционный прирост на 26% компенсировал естественную убыль населения

Характеристика демографической ситуации в январе–мае

	Человек			*На 1000 человек населения[2)]*			*Справочно: на 1000 человек населения в целом за 2021*
	2021	*2022*	*прирост, снижение (-)*	*2021*	*2022*	*2022 в % к 2021*	
Родившиеся	21004	20297	-707	9,4	9,1	96,8	9,9
Умершие	32812	29945	-2867	14,7	13,5	91,8	15,6
в том числе дети в возрасте до 1 года[3)]	82	67	-15	3,6	3,0	83,3	3,7
Естественная убыль (-)	-11808	-9648		-5,3	-4,4	83,0	-5,7
Зарегистрировано:							
браков	14377	18416	4039	6,5	8,3	127,7	9,3
разводов	10792	10431	-361	4,9	4,7	95,9	4,8

Коэффициенты естественного движения населения (на 1000 человек населения) в январе–мае

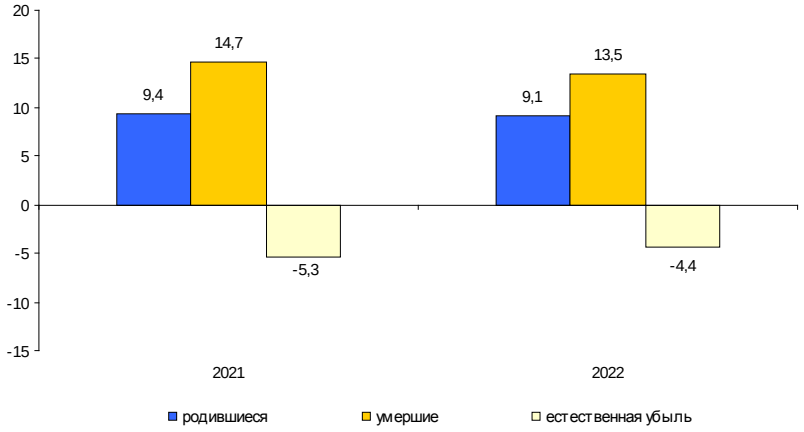

По предварительной оценке численность постоянного населения Ленинградской области на 1 июня 2022 года составила 1919,1 тыс. человек (в том числе городское – 1288,2 тыс. человек, сельское – 630,9 тыс. человек) и с начала года увеличилась на 7,5 тыс. человек или на 0,4%.

Рост численности населения в январе–мае 2022 года произошел за счет миграционного прироста. Миграционный прирост полностью компенсировал естественную убыль населения и превысил ее на 102%.

Характеристика демографической ситуации в январе–мае

	Человек			*На 1000 человек населения*[2)]			*Справочно: на 1000 человек населения в целом за 2021*
	2021	*2022*	*прирост, снижение (-)*	*2021*	*2022*	*2022 в % к 2021*	
Родившиеся	5374	4741	-633	6,9	6,0	87,0	6,8
Умершие	12715	12126	-589	16,3	15,4	94,5	16,9
в том числе дети в возрасте до 1 года[3)]	18	19	1	3,3	3,6	109,1	3,6
Естественная убыль (-)	-7341	-7385		-9,4	-9,4	100,0	-10,1
Зарегистрировано:							
браков	2285	2366	81	2,9	3,0	103,4	4,3
разводов	2997	2669	-328	3,8	3,4	89,5	3,8

Коэффициенты естественного движения населения (на 1000 человек населения) в январе–мае

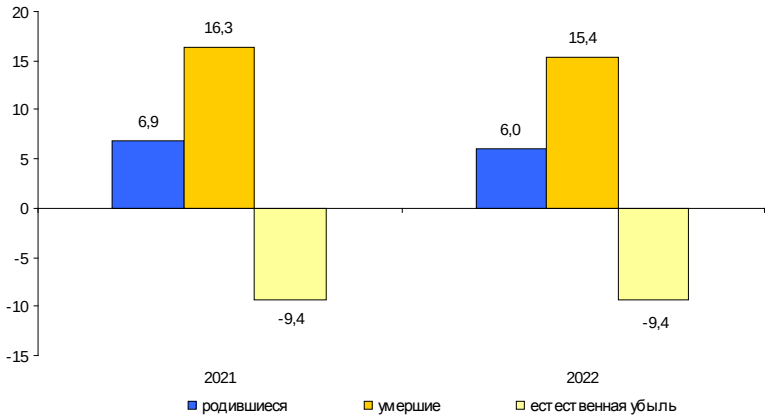

[1)] Информация о естественном движении населения формируется на основе данных системы «Единый государственный реестр записей актов гражданского состояния» (ЕГР ЗАГС), оператором которой определена Федеральная налоговая служба России.

[2)] Здесь и далее показатели помесячной оперативной отчетности приведены в пересчете на год.

[3)] Относительные показатели в расчете на 1000 родившихся живыми.

ЗДРАВООХРАНЕНИЕ

Заболеваемость населения отдельными инфекционными заболеваниями[1)]

случаев

	Май 2022	В % к		Январь-май 2022	В % к январю-маю 2021
		маю 2021	апрелю 2022		
Острые респираторно-вирусные инфекции					
Острые инфекции верхних дыхательных путей, тыс.	130,1	104,6	91,9	1230,0	147,0
Грипп	23	x	2,9 р.	302	17,8 р.
Пневмония (внебольничная)	753	32,5	108,0	4979	19,7
Социально значимые болезни					
Сифилис	89	82,4	88,1	517	1,6 р.
Гонококковая инфекция	80	114,3	94,1	375	113,6
Туберкулез (впервые выявленный)	57	135,7	116,3	265	93,0
Болезнь, вызванная вирусом иммунодефицита человека и бессимптомный инфекционный статус, вызванный вирусом иммунодефицита человека (ВИЧ)	220	87,6	107,8	993	93,9
Педикулез	63	108,6	17,1	1013	97,8
Кишечные инфекции					
Острые кишечные инфекции	5290	1,5 р.	113,5	21712	125,3
из них					
бактериальная дизентерия (шигеллез)	5	2,5 р.	62,5	43	143,3
Сальмонеллезные инфекции	192	94,6	104,3	746	97,9
Гепатиты					
Острые гепатиты	33	1,6 р.	106,5	126	129,9
из них:					
гепатит А	15	1,5 р.	100,0	71	2,3 р.
гепатит В	4	100,0	80,0	12	100,0
гепатит С	12	1,7 р.	133,3	37	72,5
Некоторые инфекции, управляемые средствами специфической профилактики					
Коклюш	11	2,2 р.	2,8 р.	24	63,2
Паротит эпидемический	1	x	100,0	3	50,0

В январе–мае 2022 года не зарегистрировано ни одного случая заболевания краснухой и корью, как и в соответствующем периоде 2021 года.

Заболеваемость населения отдельными инфекционными заболеваниями[1)]

случаев

	Май 2022	В % к		Январь-май 2022	В % к январю-маю 2021
		маю 2021	апрелю 2022		
Острые респираторно-вирусные инфекции					
Острые инфекции верхних дыхательных путей, тыс.	32,4	125,1	80,9	294,8	148,0
Грипп	1	x	100,0	35	x
Пневмония (внебольничная)	357	23,2	98,6	4292	26,7
Социально значимые болезни					
Сифилис	6	100,0	46,2	35	76,1
Гонококковая инфекция	3	x	3,0 р.	16	133,3
Туберкулез (впервые выявленный)	31	93,9	50,8	167	121,0
Болезнь, вызванная вирусом иммунодефицита человека и бессимптомный инфекционный статус, вызванный вирусом иммунодефицита человека (ВИЧ)	65	130,0	70,7	217	81,3
Педикулез	13	81,3	59,1	74	62,7
Кишечные инфекции					
Острые кишечные инфекции	563	1,7 р.	113,5	1951	136,3
из них					
бактериальная дизентерия (шигеллез)	–	–	–	5	2,5 р.
Сальмонеллезные инфекции	14	1,6 р.	127,3	50	128,2
Гепатиты					
Острые гепатиты	–	–	–	8	66,7
из них:					
гепатит А	–	–	–	6	66,7
гепатит С	–	–	–	2	66,7

В январе–мае 2022 года не зарегистрировано ни одного случая заболевания острым гепатитом В, краснухой, эпидемическим паротитом, корью, как и в соответствующем периоде 2021 года. Также не зарегистрировано ни одного случая заболевания коклюшем (в соответствующем периоде 2021 года – 2 случая).

[1)] По данным Территориальных управлений Федеральной службы по надзору в сфере защиты прав потребителей и благополучия человека.

ПРЕСТУПНОСТЬ[1)]

Распределение числа зарегистрированных преступлений по видам

единиц

	Январь-июнь 2022	*В % к январю-июню 2021*	*Справочно: январь-июнь 2021 в % к январю-июню 2020*
Зарегистрировано преступлений	30273	100,9	115,8
из них:			
убийство и покушение на убийство	93	140,9	83,5
умышленное причинение тяжкого вреда здоровью	161	94,7	87,6
изнасилование и покушение на изнасилование	35	106,1	137,5
разбой	83	70,9	90,7
грабеж	550	102,2	78,2
кража	10747	104,4	112,0
мошенничество	6767	94,1	2,0 р.
хулиганство	69	82,1	129,2
преступления, связанные с незаконным оборотом наркотиков	3382	86,9	85,9

В январе–июне 2022 года зарегистрировано 30273 преступления, что на 0,9% больше, чем в январе–июне 2021 года. Из общего числа зарегистрированных преступлений 9304 отнесено к тяжким и особо тяжким преступлениям, что на 17,9% меньше, чем в январе–июне 2021 года. Их доля в общем числе зарегистрированных преступлений составила 30,7%.

Доля преступлений, связанных с незаконным оборотом наркотиков, составила 11,2%.

В январе–июне 2022 года зарегистрировано 2187 преступлений экономической направленности, что на 12,0% больше, чем в январе–июне 2021 года.

Характеристика лиц, совершивших преступления

человек

	Январь-июнь 2022	*В % к январю-июню 2021*	*Справочно: январь-июнь 2021 в % к январю-июню 2020*
Выявлено лиц, совершивших преступления	10588	103,4	105,6
из них:			
несовершеннолетних	165	94,8	90,2
женщин	1739	109,2	100,6
учащихся, студентов	244	107,0	77,3
без постоянного источника дохода	6953	104,5	106,7
из них безработных	6	46,2	86,7

Распределение числа зарегистрированных преступлений по видам

единиц

	Январь-июнь 2022	*В % к январю-июню 2021*	*Справочно: январь-июнь 2021 в % к январю-июню 2020*
Зарегистрировано преступлений	13859	104,0	104,6
из них:			
убийство и покушение на убийство	58	61,1	115,9
умышленное причинение тяжкого вреда здоровью	111	88,8	91,9
изнасилование и покушение на изнасилование	17	81,0	105,0
разбой	39	121,9	74,4
грабеж	305	129,2	93,7
кража	6300	107,9	98,6
мошенничество	1951	104,1	149,3
хулиганство	21	72,4	85,3
преступления, связанные с незаконным оборотом наркотиков	885	95,2	106,8

В январе–июне 2022 года зарегистрировано 13859 преступлений, что на 4,0% больше, чем в январе–июне 2021 года. Из общего числа зарегистрированных преступлений 3843 отнесено к тяжким и особо тяжким преступлениям, что на 19,7% меньше, чем в январе–июне 2021 года. Их доля в общем числе зарегистрированных преступлений составила 27,7%.

Доля преступлений, связанных с незаконным оборотом наркотиков, составила 6,4%.

В январе–июне 2022 года зарегистрировано 513 преступлений экономической направленности, что на 44,5% меньше, чем в январе–июне 2021 года.

Характеристика лиц, совершивших преступления

человек

	Январь-июнь 2022	*В % к январю-июню 2021*	*Справочно: январь-июнь 2021 в % к январю-июню 2020*
Выявлено лиц, совершивших преступления	4333	103,8	97,7
из них:			
несовершеннолетних	122	83,6	94,8
женщин	702	112,9	88,2
учащихся, студентов	130	83,3	99,4
без постоянного источника дохода	2709	111,3	98,2
из них безработных	4	22,2	138,5

ВрИО руководителя Петростата Л.В. Дмитриева

Исх. № ЛД–110/1580

от 25.07.2022

[1] По данным ГУ МВД России по г. Санкт-Петербургу и Ленинградской области.

ПРИЛОЖЕНИЯ

САНКТ-ПЕТЕРБУРГ

Производство важнейших видов товаров в январе–июне 2022 года

	Единица измерения	Произведено	В % к январю-июню 2021 года
Производство пищевых продуктов			
Колбасные изделия	тыс. т	16,8	93,8
Полуфабрикаты мясные, мясосодержащие	–"–	12,1	86,8
Рыба переработанная и консервированная	–"–	24,6	90,9
Молоко жидкое обработанное	–"–	76,4	107,7
Сыр и творог	–"–	6,5	114,2
Продукты кисломолочные (кроме творога и продуктов из творога)	–"–	40,3	114,9
Мука	–"–	181,4	105,7
Хлеб и хлебобулочные изделия	–"–	161,0	103,4
Кондитерские изделия	–"–	67,5	104,8
Производство напитков			
Пиво	млн. дкл	26,3	102,8
Напитки безалкогольные прочие	–"–	19,9	80,4
Производство одежды			
Спецодежда	тыс. шт.	300,4	1,9 р.
Изделия трикотажные или вязанные	–"–	834,2	1,6 р.
Производство кожи и изделий из кожи			
Обувь	млн. пар	1,9	2,2 р.
Обработка древесины и производство изделий из дерева и пробки, кроме мебели, производство изделий из соломки и материалов для плетения			
Фанера	тыс. $м^3$	61,1	79,2
Производство химических веществ и химических продуктов			
Материалы лакокрасочные	тыс. т	75,7	67,0
Средства моющие	–"–	76,0	108,6
Производство лекарственных средств и материалов, применяемых в медицинских целях			
Препараты лекарственные	млрд. руб.	26,7	129,7

окончание

	Единица измерения	Произведено	В % к январю-июню 2021 года
Производство резиновых и пластмассовых изделий			
Бутыли, бутылки, флаконы и аналогичные изделия из пластмасс	млн. шт.	77,4	86,5
Изделия упаковочные пластмассовые прочие	млрд. шт.	1,5	88,5
Блоки оконные пластмассовые	тыс. $м^2$	255,9	137,9
Производство прочей неметаллической минеральной продукции			
Стеклопакеты	млн. $м^2$	1,1	130,5
Блоки и прочие изделия сборные строительные для зданий и сооружений из цемента, бетона или искусственного камня	тыс. $м^3$	393,2	1,8 р.
Бетон, готовый для заливки (товарный бетон)	млн. $м^3$	1,5	1,5 р.
Производство металлургическое			
Прокат готовый	тыс. т	204,1	61,8
Сталь нелегированная	–"–	34,0	145,8
Сталь легированная	–"–	46,5	81,0
Производство готовых металлических изделий			
Конструкции и детали конструкций из черных металлов	тыс. т	90,4	2,0 р.
Инструменты рабочие сменные для станков и для ручного инструмента	тыс. шт.	304,4	114,9
Производство компьютеров, электронных и оптических изделий			
Компьютеры и периферийное оборудование	млрд. руб.	3,3	106,7
Производство машин и оборудования			
Арматура для трубопроводов, сосудов, котлов, цистерн, баков и аналогичных емкостей	тыс. шт.	215,8	138,5
Производство автотранспортных средств, прицепов и полуприцепов			
Комплектующие и принадлежности для автотранспортных средств прочие	млрд. руб.	17,4	39,5
Производство прочих готовых изделий			
Инструменты и оборудование медицинские	млрд. руб.	3,4	147,9
Обеспечение электрической энергией, газом и паром; кондиционирование воздуха			
Электроэнергия	млрд. кВт-ч	12,2	102,1
Пар и горячая вода	млн. Гкал	30,2	99,5

Строительство объектов федеральной адресной инвестиционной программы в январе–июне 2022 года

тыс. рублей

	Срок ввода объекта (мощ-ности)	Инвестиции в основной капитал		
		лимит, установ-ленный на год	освоено за отчетный период[1)]	% техни-ческой готов-ности
Федеральные целевые программы				
Объекты, мероприятия (укрупненные инвестиционные проекты), не включенные в долгосрочные (федеральные) целевые программы				
ФГБУ "Научно-исследовательский детский ортопедический институт им. Г.И. Турнера"				
реконструкция лечебного корпуса	2024	184881	–	–
ФГБУ "Национальный медицинский исследовательский центр им. В.А. Алмазова" Минздрава РФ				
строительство научно-образовательного комплекса	2024	2067357	419888	24,4
строительство научно-клинического нейро-хирургического комплекса, 1 этап, 2 этап	2024	1114305	89779	11,8
строительство научно-клинического нейро-хирургического комплекса, 3-й этап	2023	256887	19119	13,8
строительство медицинского радиологиче-ского центра, Ул. Заповедная, уч.1	2024	1000000	–	1,1
многоярусный гараж, объект гражданской обороны, проектные и изыскательские работы	2023	10850	–	–
ФГБОУ ВО "Первый Санкт-Петербургский государственный медицинский университет им. академика Павлова Министерства здравоохранения РФ"				
строительство нового корпуса, включающего в себя клинико-реабилитационный центр клиники НИИ детской онкологии, гематологии и трансплантологии им. Р.М.Горбачевой и новую часть клиники офтальмологии	2022	774261	9441	60,8
строительство корпуса Научно-клинического центра анестезиологии и реаниматологии, реконструкция корпуса НИИ детской онколо-гии, гематологии и трансплантологии им. Р.М. Горбачевой и корпусов НИИ хирургии и неотложной медицины ФГБОУ ВО ПСПбГМУ им. И.П. Павлова, ПИР	2023	57866	–	–
ФГБУ "Национальный медицинский исследо-вательский центр онкологии им. Н.Н. Петрова"				
строительство и реконструкция комплекса зданий. Клинический корпус с пищеблоком (1 этап)	2025	2468241	180485	6,8
проектные и изыскательские работы	2022	601	–	–
строительство Центра детской онкологии и онкогематологии с клинической лаборатори-ей клеточной и генной терапии (ЦДОГ), ПИР (2 этап)	2023	62615	–	–

[1)] За счет всех источников финансирования.

продолжение

	Срок ввода объекта (мощ-ности)	Инвестиции в основной капитал		
		лимит, установ-ленный на год	освоено за отчетный период[1)]	% техни-ческой готов-ности
ФКУ "Санкт-Петербургская психиатрическая больница (стационар) специализированного типа с интенсивным наблюдением" Минздрава РФ				
реконструкция с элементами реставрации лечебного корпуса	2023	108300	–	–
проектные и изыскательские работы	2022	7000	–	–
ФГБУН Институт мозга человека им.Н.П. Бехтеревой РАН				
реконструкция здания Института мозга человека РАН, ул. Академика Павлова, д.12А, литера	2023	318052	–	–
проектные и изыскательские работы	2022	27029	–	–
ФБУН "НИИ эпидемиологии и микробиологии имени Пастера", г. Санкт-Петербург				
строительство комплекса зданий, проектно-изыскательные работы	2023	80000	–	–
ФГБОУ ВО ”Санкт-Петербургский Государственный морской технический университет“				
“студенческое общежитие” на земельном участке по адресу: Ленинский проспект, дом 101, литер А	2024	180662	–	–
проектные и изыскательские работы	2022	17911	–	–
научно-производственный корпус	2024	100000	–	–
проектные и изыскательские работы	2022	3640	–	–
ФГБОУ ВПО "Российская академия народного хозяйства и государственной службы при Президенте РФ", учебный корпус Северо-Западного института управления – филиала РАНХиГС				
реконструкция в режиме реставрации с приспособлением к современному использованию	2023	488661	50328	25,7
учебно-административный комплекс института, г.Санкт-Петербург, 3-я линия ВО, д.30-32	2026	93176	–	–
проектные и изыскательские работы	2022	11823	43484	–
Управление делами президента ФГБУ "Управление заказчика строительства и реконструкции объектов в Северо-Западном федеральном округе"				
строительство комплекса зданий в составе административных зданий Верховного суда РФ, Судебного Департамента при Верховном суде РФ, инженерно- технического блока жилкомплекса на 600 квартир с паркингом для судей, сотрудников аппарата	2024	2841	–	18,3
проектные и изыскательские работы	2024	273841	–	–

[1)] За счет всех источников финансирования.

продолжение

	Срок ввода объекта (мощности)	Инвестиции в основной капитал		
		лимит, установленный на год	освоено за отчетный период[1)]	% технической готовности
проектирование и реконструкция (в режиме реставрации с приспособлением к современному использованию) объекта капитального строительства "Комплекс зданий и сооружений Федоровского городка в Царском селе Санкт-Петербурга	2024	1206181	403866	54,3
Национальный исследовательский университет "Высшая школа экономики"				
реконструкция учебного корпуса в режиме реставрации с приспособлением к современному использованию, г.Санкт-Петербург, 10 линия Васильевского острова д. 3/30	2024	890000	–	36,6
ФГБУ "Ленинградская межобластная ветеринарная лаборатория"				
строительство нового здания в целях размещения лабораторного блока (корпуса) биологической защиты, для работы с возбудителями АЧС и иными опасными болезнями животных	2023	71165	85	38,0
ФГБОУ ВО "Санкт-Петербургский университет Государственной противопожарной службы МЧС РФ"				
реконструкция здания общежития, Московский проспект, 148, литера В	2022	157363	63805	49,0
ФГБОУ ВО "Национальный государственный Университет физической культуры, спорта и здоровья им. П.Ф. Лесгафта", крытый каток с искусственным льдом	2023	106341	–	3,6
проектные и изыскательские работы	2022	11909	11909	–
ФГБОУ ВО "Санкт-Петербургская государственная консерватория имени Н.А. Римского-Корсакова"				
реконструкция и реставрация основного здания	2024	3180107[2)]	–	–
ФГБУН "Музей антропологии и этнографии им. Петра Великого (Кунсткамера)" РАН				
создание современного многофункционального научно-хранительского центра на базе объекта незавершенного строительства	2024	2006056	393811	8,7
"Академический Малый драматический театр – Театр Европы"				
строительство Новой сцены, ул. Звенигородская, дом 7.	2026	1620000	3942	7,7
ФГБОУ ВО "Санкт-Петербургский государственный университет ветеринарной медицины"				
реконструкция учебно-лабораторного корпуса ул.Черниговская, д.13, лит.А	2024	32031	–	10,0

[1)] За счет всех источников финансирования.

продолжение

	Срок ввода объекта (мощности)	Инвестиции в основной капитал		
		лимит, установленный на год	освоено за отчетный период[1)]	% технической готовности
ГБОУ ВО "ГУМРФ имени адмирала С.О. Макарова "				
реконструкция учебного городка № 3, здание общежития литера Г (Васильевский остров, 21 линия, д.14	2022	253069	–	–
реконструкция учебного городка №6. Межевой канал д.6, 21, лит. А, проектные и изыскательские работы	2023	40125	–	–
ФГБОУ ВО "Санкт-Петербургский государственный университет"				
строительство объектов для размещения бизнес-школы – Высшей школы менеджмента, 3-я очередь, 3-й этап. Новое строительство. Здание общежитий для магистров (MIB), проектные и изыскательские работы	2022	67399	–	–
комплекс дворцово-паркового ансамбля "Михайловская дача". Гофмейстерский корпус	2024	245000	–	28,0
Управление ФНС России по Санкт-Петербургу				
Административное здание для размещения Межрайонной ИФНС России № 18 по Санкт-Петербургу	2024	150000	–	–
проектные и изыскательские работы	2022	7000	7000	–
ФГБУ "Межвузовский студенческий городок в Санкт-Петербурге"				
реконструкция объекта незавершенного строительства общежития для проживания студентов с пристройкой входной группы, Бассейная улица, дом 8, кор. 2, строение 1	2024	220211	–	–
проектные и изыскательские работы	2022	41753	41753	–
ФГБОУ ВО ”Санкт-Петербургский государственный аграрный университет”				
реконструкция с элементами реставрации учебного корпуса №6				
проектные и изыскательские работы	2022	10000	–	–
ФГУП ”Гидрографическое предприятие				
строительство головного гидрографического лоцмейстерского судна ледового класса Arc7	2024	2831361	–	–
модернизация исследовательского судна ”Григорий Михеев”, техперевооружение	2022	242996	–	44,6
модернизация исследовательского судна ”Петр Котцов”, техперевооружение	2023	211734	–	–
ФГБУК “Государственный Эрмитаж”				
строительство комплекса зданий производственной базы и фондохранилища - III очередь, V-ый этап строительства (3-й этап 3 очереди строительства) ул.Школьная, д.39, литера А	2024	1471237	38086	15,6

[1)] За счет всех источников финансирования.

окончание

	Срок ввода объекта (мощности)	Инвестиции в основной капитал		
		лимит, установленный на год	освоено за отчетный период[1)]	% технической готовности
ФГБОУ ДПО "Северо-Западный институт повышения квалификации ФНС России"				
реконструкция учебного корпуса	2022	25917	18265	99,7
АО "Западный скоростной диаметр"				
Подключение Западного скоростного диаметра (севернее развязки с Благодатной улицей) к Широтной магистрали скоростного движения с устройством транспортной развязки с Витебским проспектом, км	2024	3000000	107712	17,0
Следственный комитет Российской Федерации				
реконструкция и строительство комплекса зданий для размещения ФГКОУ "Санкт-Петербургский кадетский корпус Следственного комитета РФ"	2023	2219418	–	8,5
реконструкция с элементами реставрации объекта ФГКОУ ВО "Санкт-Петербургская академия Следственного комитета РФ" г. Санкт-Петербург, Набережная реки Мойки, д. 96, лит. "А"	2023	446086	–	3,6
реконструкция с элементами реставрации объекта ФГКОУ ВО "Санкт-Петербургская академия Следственного комитета РФ" г. Санкт-Петербург, Набережная реки Мойки, д. 96, лит. "В"	2023	748985	–	2,1
"Развитие судебной системы России " на 2022 год				
Судебный департамент при Верховном суде РФ				
Управление Судебного департамента в г. Санкт-Петербурге				
строительство здания Московского районного суда	2024	7558	–	76,4
проектные и изыскательские работы	2022	12442	–	–

[1)] За счет всех источников финансирования.

Ввод в действие жилых домов по районам Санкт-Петербурга в январе–июне 2022 года[1)]

	Введено		В % к январю-июню 2021		Справочно: январь-июнь 2021 в % к январю-июню 2020	
	общей площади, тыс. м²	квартир	общая площадь	квартир	общая площадь	квартир
Всего	2008,4	41152	1,6 р.	1,6 р.	1,8 р.	1,7 р.
в том числе без домов, построенных населением	1871,4	40579	1,6 р.	1,7 р.	1,7 р.	1,7 р.
Адмиралтейский	72,1	1010	147,8	93,2	x	x
Василеостровский	17,5	145	32,3	10,7	11,2 р.	9,7 р.
Выборгский	404,5	8372	4,6 р.	4,2 р.	3,2 р.	4,4 р.
Калининский	–	–	x	x	–	–
Кировский	10,8	194	48,1	55,9	134,6	106,8
Колпинский	–	–	x	x	x	x
Красногвардейский	106,8	2528	1,9 р.	1,7 р.	9,3 р.	14,7 р.
Красносельский	61,0	1124	78,1	79,3	93,5	64,5
Кронштадтский	–	–	x	x	x	x
Курортный	1,9	28	38,4	21,9	x	x
Московский	54,0	1353	16,7	19,7	3,2 р.	3,8 р.
Невский	186,4	4571	1,6 р.	2,1 р.	x	x
Петроградский	122,8	1243	4,3 р.	3,6 р.	72,9	70,4
Петродворцовый	43,8	884	23,5 р.	46,5 р.	x	x
Приморский	552,5	14065	3,3 р.	3,5 р.	77,2	76,3
Пушкинский	187,2	4282	2,4 р.	2,9 р.	6,5 р.	4,5 р.
Фрунзенский	32,2	524	32,0	30,6	1,8 р.	142,8
Центральный	17,8	256	x	x	–	–

[1)] Ввод в действие жилых домов по районам Санкт-Петербурга без учета построенных населением за счет собственных и привлеченных средств. В соответствии с приказом Росстата от 30.07.2021 г. № 464 сведения о построенных населением жилых домах с 2022 года формируются по кадастровым районам. Деление на кадастровые районы не совпадает с делением на административные районы Санкт-Петербурга.

Цены на основные продукты питания и соотношение этих цен с ценой на говядину

	Средняя цена, в рублях за килограмм			Соотношение цены продукта с ценой на говядину		
	декабрь 2021	май 2022	июнь 2022	декабрь 2021	май 2022	июнь 2022
Говядина	456,75	534,23	532,36	100	100	100
Куры	184,62	187,17	183,16	40	35	34
Свинина	299,53	309,43	302,60	66	58	57
Баранина	602,06	631,17	631,78	132	118	119
Рыба мороженая	195,84	209,14	214,18	43	39	40
Масло сливочное	909,20	1070,47	1061,16	199	200	199
Маргарин	244,71	329,36	331,43	54	62	62
Молоко пастеризованное, л	75,90	86,67	84,48	17	16	16
Сметана	241,65	269,87	270,19	53	51	51
Сыр твердый	624,63	735,08	740,84	137	138	139
Яйца, 10 шт.	93,33	91,15	90,08	20	17	17
Сахар-песок	57,18	83,80	76,19	13	16	14
Хлеб ржано-пшеничный	84,87	88,10	88,83	19	16	17
Мука пшеничная	55,53	62,71	61,74	12	12	12
Рис	112,09	138,93	138,58	25	26	26
Пшено	71,01	75,81	74,80	16	14	14
Вермишель	135,18	151,85	152,98	30	28	29
Картофель	50,13	66,64	61,68	11	12	12
Капуста	57,13	77,20	45,59	13	14	9
Морковь	45,00	73,96	66,13	10	14	12
Лук репчатый	32,93	61,21	54,58	7	11	10
Яблоки	117,59	148,10	148,42	26	28	28

В Санкт-Петербурге в июне 2022 года по сравнению с декабрем 2021 года относительно цены на говядину подорожали: маргарин, сыр твердый, сахар-песок, рис, картофель, морковь, лук репчатый, яблоки; подешевели: куры, свинина, баранина, рыба мороженая, молоко пастеризованное, сметана, яйца, хлеб ржано-пшеничный, пшено, вермишель, капуста; по маслу сливочному, муке пшеничной соотношение цен осталось на прежнем уровне.

В июне 2022 года средняя цена на масло подсолнечное составила 148,89 руб. за литр, творог – 478,67 руб. за кг, хлеб пшеничный различных сортов – 114,36 руб. за кг.

Динамика цен на основные виды плодоовощной продукции в 2022 году

в % к предыдущему месяцу

	Картофель	*Капуста белокочанная*	*Лук репчатый*	*Свёкла столовая*	*Морковь*	*Помидоры*
Январь	101,5	104,1	101,2	109,1	112,2	108,2
Февраль	98,5	114,3	103,4	106,1	107,3	110,9
Март	114,3	1,5 р.	149,5	127,0	119,0	123,0
Апрель	111,2	86,0	102,3	118,2	112,5	81,9
Май	104,5	84,9	112,3	89,2	101,0	92,1
Июнь	92,6	59,1	89,1	84,3	89,4	69,8
Июнь 2022 в % к декабрю 2021	123,0	77,0	1,6 р.	130,8	145,5	77,7
Справочно:						
июнь 2021 в % к декабрю 2020	1,6 р.	1,7 р.	142,9	3,6 р.	2,6 р.	85,7

Изменение заработной платы и сводного индекса потребительских цен

в % к предыдущему месяцу

	Средняя номинальная заработная плата	*Индекс потребительских цен*	*Реальная заработная плата*
2021			
декабрь	140,0	101,3	138,2
2022			
январь	71,1	101,0	70,4
февраль	108,0	101,5	106,4
март	113,3	107,7	105,1
апрель	92,0	100,7	91,4
май	98,1	100,3	97,9
июнь	…	99,4	…

Величина прожиточного минимума[1)]

Сведения о величине прожиточного минимума приведены в редакции постановлений Правительства Санкт-Петербурга от 24.03.2021 №143 «Об установлении величины прожиточного минимума на душу населения и по основным социально-демографическим группам населения в Санкт-Петербурге на 2021 год», от 14.09.2021 №665 «Об установлении величины прожиточного минимума на душу населения и по основным социально-демографическим группам населения в Санкт-Петербурге на 2022 год» (в ред. от 29.12.2021 №1141 и от 09.06.2022 №508).

рублей в месяц

	Все население	*В том числе:*		
		трудоспособное население	*пенсионеры*	*дети*
с 1 января 2021 г. по 31 декабря 2021 г.	11910,4	13073,8	10280,3	11607,5
с 1 января 2022 г.	13160,2	14344,6	11317,8	12765,4
с 1 июня 2022 г.	14476	15779	12450	14042

[1)] В соответствии с Федеральным законом от 29 декабря 2020 года №473-ФЗ «О внесении изменений в отдельные законодательные акты Российской Федерации».

Количество организаций, учтенных в Статистическом регистре Росстата на 1 июля 2022 года, по районам Санкт-Петербурга

	Единиц	В % к	
		итогу	1 июля 2021
Всего	221715	100	94,3
Адмиралтейский	15424	7,0	90,5
Василеостровский	14665	6,6	94,5
Выборгский	20402	9,2	92,7
Калининский	13591	6,1	85,7
Кировский	14445	6,5	96,0
Колпинский	3126	1,4	100,4
Красногвардейский	15192	6,9	97,0
Красносельский	6111	2,8	97,6
Кронштадтский	492	0,2	101,9
Курортный	1336	0,6	99,7
Московский	21575	9,7	95,1
Невский	17041	7,7	93,7
Петроградский	13345	6,0	96,0
Петродворцовый	1840	0,8	98,0
Приморский	22123	10,0	93,7
Пушкинский	4595	2,1	101,0
Фрунзенский	12304	5,5	97,1
Центральный	24108	10,9	95,4

Количество индивидуальных предпринимателей, учтенных в Статистическом регистре Росстата на 1 июля 2022 года, по районам Санкт-Петербурга

	Единиц	*В % к*	
		итогу	*1 июля 2021*
Всего	188463	100	111,2
Адмиралтейский	5781	3,1	110,7
Василеостровский	8360	4,4	110,0
Выборгский	18240	9,7	111,4
Калининский	15510	8,2	109,1
Кировский	10150	5,4	107,3
Колпинский	4767	2,5	109,6
Красногвардейский	12595	6,7	113,5
Красносельский	14208	7,5	113,8
Кронштадтский	1042	0,6	109,6
Курортный	2339	1,2	110,4
Московский	12900	6,8	112,4
Невский	17637	9,4	112,1
Петроградский	6918	3,7	111,3
Петродворцовый	3567	1,9	108,3
Приморский	24718	13,1	113,2
Пушкинский	7891	4,2	114,9
Фрунзенский	12224	6,5	108,2
Центральный	9616	5,1	107,3

ЛЕНИНГРАДСКАЯ ОБЛАСТЬ

Производство важнейших видов товаров в январе–июне 2022 года

	Единица измерения	Произведено	В % к январю-июню 2021 года
Добыча полезных ископаемых			
Пески природные	млн. $м^3$	9,1	1,6 р.
Гранулы, крошка и порошок; галька, гравий	–"–	9,6	106,5
Производство пищевых продуктов			
Мясо и субпродукты	тыс. т	143,3	107,9
Колбасные изделия	–"–	8,5	146,9
Полуфабрикаты мясные, мясосодержащие	–"–	29,1	93,9
Рыба переработанная и консервированная	–"–	22,2	121,6
Плодоовощные консервы	млн. усл. банок	88,7	80,3
Молоко жидкое обработанное	тыс. т	25,6	110,6
Масло сливочное	т	44,2	138,4
Сыр и творог	тыс. т	1,1	92,5
Продукты кисломолочные (кроме творога и продуктов из творога)	–"–	17,2	83,9
Хлеб и хлебобулочные изделия	–"–	18,4	109,9
Кондитерские изделия	–"–	19,7	120,5
Корма готовые для сельскохозяйственных животных	–"–	614,1	104,2
Обработка древесины и производство изделий из дерева и пробки, кроме мебели, производство изделий из соломки и материалов для плетения			
Лесоматериалы необработанные	млн. плот. $м^3$	1,6	101,7
Пиломатериалы	тыс. $м^3$	276,7	53,8
Гранулы топливные (пеллеты)	тыс. т	44,3	62,0
Производство бумаги и бумажных изделий			
Целлюлоза древесная и целлюлоза из прочих волокнистых материалов	тыс. т	327,2	87,2
Бумага и картон	–"–	527,4	97,1
Ящики и коробки из гофрированной бумаги или гофрированного картона	–"–	110,1	93,7

окончание

	Единица измерения	Произведено	В % к январю-июню 2021 года
Производство химических веществ и химических продуктов			
Материалы лакокрасочные	тыс. т	17,6	77,4
Производство резиновых и пластмассовых изделий			
Бутыли, бутылки, флаконы и аналогичные изделия из пластмасс	млн. шт.	538,7	95,2
Изделия упаковочные пластмассовые прочие	–"–	813,4	1,7р.
Производство прочей неметаллической минеральной продукции			
Плиты и плитки керамические	млн. $м^2$	8,3	104,4
Кирпич керамический неогнеупорный строительный	млн. усл. кирпичей	119,9	110,8
Портландцемент, цемент глиноземистый, цемент шлаковый и аналогичные гидравлические цементы	млн. т	1,6	116,6
Блоки и прочие изделия сборные строительные для зданий и сооружений из цемента, бетона или искусственного камня	тыс. $м^3$	657,5	119,1
Бетон, готовый для заливки (товарный бетон)	–"–	118,5	21,1
Производство готовых металлических изделий, кроме машин и оборудования			
Конструкции и детали конструкций из черных металлов	тыс. т	27,3	113,3
Производство автотранспортных средств, прицепов и полуприцепов			
Комплектующие и принадлежности для автотранспортных средств прочие	млрд. руб.	4,5	108,6
Обеспечение электрической энергией, газом и паром; кондиционирование воздуха			
Электроэнергия	млрд. кВт-ч	21,3	99,5
Пар и горячая вода	млн. Гкал	13,4	98,1

Строительство объектов федеральной адресной инвестиционной программы в январе–июне 2022 года

тыс. рублей

	Срок ввода объекта (мощности)	Инвестиции в основной капитал		
		лимит, установленный на год	освоено за отчетный период[1)]	% технической готовности
Федеральные целевые программы				
"Развитие судебной системы России"				
Судебный департамент при Верховном Суде Российской Федерации				
Управление Судебного Департамента в Ленинградской области, г. Санкт-Петербург				
Строительство здания для размещения Тосненского городского суда Ленинградской области, проектные и изыскательские работы, тыс. руб.	2022	4615	–	–
Строительство здания Бокситогорского городского суда Ленинградской области, проектные и изыскательские работы, тыс.руб.	2022	2571	1555	–
Объекты, мероприятия (укрупненные инвестиционные проекты), не включенные в долгосрочные (федеральные) целевые программы				
Правительство Российской Федерации				
ФГБУ «Петербургский институт ядерной физики им.Б.П. Константинова» НИЦ «Курчатовский институт», г. Гатчина, Ленинградская обл.				
Создание приборной базы реакторного комплекса "ПИК", г. Гатчина, Ленинградская обл., основных приборов	2025	2100000	125000	8,0
Реконструкция корпуса №2 (пристройка ОРЭ) с целью создания онкоофтальмологического комплекса, г. Гатчина, Ленинградская обл., кв. м	2025	260000	–	–
Реконструкция корпуса №2 (пристройка ОРЭ) с целью создания онкоофтальмологического комплекса, г. Гатчина, Ленинградская обл., проектные и изыскательские работы, тыс. руб.	2022	15000	–	–
Реконструкция корпуса №2(циклотронный зал) с целью создания радиоизотопного комплекса для получения широкого спектра радиоизотопов для диагностики и терапии, кв. м	2025	146900	–	–
Реконструкция корпуса №2(циклотронный зал) с целью создания радиоизотопного комплекса для получения широкого спектра радиоизотопов для диагностики и терапии, проектные и изыскательские работы, тыс. руб.	2022	15000	–	–

[1)] За счет всех источников финансирования.

продолжение

	Срок ввода объекта (мощности)	Инвестиции в основной капитал		
		лимит, установленный на год	освоено за отчетный период[1]	% технической готовности
Министерство строительства и жилищно-коммунального хозяйства Российской Федерации				
ГУП «Водоканал Ленинградской области» (ГУП «Леноблводоканал»)				
Корректировка проектной документации шифр: 142-14 на выполнение работ по реконструкции водоочистных сооружений, г. Выборг, Выборгского района, Ленинградской области, куб.м. в сутки	2024	628456	–	–
Министерство транспорта Российской Федерации				
ФГКУ «Дирекция по строительству и эксплуатации объектов Росграницы»				
Реконструкция автомобильного пункта пропуска через государственную границу Российской Федерации Брусничное, Ленинградская область, транспортных средств в год	2024	3373	–	–
Реконструкция автомобильного пункта пропуска через государственную границу Российской Федерации Ивангород, Ленинградская область, транспортных средств в год	2023	369201	–	–
Реконструкция автомобильного пункта пропуска через государственную границу Российской Федерации Светогорск, Ленинградская область, транспортных средств в год	2023	161138	–	–
Реконструкция автомобильного пункта пропуска через государственную границу Российской Федерации Светогорск, Ленинградская область, проектные и изыскательские работы, тыс. руб.	2022	9224	–	–
Реконструкция автомобильного пункта пропуска через государственную границу Российской Федерации Ивангород, Ленинградская область, проектные и изыскательские работы, тыс. руб.	2022	20870	–	–
Реконструкция автомобильного пункта пропуска через государственную границу Российской Федерации Брусничное, Ленинградская область, проектные и изыскательские работы, тыс. руб.	2022	11178	–	–
Реконструкция автомобильного пункта пропуска через государственную границу Российской Федерации Торфяновка, Ленинградская обл, проектные и изыскательские работы, тыс. руб.	2023	89784	–	–
Федеральное дорожное агентство				
ФКУ "Управление федеральных автодорог "Северо-Запад" имени Н.В. Смирнова Федерального дорожного агентства", г. Санкт-Петербург				

[1] За счет всех источников финансирования.

продолжение

	Срок ввода объекта (мощности)	Инвестиции в основной капитал		
		лимит, установленный на год	освоено за отчетный период[1]	% технической готовности
Реконструкция автодороги Р-21 "Кола" – Санкт-Петербург – Петрозаводск – Мурманск – Печенга – границ с Королевством Норвегия на участке км 51+500 – км 68+000, Ленинградская обл., км	2023	540804	–	82,0
Строительство направленных съездов на транспортной развязке КАД и Приозерского шоссе, Ленинградская область, г. Санкт-Петербург, проектные и изыскательские работы, тыс. руб.	2022	11100	–	–
Реконструкция автодороги А-180 «Нарва» Санкт-Петербург - граница с Эстонской Республикой на участке км 31+440 - км 54+365, Ленинградская обл., км	2022	4951605	559966	75,6
Строительство путепровода с направленными съездами на км 672+500 автодороги М-10 «Россия" Москва - Тверь - Великий Новгород - Санкт-Петербург, Ленинградская область, км	2024	772729	458579	32,2
Реконструкция автодороги А-181 «Скандинавия» Санкт-Петербург - Выборг - граница с Финляндской Республикой на участке км 65+000 - км 100+000, Ленинградская обл., км	2023	2957775	1161426	70,2
Реконструкция автодороги А-181 «Скандинавия" Санкт-Петербург - Выборг - граница с Финляндской Республикой на участке км 100+000 - км 134+000, Ленинградская область, км	2024	4065709	2171047	35,5
Комплексное обустройство участка автодороги общего пользования федерального значения А-181 «Скандинавия» Санкт-Петербург – Выборг – граница с Финляндской Республикой, «Магистральная" на км 22+700 - км 56+000, Ленинградская область, проектные и изыскательские работы, тыс. руб.	2022	3945	656	–
Комплексное обустройство участка автодороги общего пользования федерального значения А-181 «Скандинавия» Санкт-Петербург – Выборг – граница с Финляндской Республикой, «Магистральная" на км 93+000 - км 120+000, Ленинградская область, проектные и изыскательские работы, тыс. руб.	2022	3446	228	–
Устройство стационарного электрического освещения на автодороге А-121 «Сортавала" Санкт-Петербург-Сортавала-автодорога Р-21 "Кола" на участке км 11+000 - км 27+200 (Скотное - Керро), Ленинградская область, проектные и изыскательские работы, тыс. руб.	2022	2333	2333	–

[1] За счет всех источников финансирования.

продолжение

	Срок ввода объекта (мощности)	Инвестиции в основной капитал		
		лимит, установленный на год	освоено за отчетный период[1]	% технической готовности
Федеральное агентство морского и речного транспорта				
ФГУП «Росморпорт»				
Ледокол мощностью 18 МВт ледового класса icebreaker 7 для морских портов Северо-Западного (Балтийского) бассейна, мощность на валах (МВт)	2024	4215624	–	–
ФБУ «Администрация «Волго-Балт»				
Модернизация береговых производственных объектов и сооружений. Этап. Обстановочная база, п. Вознесенье. Объем дноуглубительных работ-3200.0 куб. м; длина берегоукрепления-48.05 м; площадь территории - кв. м	2022	86300	6898	9,0
Разработка и реализация комплексного проекта реконструкции Волго-Балтийского водного пути. Этап. Модернизация средств навигационной обстановки. II пусковой комплекс(ПК-2).Маяки высотой: Бугровский-36.0м; Сороженский-76.0м; Свирский-39.5м, маяков - штук	2022	77400	21726	28,1
Разработка и реализация комплексного проекта реконструкции Волго-Балтийского водного пути. Проектирование и оснащение ИТСОТБ Шекснинского гидроузла, Волховского шлюза, объект	2023	195000	–	–
Разработка и реализация комплексного проекта реконструкции Волго-Балтийского водного пути". Проектирование и оснащение ИТСОТБ Шекснинского гидроузла, Волховского шлюза, проектные и изыскательские работы, тыс. руб.	2022	3871	–	–
Министерство труда и социальной защиты Российской Федерации				
ФК ПОУ «Сиверский техникум-интернат бухгалтеров»				
Сиверский техникум-интернат бухгалтеров Строительство нового комплекса на 200 обучающихся с ограниченными возможностями здоровья, инвалидностью с объектами инфраструктуры, необходимыми для его функционирования проектные и изыскательские работы, тыс. руб.	2022	31000	–	–
Система прокуратуры Российской Федерации				
Прокуратура Ленинградской области, г. Санкт-Петербург				
Строительство здания прокуратуры, г. Всеволожск, Ленинградская область	2022	102	102	100

[1] За счет всех источников финансирования.

окончание

	Срок ввода объекта (мощности)	Инвестиции в основной капитал		
		лимит, установленный на год	освоено за отчетный период[1]	% технической готовности
Министерство здравоохранения Российской Федерации				
ФГБУ Детский пульмонологический санаторий "Колчаново"				
Строительство блочно-модульной котельной на газовом топливе, водозаборной станции и инженерных сетей ФГБУ ДПС "Колчаново" Минздрава России, проектные и изыскательские работы, тыс. руб.	2022	7800	–	–

[1] За счет всех источников финансирования.

Ввод в действие жилых домов по муниципальным районам и городскому округу в январе–июне 2022 года

	Введено		*В % к январю-июню 2021*		*Справочно: январь-июнь 2021 в % к январю-июню 2020*	
	общей площади, т ыс. м²	*квартир*	*общая площадь*	*квартир*	*общая площадь*	*квартир*
Всего	2127,2	28423	120,4	130,8	1,9 р.	1,6 р.
муниципальные районы						
Бокситогорский	2,2	32	82,9	100,0	149,0	123,1
Волосовский	24,7	262	132,2	140,1	2,5 р.	2,4 р.
Волховский	20,5	214	81,7	96,8	1,9 р.	2,2 р.
Всеволожский	982,7	16650	128,2	143,0	1,6 р.	123,0
Выборгский	176,2	1190	101,8	101,9	2,7 р.	2,1 р.
Гатчинский	182,3	2068	121,0	127,8	107,2	1,8 р.
Кингисеппский	67,0	1098	120,2	137,9	7,5 р.	11,2 р.
Киришский	5,4	57	87,6	82,6	131,3	1,6 р.
Кировский	73,1	982	1,6 р.	2,3 р.	3,0 р.	3,6 р.
Лодейнопольский	4,6	62	113,1	1,6 р.	135,7	134,5
Ломоносовский	341,9	3626	116,2	107,0	3,3 р.	2,7 р.
Лужский	27,4	303	94,5	105,2	2,1 р.	2,0 р.
Подпорожский	4,9	44	1,6 р.	146,7	120,0	125,0
Приозерский	90,9	785	112,6	112,9	2,5 р.	2,7 р.
Сланцевский	2,5	34	143,7	1,7 р.	80,7	95,2
Тихвинский	8,1	72	122,7	114,3	132,8	140,0
Тосненский	96,6	791	109,0	85,5	5,5 р.	7,2 р.
городской округ						
Сосновоборский	16,3	153	109,8	128,6	137,7	70,8

Производство скота и птицы на убой (в живом весе) и молока в сельскохозяйственных организациях по муниципальным районам

	Мясо (скот и птица на убой в живом весе), тыс. тонн		*Молоко крупного рогатого скота, тыс. тонн*	
	январь-июнь 2022	*в % к соответствующему периоду 2021*	*январь-июнь 2022*	*в % к соответствующему периоду 2021*
Всего	183,7	105,0	312,5	102,9
муниципальные районы				
Бокситогорский	0,0	…[1]	0,0	…[1]
Волосовский	1,4	100,5	52,3	104,5
Волховский	0,9	82,9	29,4	113,6
Всеволожский	0,7	80,7	18,5	97,4
Выборгский	9,2	68,6	15,0	86,6
Гатчинский	3,2	97,1	33,1	103,6
Кингисеппский	0,5	86,7	15,6	92,5
Киришский	0,3	145,8	11,7	103,0
Кировский	140,7	…[1]	…[1]	112,9
Лодейнопольский	0,1	166,9	2,9	…[1]
Ломоносовский	4,4	47,6	19,6	104,9
Лужский	10,9	91,3	24,8	98,2
Подпорожский	0,0	…[1]	0,0	…[1]
Приозерский	1,6	98,5	44,2	105,8
Сланцевский	0,3	…[1]	…[1]	107,1
Тихвинский	...[1]	…[1]	5,6	94,5
Тосненский	9,4	82,4	19,9	80,9
Из общего итога - по организациям, находящимся на территории Санкт-Петербурга	0,2	106,8	7,5	…[1]

[1] Данные не публикуются в целях обеспечения конфиденциальности первичных данных, полученных от организации, в соответствии с Федеральным законом от 29.11.2007 №282-ФЗ.

Цены на основные продукты питания и соотношение этих цен с ценой на говядину

	Средняя цена, в рублях за килограмм			*Соотношение цены продукта с ценой на говядину*		
	декабрь 2021	*май 2022*	*июнь 2022*	*декабрь 2021*	*май 2022*	*июнь 2022*
Говядина	487,56	542,56	540,14	100	100	100
Куры	173,15	174,26	173,85	36	32	32
Свинина	316,56	315,94	314,61	65	58	58
Баранина	577,89	599,01	603,20	119	110	112
Рыба мороженая	196,23	204,15	205,12	40	38	38
Масло сливочное	859,38	984,77	985,93	176	182	183
Маргарин	225,50	273,50	281,80	46	50	52
Молоко пастеризованное, л	71,87	81,57	82,30	15	15	15
Сметана	251,96	284,84	287,17	52	52	53
Сыр твердый	579,19	662,05	666,96	119	122	123
Яйца	91,85	92,24	87,93	19	17	16
Сахар-песок	57,25	84,00	76,67	12	15	14
Хлеб ржано-пшеничный	83,81	88,71	89,61	17	16	17
Мука пшеничная	56,67	62,83	63,09	12	12	12
Рис	113,22	140,40	143,09	23	26	26
Пшено	58,35	64,65	63,70	12	12	12
Вермишель	135,89	146,35	147,04	28	27	27
Картофель	47,15	69,07	64,84	10	13	12
Капуста	54,03	71,86	43,81	11	13	8
Морковь	50,43	74,78	60,33	10	14	11
Лук репчатый	29,52	54,62	50,00	6	10	9
Яблоки	113,92	151,74	148,35	23	28	27

В Ленинградской области в июне 2022 года по сравнению с декабрем 2021 года относительно цены на говядину подорожали: масло сливочное, маргарин, сметана, сыр твердый, сахар-песок, рис, картофель, морковь, лук репчатый, яблоки; подешевели: куры, свинина, баранина, рыба мороженая, яйца, вермишель, капуста; по молоку пастеризованному, хлебу ржано-пшеничному, муке пшеничной, пшену соотношение цен осталось на прежнем уровне.

В июне 2022 года средняя цена на масло подсолнечное составила 139,29 руб. за литр, творог – 441,03 руб. за кг, хлеб пшеничный различных сортов – 115,88 руб. за кг.

Динамика цен на основные виды плодоовощной продукции в 2022 году

в % к предыдущему месяцу

	Картофель	*Капуста белокочанная*	*Лук репчатый*	*Свёкла столовая*	*Морковь*	*Помидоры*
Январь	102,0	109,9	104,6	114,7	110,6	107,3
Февраль	99,5	110,4	102,0	95,8	108,5	107,5
Март	112,6	1,7 р.	1,6 р.	127,4	116,9	124,9
Апрель	115,0	78,7	103,1	113,8	107,7	90,8
Май	111,9	83,3	107,6	90,4	99,1	89,8
Июнь	93,9	61,0	91,6	82,8	80,7	65,3
Июнь 2022 в % к декабрю 2021	138,0	80,8	1,7 р.	119,2	120,7	76,7
Справочно:						
июнь 2021 в % к декабрю 2020	2,0 р.	2,0 р.	142,8	3,7 р.	2,3 р.	86,4

Изменение заработной платы и сводного индекса потребительских цен

в % к предыдущему месяцу

	Средняя номинальная заработная плата	*Индекс потребительских цен*	*Реальная заработная плата*
2021			
декабрь	127,0	100,7	126,1
2022			
январь	80,3	100,8	79,6
февраль	98,5	101,3	97,3
март	113,7	105,8	107,4
апрель	98,0	101,5	96,5
май	96,9	100,4	96,5
июнь	…	99,7	…

Величина прожиточного минимума[1)]

Сведения о величине прожиточного минимума приведены в редакции постановлений Правительства Ленинградской области от 10 февраля 2021 №83 «Об установлении величины прожиточного минимума на душу населения и по основным социально-демографическим группам населения в Ленинградской области на 2021 год», от 14 сентября 2021 №590 «Об установлении величины прожиточного минимума на душу населения и по основным социально-демографическим группам населения в Ленинградской области на 2022 год» (в ред. от 10 декабря 2021 №801 и от 31 мая 2022 года №356).

рублей в месяц

	Все население	*В том числе:*		
		трудоспособное население	*пенсионеры*	*дети*
с 1 января 2021 г. по 31 декабря 2021 г.	11289	12231	9620	10869
с 1 января 2022 г.	12781	13931	10992	12398
с 1 июня 2022 г.	14059	15324	12091	13638

[1)] В соответствии с Федеральным законом от 29 декабря 2020 года №473-ФЗ «О внесении изменений в отдельные законодательные акты Российской Федерации».

Количество организаций, учтенных в Статистическом регистре Росстата на 1 июля 2022 года, по муниципальным районам и городскому округу

	Единиц	*В % к*	
		итогу	*1 июля 2021*
Всего	31823	100	97,6
из них			
муниципальные районы			
Бокситогорский	402	1,2	91,2
Волосовский	521	1,6	91,7
Волховский	988	3,1	93,7
Всеволожский	8704	27,3	102,1
Выборгский	3561	11,2	94,7
Гатчинский	4352	13,7	95,9
Кингисеппский	1376	4,3	95,5
Киришский	897	2,8	93,0
Кировский	1580	5,0	99,8
Лодейнопольский	402	1,3	95,0
Ломоносовский	2465	7,7	102,0
Лужский	943	3,0	96,4
Подпорожский	329	1,0	93,2
Приозерский	1289	4,1	92,5
Сланцевский	372	1,2	94,2
Тихвинский	704	2,2	94,1
Тосненский	1966	6,2	98,4
городской округ			
Сосновоборский	972	3,1	95,3

Количество индивидуальных предпринимателей, учтенных в Статистическом регистре Росстата на 1 июля 2022 года, по муниципальным районам и городскому округу

	Единиц	*В % к*	
		итогу	*1 июля 2021*
Всего	55246	100	112,6
из них			
муниципальные районы			
Бокситогорский	1014	1,8	108,8
Волосовский	1280	2,3	111,6
Волховский	1718	3,1	107,6
Всеволожский	17689	32,0	121,2
Выборгский	4663	8,4	106,7
Гатчинский	6805	12,3	109,4
Кингисеппский	2117	3,8	105,8
Киришский	1450	2,6	104,6
Кировский	2726	4,9	107,7
Лодейнопольский	758	1,4	102,2
Ломоносовский	3070	5,6	124,8
Лужский	1872	3,4	105,9
Подпорожский	717	1,3	105,6
Приозерский	1646	3,0	111,1
Сланцевский	1247	2,3	109,0
Тихвинский	1686	3,1	106,2
Тосненский	3353	6,1	107,4
городской округ			
Сосновоборский	1435	2,6	109,2

Начальник отдела
сводных статистических работ А.И. Филиппова

МЕТОДОЛОГИЧЕСКИЙ КОММЕНТАРИЙ

МЕТОДОЛОГИЧЕСКИЙ КОММЕНТАРИЙ

Индекс выпуска товаров и услуг по базовым видам экономической деятельности – относительный показатель, характеризующий изменение физического объема совокупного выпуска базовых видов экономической деятельности за сравниваемые периоды (к соответствующему периоду предыдущего года и к предыдущему году).

Базовые виды экономической деятельности – совокупность видов экономической деятельности, входящих в реальный сектор экономики, отражающий производство товаров, их транспортировку и реализацию на рынке.

В состав базовых видов экономической деятельности входит растениеводство, животноводство, охота и предоставление услуг в этих областях; добыча полезных ископаемых; обрабатывающие производства; обеспечение электрической энергией, газом и паром, кондиционирование воздуха; водоснабжение, водоотведение, организация сбора и утилизации отходов, деятельность по ликвидации загрязнений; строительство; торговля оптовая, кроме торговли автотранспортными средствами и мотоциклами; торговля розничная, кроме торговли автотранспортными средствами и мотоциклами; деятельность пассажирского и грузового транспорта.

Выпуск товаров и услуг по базовым видам экономической деятельности представляет собой стоимость товаров и услуг, произведенных единицами-резидентами национальной экономики в отчетном периоде.

Оборот организаций – стоимость отгруженных товаров собственного производства, выполненных собственными силами работ и услуг, а также выручка от продажи приобретенных на стороне товаров (без налога на добавленную стоимость, акцизов и других аналогичных обязательных платежей).

Индекс производства – относительный показатель, характеризует изменение масштабов производства в сравниваемых периодах. Различают индивидуальные и сводные индексы производства. Индивидуальные индексы отражают изменение выпуска одного продукта и исчисляются как отношение объемов производства данного вида продукта в натурально-вещественном выражении в сравниваемых периодах. Сводный индекс производства характеризует совокупные изменения всех видов продукции и отражает изменение создаваемой в процессе производства стоимости в результате изменения только физического объема производимой продукции. Для исчисления сводного индекса производства индивидуальные индексы по конкретным видам продукции поэтапно агрегируются в индексы по видам деятельности, подгруппам, группам, подклассам, классам и разделам. **Индекс промышленного производства** – агрегированный индекс производства по видам деятельности "добыча полезных ископаемых", "обрабатывающие производства", "обеспечение электрической энергией, газом и паром; кондиционирование воздуха", "водоснабжение; водоотведение, организация сбора и утилизации отходов, деятельность по ликвидации загрязнений".

Объем отгруженных товаров собственного производства представляет собой стоимость тех товаров, которые произведены данным юридическим лицом и фактически в отчетном периоде отгружены или отпущены в порядке продажи, а также прямого обмена на сторону (другим юридическим и физическим лицам), независимо от того, поступили деньги на счет продавца или нет.

Данные по «чистым» видам деятельности представляются по совокупности соответствующих фактических видов деятельности, осуществляемых организациями, независимо от их основного вида деятельности.

Объем работ, выполненных собственными силами по виду деятельности "строительство" – стоимость работ, выполненных организациями собственными силами по виду деятельности "Строительство" на основании договоров и (или) контрактов, заключаемых с заказчиками. В стоимость этих работ включаются строительно-монтажные работы, а также прочие подрядные работы, выполненные по генеральным, прямым и субподрядным договорам за счет всех источников финансирования по строительству новых объектов, капитальному и текущему ремонту, реконструкции, модернизации жилых и нежилых зданий и инженерных сооружений.

Число построенных квартир – количество квартир в законченных строительством жилых домах квартирного, гостиничного типа и общежитиях.

Ввод в действие жилых домов. Начиная с августа 2019 г. в соответствии с установленными нормами Федерального закона от 29 июля 2017 г № 217-ФЗ «О ведении гражданами садоводства и огородничества для собственных нужд и о внесении изменений в отдельные законодательные акты Российской Федерации» данные приводятся с учетом жилых домов, построенных населением на земельных участках, предназначенных для ведения садоводства.

Общая площадь жилых помещений во введенных в эксплуатацию жилых зданиях (домах) определяется как сумма площадей всех частей жилых помещений, включая площадь помещений вспомогательного использования, предназначенных для удовлетворения гражданами бытовых и иных нужд, связанных с их проживанием в жилом помещении, а также площадей лоджий, балконов, веранд, террас, подсчитываемых с соответствующими понижающими коэффициентами.

К помещениям вспомогательного использования относятся кухни, передние, холлы, внутриквартирные коридоры, ванные или душевые, туалеты, кладовые или хозяйственные встроенные шкафы. В домах-интернатах для престарелых и инвалидов, ветеранов, специальных домах для одиноких престарелых, детских домах к подсобным помещениям относятся столовые, буфеты, клубы, читальни, спортивные залы, приемные пункты бытового обслуживания и медицинского обслуживания.

Грузооборот транспорта – объем работы транспорта всех видов экономической деятельности по перевозкам грузов, на автомобильном транспорте – включая предпринимателей (физических лиц). Единицей измерения является тонно-километр, т.е. перемещение 1 тонны груза на 1 километр. Исчисляется суммированием произведений массы перевезенных грузов каждой перевозки в тоннах на расстояние перевозки в километрах.

Пассажирооборот транспорта общего пользования – объем работы транспорта по перевозкам пассажиров, включая оценку перевозок пассажиров, пользующихся правом бесплатного проезда. Единицей измерения является пассажиро-километр, т.е. перемещение пассажира на 1 километр. Исчисляется суммированием произведений количества пассажиров каждой перевозки на расстояние перевозки в километрах.

Объем услуг в сфере телекоммуникаций – стоимость услуг электросвязи, услуг присоединения и пропуска трафика, услуг по обеспечению регулирования использования радиочастотного спектра и радиоэлектронных средств.

Объем производства продукции сельского хозяйства формируется как сумма продукции растениеводства и продукции животноводства, произведенной всеми сельхозпроизводителями (сельскохозяйственными организациями, крестьянскими (фермерскими) хозяйствами и индивидуальными предпринимателями, хозяйствами населения). Расчет объема продукции сельского хозяйства осуществляется в фактически действовавших ценах и сопоставимых ценах предыдущего года по каждой категории хозяйств. Стоимость в сопоставимых ценах используется для расчета индекса производства продукции сельского хозяйства.

Данные о производстве продукции сельского хозяйства и индексах производства за отдельные месяцы могут впоследствии уточняться.

Данные о **поголовье скота, производстве и реализации животноводческой продукции по всем сельхозпроизводителям** определяются: **по сельскохозяйственным предприятиям** – на основании сведений форм федерального государственного статистического наблюдения; **по хозяйствам населения и крестьянским (фермерским) хозяйствам** – расчетно, по материалам выборочных обследований с привлечением информации сельских администраций.

Оборот оптовой торговли – стоимость отгруженных товаров, приобретенных ранее на стороне в целях перепродажи юридическим лицам и индивидуальным предпринимателям для профессионального использования (переработки или дальнейшей продажи).

Оборот оптовой торговли приводится в фактических продажных ценах, включающих торговую наценку, налог на добавленную стоимость, акциз, экспортную пошлину, таможенные сборы и аналогичные обязательные платежи. Сумма вознаграждения комиссионеров (поверенных, агентов) отражается по фактической стоимости, включая НДС.

Оборот оптовой торговли включает данные по организациям с основным видом экономической деятельности "оптовая торговля, включая торговлю через агентов, кроме торговли автотранспортными средствами и мотоциклами" и по организациям других видов деятельности, осуществляющих оптовую торговлю.

Оборот оптовой торговли формируется по данным федерального статистического наблюдения за коммерческими организациями (предприятиями), не относящимися к субъектам малого предпринимательства, выборочного обследования малых предприятий оптовой торговли (кроме микропредприятий), которые проводятся с месячной периодичностью, ежеквартальных выборочных обследований малых предприятий всех видов деятельности (кроме микропредприятий), а также годовых выборочных обследований микропредприятий и индивидуальных предпринимателей с распространением полученных по выборочным обследованиям данных на генеральную совокупность объектов наблюдения.

Микропредприятия – малые предприятия со средней численностью работников до 15 человек включительно.

Кроме того, в соответствии с требованиями системы национальных счетов оборот оптовой торговли досчитывается на объемы скрытой деятельности.

Оборот розничной торговли представляет собой выручку от продажи товаров населению для личного потребления или использования в домашнем хозяйстве за наличный расчет или оплаченных по кредитным карточкам, по расчетным чекам банков, по перечисленным со счетов вкладчиков, посредством платежных карт, что также учитывается как продажа за наличный расчет. Стоимость товаров, проданных отдельным категориям населения со скидкой, включается в оборот розничной торговли в полном объеме.

Индекс физического объема оборота розничной торговли – относительный показатель, характеризующий изменение оборота розничной торговли в сравниваемых периодах в сопоставимых ценах.

Оборот общественного питания представляет собой выручку от продажи собственной кулинарной продукции и покупных товаров без кулинарной обработки населению для потребления, главным образом, на месте, а также организациям и индивидуальным предпринимателям для организации питания различных контингентов населения.

Оборот розничной торговли (оборот общественного питания) включает данные как по организациям, для которых эта деятельность является основной, так и по организациям других видов деятельности, осуществляющим продажу населению товаров (кулинарной продукции) через собственные торговые заведения (заведения общественного питания), или с оплатой через свою кассу. Оборот розничной торговли, кроме того, включает продажу товаров индивидуальными предпринимателями, физическими лицами на розничных рынках и ярмарках.

Оборот розничной торговли и оборот общественного питания формируются по данным сплошного федерального статистического наблюдения за организациями, не относящимися к субъектам малого предпринимательства, которые проводятся с месячной периодичностью, ежеквартальных выборочных обследований малых предприятий розничной торговли и общественного питания (за исключением микропредприятий) и розничных рынков, а также ежегодных выборочных обследований индивидуальных предпринимателей и микропредприятий с распространением полученных данных на генеральную совокупность объектов наблюдения.

Кроме того, в соответствии с требованиями системы национальных счетов, эти показатели досчитываются на объемы скрытой деятельности.

Объем платных услуг населению представляет собой денежный эквивалент объема услуг, оказанных резидентами российской экономики (юридическими лицами, индивидуальными предпринимателями, самозанятыми, нотариусами и адвокатами, учредившими адвокатские кабинеты) гражданам Российской Федерации, а также гражданам других государств (нерезидентам), потребляющим те или иные услуги на территории Российской Федерации. Этот показатель формируется в соответствии с методологией формирования официальной статистической информации об объеме платных услуг населению.

Индекс потребительских цен и тарифов на товары и платные услуги населению (ИПЦ) характеризует изменение во времени общего уровня цен и тарифов на товары и услуги, приобретаемые населением для непроизводственного потребления. Измеряет отношение стоимости фиксированного перечня товаров и услуг в текущем периоде к его стоимости в предыдущем периоде.

В набор товаров и услуг включены более 500 товаров (услуг)-представителей. Наблюдение за ценами и тарифами проводится в столицах республик, центрах краев, областей, автономных округов, городах федерального значения и выборочно – в районных центрах,

отобранных с учетом их представительности в отражении социально-экономического и географического положения регионов.

Индекс цен производителей промышленных товаров – рассчитывается на основе зарегистрированных цен на товары-представители на базовых (опорных) предприятиях. Учитываются фактически сложившиеся в текущем периоде отпускные цены предприятий (без косвенных товарных налогов – НДС, акцизов и др.) на продукцию, предназначенную для реализации на внутреннем рынке.

Сводный индекс цен на продукцию (затраты, услуги) инвестиционного назначения рассчитывается как агрегированный показатель из индексов цен производителей на строительную продукцию, приобретения машин и оборудования инвестиционного назначения и на прочую продукцию (затраты, услуги) инвестиционного назначения, взвешенных по доле этих элементов в общем объеме инвестиций в основной капитал.

Индекс тарифов на грузовые перевозки характеризует изменение фактически действующих тарифов на грузовые перевозки за отчетный период без учета изменения за этот период структуры перевезенных грузов по разнообразным признакам: по виду и размеру отправки груза, скорости доставки, расстоянию перевозки, территории перевозки, типу подвижного состава, степени использования его грузоподъемности и по другим признакам.

Индекс тарифов на услуги связи для юридических лиц характеризует общее изменение тарифов на услуги связи для различных категорий пользователей.

Индекс цен производителей сельскохозяйственной продукции исчисляется на основании регистрации в отобранных для наблюдения сельскохозяйственных организациях цен на основные виды продуктов-представителей, реализуемых заготовительным, перерабатывающим организациям, на рынке, через собственную торговую сеть, населению непосредственно с транспортных средств, на ярмарках, биржах, аукционах, организациям, коммерческим структурам и т. п. Цены реализации сельскохозяйственной продукции приводятся с учетом надбавок и скидок за качество реализованной продукции без расходов на транспортировку, экспедирование, погрузку и разгрузку продукции, а также без налога на добавленную стоимость, дотаций.

Численность рабочей силы – лица в возрасте 15 лет и старше, которые в рассматриваемый период (обследуемую неделю) считаются занятыми или безработными.

Безработные, зарегистрированные в государственных учреждениях службы занятости населения – трудоспособные граждане, не имеющие работы и заработка (трудового дохода), проживающие на территории Российской Федерации, зарегистрированные в государственных учреждениях службы занятости по месту жительства в целях поиска подходящей работы, ищущие работу и готовые приступить к ней.

Уровень зарегистрированной безработицы – отношение численности безработных, зарегистрированных в государственных учреждениях службы занятости населения, к численности рабочей силы, в процентах.

Нагрузка незанятого населения на одну заявленную вакансию рассчитывается как отношение численности лиц, не занятых трудовой деятельностью, состоящих на учете в государственных учреждениях службы занятости населения, к числу вакансий, сообщенных работодателями в эти учреждения.

Заявленная работодателями потребность в работниках – число вакансий (требуемых работников), сообщенных работодателями в государственные учреждения службы занятости населения.

Бюджет – форма образования и расходования денежных средств, предназначенных для финансового обеспечения задач и функций государства и местного самоуправления.

Консолидированный бюджет субъекта Российской Федерации образуют бюджет субъекта Российской Федерации и свод бюджетов муниципальных образований, входящих в состав субъекта Российской Федерации (без учета межбюджетных трансфертов между этими бюджетами).

Доходы бюджета – поступающие в бюджет денежные средства, за исключением средств, являющихся в соответствии с Бюджетным кодексом Российской Федерации источниками финансирования дефицита бюджета.

Расходы бюджета – выплачиваемые из бюджета денежные средства, за исключением средств, являющихся в соответствии с Бюджетным кодексом Российской Федерации источниками финансирования дефицита бюджета.

Бюджетный профицит – величина превышения доходов бюджета над его расходами.

Бюджетный дефицит – величина превышения расходов бюджета над его доходами.

Налог – обязательный, индивидуально безвозмездный платеж, взимаемый с организаций и физических лиц в форме отчуждения принадлежащих им на праве собственности, хозяйственного ведения или оперативного управления денежных средств в целях финансового обеспечения деятельности государства и (или) муниципальных образований.

Сальдированный финансовый результат (прибыль минус убыток) – конечный финансовый результат, выявленный на основании бухгалтерского учета всех хозяйственных операций организаций. Представляет собой сумму прибыли (убытка) от продажи товаров, продукции (работ, услуг), основных средств, иного имущества организаций и чистых доходов от прочих операций.

Темпы изменения сальдированного финансового результата отчетного периода по сравнению с соответствующим периодом предыдущего года рассчитаны по сопоставимому кругу организаций; с учетом корректировки данных соответствующего периода предыдущего года, исходя из изменений учетной политики, законодательных актов и др. в соответствии с методологией бухгалтерского учета. Прочерк означает, что в одном или обоих сопоставляемых периодах был получен отрицательный сальдированный финансовый результат.

Рентабельность проданных товаров, продукции (работ, услуг) рассчитывается как соотношение между величиной сальдированного финансового результата (прибыль минус убыток) от продажи и себестоимости проданных товаров, продукции, работ, услуг. В том случае, если сальдированный финансовый результат (прибыль минус убыток) от продажи отрицательный - имеет место убыточность.

Рентабельность активов – соотношение сальдированного финансового результата (прибыль минус убыток) и стоимости активов организаций. В том случае, если сальдированный финансовый результат (прибыль минус убыток) отрицательный - имеет место убыточность.

Суммарная задолженность по обязательствам организаций включает кредиторскую задолженность, задолженность по кредитам банков и займам.

Кредиторская задолженность – задолженность по расчетам с поставщиками и подрядчиками за поступившие материальные ценности, выполненные работы и оказанные услуги, в том числе задолженность, обеспеченная векселями выданными; задолженность по расчетам с дочерними и зависимыми обществами по всем видам операций; с рабочими и служащими по оплате труда, представляющая собой начисленные, но не выплаченные суммы оплаты труда; задолженность по отчислениям на государственное социальное страхование, пенсионное обеспечение и медицинское страхование работников организации, задолженность по всем видам платежей в бюджет и внебюджетные фонды; задолженность организации по платежам по обязательному и добровольному страхованию имущества и работников организации и другим видам страхования, в которых организация является страхователем; авансы полученные, включающие сумму полученных авансов от сторонних организаций по предстоящим расчетам по заключенным договорам, а также штрафы, пени и неустойки, признанные организацией или по которым получены решения суда (арбитражного суда) или другого органа, имеющего в соответствии с законодательством Российской Федерации право на принятие решения об их взыскании, и отнесенные на финансовые результаты организации, непогашенные суммы заемных средств, подлежащие погашению в соответствии с договорами.

Дебиторская задолженность – задолженность по расчетам с покупателями и заказчиками за товары, работы и услуги, в том числе задолженность, обеспеченная векселями полученными; задолженность по расчетам с дочерними и зависимыми обществами; суммы уплаченных другим организациям авансов по предстоящим расчетам в соответствии с заключенными договорами; задолженность по расчетам с прочими дебиторами, включающая в себя задолженность финансовых и налоговых органов (в том числе по переплате по налогам, сборам и прочим платежам в бюджет); задолженность работников организации по предоставленным им ссудам и займам за счет средств этой организации или кредита (ссуды на индивидуальное и кооперативное жилищное строительство, приобретение и благоустройство садовых участков, беспроцентные ссуды молодым семьям на улучшение жилищных условий или обзаведение домашним хозяйством и др.); задолженность подотчетных лиц; поставщиков по недостачам товарно-материальных ценностей, обнаруженным при приемке; задолженность по государственным заказам, федеральным программам за поставленные товары, работы и

услуги, а также штрафы, пени и неустойки, признанные должником, или по которым получены решения суда (арбитражного суда) или другого органа, имеющего в соответствии с законодательством Российской Федерации право на принятие решения об их взыскании, и отнесенные на финансовые результаты организации.

Финансовая устойчивость организаций характеризуется состоянием финансовых ресурсов, обеспечивающих бесперебойный расширенный процесс производства и продажи продукции на основе роста прибыли.

Основными показателями финансовой устойчивости организаций являются следующие коэффициенты: **коэффициент автономии**, характеризующий долю собственных средств в общей величине источников средств организаций и определяющий степень независимости от кредиторов; **коэффициент обеспеченности собственными оборотными средствами**, который рассчитывается как отношение собственных оборотных активов к фактической стоимости всех оборотных активов, находящихся в наличии у организаций.

Платежеспособность характеризует возможности организаций своевременно расплачиваться по своим обязательствам.

Одним из показателей платежеспособности организаций является **коэффициент текущей ликвидности**, рассчитываемый как отношение фактической стоимости находящихся в наличии у организаций оборотных активов к наиболее срочным обязательствам организации в виде краткосрочных кредитов и займов, кредиторской задолженности.

Характеристика организаций. Данные о предприятиях и организациях (индивидуальных предпринимателях), учтенных в **Статрегистре Росстата**, получены на основе сведений о государственной регистрации, предоставляемых ФНС России из Единого государственного реестра юридических лиц (Единого государственного реестра индивидуальных предпринимателей), а также с использованием сведений о государственной регистрации юридических лиц, поступивших в органы государственной статистики до вступления в действие Федерального закона «О государственной регистрации юридических лиц и индивидуальных предпринимателей», не перерегистрированных и не ликвидированных в установленном порядке.

Распределение предприятий и организаций по видам экономической деятельности осуществляется по виду деятельности, заявленному юридическим лицом (индивидуальным предпринимателем) основным при государственной регистрации.

Демография организаций рассматривается как информация о количестве зарегистрированных и ликвидированных организациях, функционирующих в данное время на данной территории и в данных экономических условиях.

Коэффициент рождаемости организаций – отношение количества зарегистрированных за отчетный период организаций к среднему количеству организаций, учтённых в Статистическом регистре Росстата, выраженное в промилле.

Коэффициент официальной ликвидации организаций – отношение количества официально ликвидированных за отчетный период организаций к среднему количеству организаций, учтённых в Статистическом регистре Росстата, выраженное в промилле.

Естественное движение населения – обобщенное название совокупности рождений и смертей, изменяющих численность населения, так называемым естественным путем. К естественному движению населения относят также браки и разводы, хотя они не меняют численность населения, но учитываются в том же порядке, что и рождения и смерти. В соответствии со статьей 13.1 Федерального закона "Об актах гражданского состояния" от 15.11.1997 № 143-ФЗ с 1 октября 2018г. был введен в действие Единый государственный реестр записей актов гражданского состояния (ЕГР ЗАГС). Согласно статье 13.2 указанного Федерального закона Росстат с 1 октября 2018г. получает сведения о государственной регистрации рождений, смертей, заключения и расторжения браков из данного реестра.

Общие коэффициенты рождаемости и смертности – отношение соответственно числа родившихся (живыми) и числа умерших в течение календарного года к среднегодовой численности наличного населения. Исчисляются на 1000 населения.

Коэффициент естественного прироста (убыли*)* – разность общих коэффициентов рождаемости и смертности.

Общие коэффициенты брачности и разводимости – отношение числа зарегистрированных браков и разводов в течение года к среднегодовой численности наличного населения. Исчисляются на 1000 населения.

В соответствии с изменениями, внесенными в Федеральный план статистических работ распоряжением Правительства Российской Федерации от 20 марта 2019 г. №469-р, информация о денежных доходах и расходах населения публикуется ежеквартально. Данные рассчитаны в соответствии с Методологическими положениями по расчету показателей денежных доходов и расходов населения, утвержденные приказом Росстата №465 от 02.07.2014 (с изменениями №680 от 20.11.2018 г.).

Величина прожиточного минимума в соответствии с Федеральным законом от 24 октября 1997г. №134-ФЗ «О прожиточном минимуме в Российской Федерации» (в редакции Федерального закона от 29.12.2020 №473-ФЗ) представляет собой минимальную необходимую для обеспечения жизнедеятельности сумму доходов гражданина.

В соответствии с пунктом 3 статьи 4 Федерального закона от 24 октября 1997г. №134-ФЗ «О прожиточном минимуме в Российской Федерации» (в ред. Федерального закона от 29 декабря 2020 года №473-ФЗ) величина прожиточного минимума на душу населения в субъекте Российской Федерации на очередной год устанавливается субъектом Российской Федерации с учетом коэффициента региональной дифференциации, который рассчитывается как соотношение величины прожиточного минимума на душу населения в целом по Российской Федерации и величины прожиточного минимума на душу населения в соответствующем субъекте Российской Федерации.

На 2021–2025 годы устанавливается переходный период поэтапного доведения величин прожиточного минимума на душу населения в субъектах Российской Федерации, установленных на 2021 год, до величин прожиточного минимума на душу населения в субъектах Российской Федерации, рассчитанных с учетом коэффициентов региональной дифференциации.

На 2021 год величина прожиточного минимума установлена Постановлением Правительства Санкт-Петербурга от 24.03.2021 №143 «Об установлении величины прожиточного минимума на душу населения и по основным социально-демографическим группам населения в Санкт-Петербурге на 2021 год» и Постановлением Правительства Ленинградской области от 10 февраля 2021 года №83 «Об установлении величины прожиточного минимума на душу населения и по основным социально-демографическим группам населения в Ленинградской области на 2021 год».

На 2022 год величина прожиточного минимума установлена Постановлением Правительства Санкт-Петербурга от 14.09.2021 №665 «Об установлении величины прожиточного минимума на душу населения и по основным социально-демографическим группам населения в Санкт-Петербурге на 2022 год» (в ред. от 09.06.2022 №508) и Постановления Правительства Ленинградской области от 14 сентября 2021 года №590 «Об установлении величины прожиточного минимума на душу населения и по основным социально-демографическим группам населения в Ленинградской области на 2022 год» (в ред. от 31 мая 2022 года №356).

Среднемесячная номинальная начисленная заработная плата работников организаций исчисляется делением фонда начисленной заработной платы работников на среднесписочную численность работников и на количество месяцев в периоде. В фонд заработной платы включаются начисленные суммы в денежной и неденежной формах за отработанное и неотработанное время, доплаты и надбавки, премии единовременные поощрения, компенсационные выплаты, связанные с режимом работы и условиями труда, а также оплата питания и проживания, имеющая систематический характер.

Реальная начисленная заработная плата характеризует покупательную способность заработной платы в отчетном периоде в связи с изменением цен на потребительские товары и услуги по сравнению с базисным периодом. Для этого рассчитывается индекс реальной начисленной заработной платы путем деления индекса номинальной заработной платы на индекс потребительских цен за один и тот же временной период.

Заболеваемость населения характеризуется числом случаев заболеваний, выявленных (или взятых под диспансерное наблюдение) в течение года при обращении в лечебно-профилактические организации или при профилактическом осмотре. **Первичная заболеваемость** регистрируется при установлении пациенту диагноза впервые в жизни.

Зарегистрированное преступление – выявленное и официально взятое на учет общественно опасное деяние, предусмотренное уголовным законодательством.

Лица, совершившие преступления – официально взятые на учет правоохранительными органами лица, на которых заведены уголовные дела.

Управление
Федеральной службы государственной статистики
по г. Санкт-Петербургу и Ленинградской области

Адрес: 197136, Санкт-Петербург, ул. Профессора Попова, 39

Заказ № 66 Тираж 58 экз.

Отпечатано в оперативной полиграфии Петростата