

**Управление Федеральной службы
государственной статистики
по г. Санкт-Петербургу и Ленинградской области
(Петростат)**

**СОЦИАЛЬНО-ЭКОНОМИЧЕСКОЕ ПОЛОЖЕНИЕ
САНКТ-ПЕТЕРБУРГА И ЛЕНИНГРАДСКОЙ ОБЛАСТИ
В ЯНВАРЕ–МАЕ 2022 ГОДА
(ЭКОНОМИЧЕСКИЙ ДОКЛАД В ТАБЛИЦАХ)**

**Санкт-Петербург
2022**

Настоящий экономический доклад в таблицах подготовлен на основе данных оперативной статистической отчетности.

В докладе приняты условные обозначения:

г	грамм	МВт	мегаватт
г.	год	млн.	миллион
га	гектар	млрд.	миллиард
Гкал	гигакалория	п.	поселок
дкл	декалитр	пасс-км	пассажиро-километр
долл.	доллар	плот.	плотный
ед.	единица	пог. м	погонный метр
кат.	катушка	р.	раз
кВА	киловольт-ампер	руб.	рубль
кВт	киловатт	т	тонна
кВт-ч	киловатт-час	т.г.	текущий год
кг	килограмм	т-км	тонно-километр
км	километр	трлн.	триллион
км ²	квадратный километр	тыс.	тысяча
км ³	кубический километр	усл.	условный
л	литр	усл. ед.	условная единица
м	метр	ц	центнер
м ²	квадратный метр	чел.	человек
м ³	кубический метр	шт.	штука
МВА	мегавольт-ампер	экз.	экземпляра
—	явление отсутствует		
...	данных не имеется		
х	сопоставление невозможно		
0,0	небольшая величина		

В отдельных случаях незначительные расхождения между итогом и суммой слагаемых объясняются округлением данных.

Ряд показателей, приведенных в докладе, рассчитан с учетом экспертной оценки.

В таблицах, отражающих ежемесячную динамику, показатели за последний месяц в последующем выпуске доклада уточняются по данным ежемесячной статистической отчетности в соответствии с методикой разработки. Относительные показатели в этих таблицах отражены в сопоставимой структуре отчитывающихся предприятий и организаций.

При расчете отдельных показателей, помещенных в докладе, использована информация территориальных органов федеральной исполнительной власти (министерств и ведомств), а также органов исполнительной власти Санкт-Петербурга и Ленинградской области.

Петростат является собственником государственной статистической информации на территории Санкт-Петербурга и Ленинградской области и обладает исключительными правами на издание и распространение статистических публикаций.

При использовании материалов органов государственной статистики ссылка на источник обязательна.

Официальное издание
код по каталогу 11001022
E-mail: petrostat@gks.ru
<http://petrostat.gks.ru>

© Петростат, 2022

СОДЕРЖАНИЕ

<u>ЭКОНОМИЧЕСКИЕ И СОЦИАЛЬНЫЕ ПОКАЗАТЕЛИ</u>	5
<u>СВОДНЫЕ ИТОГИ</u>	6
<u>ОБОРОТ ОРГАНИЗАЦИЙ</u>	10
<u>ДОБЫВАЮЩИЕ И ОБРАБАТЫВАЮЩИЕ ПРОИЗВОДСТВА И ЭНЕРГЕТИКА</u>	14
<u>СТРОИТЕЛЬСТВО</u>	22
<u>ТРАНСПОРТ</u>	28
<u>Транспортировка и хранение</u>	28
<u>Аварийность на автомобильном транспорте</u>	34
<u>ДЕЯТЕЛЬНОСТЬ В СФЕРЕ ТЕЛЕКОММУНИКАЦИЙ</u>	34
<u>СЕЛЬСКОЕ ХОЗЯЙСТВО</u>	36
<u>ОПТОВАЯ ТОРГОВЛЯ</u>	42
<u>ПОТРЕБИТЕЛЬСКИЙ РЫНОК</u>	46
<u>Розничная торговля</u>	46
<u>Общественное питание</u>	52
<u>Платные услуги населению</u>	54
<u>ЦЕНЫ</u>	58
<u>Потребительские цены</u>	60
<u>Цены производителей</u>	70
<u>Индексы цен производителей промышленных товаров</u>	70
<u>Индексы цен на продукцию инвестиционного назначения</u>	74
<u>Индексы тарифов на грузовые перевозки</u>	76
<u>Индексы цен производителей сельскохозяйственной продукции</u>	78
<u>РЫНОК ТРУДА</u>	80
<u>Занятость и безработица</u>	80
<u>Численность работников организаций</u>	80
<u>Безработица</u>	86
<u>Потребность организаций в работниках</u>	90
<u>Заработная плата</u>	92
<u>Задолженность организаций по заработной плате</u>	100
<u>ФИНАНСЫ</u>	104
<u>Показатели финансово-кредитной системы</u>	104
<u>НАЛОГОВАЯ СТАТИСТИКА</u>	106
<u>ФИНАНСЫ ОРГАНИЗАЦИЙ</u>	110
<u>Финансовые результаты деятельности организаций</u>	110
<u>Состояние платежей и расчетов в организациях</u>	114
<u>РЫНОК СТРАХОВЫХ УСЛУГ</u>	124
<u>Основные показатели деятельности страховщиков в 2021 году</u>	124
<u>МАЛЫЕ ПРЕДПРИЯТИЯ</u>	126
<u>ДЕМОГРАФИЧЕСКАЯ СИТУАЦИЯ</u>	132
<u>ЗДРАВООХРАНЕНИЕ</u>	134
<u>ПРЕСТУПНОСТЬ</u>	138

ПРИЛОЖЕНИЕ

САНКТ-ПЕТЕРБУРГ	141
Производство важнейших видов товаров.....	142
Строительство объектов федеральной адресной инвестиционной программы	144
Ввод в действие жилых домов по районам Санкт-Петербурга	149
Цены на основные продукты питания и соотношение этих цен с ценой на говядину	150
Динамика цен на основные виды плодоовощной продукции	151
Изменение заработной платы и сводного индекса потребительских цен.....	151
Величина прожиточного минимума.....	152
ЛЕНИНГРАДСКАЯ ОБЛАСТЬ.....	153
Производство важнейших видов товаров.....	154
Строительство объектов федеральной адресной инвестиционной программы	156
Ввод в действие жилых домов по муниципальным районам и городскому округу.....	161
Производство скота и птицы на убой (в живом весе) и молока в сельскохозяйственных организациях по муниципальным районам	162
Цены на основные продукты питания и соотношение этих цен с ценой на говядину	163
Динамика цен на основные виды плодоовощной продукции	164
Изменение заработной платы и сводного индекса потребительских цен.....	164
Величина прожиточного минимума.....	165
МЕТОДОЛОГИЧЕСКИЙ КОММЕНТАРИЙ	167

**ЭКОНОМИЧЕСКИЕ
И СОЦИАЛЬНЫЕ
ПОКАЗАТЕЛИ**

СВОДНЫЕ ИТОГИ

млрд. рублей

	Абсолютные данные		В % к соответствующему периоду предыдущего года		Справочно: январь-май 2021 в % к январю-маю 2020
	май	январь-май	май	январь-май	
Оборот организаций (в действующих ценах)	2584,9	14051,6	х ¹⁾	х ¹⁾	126,7
Индекс промышленного производства, %	х	х	104,1	105,6	107,3
Объем работ по виду деятельности "строительство"	36,9	165,2	91,4	94,3	87,9
Ввод в действие жилых домов, тыс. м ²	251,4	1651,6	127,3	1,6 р.	2,2 р.
Объем услуг по транспортировке и хранению (без субъектов малого предпринимательства, в действующих ценах)	106,7	568,9	110,3	139,3	134,7
Объем услуг в сфере телекоммуникаций (без субъектов малого предпринимательства, в действующих ценах)	12,7	62,8	110,3	110,6	104,8
Оборот оптовой торговли	2030,8	11634,6	96,3	115,4	1,8 р.
Оборот розничной торговли	154,5	824,6	81,2	95,7	120,5
пищевыми продуктами, включая напитки, и табачными изделиями	62,0	298,1	99,4	101,2	101,9
непродовольственными товарами	92,5	526,5	72,2	92,9	132,9
Оборот общественного питания	11,0	52,8	88,7	97,9	168,9
Объем платных услуг населению	56,9	276,0	101,4	103,5	116,6
Индекс потребительских цен, %	100,3	111,4 ²⁾	116,6	114,0	103,8 ²⁾

По предварительной оценке индекс выпуска товаров и услуг по базовым видам экономической деятельности в апреле 2022 года к соответствующему периоду 2021 года составил 106,8%.

ЛЕНИНГРАДСКАЯ ОБЛАСТЬ

млрд. рублей

	Абсолютные данные		В % к соответствующему периоду предыдущего года		Справочно: январь-май 2021 в % к январю-маю 2020
	май	январь-май	май	январь-май	
	Оборот организаций (в действующих ценах)	301,0	1593,2	109,9	
Индекс промышленного производства, %	х	х	94,9	102,4	107,3
Объем работ по виду деятельности "строительство"	13,9	70,6	110,5	107,7	84,1
Ввод в действие жилых домов, тыс. м ²	242,5	1809,0	113,2	115,1	2,1 п.
Объем услуг по транспортировке и хранению (без субъектов малого предпринимательства, в действующих ценах)	22,5	102,8	122,5	114,7	107,3
Объем услуг в сфере телекоммуникаций (без субъектов малого предпринимательства, в действующих ценах)	0,2	1,0	124,1	118,3	96,1
Объем продукции сельского хозяйства	7,9	34,8	104,3	103,4	102,1
Оборот оптовой торговли	62,3	330,9	84,6	98,2	122,9
Оборот розничной торговли	51,1	246,4	99,4	104,9	107,8
пищевыми продуктами, включая напитки, и табачными изделиями	25,9	116,3	110,6	107,5	96,4
непродовольственными товарами	25,2	130,1	90,1	102,8	119,2
Оборот общественного питания	1,5	7,9	79,6	99,3	123,7
Объем платных услуг населению	9,3	46,0	106,7	105,8	115,9
Индекс потребительских цен, %	100,4	110,2 ²⁾	114,9	112,3	103,5 ²⁾

По предварительной оценке индекс выпуска товаров и услуг по базовым видам экономической деятельности в апреле 2022 года к соответствующему периоду 2021 года составил 101,8%.

¹⁾ Данные несопоставимы в связи с изменением круга отчетывающихся организаций.

²⁾ Конец периода к декабрю предыдущего года.

САНКТ-ПЕТЕРБУРГ

СВОДНЫЕ ИТОГИ (окончание)

	Абсолютные данные		В % к соответствующему периоду предыдущего года		Справочно: январь-апрель 2021 в % к январю-апрелю 2020
	апрель	январь-апрель	апрель	январь-апрель	
Численность населения (на 1 мая 2022), тыс. человек	5370,1	x	99,9 ¹⁾	x	99,99 ²⁾
Средняя численность работников организаций (без субъектов малого предпринимательства), тыс. человек	1572	1569	102,2	102,6	103,3
Численность официально зарегистрированных безработных (на конец мая 2022), тыс. человек	17,5	x	45,2	x	52,5 ³⁾
Уровень зарегистрированной безработицы, (на конец мая 2022) в % от численности рабочей силы	0,6	x	x	x	x
Средняя начисленная заработная плата одного работника					
номинальная, рублей	82047	81056	107,2	111,7	110,2
реальная	x	x	91,3	98,6	104,8
Просроченная задолженность по заработной плате (на 1 июня 2022), тыс. рублей	31624	x	40,5 ⁴⁾	x	98,5 ⁵⁾
Численность работников, перед которыми имеется просроченная задолженность по заработной плате (на 1 июня 2022), человек	182	x	25,5 ⁴⁾	x	119,2 ⁵⁾

ЛЕНИНГРАДСКАЯ ОБЛАСТЬ

	Абсолютные данные		В % к соответствующему периоду предыдущего года		Справочно: январь-апрель 2021 в % к январю-апрелю 2020
	апрель	январь-апрель	апрель	январь-апрель	
Численность населения (на 1 мая 2022), тыс. человек	1919,2	x	100,4 ¹⁾	x	100,3 ²⁾
Средняя численность работников организаций (без субъектов малого предпринимательства), тыс. человек	405	401	103,0	102,5	102,0
Численность официально зарегистрированных безработных (на конец мая 2022), тыс. человек	4,0	x	51,6	x	39,4 ³⁾
Уровень зарегистрированной безработицы, (на конец мая 2022) в % от численности рабочей силы	0,4	x	x	x	x
Средняя начисленная заработная плата одного работника					
номинальная, рублей	58561	55917	111,1	110,7	107,8
реальная	x	x	96,4	99,1	102,8
Просроченная задолженность по заработной плате (на 1 июня 2022), тыс. рублей	37897	x	10,5 р. ⁴⁾	x	17,1 ⁵⁾
Численность работников, перед которыми имеется просроченная задолженность по заработной плате (на 1 июня 2022), человек	433	x	7,5 р. ⁴⁾	x	13,6 ⁵⁾

1) 1 мая 2022 года к 1 января 2022 года.

2) 1 мая 2021 года к 1 января 2021 года.

3) Май 2021 года к маю 2020 года.

4) 1 июня 2022 года к 1 июня 2021 года.

5) 1 июня 2021 года к 1 июня 2020 года.

САНКТ-ПЕТЕРБУРГ

ОБОРОТ ОРГАНИЗАЦИЙ

Оборот организаций по видам экономической деятельности¹⁾ в январе–мае 2022 года

в действующих ценах

	Млрд. рублей	В % к		Справочно: январь–май 2021, в % к итогу
		соответ- ствующему периоду 2021	итогу	
Всего	14051,6	х ²⁾	100	100
в том числе организации с основным видом деятельности:				
сельское, лесное хозяйство, охота, рыболовство и рыбоводство	4,5	132,9	0,0	0,1
растениеводство и животноводство, охота и предоставление соответствующих услуг в этих областях	2,1	112,5	0,0	0,0
лесоводство и лесозаготовки	1,5	1,6 п.	0,0	0,0
рыболовство и рыбоводство	0,9	1,6 п.	0,0	0,0
добыча полезных ископаемых	33,7	2,9 п.	0,2	0,2
обрабатывающие производства	2464,9	х ²⁾	17,5	21,4
в том числе производство:				
пищевых продуктов	101,1	133,3	0,7	1,1
напитков	35,8	119,5	0,3	0,5
табачных изделий	41,4	107,3	0,3	0,6
текстильных изделий	9,5	1,6 п.	0,1	0,1
одежды	10,6	2,1 п.	0,1	0,1
кожи и изделий из кожи	3,4	1,6 п.	0,0	0,0
изделий из дерева и пробки, кроме мебели, изделий из соломки и материалов для плетения, обработка древесины	11,3	148,0	0,1	0,1
бумаги и бумажных изделий	17,4	134,4	0,1	0,2
деятельность полиграфическая и копирование носителей информации	14,1	96,6	0,1	0,2
кокса и нефтепродуктов	1524,6	х ²⁾	10,9	7,8
химических веществ и химических продуктов	61,3	1,5 п.	0,4	0,6
лекарственных средств и материалов, применяемых в медицинских целях	32,0	121,2	0,2	0,4
резиновых и пластмассовых изделий	43,6	137,7	0,3	0,5
прочей неметаллической минеральной продукции	37,2	136,8	0,3	0,4
металлургическое	33,5	133,4	0,2	0,4
готовых металлических изделий, кроме машин и оборудования	76,4	112,8	0,5	1,0

Оборот организаций по видам экономической деятельности¹⁾ в январе–мае 2022 года

в действующих ценах

	Млрд. рублей	В % к		Справочно: январь-май 2021, в % к итогу
		соответ- ствующему периоду 2021	итогу	
Всего	1593,2	124,8	100	100
в том числе организации с основным видом деятельности:				
сельское, лесное хозяйство, охота, рыболовство и рыбоводство	37,8	87,1	2,4	3,4
растениеводство и животноводство, охота и предоставление соответствующих услуг в этих областях	27,7	81,5	1,7	2,7
лесоводство и лесозаготовки	8,8	121,1	0,6	0,6
рыболовство и рыбоводство	1,3	61,3	0,1	0,2
добыча полезных ископаемых	9,9	1,7 п.	0,6	0,4
обрабатывающие производства	770,0	142,5	48,3	42,3
в том числе производство:				
пищевых продуктов	94,3	141,2	5,9	5,2
напитков	2,1	96,6	0,1	0,2
табачных изделий	48,0	102,3	3,0	3,7
текстильных изделий	3,5	1,9 п.	0,2	0,1
одежды	0,5	139,7	0,0	0,0
кожи и изделий из кожи	0,1	1,8 п.	0,0	0,0
изделий из дерева и пробки, кроме мебели, изделий из соломки и материалов для плетения, обработка древесины	13,3	86,2	0,8	1,2
бумаги и бумажных изделий	64,8	117,2	4,1	4,3
деятельность полиграфическая и копирование носителей информации	6,0	138,8	0,4	0,3
кокса и нефтепродуктов	225,5	1,9 п.	14,2	9,5
химических веществ и химических продуктов	129,9	2,1 п.	8,2	4,8
лекарственных средств и материалов, применяемых в медицинских целях	6,2	112,7	0,4	0,4
резиновых и пластмассовых изделий	33,7	118,7	2,1	2,2
прочей неметаллической минеральной продукции	33,2	129,1	2,1	2,0
металлургическое	14,5	129,4	0,9	0,9
готовых металлических изделий, кроме машин и оборудования	21,0	109,4	1,3	1,5

¹⁾ Итоги по «хозяйственным» видам деятельности получены как результат агрегирования данных по организациям в соответствии с их основным видом деятельности.

²⁾ Здесь и далее в таблице данные сопоставимы в связи с изменением круга отчитывающихся организаций.

САНКТ-ПЕТЕРБУРГ

	Млрд. рублей	В % к		Справочно: январь-май 2021, в % к итогу
		соответ- ствующему периоду 2021	итогу	
компьютеров, электронных и оптических изделий	67,8	116,9	0,5	0,9
электрического оборудования машин и оборудования, не включенных в другие группировки	36,1	92,6	0,3	0,6
автотранспортных средств, прицепов и полуприцепов	83,8	119,5	0,6	1,1
прочих транспортных средств и оборудования	126,0	56,9	0,9	3,3
мебели	39,2	93,1	0,3	0,6
прочих готовых изделий	9,1	130,6	0,1	0,1
ремонт и монтаж машин и оборудования	15,9	126,1	0,1	0,2
обеспечение электрической энергией, газом и паром; кондиционирование воздуха	33,8	83,6	0,2	0,6
водоснабжение; водоотведение, организация сбора и утилизации отходов, деятельность по ликвидации загрязнений	222,2	111,4	1,6	3,0
строительство	38,4	102,9	0,3	0,6
торговля оптовая и розничная; ремонт автотранспортных средств и мотоциклов	254,4	119,6	1,8	3,2
в том числе торговля:	9416,6	x ²⁾	67,0	50,7
оптовая и розничная автотранспортными средствами и мотоциклами и их ремонт				
оптовая, кроме оптовой торговли автотранспортными средствами и мотоциклами	243,9	88,6	1,7	4,1
розничная, кроме торговли автотранспорт- ными средствами и мотоциклами	8575,5	x ²⁾	61,0	39,1
транспортировка и хранение	597,1	120,3	4,2	7,5
деятельность гостиниц и предприятий общественного питания	619,4	117,1	4,4	8,0
деятельность в области информации и связи	75,8	114,9	0,5	1,0
деятельность по операциям с недвижимым имуществом	227,7	119,2	1,6	2,9
деятельность профессиональная, научная и техническая	198,8	106,1	1,4	2,8
из них:	237,7	125,6	1,7	2,8
научные исследования и разработки	51,8	108,0	0,4	0,7
деятельность административная и сопутствующие дополнительные услуги	97,1	114,2	0,7	1,3
государственное управление и обеспечение военной безопасности; социальное обеспечение	1,8	1,9 p.	0,0	0,0
образование	26,3	112,9	0,2	0,4
деятельность в области здравоохранения и социальных услуг	97,1	108,0	0,7	1,4
деятельность в области культуры, спорта, организации досуга и развлечений	19,6	124,7	0,1	0,2
предоставление прочих видов услуг	15,4	105,8	0,1	0,2

ЛЕНИНГРАДСКАЯ ОБЛАСТЬ

(окончание)

	Млрд. рублей	В % к		Справочно: январь-май 2021, в % к итогу
		соответ- ствующему периоду 2021	итого	
компьютеров,	3,7	1,6 п.	0,2	0,2
электронных и оптических изделий	13,2	96,4	0,8	1,1
электрического оборудования				
машин и оборудования,	8,9	67,2	0,6	1,0
не включенных в другие группировки				
автотранспортных средств,	5,9	76,4	0,4	0,6
прицепов и полуприцепов				
прочих транспортных	29,5	99,5	1,9	2,3
средств и оборудования				
мебели	4,1	127,6	0,3	0,3
прочих готовых изделий	1,0	103,0	0,1	0,1
ремонт и монтаж машин и оборудования	7,2	1,8 п.	0,5	0,3
обеспечение электрической энергией,	136,0	106,7	8,5	10,0
газом и паром; кондиционирование воздуха				
водоснабжение; водоотведение,				
организация сбора и утилизации отходов,	10,0	117,5	0,6	0,7
деятельность по ликвидации загрязнений				
строительство	69,5	118,0	4,4	4,6
торговля оптовая и розничная; ремонт	377,0	113,8	23,7	25,9
автотранспортных средств и мотоциклов				
в том числе торговля:				
оптовая и розничная автотранспортными	52,9	119,5	3,3	3,5
средствами и мотоциклами и их ремонт				
оптовая, кроме оптовой торговли	167,7	111,3	10,5	11,8
автотранспортными средствами				
и мотоциклами				
розничная, кроме торговли автотранспорт-	156,4	114,8	9,8	10,7
ными средствами и мотоциклами				
транспортировка и хранение	114,3	120,6	7,2	7,4
деятельность гостиниц и предприятий				
общественного питания	5,8	108,3	0,4	0,4
деятельность в области информации и связи	3,8	108,5	0,2	0,3
деятельность по операциям				
с недвижимым имуществом	25,3	95,4	1,6	2,1
деятельность профессиональная,				
научная и техническая	10,6	135,8	0,7	0,6
из них:				
научные исследования и разработки	1,9	114,0	0,1	0,1
деятельность административная				
и сопутствующие дополнительные услуги	6,4	67,7	0,4	0,7
государственное управление				
и обеспечение военной безопасности;	0,8	144,2	0,0	0,0
социальное обеспечение				
образование	0,9	99,2	0,1	0,1
деятельность в области здравоохранения				
и социальных услуг	12,6	121,8	0,8	0,8
деятельность в области культуры, спорта,				
организации досуга и развлечений	1,0	139,8	0,1	0,1
предоставление прочих видов услуг	1,4	126,1	0,1	0,1

ДОБЫВАЮЩИЕ И ОБРАБАТЫВАЮЩИЕ ПРОИЗВОДСТВА И ЭНЕРГЕТИКА

Индекс промышленного производства¹⁾ в январе–мае 2022 года по сравнению с январем–маем 2021 года составил 105,6%, в мае 2022 года по сравнению с маем 2021 года – 104,1%, по сравнению с апрелем 2022 года – 95,7%.

Прирост (снижение) промышленного производства (нарастающим итогом, в % к соответствующему периоду предыдущего года)

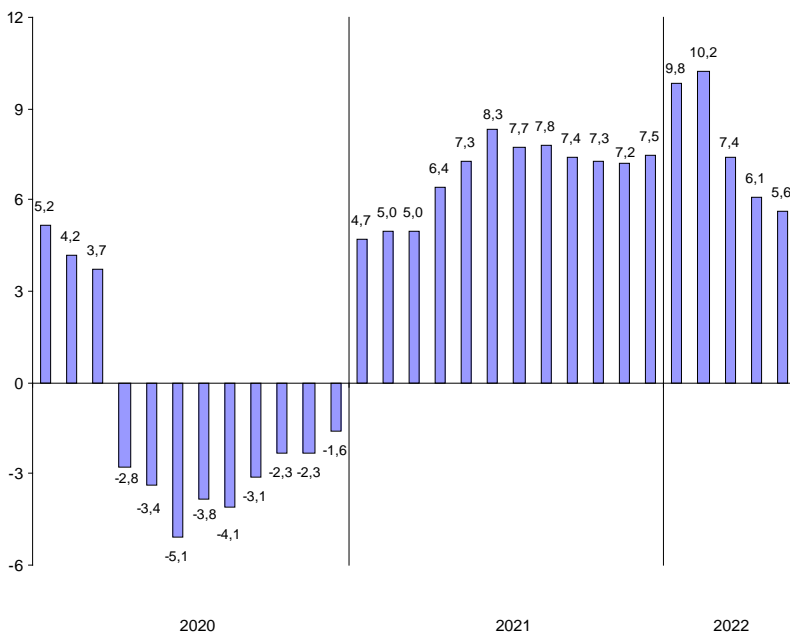

Индекс промышленного производства¹⁾ в январе–мае 2022 года по сравнению с январем–маем 2021 года составил 102,4%, в мае 2022 года по сравнению с маем 2021 года – 94,9%, по сравнению с апрелем 2022 года – 90,7%.

Прирост (снижение) промышленного производства (нарастающим итогом, в % к соответствующему периоду предыдущего года)

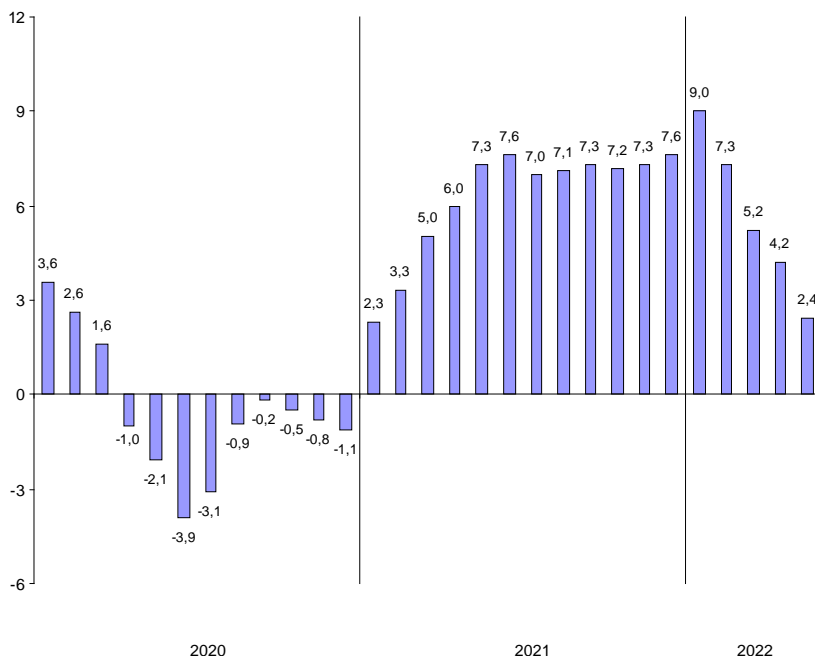

¹⁾ Индекс промышленного производства (ИПП) исчисляется по видам деятельности «Добыча полезных ископаемых», «Обрабатывающие производства», «Обеспечение электрической энергией, газом и паром; кондиционирование воздуха», «Водоснабжение; водоотведение, организация сбора и утилизации отходов, деятельность по ликвидации загрязнений» (Разделы В, С, D, E Общероссийского классификатора ОКВЭД2) на основе данных о динамике производства важнейших товаров-представителей (в натуральном и стоимостном выражении). С января 2020 года в качестве весов используется структура валовой добавленной стоимости по видам экономической деятельности 2018 базисного года.

САНКТ-ПЕТЕРБУРГ

Индексы промышленного производства по основным видам деятельности

	Январь-май 2022	Май 2022 в % к	
	в % к январю-маю 2021	маю 2021	апрелю 2022
Добыча полезных ископаемых	105,8	68,8	93,1
Обрабатывающие производства	106,7	104,4	97,8
Обеспечение электрической энергией, газом и паром; кондиционирование воздуха	100,3	114,6	76,4
Водоснабжение; водоотведение, организация сбора и утилизации отходов, деятельность по ликвидации загрязнений	99,7	89,5	104,4

Наибольшее влияние на индекс промышленного производства в январе–мае 2022 года оказало его значение в обрабатывающих производствах, на долю которых приходилось 83,0% продукции в промышленности (В, С, D, E).

Индексы промышленного производства по видам деятельности в составе обрабатывающих производств в январе–мае 2022 года

	В % к январю-маю 2021
Производство:	
пищевых продуктов	126,2
напитков	100,2
табачных изделий	97,6
текстильных изделий	146,6
одежды	107,5
кожи и изделий из кожи	1,8 р.
изделий из дерева и пробки, кроме мебели, изделий из соломки и материалов для плетения, обработка древесины	109,1
бумаги и бумажных изделий	1,8 р.
деятельность полиграфическая и копирование носителей информации	105,2
химических веществ и химических продуктов	110,5
лекарственных средств и материалов, применяемых в медицинских целях	119,1
резиновых и пластмассовых изделий	136,3
прочей неметаллической минеральной продукции	125,4
металлургическое	129,8
готовых металлических изделий, кроме машин и оборудования	107,5
компьютеров, электронных и оптических изделий	106,3
электрического оборудования	111,8
машин и оборудования, не включенных в другие группировки	111,4
автотранспортных средств, прицепов и полуприцепов	46,8
прочих транспортных средств и оборудования	108,2
мебели	125,1
прочих готовых изделий	105,1
ремонт и монтаж машин и оборудования	65,0

ЛЕНИНГРАДСКАЯ ОБЛАСТЬ

Индексы промышленного производства по основным видам деятельности

	Январь-май 2022	Май 2022 в % к	
	в % к январю-маю 2021	маю 2021	апрелю 2022
Добыча полезных ископаемых	114,9	110,6	111,0
Обрабатывающие производства	101,7	94,6	93,5
Обеспечение электрической энергией, газом и паром; кондиционирование воздуха	102,8	92,4	79,0
Водоснабжение; водоотведение, организация сбора и утилизации отходов, деятельность по ликвидации загрязнений	122,1	120,8	98,6

Наибольшее влияние на индекс промышленного производства в январе–мае 2022 года оказало его значение в обрабатывающих производствах, на долю которых приходилось 75,6% продукции в промышленности (В, С, D, E), а также по виду деятельности «Обеспечение электрической энергией, газом и паром; кондиционирование воздуха» (21,1%).

Индексы промышленного производства по видам деятельности в составе обрабатывающих производств в январе–мае 2022 года

	В % к январю-маю 2021
Производство:	
пищевых продуктов	98,3
напитков	1,6 р.
табачных изделий	95,0
текстильных изделий	79,7
одежды	1,7 р.
кожи и изделий из кожи	2,0 р.
изделий из дерева и пробки, кроме мебели, изделий из соломки и материалов для плетения, обработка древесины	117,9
бумаги и бумажных изделий	97,7
деятельность полиграфическая и копирование носителей информации	122,9
кокса и нефтепродуктов	103,7
химических веществ и химических продуктов	103,2
лекарственных средств и материалов, применяемых в медицинских целях	117,5
резиновых и пластмассовых изделий	101,8
прочей неметаллической минеральной продукции	94,6
металлургическое	99,9
готовых металлических изделий, кроме машин и оборудования	112,0
компьютеров, электронных и оптических изделий	96,7
электрического оборудования	82,4
машин и оборудования, не включенных в другие группировки	105,9
автотранспортных средств, прицепов и полуприцепов	83,3
прочих транспортных средств и оборудования	96,0
мебели	83,6
прочих готовых изделий	53,1
ремонт и монтаж машин и оборудования	102,1

САНКТ-ПЕТЕРБУРГ

Объем отгруженных товаров
собственного производства, выполненных работ и услуг
по видам деятельности¹⁾ в январе–мае 2022 года

в действующих ценах

	Млн. рублей	В % к январю- маю 2021
Добыча полезных ископаемых	24633	1,8 р.
Обрабатывающие производства	1548243	х ²⁾
из них производство:		
пищевых продуктов	90612	117,9
напитков	33982	130,3
табачных изделий	40375	108,1
текстильных изделий	7360	1,9 р.
одежды	7723	129,8
кожи и изделий из кожи	2667	140,3
изделий из дерева и пробки, кроме мебели, изделий из соломки и материалов для плетения, обработка древесины	8692	119,9
бумаги и бумажных изделий	14902	113,0
деятельность полиграфическая и копирование носителей информации	13889	112,1
кокса и нефтепродуктов	725087	х ²⁾
химических веществ и химических продуктов	41040	132,7
лекарственных средств и материалов, применяемых в медицинских целях	30333	122,8
резиновых и пластмассовых изделий	40727	1,5 р.
прочей неметаллической минеральной продукции	30442	127,9
металлургическое	32286	1,6 р.
готовых металлических изделий, кроме машин и оборудования	62468	109,1
компьютеров, электронных и оптических изделий	65181	125,4
электрического оборудования	35357	102,4
машин и оборудования, не включенных в другие группировки	60701	114,2
автотранспортных средств, прицепов и полуприцепов	120001	57,2
прочих транспортных средств и оборудования	34077	141,2
мебели	7725	1,6 р.
прочих готовых изделий	12268	108,6
ремонт и монтаж машин и оборудования	30348	66,0
Обеспечение электрической энергией, газом и паром; кондиционирование воздуха	107190	99,6
Водоснабжение; водоотведение, организация сбора и утилизации отходов, деятельность по ликвидации загрязнений	33816	106,1

**Объем отгруженных товаров
собственного производства, выполненных работ и услуг
по видам деятельности¹⁾ в январе–мае 2022 года**

в действующих ценах

	<i>Млн. рублей</i>	<i>В % к январю- маю 2021</i>
Добыча полезных ископаемых	7414	1,6 р.
Обрабатывающие производства	739769	140,6
из них производство:		
пищевых продуктов	92245	124,2
напитков	1817	64,5
табачных изделий	44707	108,1
текстильных изделий	1949	122,3
одежды	518	138,0
кожи и изделий из кожи	99	3,2 р.
изделий из дерева и пробки, кроме мебели, изделий из соломки и материалов для плетения, обработка древесины	12959	82,3
бумаги и бумажных изделий	52861	111,7
деятельность полиграфическая и копирование носителей информации	10345	126,2
кокса и нефтепродуктов	223793	1,8 р.
химических веществ и химических продуктов	130827	2,2 р.
лекарственных средств и материалов, применяемых в медицинских целях	5957	108,0
резиновых и пластмассовых изделий	31011	120,4
прочей неметаллической минеральной продукции	32146	127,3
металлургическое	11625	114,7
готовых металлических изделий, кроме машин и оборудования	19685	121,1
компьютеров, электронных и оптических изделий	3415	1,8 р.
электрического оборудования	12443	98,0
машин и оборудования, не включенных в другие группировки	7385	82,0
автотранспортных средств, прицепов и полуприцепов	6595	83,8
прочих транспортных средств и оборудования	26450	93,7
мебели	3815	1,6 р.
прочих готовых изделий	806	106,9
ремонт и монтаж машин и оборудования	6315	93,3
Обеспечение электрической энергией, газом и паром; кондиционирование воздуха	85726	105,7
Водоснабжение; водоотведение, организация сбора и утилизации отходов, деятельность по ликвидации загрязнений	10112	128,3

¹⁾ По «чистым» видам экономической деятельности.

²⁾ Данные несопоставимы в связи с изменением круга отчитывающихся организаций.

Темпы прироста (снижения) отгруженной продукции обрабатывающих производств в январе–мае 2022 года (в % к январю–маю 2021 года)

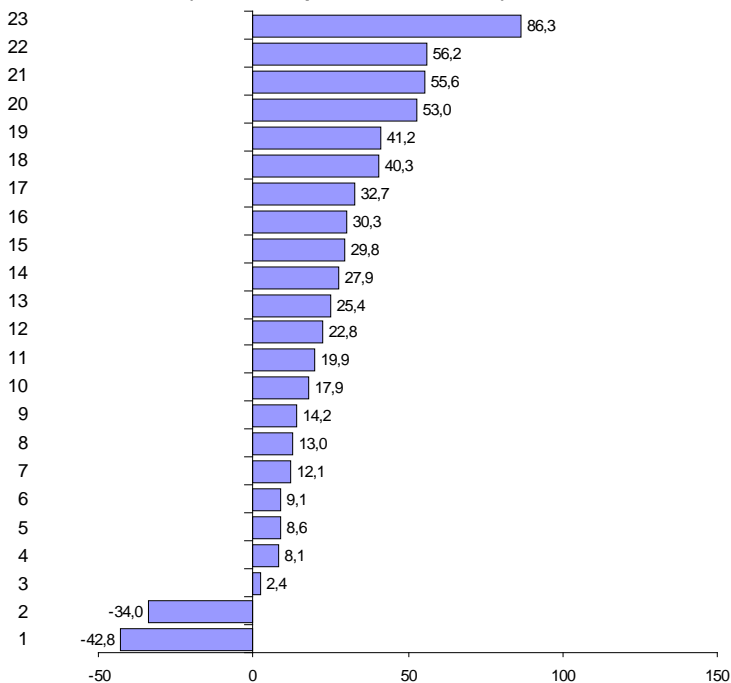

Производство:

- | | |
|--|--|
| 1 – автотранспортных средств, прицепов и полуприцепов | 12 – лекарственных средств и материалов, применяемых в медицинских целях |
| 2 – ремонт и монтаж машин и оборудования | 13 – компьютеров, электронных и оптических изделий |
| 3 – электрического оборудования | 14 – прочей неметаллической минеральной продукции |
| 4 – табачных изделий | 15 – одежды |
| 5 – прочих готовых изделий | 16 – напитков |
| 6 – готовых металлических изделий, кроме машин и оборудования | 17 – химических веществ и химических продуктов |
| 7 – деятельность полиграфическая и копирование носителей информации | 18 – кожи и изделий из кожи |
| 8 – бумаги и бумажных изделий | 19 – прочих транспортных средств и оборудования |
| 9 – машин и оборудования, не включенных в другие группировки | 20 – резиновых и пластмассовых изделий |
| 10 – пищевых продуктов | 21 – мебели |
| 11 – изделий из дерева и пробки, кроме мебели, изделий из соломки и материалов для плетения, обработка древесины | 22 – металлургическое |
| | 23 – текстильных изделий |

Темпы прироста (снижения) отгруженной продукции обрабатывающих производств в январе–мае 2022 года (в % к январю–маю 2021 года)

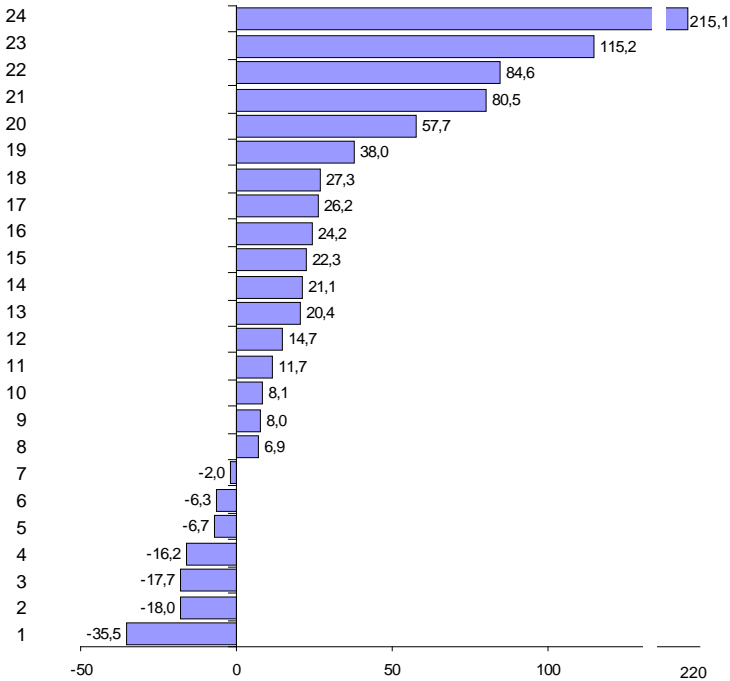

Производство:

- | | |
|---|--|
| 1 – напитков | 12 – металлургическое |
| 2 – машин и оборудования, не включенных в другие группировки | 13 – резиновых и пластмассовых изделий |
| 3 – изделия из дерева и пробки, кроме мебели, изделий из соломки и материалов для плетения, обработка древесины | 14 – готовых металлических изделий, кроме машин и оборудования |
| 4 – автотранспортных средств, прицепов и полуприцепов | 15 – текстильных изделий |
| 5 – ремонт и монтаж машин и оборудования | 16 – пищевых продуктов |
| 6 – прочих транспортных средств и оборудования | 17 – деятельность полиграфическая и копирование носителей информации |
| 7 – электрического оборудования | 18 – прочей неметаллической минеральной продукции |
| 8 – прочих готовых изделий | 19 – одежды |
| 9 – лекарственных средств и материалов, применяемых в медицинских целях | 20 – мебели |
| 10 – табачных изделий | 21 – компьютеров, электронных и оптических изделий |
| 11 – бумаги и бумажных изделий | 22 – кокса и нефтепродуктов |
| | 23 – химических веществ и химических продуктов |
| | 24 – кожи и изделий из кожи |

СТРОИТЕЛЬСТВО

По виду деятельности "строительство" в январе–мае 2022 года объем работ составил 165,2 млрд. рублей, индекс физического объема к январю–маю 2021 года – 94,3%.

Объем работ, выполненных по виду деятельности "строительство"

	2021			2022		
	млн. рублей	в % к соответствующему периоду предыдущего года	предыдущему месяцу	млн. рублей	в % к соответствующему периоду предыдущего года	предыдущему месяцу
январь	26601	84,1	53,6	27956	91,8	50,4
февраль	27781	98,1	104,2	29287	91,1	103,5
март	27347	66,1	97,5	36051	113,5	121,4
I квартал	81729	80,7	х	93293	98,8	х
апрель	35361	96,1	127,6	35052	86,6	97,3
май	35063	100,8	98,7	36851	91,4	104,1
июнь	37089	84,5	104,2			
I полугодие	189242	87,3	х			
июль	40951	95,3	107,3			
август	38753	99,7	94,1			
сентябрь	47122	111,5	120,6			
январь-сентябрь	316068	92,5	х			
октябрь	47564	96,3	100,3			
ноябрь	48510	126,2	100,6			
декабрь	54688	97,6	111,2			
январь-декабрь	466830	96,0	х			

Организациями различных видов деятельности (без субъектов малого предпринимательства) в январе–мае 2022 года выполнено хозяйственным способом строительно-монтажных работ на 295,9 млн. рублей, индекс физического объема к январю–маю 2021 года составил 76,5%.

Прирост (снижение) объема работ, выполненных по виду деятельности "строительство" (нарастающим итогом, в % к соответствующему периоду предыдущего года)

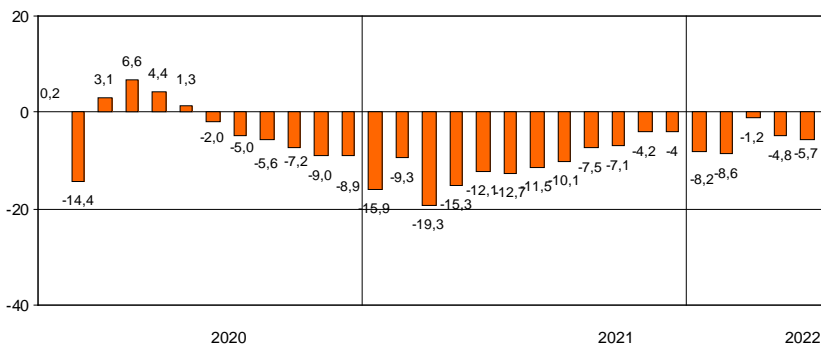

По виду деятельности "строительство" в январе–мае 2022 года объем работ составил 70,6 млрд. рублей, индекс физического объема к январю–маю 2021 года – 107,7%.

Объем работ, выполненных по виду деятельности "строительство"

	2021			2022		
	млн. рублей	в % к соответствующему периоду предыдущего года	предыдущему месяцу	млн. рублей	в % к соответствующему периоду предыдущего года	предыдущему месяцу
январь	9542	78,1	35,5	11874	115,1	33,9
февраль	9423	67,0	99,0	10388	101,1	87,0
март	13990	88,8	147,6	18900	121,1	1,8 р.
I квартал	32955	78,4	х	41163	113,9	х
апрель	15057	116,6	107,4	15504	92,4	82,0
май	11323	72,8	75,0	13918	110,5	89,7
июнь	17367	77,2	1,5 р.			
I полугодие	76702	82,5	х			
июль	21216	107,0	120,6			
август	18347	97,2	85,9			
сентябрь	26636	124,9	144,4			
январь-сентябрь	142901	93,2	х			
октябрь	23456	144,6	87,3			
ноябрь	26352	2,2 р.	111,2			
декабрь	34702	120,4	130,4			
январь-декабрь	227411	107,7	х			

Организациями различных видов деятельности (без субъектов малого предпринимательства) в январе–мае 2022 года выполнено хозяйственным способом строительно-монтажных работ на 944,8 млн. рублей, индекс физического объема к январю–маю 2021 года вырос в 4,2 раза.

Прирост (снижение) объема работ, выполненных по виду деятельности "строительство" (нарастающим итогом, в % к соответствующему периоду предыдущего года)

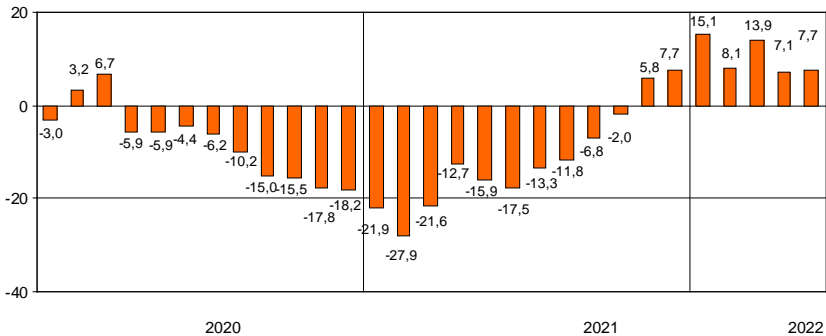

САНКТ-ПЕТЕРБУРГ

В январе–мае 2022 года за счет нового строительства и реконструкции введены в действие 59 объектов производственных мощностей и социальной инфраструктуры, отдельные виды которых представлены в таблице.

Ввод в действие производственных мощностей и объектов социальной инфраструктуры в январе–мае 2022 года

	<i>Единицы измерения мощностей</i>	<i>Введено</i>
<i>Обеспечение электрической энергией, газом и паром; кондиционирование воздуха</i>		
Трансформаторные понизительные подстанции напряжением до 35кВ	тыс.КВ.А	122,0
Линии электропередачи напряжением до 35кВ	км	98,0
Теплоснабжение	Гигакал/час	26,9
Газовые сети	км	4,9
<i>Водоснабжение; водоотведение, организация сбора и утилизации отходов, деятельность по ликвидации загрязнений</i>		
Водопроводные сети	км	6,8
Канализационные сети	км	4,9
<i>Торговля оптовая и розничная; ремонт автотранспортных средств и мотоциклов</i>		
Торгово-развлекательные центры	м ² общей площади	3028
Торговые предприятия	тыс. м ² торговой площади	1,6
<i>Транспортировка и хранение</i>		
Общетоварные склады	тыс. м ² общей площади	21,8
Автомобильные дороги общего пользования	км	3,9
<i>Деятельность гостиниц и предприятий общественного питания</i>		
Гостиницы	мест	5530
<i>Операции с недвижимым имуществом</i>		
Капитальные гаражи	машиномест	322
<i>Образование</i>		
Общеобразовательные организации	ученических мест	1375
Дошкольные образовательные организации	мест	180
<i>Деятельность в области культуры, спорта, организации досуга и развлечений</i>		
Физкультурно-оздоровительный комплекс	ед.	1
<i>Предоставление прочих видов услуг</i>		
Культурные сооружения	ед.	4

ЛЕНИНГРАДСКАЯ ОБЛАСТЬ

В январе–мае 2022 года за счет нового строительства и реконструкции введено в действие 84 объекта производственных мощностей и социальной инфраструктуры, отдельные виды которых представлены в таблице.

Ввод в действие производственных мощностей и объектов социальной инфраструктуры в январе–мае 2022 года

	<i>Единицы измерения мощностей</i>	<i>Введено</i>
<i>Обеспечение электрической энергией, газом, паром; кондиционирование воздуха</i>		
Линии электропередачи напряжением 6-20 кВ	км	104,9
Линии электропередачи напряжением 0,4 кВ	км	275
Трансформаторные понизительные подстанции напряжением до 35кВ	тыс.КВ.А	59
Котлы паровые на теплоэлектроцентралях	т/ч	4
Газовые сети	км	2,7
Тепловые сети к производственным объектам	км	0,7
<i>Водоснабжение; водоотведение, организация сбора и утилизация отходов, деятельность по ликвидации загрязнений</i>		
Водопроводные сети к производственным объектам	км	3,7
Канализационные сети к производственным объектам	км	7,9
<i>Торговля оптовая и розничная; ремонт автотранспортных средств и мотоциклов</i>		
Торговые предприятия	тыс. м ² торговой площади	4,9
Торгово-развлекательные центры	м ² общей площади	22140
<i>Транспортировка и хранение</i>		
Общетоварные склады	тыс. м ² общей площади	20,2
Газопроводы магистральные и отводы от них	км	89,6
<i>Деятельность в области информации и связи</i>		
Волоконно-оптические линии связи (передачи)	км	9,1
<i>Деятельность по операциям с недвижимым имуществом</i>		
Капитальные гаражи	машинмест	588
<i>Образование</i>		
Дошкольные образовательные организации	мест	500
Общеобразовательные организации	ученических мест	640
<i>Деятельность в области здравоохранения и социальных услуг</i>		
Амбулаторно-поликлинические организации	посещений в смену	180
<i>Деятельность в области культуры, спорта, организации досуга и развлечений</i>		
Учреждения культуры клубного типа	мест	200
Библиотеки	тыс.томов книжного фонда	6
Физкультурно-оздоровительный комплекс	ед.	2

САНКТ-ПЕТЕРБУРГ

Ввод в действие жилых домов в январе–мае 2022 года составил 1651,6 тыс. м², что в 1,6 раза больше, чем в январе–мае 2021 года.

Ввод в действие жилых домов

	2021		в % к соответствующему периоду предыдущего года		2022		в % к соответствующему периоду предыдущего года	
			общая площадь	квартиры			общая площадь	квартиры
	общей площади, тыс. м ²	квартир			общей площади, тыс. м ²	квартир		
январь	451,7	9160	2,1 р.	2,1 р.	497,9	11332	110,2	123,7
февраль	174,4	3469	3,9 р.	4,9 р.	437,8	8220	2,5 р.	2,4 р.
март	102,1	1783	7,6 р.	16,5 р.	210,4	3488	2,1 р.	2,0 р.
I квартал	728,3	14412	2,6 р.	2,8 р.	1146,1	23040	1,6 р.	1,6 р.
апрель	111,9	2280	97,6	107,3	254,1	5764	2,3 р.	2,5 р.
май	197,5	3610	2,3 р.	1,6 р.	251,4	5436	127,3	1,5 р.
июнь	240,4	4729	97,8	91,5				
I полугодие	1278,1	25031	1,8 р.	1,7 р.				
июль	581,0	13176	2,7 р.	2,8 р.				
август	406,9	9071	3,1 р.	3,6 р.				
сентябрь	289,2	5568	1,6 р.	130,6				
январь–сентябрь	2555,2	52846	2,0 р.	2,0 р.				
октябрь	291,9	5756	107,6	108,0				
ноябрь	173,6	3997	25,9	28,4				
декабрь	443,2	9074	37,5	34,4				
январь–декабрь	3463,8	71673	102,8	99,7				

Лидерами по вводу в действие жилых домов в январе–мае 2022 года являются Приморский район – 485,5 тыс. м², Выборгский район – 372,7 тыс. м².

Ввод в действие жилых домов

организациями различных форм собственности в январе–мае 2022 года

	Введено общей площади, тыс. м ²	В % к	
		соответствующему периоду 2021	итогу
Всего	1651,6	1,6 р.	100
организациями всех форм собственности:			
российская	1532,6	1,6 р.	92,8
частная	1445,4	1,7 р.	87,5
иностранная	40,3	134,1	2,4
совместная российская и иностранная	46,8	72,8	2,8
населением за счет собственных и привлеченных средств (500 домов)	119,0	126,8	7,2

ЛЕНИНГРАДСКАЯ ОБЛАСТЬ

Ввод в действие жилых домов в январе–мае 2022 года составил 1809,0 тыс. м², что на 15,1% больше, чем в январе–мае 2021 года.

Ввод в действие жилых домов

	2021		в % к соответствующему периоду предыдущего года		2022		в % к соответствующему периоду предыдущего года	
	введено		общая площадь	квартиры	введено		общая площадь	квартиры
	общей площади, тыс. м ²	квартир			общей площади, тыс. м ²	квартир		
январь	357,5	5645	3,5 р.	3,4 р.	449,1	8116	125,6	143,8
февраль	288,5	3088	1,5 р.	1,7 р.	366,3	2835	127,0	91,8
март	420,4	6022	1,5 р.	128,6	321,2	3858	76,4	64,1
I квартал	1066,4	14755	1,9 р.	1,8 р.	1136,6	14809	106,6	100,4
апрель	291,7	3147	18,9 р.	25,4 р.	430,0	6855	147,4	2,2 р.
май	214,2	2144	128,2	74,6	242,5	3015	113,2	140,6
июнь	194,4	1682	119,0	76,8				
I полугодие	1766,7	21728	1,9 р.	1,6 р.				
июль	239,5	3064	98,7	82,5				
август	325,1	3798	1,6 р.	1,8 р.				
сентябрь	360,0	4698	121,4	108,9				
январь–сентябрь	2691,3	33288	1,6 р.	141,0				
октябрь	279,5	2993	1,6 р.	56,3				
ноябрь	313,6	3623	117,1	125,7				
декабрь	102,1	2565	17,9	54,7				
январь–декабрь	3386,4	42469	127,0	116,4				

Лидерами по вводу в действие жилых домов в январе–мае 2022 года являются Всеволожский район – 852,8 тыс. м², из которых 44,7% приходится на индивидуальное жилищное строительство, Ломоносовский район – 303,4 тыс. м² – 75,3% ИЖС.

Ввод в действие жилых домов организациями различных форм собственности в январе–мае 2022 года

	Введено общей площади, тыс. м ²	В % к	
		соответствующему периоду 2021	итогу
Всего	1809,0	115,1	100
организациями всех форм собственности:	614,7	113,4	34,0
российская	610,5	113,2	33,7
частная	610,5	113,2	33,7
иностранная	4,3	139,2	0,2
населением за счет собственных и привлеченных средств (9410 домов)	1194,3	116,0	66,0

ТРАНСПОРТ

Транспортировка и хранение¹⁾

Объем услуг по транспортировке и хранению, оказанных организациями Санкт-Петербурга (без субъектов малого предпринимательства), в январе–мае 2022 года составил 568,9 млрд. рублей и в действующих ценах увеличился по сравнению с январем–маем 2021 года на 39,3%.

Динамика коммерческих перевозок грузов и грузооборота автотранспорта организаций всех видов экономической деятельности в 2022 году (без субъектов малого предпринимательства)

	Перевезено грузов			Грузооборот		
	тыс. тонн	в % к соответствующему периоду 2021	справочно: 2021 в % к 2020	млн. тонно-км	в % к соответствующему периоду 2021	справочно: 2021 в % к 2020
январь	1449,0	116,8	х ²⁾	452,6	80,2	х ²⁾
февраль	1306,7	115,5	х	437,3	75,5	х
март	1382,8	110,4	76,6	445,6	65,8	98,1
I квартал	4138,5	114,2	х	1335,5	73,3	х
апрель	1657,1	124,7	74,6	432,0	66,2	98,3
май	1855,1	117,9	78,3	461,0	69,3	98,7
январь-май	7650,7	117,2	х	2228,5	71,0	х

Объем услуг по транспортировке и хранению, оказанных организациями Ленинградской области (без субъектов малого предпринимательства), в январе–мае 2022 года составил 102,8 млрд. рублей и в действующих ценах увеличился по сравнению с январем–маем 2021 года на 14,7%.

Динамика коммерческих перевозок грузов и грузооборота автотранспорта организаций всех видов экономической деятельности в 2022 году (без субъектов малого предпринимательства)

	Перевезено грузов			Грузооборот		
	тыс. тонн	в % к соответствующему периоду 2021	справочно: 2021 в % к 2020	млн. тонно-км	в % к соответствующему периоду 2021	справочно: 2021 в % к 2020
январь	128,9	106,4	х ²⁾	70,0	132,8	х ²⁾
февраль	144,1	88,1	х	81,1	126,9	х
март	173,3	90,1	105,0	92,3	128,9	146,6
I квартал	446,3	93,6	х	243,4	129,3	х
апрель	147,6	84,5	102,9	88,3	108,4	141,0
май	146,5	73,3	121,0	92,0	118,4	1,6 р.
январь-май	740,4	86,9	х	423,7	122,0	х

¹⁾ Включая почтовые и курьерские услуги.

²⁾ Данные несопоставимы в связи с перерегистрацией в марте 2020 года транспортной организации из Ленинградской области в Санкт-Петербург и перераспределением объемов перевозок грузов.

САНКТ-ПЕТЕРБУРГ

Динамика перевозок пассажиров автобусами по маршрутам регулярных перевозок

	Перевезено пассажиров			Пассажиरोоборот		
	млн. человек	в % к		млн. пасс-км	в % к	
		соответствующему периоду предыдущего года	предыдущему месяцу		соответствующему периоду предыдущего года	предыдущему месяцу
2021						
январь	31,9	69,2	86,2	187,8	67,2	87,8
февраль	35,0	74,9	109,7	200,7	73,2	106,9
март	42,3	98,1	120,9	244,0	97,1	121,6
I квартал	109,2	80,4	х	632,5	78,6	х
апрель	43,3	4,5 р.	102,4	249,2	4,3 р.	102,1
май	39,2	3,2 р.	90,5	232,3	3,1 р.	93,2
июнь	37,3	1,7 р.	95,2	232,8	1,8 р.	100,2
I полугодие	229,0	127,3	х	1346,8	126,5	х
июль	34,2	119,2	91,7	217,3	130,9	93,3
август	35,2	109,1	102,9	224,6	121,7	103,4
сентябрь	42,6	109,5	121,0	280,5	124,2	124,8
январь-сентябрь	341,0	121,9	х	2069,2	126,1	х
октябрь	43,1	106,9	101,2	261,3	109,1	93,2
ноябрь	41,8	116,8	97,0	252,2	122,8	96,5
декабрь	44,7	120,8	106,9	252,4	118,4	100,1
январь-декабрь	470,6	119,8	х	2835,1	123,4	х
2022						
январь	36,0	112,9	80,5	222,4	118,4	88,1
февраль	35,3	100,9	98,1	220,7	110,0	99,2
март	45,0	106,4	127,5	287,6	117,9	130,3
I квартал	116,3	106,5	х	730,7	115,5	х
апрель	43,1	99,5	95,8	285,5	114,6	99,3
май	43,9	112,0	101,9	299,9	129,1	105,0
январь-май	203,3	106,1	х	1316,1	118,1	х

*Динамика перевозок пассажиров автобусами
по маршрутам регулярных перевозок*

	Перевезено пассажиров			Пассажирооборот		
	млн. человек	в % к		млн. пасс-км	в % к	
		соответствующему периоду предыдущего года	предыдущему месяцу		соответствующему периоду предыдущего года	предыдущему месяцу
2021						
январь	3,4	68,6	78,3	54,7	60,1	75,2
февраль	3,7	76,1	107,0	58,5	67,9	106,9
март	4,4	92,9	117,5	71,0	84,1	121,4
I квартал	11,5	79,4	х	184,2	70,8	х
апрель	4,8	3,1 р.	107,3	75,0	2,5 р.	105,6
май	4,7	2,2 р.	98,8	76,0	2,0 р.	101,1
июнь	5,0	145,8	105,1	79,3	136,8	104,3
I полугодие	26,0	120,5	х	414,5	107,3	х
июль	4,9	125,6	98,0	77,9	101,3	98,3
август	5,0	108,7	102,9	81,4	99,0	104,5
сентябрь	5,3	104,0	105,9	83,9	93,3	103,0
январь-сентябрь	41,2	117,2	х	657,7	103,6	х
октябрь	5,3	103,4	99,4	85,2	88,7	101,6
ноябрь	4,6	100,3	86,3	72,5	84,9	85,1
декабрь	4,6	106,0	101,3	73,6	92,7	101,5
январь-декабрь	55,7	113,1	х	889,0	99,3	х
2022						
январь	4,3	125,1	92,6	62,9	115,0	85,5
февраль	4,1	112,8	96,2	60,6	103,6	96,3
март	5,1	114,3	123,5	73,8	104,0	122,0
I квартал	13,5	117,2	х	197,3	107,1	х
апрель	5,2	108,1	101,4	77,0	102,6	104,1
май	5,5	116,5	106,6	82,3	108,3	106,9
январь-май	24,2	115,2	х	356,6	106,4	х

**Динамика пассажирооборота
маршрутных автобусов**

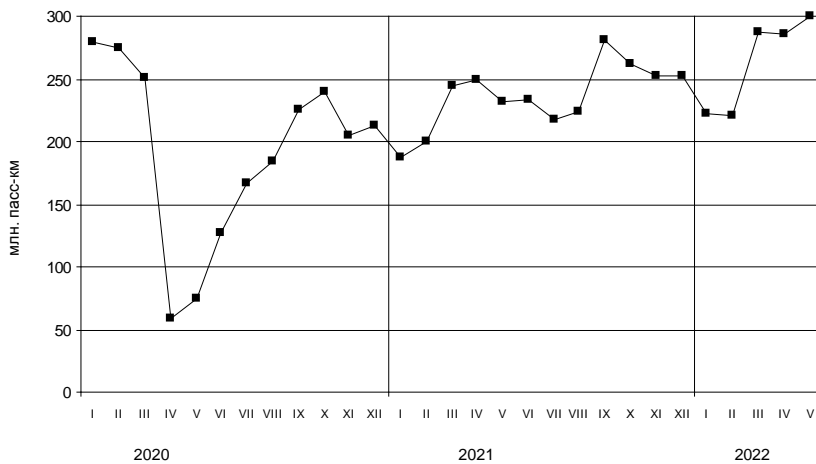

**Динамика пассажирооборота
маршрутных автобусов**

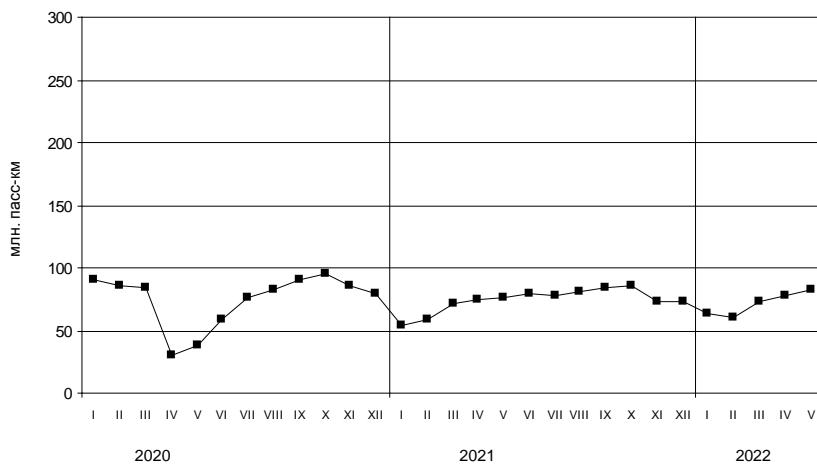

САНКТ-ПЕТЕРБУРГ

Аварийность на автомобильном транспорте¹⁾

Сведения о дорожно-транспортных происшествиях в январе–мае 2022 года

	Количество ДТП		Погибло		Ранено	
	единиц	в % к январю-маю 2021	человек	в % к январю-маю 2021	человек	в % к январю-маю 2021
Всего	1516	79,2	46	63,9	1762	80,3
в том числе с участием детей до 16 лет	131	71,6	2	100,0	138	69,0

Динамика дорожно-транспортных происшествий

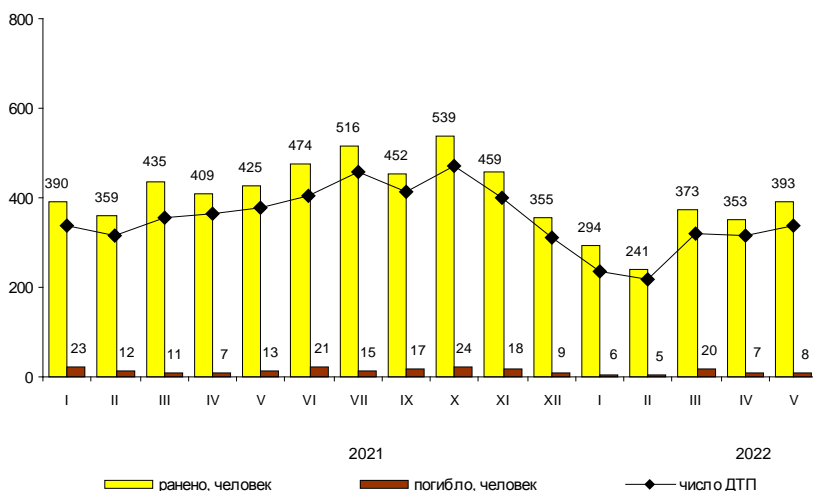

ДЕЯТЕЛЬНОСТЬ В СФЕРЕ ТЕЛЕКОММУНИКАЦИЙ²⁾

Объем телекоммуникационных услуг, оказанных организациями Санкт-Петербурга (без субъектов малого предпринимательства), в январе–мае 2022 года составил 62,8 млрд. рублей и в действующих ценах увеличился по сравнению с январем–маем 2021 года на 10,6%.

Сведения о дорожно-транспортных происшествиях в январе–мае 2022 года

	Количество ДТП		Погибло		Ранено	
	единиц	в % к январю-маю 2021	человек	в % к январю-маю 2021	человек	в % к январю-маю 2021
Всего	633	78,1	107	85,6	810	79,6
в том числе с участием детей до 16 лет	57	82,6	–	х	66	83,5

Динамика дорожно-транспортных происшествий

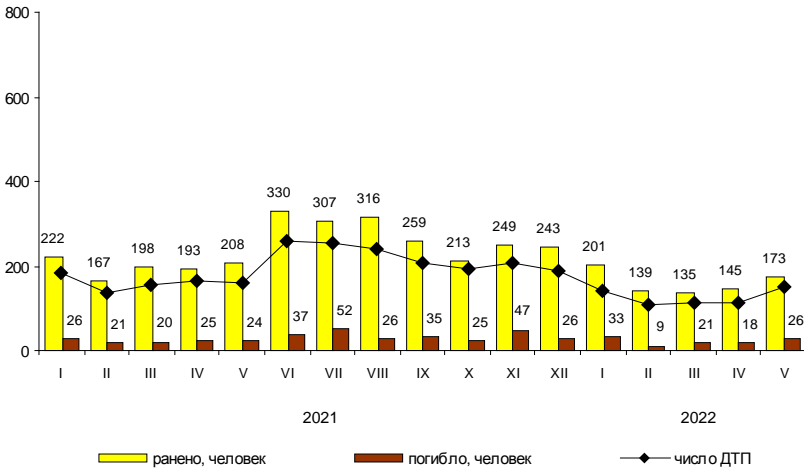

Объем телекоммуникационных услуг, оказанных организациями Ленинградской области (без субъектов малого предпринимательства), в январе–мае 2022 года составил 1,0 млрд. рублей и в действующих ценах увеличился по сравнению с январем–маем 2021 года на 18,3%.

1) По предварительным данным Управления государственной инспекции безопасности дорожного движения ГУ МВД России по г. Санкт-Петербургу и Ленинградской области.

2) По месту регистрации организаций.

На территории Санкт-Петербурга находятся 11 организаций, осуществляющих сельскохозяйственное производство, данные о которых включены в итоговые значения по Ленинградской области.

СЕЛЬСКОЕ ХОЗЯЙСТВО

Производство сельскохозяйственной продукции

Объем производства продукции сельского хозяйства в Ленинградской области, включая данные сельхозпроизводителей, осуществляющих деятельность на территории Санкт-Петербурга, в январе–мае 2022 года составил 34,8 млрд. рублей, что на 3,4% выше уровня января–мая 2021 года (годом ранее прирост составлял 2,1%). В сельскохозяйственных организациях объем производства увеличился на 3,5% и составил 32,1 млрд. рублей.

**Прирост (снижение) производства продукции сельского хозяйства
(нарастающим итогом, в % к соответствующему периоду
предыдущего года)**

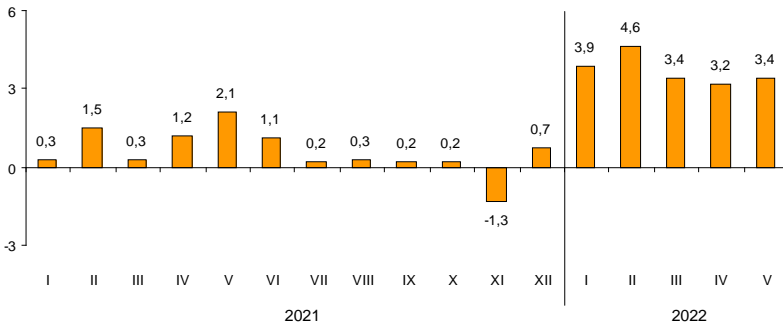

Растениеводство

По состоянию на 1 июня текущего года в хозяйствах всех категорий яровые культуры посеяны на площади 55,0 тыс. га, на 12,6% больше, чем год назад.

Сев яровых культур в сельскохозяйственных организациях

	на начало месяца		
	Июнь 2022, тыс. га	В % к соответ- ствующему периоду 2021	Справочно: июнь 2021 в % к июню 2020
Посеяно яровых культур	41,2	117,6	65,4
из них:			
зерновых культур	26,5	102,1	86,0
картофеля	0,8	96,4	78,9
овощей	0,4	66,6	53,7

По предварительным данным общие площади посевов сельхозкультур в хозяйствах населения и у фермеров к началу июня текущего года оставались на уровне предыдущего года. Доля этих категорий хозяйств составила 25,1% общих посевов, в посевной площади картофеля и овощей – 90,1%.

В сельхозорганизациях собрано 12,9 тыс. тонн овощей защищенного грунта, что на 6,1% больше, чем год назад.

Поголовье скота в хозяйствах всех категорий (на 1 июня, тыс. голов)

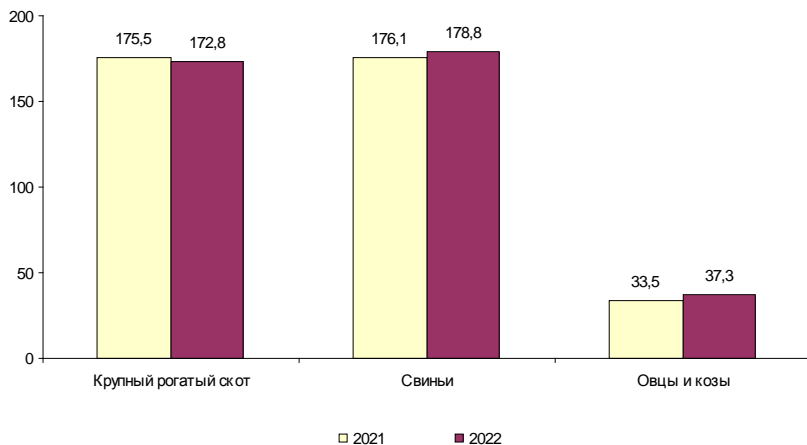

Объем производства основных продуктов животноводства в хозяйствах всех категорий в январе–мае

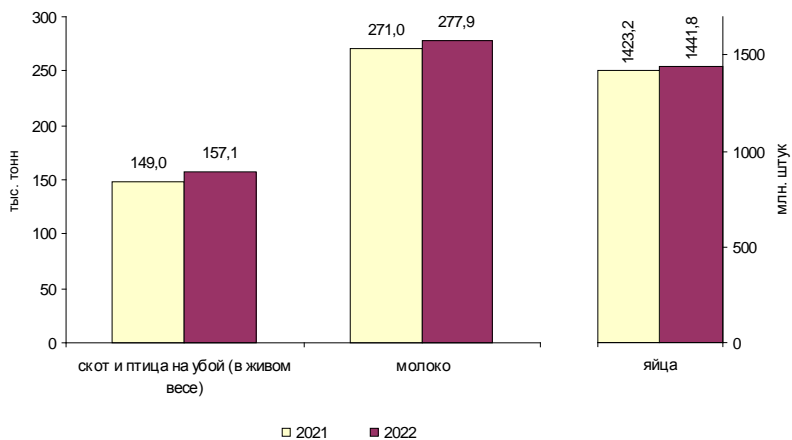

Животноводство

Поголовье скота и птицы

	Июнь 2022, тыс. голов	Июнь 2022 в % к		Справочно: июнь 2021 в % к	
		на начало месяца			
		маю 2022	июню 2021	маю 2021	июню 2020
<i>Хозяйства всех категорий</i>					
Крупный рогатый скот	172,8	100,5	98,5	99,8	100,4
в том числе коровы	74,9	99,5	100,0	99,8	99,2
Свиньи	178,8	102,8	101,5	100,8	100,8
Овцы и козы	37,3	99,5	111,3	99,1	98,1
Птица, млн. голов	30,8	101,4	100,1	99,5	102,8
<i>Сельскохозяйственные организации</i>					
Крупный рогатый скот	156,1	100,5	98,2	99,8	99,8
в том числе коровы	68,2	99,6	100,4	99,8	99,0
Свиньи	173,1	102,9	101,5	100,9	100,9
Овцы и козы	11,5	98,4	157,9	97,8	110,1
Птица, млн. голов	30,2	101,4	100,1	99,5	102,7

К началу июня 2022 года на хозяйства населения и фермеров приходилось 9,7% поголовья крупного рогатого скота, 3,2% – свиней, 69,2% – овец и коз.

**Производство основных видов
продукции животноводства в январе–мае 2022 года**

	Тыс. тонн	В % к соответ- ствующему периоду 2021	Справочно: январь–май 2021 в % к январю–маю 2020
<i>Хозяйства всех категорий</i>			
Мясо (скот и птица на убой в живом весе)	157,1	105,5	96,9
Молоко	277,9	102,5	98,9
Яйца, млн. штук	1441,8	101,3	110,8
<i>Сельскохозяйственные организации</i>			
Мясо (скот и птица на убой в живом весе)	153,2	105,6	96,6
Молоко	261,8	102,5	98,6
Яйца, млн. штук	1416,9	101,3	110,9

Хозяйствами населения и фермерами произведено 2,5% мяса, 5,8% – молока и 1,7% яиц.

**Объем реализации основных продуктов
сельского хозяйства сельхозорганизациями в январе–мае
(в % к соответствующему периоду предыдущего года)**

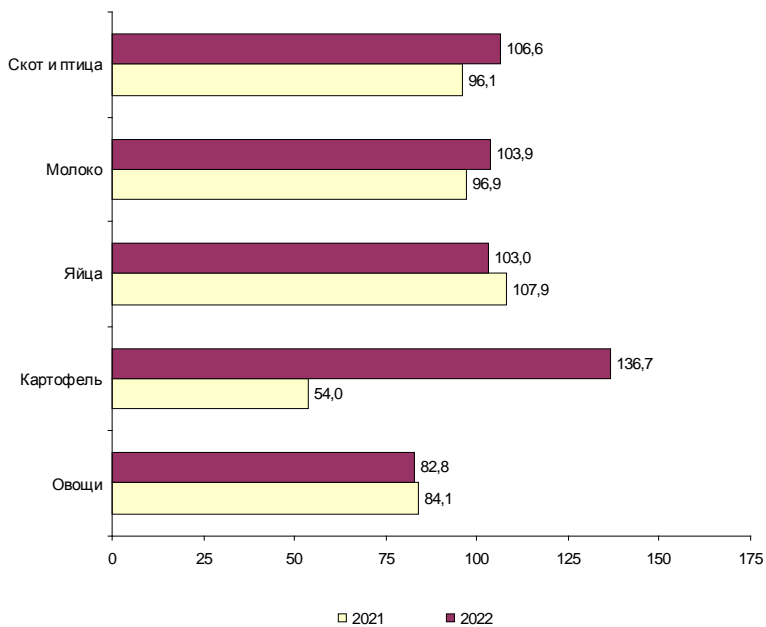

ЛЕНИНГРАДСКАЯ ОБЛАСТЬ**Продуктивность скота и птицы
в сельскохозяйственных организациях**

	Январь- май 2022	В % к соответ- ствующему периоду 2021	Справочно: январь-май 2021 в % к январю-маю 2020
Надой молока на одну корову ¹⁾ , кг	3926	104,0	98,4
Средняя яйценоскость одной курицы-несушки ²⁾ , штук	132	97,1	104,6

**Объем реализации
сельскохозяйственных продуктов в январе–мае 2022 года**

	Тыс. тонн	В % к соответ- ствующему периоду 2021	Справочно: январь-май 2021 в % к январю-маю 2020
<i>Хозяйства всех категорий</i>			
Скот и птица (в живом весе)	156,7	106,5	96,3
Молоко и молочные продукты	264,7	103,8	97,0
Яйца, млн. штук	1364,1	103,0	107,9
<i>Сельскохозяйственные организации</i>			
Скот и птица (в живом весе)	155,1	106,6	96,1
Молоко и молочные продукты	256,2	103,9	96,9
Яйца, млн. штук	1356,7	103,0	107,9
Картофель	11,3	136,7	54,0
Овощи	18,4	82,8	84,1

¹⁾ Без микропредприятий и подсобных хозяйств несельскохозяйственных организаций.

²⁾ Без субъектов малого предпринимательства и подсобных хозяйств несельскохозяйственных организаций.

ОПТОВАЯ ТОРГОВЛЯ

Оборот оптовой торговли в январе–мае 2022 года составил 11634,6 млрд. рублей, что в сопоставимых ценах на 15,4% больше, чем в соответствующем периоде предыдущего года, в мае 2022 года – 2030,8 млрд. рублей, что на 3,7% меньше, чем в мае 2021 года.

Динамика оборота оптовой торговли

	<i>Всего</i>		<i>В том числе организаций оптовой торговли</i>	
	<i>млрд. рублей</i>	<i>в % к соответствующему периоду предыдущего года</i>	<i>млрд. рублей</i>	<i>в % к соответствующему периоду предыдущего года</i>
2021 ¹⁾				
январь	1202,6	1,9 р.	1060,0	2,0 р.
февраль	1206,3	1,7 р.	1051,9	1,8 р.
март	1338,8	1,7 р.	1156,9	1,8 р.
I квартал	3747,7	1,8 р.	3268,8	1,8 р.
апрель	1245,7	1,9 р.	1062,7	1,9 р.
май	1142,1	1,8 р.	949,8	1,9 р.
июнь	1188,0	1,5 р.	989,7	1,6 р.
I полугодие	7323,5	1,8 р.	6271,0	1,8 р.
июль	1244,1	147,9	1043,5	1,6 р.
август	1315,1	1,6 р.	1099,7	1,7 р.
сентябрь	1438,6	1,6 р.	1239,0	1,8 р.
январь-сентябрь	11321,3	1,7 р.	9653,2	1,8 р.
октябрь	1642,5	1,7 р.	1404,7	1,8 р.
ноябрь	1764,6	1,7 р.	1514,7	1,8 р.
декабрь	2121,2	1,7 р.	1830,6	1,7 р.
январь-декабрь	16849,6	1,7 р.	14403,2	1,8 р.
2022				
январь ¹⁾	2385,9	131,1	2128,9	132,7
февраль ¹⁾	2079,0	115,4	1803,1	114,8
март ¹⁾	2394,8	108,5	2037,2	106,8
I квартал ¹⁾	6859,7	118,0	5969,2	117,8
апрель	2744,1	144,0	2464,4	1,5 р.
май	2030,8	96,3	1815,0	103,5
январь-май	11634,6	115,4	10248,6	118,1

Оборот оптовой торговли в январе–мае 2022 года составил 330,9 млрд. рублей, что в сопоставимых ценах на 1,8% меньше, чем в соответствующем периоде предыдущего года, в мае 2022 года – 62,3 млрд. рублей, что на 15,4% меньше, чем в апреле 2021 года.

Динамика оборота оптовой торговли

	<i>Всего</i>		<i>В том числе организаций оптовой торговли</i>	
	<i>млрд. рублей</i>	<i>в % к соответствующему периоду предыдущего года</i>	<i>млрд. рублей</i>	<i>в % к соответствующему периоду предыдущего года</i>
2021 ¹⁾				
январь	42,4	110,7	30,2	118,6
февраль	51,6	118,1	34,3	120,2
март	61,4	108,4	40,0	110,9
I квартал	155,4	112,1	104,5	116,1
апрель	65,7	149,9	44,4	151,2
май	59,5	130,3	38,9	135,3
июнь	68,9	130,0	45,3	132,5
I полугодие	349,5	124,3	233,1	127,7
июль	60,6	117,2	41,3	115,8
август	62,2	99,0	42,3	101,2
сентябрь	66,0	103,7	46,7	114,4
январь-сентябрь	538,3	117,3	363,4	121,1
октябрь	64,3	106,0	44,8	113,4
ноябрь	66,3	102,2	47,0	107,3
декабрь	74,1	95,0	52,5	115,5
январь-декабрь	743,0	112,3	507,7	118,4
2022				
январь ¹⁾	54,5	111,3	39,7	114,1
февраль ¹⁾	65,2	110,4	45,8	116,5
март ¹⁾	83,5	111,0	58,5	119,5
I квартал ¹⁾	203,2	110,8	144,0	117,0
апрель	65,4	80,4	43,5	79,0
май	62,3	84,6	42,3	88,1
январь-май	330,9	98,2	229,8	102,0

¹⁾ Данные уточнены по итогам ежеквартальных обследований крупных и средних организаций со средней численностью до 15 человек.

САНКТ-ПЕТЕРБУРГ

*Продажа важнейших видов продукции и товаров оптовыми организациями
(без субъектов малого предпринимательства) в январе–мае 2022 года*

	<i>Продано, тыс. т В % к январю-маю 2021</i>	
Бензин автомобильный	1742,7	103,4
Топливо дизельное	2523,2	1,5 р.
Крупа	174,0	102,3
Соль пищевая	25,3	36,1 р.
Изделия макаронные и аналогичные мучные изделия	1,7	128,5
Масла растительные	22,2	115,9
Молоко, кроме сырого	82,4	94,3
Мука	2,2	133,8
Сахар белый свекловичный или тростниковый в твердом состоянии без вкусоароматических или красящих добавок	72,9	3,2 р.

ЛЕНИНГРАДСКАЯ ОБЛАСТЬ

*Продажа важнейших видов продукции и товаров оптовыми организациями
(без субъектов малого предпринимательства) в январе–мае 2022 года*

	<i>Продано, тыс. т</i>	<i>В % к январю-маю 2021</i>
Бензин автомобильный	19,3	53,4
Топливо дизельное	66,5	54,0
Крупа	4,6	128,3
Соль пищевая	1,4	1,5 р.
Изделия макаронные и аналогичные мучные изделия	4,2	124,1
Масла растительные	3,7	102,6
Молоко, кроме сырого	0,5	90,8
Мука	3,8	115,9
Мясо и мясо птицы, кроме субпродуктов	98,2	7,1 р.
Сахар белый свекловичный или тростниковый в твердом состоянии без вкусоароматических или красящих добавок	4,8	122,8

ПОТРЕБИТЕЛЬСКИЙ РЫНОК

Розничная торговля

Оборот розничной торговли в январе–мае 2022 года составил 824,6 млрд. рублей, что в сопоставимых ценах на 4,3% меньше, чем в соответствующем периоде прошлого года, в мае 2022 года, соответственно, 154,5 млрд. рублей (на 18,8% меньше).

Динамика оборота розничной торговли

	2021		2022 ¹⁾	
	млрд. рублей	в % к соответствующему периоду предыдущего года	млрд. рублей	в % к соответствующему периоду предыдущего года
январь	131,2	105,5	155,9	108,3
февраль	133,2	104,3	159,1	107,8
март	154,6	103,5	196,5	104,1
I квартал	419,0	104,4	511,5	106,9
апрель	158,6	1,6 п.	158,6	82,0
май	157,5	145,2	154,5	81,2
июнь	155,1	129,7		
I полугодие	890,2	122,0		
июль	155,2	114,7		
август	166,4	115,0		
сентябрь	166,8	116,5		
январь-сентябрь	1378,6	119,6		
октябрь	172,5	113,8		
ноябрь	167,2	112,4		
декабрь	206,3	115,3		
январь-декабрь	1924,6	118,1		

**Прирост (снижение) оборота розничной торговли
(нарастающим итогом, в % к соответствующему периоду предыдущего года)**

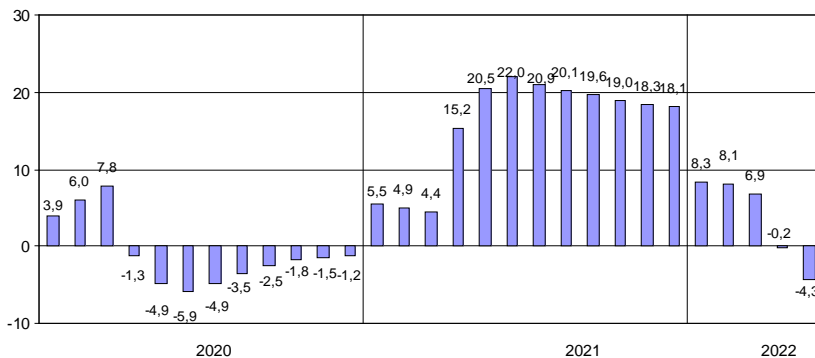

Оборот розничной торговли в январе–мае 2022 года составил 246,4 млрд. рублей, что в сопоставимых ценах на 4,9% больше, чем в соответствующем периоде прошлого года, в мае 2022 года, соответственно, 51,1 млрд. рублей (на 0,6% меньше).

Динамика оборота розничной торговли

	2021		2022 ¹⁾	
	млрд. рублей	в % к соответствующему периоду предыдущего года	млрд. рублей	в % к соответствующему периоду предыдущего года
январь	40,0	107,6	47,5	109,8
февраль	39,0	104,9	47,2	111,1
март	43,5	100,8	53,5	106,0
I квартал	122,5	104,3	148,2	108,9
апрель	40,2	115,3	47,1	99,6
май	43,9	111,6	51,1	99,4
июнь	47,3	111,0		
I полугодие	253,9	108,4		
июль	53,7	113,2		
август	53,2	111,6		
сентябрь	50,3	114,4		
январь-сентябрь	411,1	110,2		
октябрь	50,9	111,1		
ноябрь	48,9	110,4		
декабрь	56,8	114,2		
январь-декабрь	567,7	110,7		

Прирост (снижение) оборота розничной торговли (нарастающим итогом, в % к соответствующему периоду предыдущего года)

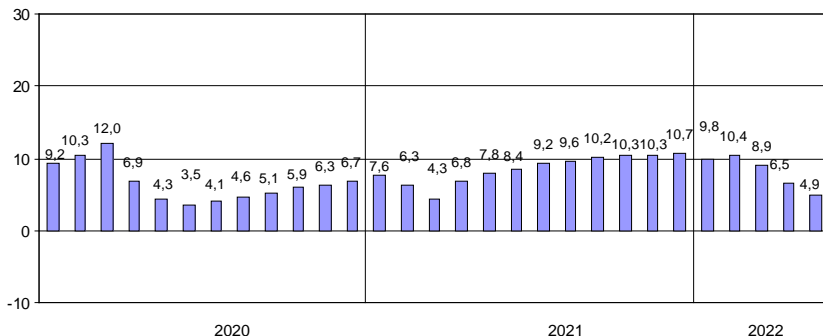

¹⁾ Данные уточнены по итогам ежеквартальных обследований субъектов малого предпринимательства.

Формирование оборота розничной торговли в январе–мае 2022 года

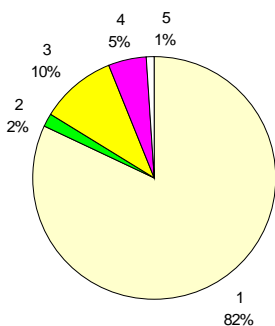

- 1 – коммерческие предприятия, не относящиеся к субъектам малого и среднего предпринимательства
- 2 – средние предприятия
- 3 – малые предприятия
- 4 – индивидуальные предприниматели, торгующие вне рынков
- 5 – продажа товаров на розничных рынках и ярмарках

В структуре оборота розничной торговли удельный вес оборота розничной торговли пищевыми продуктами, включая напитки, и табачными изделиями в январе–мае 2022 года составил 36%, в январе–мае 2021 года – 34%, непродовольственных товаров – 64% (66%).

Товарные запасы в организациях розничной торговли

на конец месяца

	2021			2022		
	млрд. рублей	в % к соответствующему месяцу предыдущего года	обеспеченность запасами в днях торговли	млрд. рублей	в % к соответствующему месяцу предыдущего года	обеспеченность запасами в днях торговли
январь	133,5	95,7	45	161,5	110,3	45
февраль	135,3	94,6	46	165,8	110,6	47
март	142,3	97,2	43	174,9	110,6	37
апрель	141,7	102,2	42	178,7	103,4	46
май	139,5	99,2	41	182,4	108,2	48
июнь	145,0	101,5	44			
июль	146,6	103,5	45			
август	151,6	100,5	42			
сентябрь	159,3	104,7	44			
октябрь	164,4	102,6	43			
ноябрь	168,4	98,9	46			
декабрь	167,2	100,1	36			

Формирование оборота розничной торговли в январе–мае 2022 года

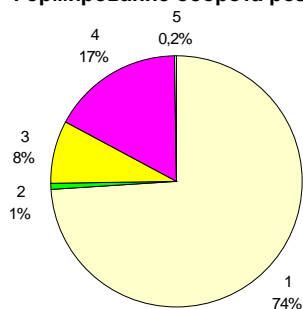

- 1 – коммерческие предприятия, не относящиеся к субъектам малого и среднего предпринимательства
- 2 – средние предприятия
- 3 – малые предприятия
- 4 – индивидуальные предприниматели, торгующие вне рынков
- 5 – продажа товаров на розничных рынках и ярмарках

В структуре оборота розничной торговли удельный вес оборота розничной торговли пищевыми продуктами, включая напитки, и табачными изделиями в январе–мае 2022 года составил 47%, в январе–мае 2021 года – 45%, непродовольственных товаров – 53% (55%).

Товарные запасы в организациях розничной торговли

на конец месяца

	2021			2022		
	млрд. рублей	в % к соответствующему месяцу предыдущего года	обеспеченность запасами в днях торговли	млрд. рублей	в % к соответствующему месяцу предыдущего года	обеспеченность запасами в днях торговли
январь	40,2	120,2	46	50,1	114,9	47
февраль	40,5	117,0	48	52,1	118,3	51
март	42,7	115,9	45	56,1	113,5	46
апрель	41,9	116,7	43	56,7	115,2	53
май	42,4	113,7	39	57,1	115,0	48
июнь	44,0	110,2	38			
июль	45,1	111,9	37			
август	47,4	117,0	39			
сентябрь	49,0	119,0	43			
октябрь	51,6	120,0	45			
ноябрь	54,2	119,5	50			
декабрь	52,4	118,5	40			

САНКТ-ПЕТЕРБУРГ

Динамика оборота розничной торговли пищевыми продуктами, включая напитки, и табачными изделиями, непродовольственными товарами

	Пищевые продукты, включая напитки, и табачные изделия			Непродовольственные товары		
	млрд. рублей	в % к		млрд. рублей	в % к	
		соответствующему периоду предыдущего года	предыдущему месяцу		соответствующему периоду предыдущего года	предыдущему месяцу
2021						
май	52,2	106,3	98,1	105,3	1,8 п.	98,5
июнь	50,0	105,9	95,2	105,1	145,0	99,3
I полугодие	303,2	102,5	х	587,0	134,9	х
июль	50,0	104,2	100,2	105,2	120,5	99,6
август	48,7	104,6	98,1	117,7	120,0	111,0
сентябрь	50,8	108,9	103,4	116,0	120,0	98,1
январь-сентябрь	452,7	103,6	х	925,9	129,2	х
октябрь	55,4	107,0	106,7	117,1	117,1	99,7
ноябрь	54,6	105,6	97,3	112,6	115,9	95,9
декабрь	68,5	106,1	123,3	137,8	120,5	120,3
январь-декабрь 2022 ¹⁾	631,2	104,4	х	1293,4	125,9	х
январь	53,6	101,4	77,3	102,3	112,2	73,8
февраль	54,5	101,3	99,4	104,6	111,5	100,8
март	65,6	104,3	112,9	130,9	104,0	110,2
I квартал	173,7	102,6	х	337,8	109,2	х
апрель	62,4	98,8	93,7	96,2	73,7	73,6
май	62,0	99,4	98,7	92,5	72,2	96,6

Прирост (снижение) оборота розничной торговли пищевыми продуктами, включая напитки, и табачными изделиями, непродовольственными товарами (нарастающим итогом, в % к соответствующему периоду предыдущего года)



ЛЕНИНГРАДСКАЯ ОБЛАСТЬ

Динамика оборота розничной торговли пищевыми продуктами, включая напитки, и табачными изделиями, непродовольственными товарами

	Пищевые продукты, включая напитки, и табачные изделия			Непродовольственные товары		
	млрд. рублей	в % к		млрд. рублей	в % к	
		соответствующему периоду предыдущего года	предыдущему месяцу		соответствующему периоду предыдущего года	предыдущему месяцу
2021						
май	19,7	89,2	108,4	24,2	139,6	108,3
июнь	21,6	96,0	108,5	25,7	127,3	106,0
I полугодие	115,1	96,3	х	138,8	120,6	х
июль	24,3	107,8	112,3	29,4	118,0	114,1
август	22,2	103,4	91,6	31,0	118,1	105,1
сентябрь	20,4	105,5	91,8	29,9	121,1	95,9
январь-сентябрь	182,0	99,5	х	229,1	120,0	х
октябрь	21,4	105,0	102,4	29,5	115,6	97,9
ноябрь	20,8	105,4	95,8	28,1	114,2	94,9
декабрь	24,1	103,1	114,8	32,7	123,5	115,9
январь-декабрь 2021 ¹⁾	248,3	100,8	х	319,4	119,5	х
2022 ¹⁾						
январь	21,1	104,0	86,5	26,4	114,6	80,6
февраль	20,8	103,3	96,9	26,4	117,8	99,0
март	24,6	107,4	112,9	28,9	104,9	99,8
I квартал	66,5	105,1	х	81,7	112,1	х
апрель	23,9	111,2	94,2	23,2	90,1	79,6
май	25,9	110,6	107,8	25,2	90,1	108,3

Прирост (снижение) оборота розничной торговли пищевыми продуктами, включая напитки, и табачными изделиями, непродовольственными товарами (нарастающим итогом, в % к соответствующему периоду предыдущего года)



¹⁾ Данные уточнены по итогам ежеквартальных обследований субъектов малого предпринимательства.

Общественное питание

Оборот общественного питания в январе–мае 2022 года составил 52,8 млрд. рублей, или 97,9% к соответствующему периоду прошлого года, в мае, соответственно, 11,0 млрд. рублей (88,7%).

Динамика оборота общественного питания

	2021		2022 ¹⁾	
	млн, рублей	в % к соответствующему периоду предыдущего года	млн, рублей	в % к соответствующему периоду предыдущего года
январь	7981	107,7	9990	116,7
февраль	8724	115,0	9741	104,1
март	10072	144,9	10929	96,0
I квартал	26777	121,9	30660	104,9
апрель	10786	3,0 р.	11157	89,7
май	10782	3,6 р.	11017	88,7
июнь	10510	2,5 р.		
I полугодие	58855	1,8 р.		
июль	10398	2,1 р.		
август	10568	1,8 р.		
сентябрь	11802	1,7 р.		
январь-сентябрь	91623	1,8 р.		
октябрь	11241	1,6 р.		
ноябрь	9993	1,6 р.		
декабрь	10863	1,7 р.		
январь-декабрь	123720	1,8 р.		

**Прирост (снижение) оборота общественного питания
(нарастающим итогом, в % к соответствующему периоду предыдущего года)**

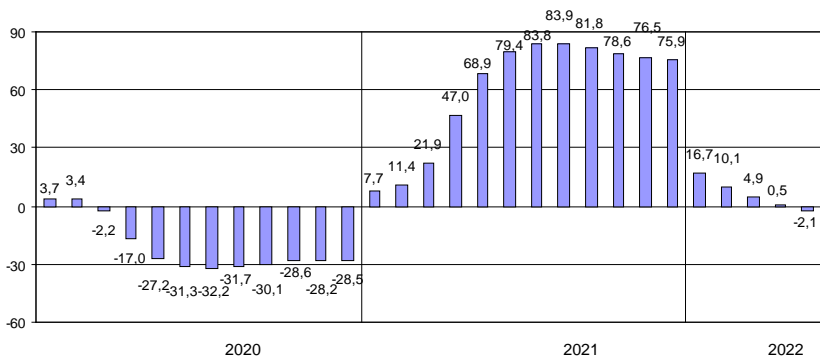

ЛЕНИНГРАДСКАЯ ОБЛАСТЬ

Оборот общественного питания в январе–мае 2022 года составил 7,9 млрд. рублей, или 99,3% к соответствующему периоду прошлого года, в мае, соответственно, 1,5 млрд. рублей (79,6%).

Динамика оборота общественного питания

	2021		2022 ¹⁾	
	млн. рублей	в % к соответствующему периоду предыдущего года	млн. рублей	в % к соответствующему периоду предыдущего года
январь	1314	90,3	1755	125,9
февраль	1292	89,1	1582	114,9
март	1389	96,2	1605	104,5
I квартал	3995	91,9	4942	114,8
апрель	1613	2,1 р.	1483	82,3
май	1726	2,2 р.	1532	79,6
июнь	1708	1,9 р.		
I полугодие	9042	132,0		
июль	1796	1,6 р.		
август	1792	130,2		
сентябрь	1608	114,9		
январь–сентябрь	14238	132,6		
октябрь	1663	116,2		
ноябрь	1494	119,1		
декабрь	1669	119,6		
январь–декабрь	19064	128,8		

Прирост (снижение) оборота общественного питания (нарастающим итогом, в % к соответствующему периоду предыдущего года)

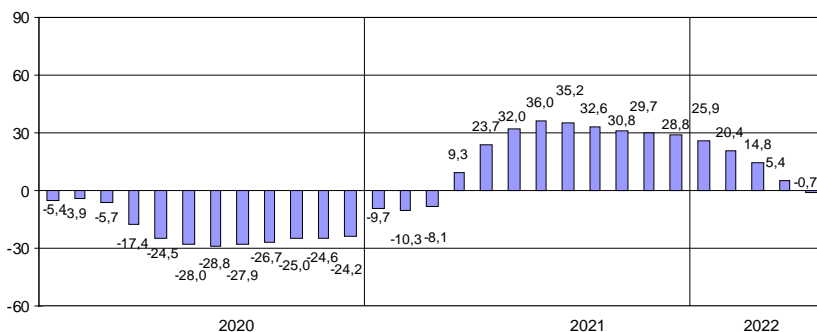

¹⁾ Данные уточнены по итогам ежеквартальных обследований субъектов малого предпринимательства.

САНКТ-ПЕТЕРБУРГ

Платные услуги населению

Объем платных услуг, оказанных населению, в январе–мае 2022 года по оперативным данным составил 276,0 млрд. рублей и в сопоставимых ценах увеличился по сравнению с январем–маем 2021 года на 3,5%.

Динамика объема платных услуг населению

	2021		2022	
	млн. рублей	в % к соответствующему периоду предыдущего года	млн. рублей	в % к соответствующему периоду предыдущего года
январь	44639	90,5	52786	110,9
февраль	46405	96,5	50967	103,4
март	51028	106,3	56806	104,6
I квартал	142072	97,6	160559	106,2
апрель	52289	1,6 р.	56462	100,7
май	51052	1,6 р.	56877	101,4
июнь	53557	149,6		
I полугодие	298970	121,2		
июль	48675	125,7		
август	48805	117,2		
сентябрь	50634	116,1		
январь–сентябрь	447083	120,6		
октябрь	52208	116,8		
ноябрь	52931	115,5		
декабрь	57601	116,4		
январь–декабрь	609822	119,3		

Объем платных услуг населению по видам в январе–мае 2022 года

	Млн. рублей	В % к	
		итогу	январю–маю 2021
Всего	275986	100	103,5
из них:			
бытовые	26360	9,5	113,0
транспортные	39144	14,2	114,3
почтовой связи и курьерские	1221	0,4	84,2
телекоммуникационные	39623	14,3	91,7
жилищные	27689	10,0	103,9
коммунальные	53815	19,5	105,1
культуры	7625	2,8	119,7
туристические	2657	1,0	106,1
услуги гостиниц и аналогичных средств размещения	6321	2,3	105,0
физической культуры и спорта	4063	1,5	92,8
медицинские	31101	11,3	101,3
специализированных коллективных средств размещения	1758	0,6	120,9
ветеринарные	765	0,3	101,5
юридические	3248	1,2	94,6
системы образования	20667	7,5	96,7
услуги, предоставляемые гражданам пожилого возраста и инвалидам	534	0,2	136,0
прочие платные услуги	9395	3,4	103,4

Из общего объема платных услуг 4,0% оказано физическими лицами.

Объем платных услуг, оказанных населению, в январе–мае 2022 года по оперативным данным составил 46,0 млрд. рублей и в сопоставимых ценах увеличился по сравнению с январем–маем 2021 года на 5,8%.

Динамика объема платных услуг населению

	2021		2022	
	млн. рублей	в % к соответствующему периоду предыдущего год	млн. рублей	в % к соответствующему периоду предыдущего года
январь	7633	97,6	8548	106,6
февраль	7663	98,2	8498	105,3
март	7960	99,9	8897	105,3
I квартал	23256	98,5	25943	105,7
апрель	7837	143,1	9461	107,1
май	7670	122,9	9268	106,7
июнь	7700	115,3		
I полугодие	46463	110,4		
июль	7428	107,3		
август	7386	108,7		
сентябрь	7467	108,1		
январь–сентябрь	68744	109,7		
октябрь	7798	106,7		
ноябрь	7971	106,7		
декабрь	8606	105,7		
январь–декабрь	93119	108,8		

Объем платных услуг населению по видам в январе–мае 2022 года

	Млн. рублей	В % к	
		итогу	январю–маю 2021
Всего	45988	100	105,8
из них:			
бытовые	3971	8,6	105,3
транспортные	5009	10,9	106,5
почтовой связи и курьерские	609	1,3	103,7
телекоммуникационные	1326	2,9	104,4
жилищные	5594	12,2	100,2
коммунальные	18560	40,4	106,2
культуры	822	1,8	103,0
туристические	413	0,9	128,4
услуги гостиниц и аналогичных средств размещения	881	1,9	136,6
физической культуры и спорта	963	2,1	104,3
медицинские	2962	6,4	102,3
специализированных коллективных средств размещения	468	1,0	135,6
ветеринарные	313	0,7	108,5
юридические	772	1,7	100,4
системы образования	2358	5,1	107,3
услуги, предоставляемые гражданам пожилого возраста и инвалидам	127	0,3	106,8
прочие платные услуги	840	1,8	102,7

Из общего объема платных услуг 11,4% оказано физическими лицами.

Структура платных услуг населению в январе–мае 2022 года

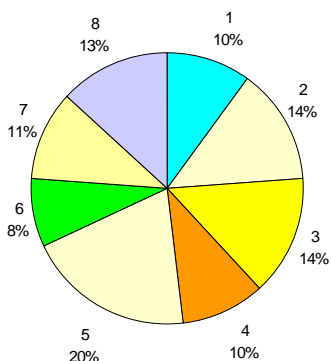

- | | |
|--------------------------|-------------------------|
| 1 – бытовые | 5 – коммунальные |
| 2 – транспортные | 6 – системы образования |
| 3 – телекоммуникационные | 7 – медицинские |
| 4 – жилищные | 8 – другие |

Структура и объем бытовых услуг населению в январе–мае 2022 года

	Млн. рублей	В % к	
		итогу	январю-маю 2021
Всего	26360	100	113,0
из них:			
ремонт, окраска и пошив обуви	431	1,6	100,1
ремонт и пошив швейных, меховых и кожаных изделий, головных уборов и изделий текстильной галантереи, ремонт, пошив и вязание трикотажных изделий	441	1,7	120,8
ремонт и техническое обслуживание бытовой радиоэлектронной аппаратуры, бытовых машин и приборов, ремонт и изготовление металлоизделий	534	2,0	102,5
техобслуживание и ремонт транспортных средств, машин и оборудования	10625	40,3	102,2
изготовление и ремонт мебели	272	1,0	103,3
химическая чистка и крашение, услуги прачечных	454	1,7	100,5
ремонт и строительство жилья и других построек	3006	11,4	119,6
услуги фотоателье	382	1,5	100,5
услуги саун, бань и душевых	562	2,1	100,0
парикмахерские и косметические услуги	1921	7,3	103,1
услуги по аренде, лизингу и прокату	113	0,4	97,8
ритуальные услуги	3202	12,2	98,5
прочие бытовые услуги	4418	16,8	202,9

Из общего объема бытовых услуг 14,5% оказано физическими лицами.

Структура платных услуг населению в январе–мае 2022 года

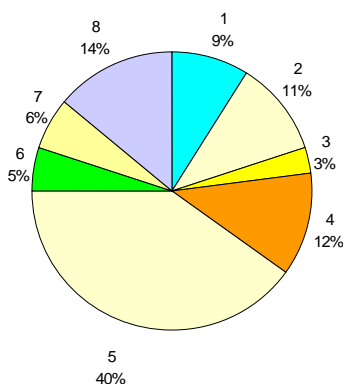

- | | |
|--------------------------|-------------------------|
| 1 – бытовые | 5 – коммунальные |
| 2 – транспортные | 6 – системы образования |
| 3 – телекоммуникационные | 7 – медицинские |
| 4 – жилищные | 8 – другие |

Структура и объем бытовых услуг населению в январе–мае 2022 года

	Млн. рублей	В % к	
		итогу	январю-маю 2021
Всего	3971	100	105,3
из них:			
ремонт, окраска и пошив обуви	72	1,8	99,7
ремонт и пошив швейных, меховых и кожаных изделий, головных уборов и изделий текстильной галантереи, ремонт, пошив и вязание трикотажных изделий	146	3,7	103,6
ремонт и техническое обслуживание бытовой радиоэлектронной аппаратуры, бытовых машин и приборов, ремонт и изготовление металлоизделий	245	6,2	104,7
техобслуживание и ремонт транспортных средств, машин и оборудования	833	21,0	106,2
изготовление и ремонт мебели	43	1,1	95,0
химическая чистка и крашение, услуги прачечных	57	1,5	141,4
ремонт и строительство жилья и других построек	991	25,0	110,6
услуги фотоателье	77	1,9	106,6
услуги саун, бань и душевых	240	6,0	97,8
парикмахерские и косметические услуги	371	9,3	104,7
услуги по аренде, лизингу и прокату	211	5,3	107,2
ритуальные услуги	407	10,2	103,1
прочие бытовые услуги	278	7,0	95,7

Из общего объема бытовых услуг 32,9% оказано физическими лицами.

ЦЕНЫ

Индексы цен и тарифов в 2022 году

в % к предыдущему месяцу

	Индекс потребительских цен	Индекс цен производителей промышленных товаров	Индекс тарифов на грузовые перевозки
Январь	101,0	101,7	111,7
Февраль	101,5	101,3	99,99
Март	107,7	103,2	100,2
Апрель	100,7	105,2	96,8
Май	100,3	100,9	99,9
Май 2022 в % к декабрю 2021	111,4	112,8	108,2
Справочно: май 2021 в % к декабрю 2020	103,8	107,7	113,7

Темпы прироста (снижения) цен и тарифов в мае (в % к декабрю предыдущего года)

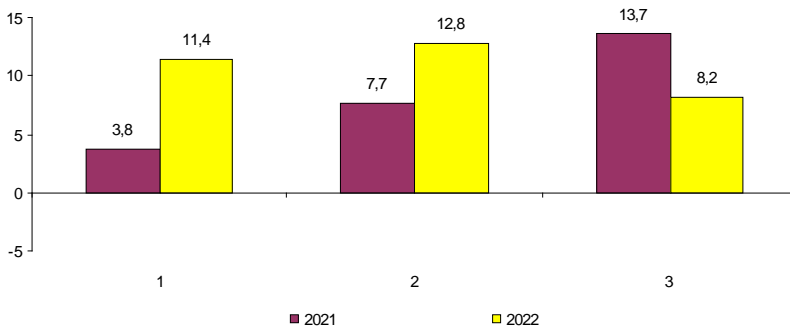

1 – индекс потребительских цен
 2 – индекс цен производителей промышленных товаров
 3 – индекс тарифов на грузовые перевозки

Индексы цен и тарифов в 2022 году

в % к предыдущему месяцу

	Индекс потребительских цен	Индекс цен производителей промышленных товаров	Индекс цен производителей сельскохозяйственной продукции	Индекс тарифов на грузовые перевозки
Январь	100,8	100,7	100,5	101,8
Февраль	101,3	102,0	103,1	99,7
Март	105,8	101,3	101,4	100,4
Апрель	101,5	100,9	104,0	100,0
Май	100,4	101,1	97,5	104,7
Май 2022 в % к декабрю 2021	110,2	106,2	106,5	106,7
Справочно: май 2021 в % к декабрю 2020	103,5	103,8	106,3	103,7

Темпы прироста (снижения) цен и тарифов в мае (в % к декабрю предыдущего года)

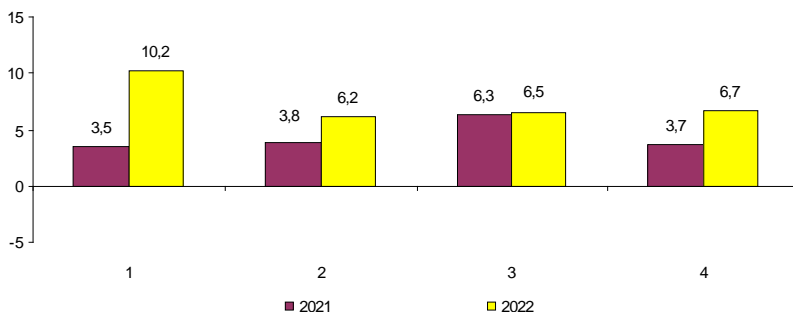

- 1 – индекс потребительских цен
- 2 – индекс цен производителей промышленных товаров
- 3 – индекс цен производителей сельхозпродукции
- 4 – индекс тарифов на грузовые перевозки

Потребительские цены

Динамика цен в потребительском секторе в 2022 году

в % к предыдущему месяцу

	Индекс потребительских цен	В том числе:		
		продовольственные товары	непродовольственные товары	платные услуги населению
Январь	101,0	101,2	100,5	101,2
Февраль	101,5	102,0	101,5	100,9
Март	107,7	106,8	113,2	102,2
Апрель	100,7	101,5	99,9	100,4
Май	100,3	100,7	99,6	100,6
Май 2022 в % к декабрю 2021	111,4	112,7	114,9	105,5
Справочно: май 2021 в % к декабрю 2020	103,8	104,3	103,1	103,9

**Темпы роста цен
(в % к декабрю предыдущего года)**

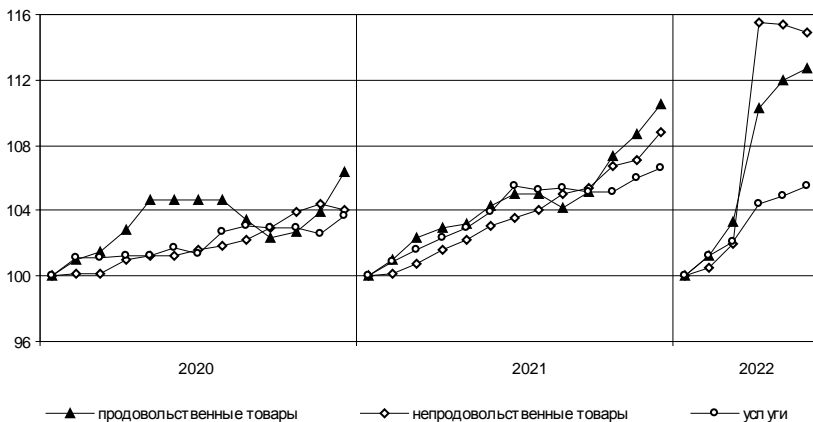

Динамика цен в потребительском секторе в 2022 году

в % к предыдущему месяцу

	Индекс потребительских цен	В том числе:		
		продовольственные товары	непродовольственные товары	платные услуги населению
Январь	100,8	101,2	100,4	100,7
Февраль	101,3	101,6	100,9	101,2
Март	105,8	105,1	109,0	102,5
Апрель	101,5	102,9	100,9	100,1
Май	100,4	100,6	100,4	100,2
Май 2022 в % к декабрю 2021	110,2	112,0	111,7	104,8
Справочно: май 2021 в % к декабрю 2020	103,5	105,2	102,7	101,8

Темпы роста цен (в % к декабрю предыдущего года)

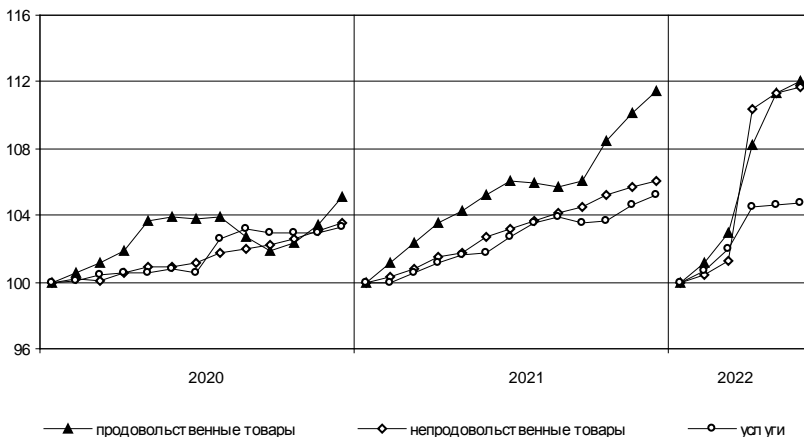

**Максимальное и минимальное изменение цен
на отдельные продовольственные товары в мае 2022 года**

в % к предыдущему месяцу

Наименование группы	Индекс цен в среднем по группе	Максимальное и минимальное изменение цен внутри группы	
		товары	индекс цен
Мясо и птица	100,1	Баранина (кроме бескостного мяса)	102,7
		Свинина (кроме бескостного мяса)	97,4
Колбасные изделия и продукты из мяса и птицы	101,8	Сосиски, сардельки	103,4
		Колбаса вареная	100,1
Рыба и морепродукты	102,5	Креветки мороженые неразделанные	111,1
		Рыба соленая, маринованная, копченая	99,8
Масло и жиры	100,1	Масло подсолнечное	102,2
		Масло сливочное	99,2
Молоко и молочная продукция	103,0	Сырки творожные, глазированные шоколадом	107,9
		Творог	100,8
Сыры	102,2	Сыры плавленые	106,0
		Национальные сыры и брынза	101,3
Кондитерские изделия	102,1	Конфеты мягкие, глазированные шоколадом	105,9
		Конфеты шоколадные натуральные и с добавками	99,5
Хлеб и хлебобулочные изделия	100,9	Бараночные изделия	101,8
		Хлеб ржаной и ржано-пшеничный	99,96
Крупы и бобовые	101,2	Овсяные хлопья "Геркулес"	104,8
		Пшено	97,7
Картофель	104,5	Картофель	104,5
		Овощи	89,4
Фрукты и цитрусовые	102,2	Лук репчатый	112,3
		Огурцы свежие	74,5
Алкогольные напитки	102,0	Лимоны	112,2
		Груши	90,1
Алкогольные напитки	102,0	Вино виноградное столовое	104,5
		Коньяк отечественный	99,5

В мае 2022 года из плодоовощной продукции чеснок подешевел на 24,8%, капуста белокочанная – на 15,1, свёкла – на 10,8, помидоры – на 7,9, при этом виноград подорожал на 6,3, картофель – на 4,5%.

Соль стала дороже на 10,4%, кофе натуральный в зернах и молотый – на 6,1, молоко пастеризованное – на 5,7, консервы фруктово-ягодные для детского питания – на 5,5, пельмени, манты, ravioli – на 5,3, рыба охлажденная и мороженая разделанная лососевых пород, йогурт – на 4,8, при этом яйца куриные подешевели на 7,0, сахар-песок – на 3,2%.

**Максимальное и минимальное изменение цен
на отдельные продовольственные товары в мае 2022 года**

в % предыдущему месяцу

Наименование группы	Индекс цен в среднем по группе	Максимальное и минимальное изменение цен внутри группы	
		товары	индекс цен
Мясо и птица	99,6	Баранина (кроме бескостного мяса)	102,1
		Свинина (кроме бескостного мяса)	97,6
Колбасные изделия и продукты из мяса и птицы	100,5	Колбаса сырокопченая	102,3
		Сосиски, сардельки	99,8
Рыба и морепродукты	101,7	Рыба охлажденная и мороженая разделанная лососевых пород	105,6
		Креветки мороженые неразделанные	99,7
Масло и жиры	102,1	Маргарин	103,2
		Масло оливковое	98,5
Молоко и молочная продукция	101,3	Смеси сухие молочные для детского питания	104,5
		Сливки питьевые	100,2
Сыры	101,4	Сыры плавленые	102,6
		Национальные сыры и брынза	100,4
Кондитерские изделия	102,6	Зефир, пастила	104,8
		Карамель	100,1
Хлеб и хлебобулочные изделия	101,2	Хлебобулочные изделия из пшеничной муки различных сортов	102,6
		Хлеб ржаной и ржано-пшеничный	99,5
Крупы и бобовые	100,7	Горох и фасоль	107,6
		Крупа гречневая	98,0
Картофель	111,9	Картофель	111,9
Овощи	92,2	Лук репчатый	107,6
		Капуста белокочанная	83,3
Фрукты и цитрусовые	102,3	Лимоны	109,2
		Груши	95,8
Алкогольные напитки	100,3	Вино виноградное столовое	102,6
		Коньяк отечественный	98,5

В мае 2022 года из плодоовощной продукции огурцы свежие подешевели на 12,2%, помидоры – на 10,2, свёкла – на 9,6, чеснок – на 6,5, при этом лук репчатый подорожал на 7,6, виноград – на 6,7%.

Чай зеленый стал дороже на 5,8%, конфеты мягкие, глазированные шоколадом – на 4,6, соль – на 4,1, торты – на 3,5, масло подсолнечное – на 3,2, молоко пастеризованное – на 2,8, печенье – на 2,6, пельмени, манты, равиоли – 2,3, йогурт, сырki творожные, глазированные шоколадом – на 2,1, при этом яйца куриные подешевели на 8,0, сахар-песок – на 1,1%.

САНКТ-ПЕТЕРБУРГ

Максимальное и минимальное изменение цен
на отдельные непродовольственные товары в мае 2022 года

в % к предыдущему месяцу

Наименование группы	Индекс цен в среднем по группе	Максимальное и минимальное изменение цен внутри группы товары	индекс цен
Ткани	102,4	Ткани декоративные для изготовления штор	102,8
		Ткань шерстяная и полушерстяная	100,4
Одежда	100,5	Сорочка верхняя для мальчиков школьного возраста	102,9
		Куртка мужская из натуральной кожи	93,5
Трикотажные изделия	100,3	Трусы детские	104,1
		Костюм спортивный для взрослых	98,8
Чулочно-носочные изделия	100,6	Колготки детские	102,6
		Колготки женские	99,96
Обувь	99,5	Ботинки для детей школьного возраста	102,2
		Туфли женские закрытые	95,5
Моющие и чистящие средства	102,3	Мыло туалетное	105,9
		Порок стиральный	99,0
Парфюмерно-косметические товары	103,0	Крем для рук	109,2
		Тушь для ресниц	98,5
Галантерея	101,1	Зонт	102,7
		Бритвенные станки одноразовые	98,7
Табачные изделия	100,9	Сигареты с фильтром	100,9
Мебель	101,6	Шкаф навесной кухонный	103,7
		Матрас детский	100,2
Посуда	97,2	Кружка, чашка чайная с блюдцем	104,0
		Рюмка, фужер	95,2
Электротовары	99,2	Холодильник	107,3
		Плита бытовая	91,0
Бумажно-беловые и канцелярские товары	100,2	Тетрадь	105,3
		Прокладки женские гигиенические	97,2
Печатные издания	103,5	Учебник	113,0
		Газета	101,9
Телерадиотовары	102,3	Телевизор	102,9
		Флеш-накопитель USB	92,3
Персональные компьютеры и средства связи	97,5	Моноблок	106,7
		Ноутбук	93,7
Строительные материалы	100,6	Обои виниловые	110,1
		Плиты древесностружечные	95,5
Медикаменты	98,1	Флуоцинолона ацетонид	103,8
		Цефтриаксон	93,6

ЛЕНИНГРАДСКАЯ ОБЛАСТЬ

Максимальное и минимальное изменение цен
на отдельные непродовольственные товары в мае 2022 года

в % к предыдущему месяцу

Наименование группы	Индекс цен в среднем по группе	Максимальное и минимальное изменение цен внутри группы	
		товары	индекс цен
Ткани	100,4	Ткани хлопчатобумажные	102,0
Одежда	99,9	Ткани декоративные для изготовления штор	100,3
		Джинсы для детей школьного возраста	103,1
Трикотажные изделия	100,4	Пальто женское зимнее с меховым воротником	96,7
		Майка, футболка мужская	102,7
Чулочно-носочные изделия	101,2	Трикотажный головной убор мужской	98,0
		Носки женские	102,4
Обувь	100,2	Колготки женские	100,6
		Туфли детские летние (сандалеты)	102,0
Моющие и чистящие средства	103,0	Полуботинки мужские из искусственной кожи	98,1
		Мыло туалетное	105,8
Парфюмерно-косметические товары	103,7	Порошок стиральный	100,6
		Туалетная вода	108,2
Галантерея	101,5	Тушь для ресниц	100,3
		Бритвенные станки одноразовые	104,1
Табачные изделия	101,0	Коляска для новорожденных	98,1
Мебель	100,9	Сигареты с фильтром	101,0
		Стул с мягким сиденьем	103,5
Посуда	99,7	Матрас для взрослых	98,3
		Комплект столовых приборов	101,8
Электротовары	99,1	Тарелка обеденная	97,1
		Холодильник	104,0
Бумажно-беловые и канцелярские товары	102,4	Электрочайник	94,3
		Бумажные столовые салфетки	107,0
Печатные издания	101,3	Бумага туалетная	99,9
		Книга	102,4
Телерадиотовары	97,0	Учебник	100,03
		Телевизор	97,0
Персональные компьютеры и средства связи	99,1	Флеш-накопитель USB	93,5
		Компьютер планшетный	100,2
Строительные материалы	97,0	Монитор для настольного компьютера	94,1
		Краски масляные, эмали	104,2
Медикаменты	99,4	Металлочерепица	89,1
		Анальгин отечественный	107,3
		Левомеколь, мазь	93,8

Изменение цен на рынке автомобильного топлива в мае 2022 года

	Средние цены, в рублях за 1 литр	В % к	
		апрелю 2022	декабрю 2021
Бензин	52,06	99,9	101,2
марки АИ-92	47,81	100,0	101,0
марки АИ-95	52,04	99,8	101,2
марки АИ-98	61,37	100,1	101,7
Дизельное топливо	54,51	99,4	101,4

**Изменение цен на автомобильное топливо
(в % к декабрю предыдущего года)**

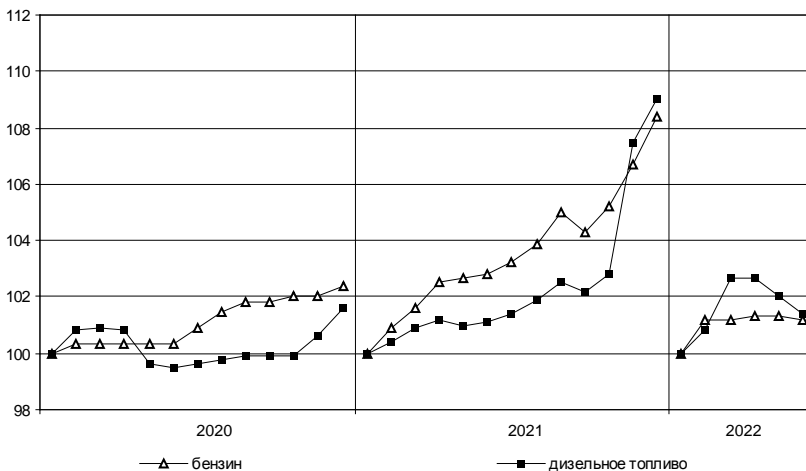

Изменение цен на рынке автомобильного топлива в мае 2022 года

	Средние цены, в рублях за 1 литр	В % к	
		апрелю 2022	декабрю 2021
Бензин	51,62	99,96	101,1
марки АИ-92	47,60	99,98	100,8
марки АИ-95	51,46	99,9	101,1
марки АИ-98	60,70	100,0	101,6
Дизельное топливо	54,27	99,5	99,8

**Изменение цен на автомобильное топливо
(в % к декабрю предыдущего года)**

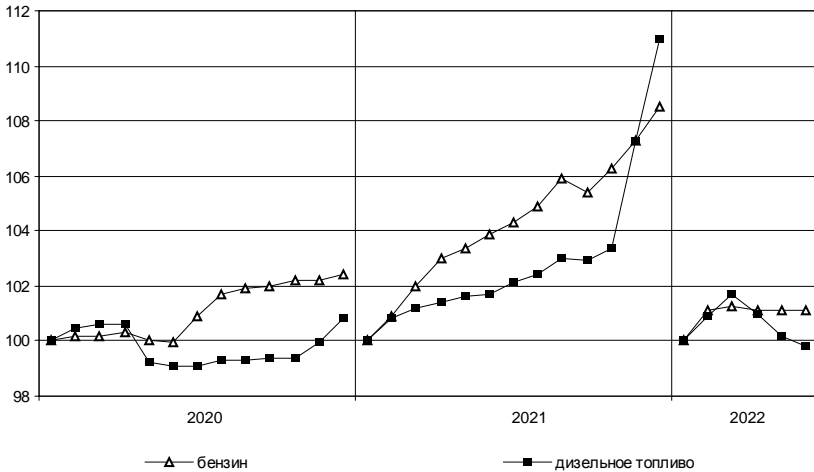

САНКТ-ПЕТЕРБУРГ

Максимальное и минимальное изменение цен и тарифов на отдельные виды платных услуг в мае 2022 года

в % к предыдущему месяцу

Наименование группы	Индекс цен и тарифов в среднем по группе	Максимальное и минимальное изменение цен внутри группы	
		товары	индекс цен
Медицинские услуги	100,9	Первичный осмотр у стоматолога	103,6
Бытовые услуги	101,6	Пребывание пациента в круглосуточном стационаре	100,3
		Регулировка развала-схождения колес легкового автомобиля	116,0
		Шиномонтаж колес	95,4

В мае 2022 года проживание в гостиницах стало дороже на 21,9%, билеты в кино-театры – на 9,4, экскурсионные услуги – на 8,1, санаторно-оздоровительные – на 6,0, при этом стоимость услуг в сфере зарубежного туризма стала ниже на 6,1, плата за пользование потребительским кредитом – на 5,7, стоимость проезда в поездах дальнего следования – на 2,8%.

Цены и тарифы на жилищно-коммунальные услуги в мае 2022 года

	В рублях	В % к	
		апрелю 2022	декабрю 2021
Содержание и ремонт жилья в государственном и муниципальном жилищных фондах ¹⁾ , м ²	25,31	100,0	100,0
Наем жилых помещений в государственном и муниципальном жилищных фондах ²⁾ , м ²	2,37	100,0	100,0
Оплата эксплуатационных расходов в приватизированных квартирах, м ²	29,51	100,0	100,0
Оплата эксплуатационных расходов в домах ЖСК, м ²	29,51	100,0	100,0
Взносы на капитальный ремонт ³⁾ , м ²	11,74	100,0	100,0
Обращение с твердыми коммунальными отходами, м ² общей площади	6,40	100,0	100,0
Водоснабжение холодное по счетчикам, м ³	33,12	100,0	100,0
Водоотведение по счетчикам, м ³	33,12	100,0	100,0
Отопление, Гкал	1880,11	100,0	100,0
Водоснабжение горячее по счетчикам, м ³	112,81	100,0	100,0
Электричество (в квартирах без электроплит), 100 кВт-ч	498,00	100,0	100,0
Газ сетевой, м ³	6,76	100,0	100,0

¹⁾ Без учета платы за содержание и ремонт автоматически запирающихся устройств дверей подъездов многоквартирного дома, за содержание и ремонт систем автоматизированной противопожарной защиты, за содержание и текущий ремонт внутридомовых инженерных систем газоснабжения, за эксплуатацию коллективных (общедомовых) приборов учета используемых энергетических ресурсов, за содержание и текущий ремонт систем экстренного оповещения населения об угрозе возникновения или о возникновении чрезвычайных ситуаций; стоимости коммунальных ресурсов, потребляемых в целях содержания общего имущества в многоквартирном доме.

²⁾ Для жилых помещений государственного жилищного фонда Санкт-Петербурга в панельных домах.

³⁾ Для типов многоквартирных домов «панельные «новое строительство», постройки после 1980 г.» или «дома, построенные после 1999 года, категории «новое строительство панельные», оборудованных лифтом.

ЛЕНИНГРАДСКАЯ ОБЛАСТЬ

Максимальное и минимальное изменение цен и тарифов на отдельные виды платных услуг в мае 2022 года

в % к предыдущему месяцу

Наименование группы	Индекс цен и тарифов в среднем по группе	Максимальное и минимальное изменение цен внутри группы	
		товары	индекс цен
Медицинские услуги	100,8	Гастроскопия (ФГДС, ЭГДС)	111,6
		Общий анализ крови	100,0
Бытовые услуги	103,1	Мойка легкового автомобиля	109,5
		Постановка набок	101,1

В мае 2022 года стоимость полиса добровольного страхования (КАСКО) выросла на 12,2%, стоимость прививки животного – на 6,2, дороже стали услуги фотоателье – на 4,9, услуги химчисток и прачечных – на 4,2, при этом плата за пользование потребительским кредитом снизилась на 12,0, стоимость услуг в сфере зарубежного туризма – на 5,2, стоимость проезда в поездах дальнего следования – на 2,8%.

Цены и тарифы на жилищно-коммунальные услуги в мае 2022 года

	В рублях	В % к	
		апрелю 2022	декабрю 2021
Содержание и ремонт жилья в государственном и муниципальном жилищных фондах, м ²	29,04	100,7	101,3
Наем жилых помещений в государственном и муниципальном жилищных фондах, м ²	7,64	100,0	97,3
Оплата эксплуатационных расходов в приватизированных квартирах, м ²	29,04	100,7	101,3
Оплата эксплуатационных расходов в домах ЖСК, м ²	27,89	100,0	112,0
Взносы на капитальный ремонт, м ²	8,98	100,0	109,0
Обращение с твердыми коммунальными отходами, м ² общей площади	5,57	100,0	100,0
Водоснабжение холодное по счетчикам, м ³	30,02	100,0	100,0
Водоотведение по счетчикам, м ³	32,51	100,0	100,0
Отопление, Гкал	2194,28	100,0	100,0
Водоснабжение горячее по счетчикам, м ³	143,03	100,0	100,0
Электричество (в квартирах без электроплит), 100 кВт-ч	470,00	100,0	100,0
Газ сетевой, м ³	6,95	100,0	100,0

Цены производителей

Индексы цен производителей промышленных товаров

Индекс цен производителей промышленных товаров в мае 2022 года по сравнению с апрелем 2022 года составил 100,9%, декабрем 2021 года – 112,8%.

Индексы цен производителей промышленных товаров по отдельным видам экономической деятельности

	Май 2022 в % к		Справочно: май 2021 в % к декабрю 2020
	апрелю 2022	декабрю 2021	
Обрабатывающие производства	100,9	114,5	108,5
из них производство:			
пищевых продуктов	101,5	111,6	101,4
напитков	107,2	126,7	98,2
табачных изделий	100,0	93,4	149,5
одежды	117,2	106,3	123,1
кожи и изделий из кожи	100,3	110,6	104,9
бумаги и бумажных изделий	108,5	113,5	111,3
деятельность полиграфическая и копирование носителей информации	96,8	113,6	100,8
химических веществ и химических продуктов	99,5	143,6	97,7
лекарственных средств и материалов, применяемых в медицинских целях	100,2	107,9	100,5
резиновых и пластмассовых изделий	110,8	121,4	127,1
прочей неметаллической минеральной продукции	99,4	111,7	101,0
металлургическое производство	99,4	101,4	146,3
готовых металлических изделий, кроме машин и оборудования	101,5	129,3	104,4
компьютеров, электронных и оптических изделий	104,4	107,8	102,5
электрического оборудования	101,3	115,4	101,4
машин и оборудования, не включенных в другие группировки	97,7	112,3	103,1
автотранспортных средств, прицепов и полуприцепов	99,5	119,6	103,7
прочих готовых изделий	103,2	107,4	103,6
Обеспечение электрической энергией, газом и паром; кондиционирование воздуха	100,8	100,7	100,9
в том числе:			
производство, передача и распределение электроэнергии	101,5	100,8	102,6
производство, передача и распределение пара и горячей воды; кондиционирование воздуха	100,04	100,6	99,9

Индекс цен производителей промышленных товаров в мае 2022 года по сравнению с апрелем 2022 года составил 101,1%, с декабрем 2021 года – 106,2%.

**Индексы цен производителей промышленных товаров
по отдельным видам экономической деятельности**

	Май 2022 в % к		Справочно: май 2021 в % к декабрю 2020
	апрелю 2022	декабрю 2021	
Лесозаготовки	100,7	96,8	108,7
Добыча полезных ископаемых	104,9	107,5	102,0
Обрабатывающие производства	101,3	106,9	103,4
из них производство:			
пищевых продуктов	98,5	108,0	108,7
напитков	102,1	104,1	101,1
одежды	101,5	103,6	99,1
обработка древесины и производство изделий из дерева и пробки, кроме мебели, изделий из соломки и материалов для плетения	100,2	95,5	122,0
бумаги и бумажных изделий	100,2	119,1	107,9
химических веществ и химических продуктов	98,9	105,0	93,6
резиновых и пластмассовых изделий	95,2	114,7	99,9
прочей неметаллической минеральной продукции	100,5	110,3	99,5
готовых металлических изделий, кроме машин и оборудования	100,0	103,1	100,0
электрического оборудования	99,9	106,5	122,2
машин и оборудования, не включенных в другие группировки	104,4	108,8	99,7
автотранспортных средств, прицепов и полуприцепов	100,8	108,0	103,8
мебели	100,0	102,3	99,3
Обеспечение электрической энергией, газом и паром; кондиционирование воздуха	99,97	102,3	105,8
в том числе:			
производство, передача и распределение электроэнергии	99,97	102,4	107,1
производство, передача и распределение пара и горячей воды; кондиционирование воздуха	100,0	102,1	101,0

**Изменение средних цен производителей на электроэнергию
(в % к декабрю предыдущего года)**

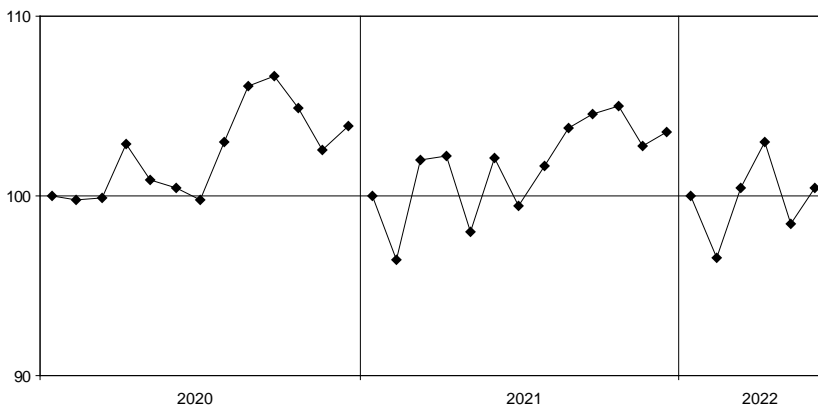

Средние цены производителей на электроэнергию в 2022 году

<i>В рублях за тыс. кВт-ч</i>	
январь	4887,90
февраль	5161,17
март	5286,07
апрель	5092,94
май	5180,27

**Изменение средних цен производителей на электроэнергию
(в % к декабрю предыдущего года)**

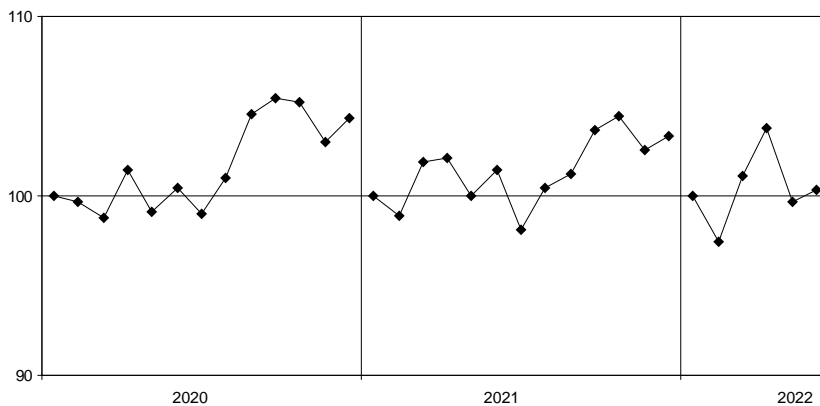

Средние цены производителей на электроэнергию в 2022 году

	<i>В рублях за тыс. кВт-ч</i>
январь	4100,42
февраль	4296,17
март	4443,95
апрель	4323,83
май	4234,12

Индексы цен на продукцию инвестиционного назначения

Сводный индекс цен на продукцию (затраты, услуги) инвестиционного назначения в мае 2022 года по сравнению с маем 2021 года составил 112,0%.

Индексы цен строительной продукции

в % к декабрю 2021 года

	Сводный индекс цен на продукцию (затраты, услуги) инвестиционного назначения	В том числе индексы цен:		
		производителей на строительную продукцию	на приобретение машин и оборудования инвестиционного назначения	на прочую продукцию (затраты, услуги) инвестиционного назначения
Январь	101,5	100,7	102,2	101,0
Февраль	102,6	101,4	103,7	102,4
Март	110,6 ¹⁾	103,0	117,9	109,7
Апрель	107,4 ¹⁾	102,9	110,8	110,4
Май	106,0	103,8	106,9	110,7
Справочно: май 2021 в % к декабрю 2020	102,7	103,6	101,8	103,6

Индексы цен приобретения

по отдельным группам строительных материалов

	Май 2022 в % к		Справочно: май 2021 в % к декабрю 2020
	маю 2021	декабрю 2021	
Сталь арматурная	125,6	91,5	133,0
Бетон товарный	128,1	104,0	93,6
Растворы строительные	117,5	102,1	98,5
Щебень	107,8	101,0	105,3

Сводный индекс цен на продукцию (затраты, услуги) инвестиционного назначения в мае 2022 года по сравнению с маем 2021 года составил 111,2%.

Индексы цен строительной продукции

в % к декабрю 2021 года

	Сводный индекс цен на продукцию (затраты, услуги) инвестиционного назначения	В том числе индексы цен:		
		производителей на строительную продукцию	на приобретение машин и оборудования инвестиционного назначения	на прочую продукцию (затраты, услуги) инвестиционного назначения
Январь	101,1	100,5	102,2	100,6
Февраль	102,1	101,1	103,7	103,1
Март	109,3	104,5	117,9	105,7
Апрель	107,2	104,7	110,8	109,5
Май	105,8	104,8	106,9	107,6
Справочно: май 2021 в % к декабрю 2020	101,1	100,7	101,8	105,3

Индексы цен приобретения

по отдельным группам строительных материалов

	Май 2022 в % к		Справочно: май 2021 в % к декабрю 2020
	маю 2021	декабрю 2021	
Сталь арматурная	111,4	100,3	119,0
Бетон товарный	103,4	100,6	110,5
Растворы строительные	х	102,6	0,0
Щебень	115,9	108,2	75,0

¹⁾ Данные изменены в связи с уточнением респондентами ранее предоставленной информации.

Индексы тарифов на грузовые перевозки

в % к предыдущему месяцу

	Индекс тарифов на грузовые перевозки	В том числе по видам транспорта:					
		железнодорожный	автомобильный	внутренний водный	воздушно-трубопроводный	морской	
Январь	111,7	106,8	101,2	102,8	100,0	121,0	103,9
Февраль	99,99	100,0	99,9	100,1	100,0	100,0	100,1
Март	100,2	100,0	105,1	126,4	100,0	100,0	136,4
Апрель	96,8	100,0	103,8	77,8	100,0	91,7	71,6
Май	99,9	100,0	96,9	84,5	100,0	100,0	78,5
Май 2022 в % к декабрю 2021	108,2	106,8	106,8	85,5	100,0	110,9	79,8
Справочно: май 2021 в % к декабрю 2020	113,7	103,7	99,7	99,8	142,8	131,0	101,8

Изменение тарифов на грузовые перевозки автомобильным транспортом и цен на бензин (в % к декабрю предыдущего года)

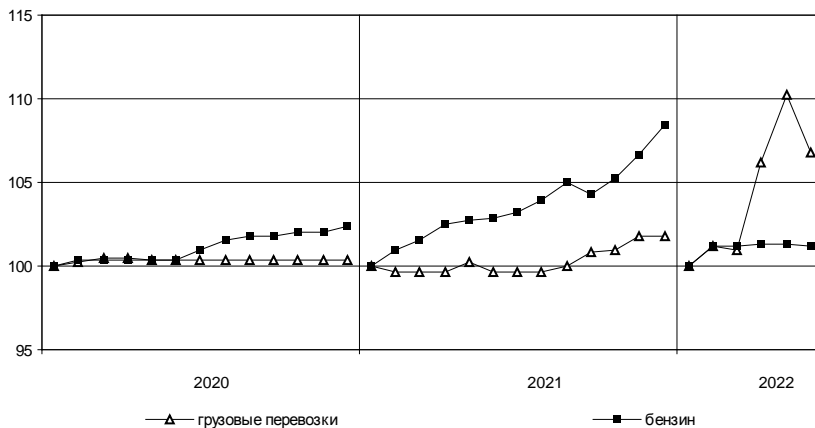

в % к предыдущему месяцу

	<i>Индекс тарифов на грузовые перевозки</i>	<i>В том числе автомобильным транспортом</i>
Январь	101,8	101,8
Февраль	99,7	99,7
Март	100,4	100,4
Апрель	100,0	100,0
Май	104,7	104,7
Май 2022 в % к декабрю 2021	106,7	106,7
Справочно: май 2021 в % к декабрю 2020	103,7	106,4

**Изменение тарифов на грузовые перевозки
автомобильным транспортом и цен на бензин
(в % к декабрю предыдущего года)**

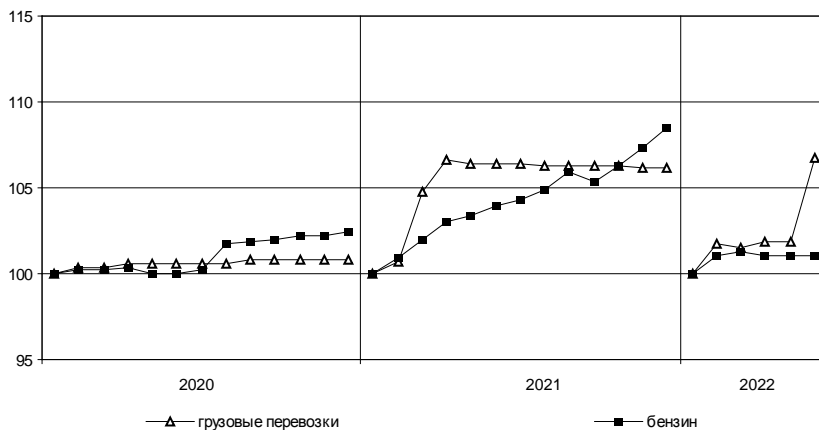

Индексы цен производителей сельскохозяйственной продукции

в % к предыдущему месяцу

	<i>Продукция – всего</i>	<i>В том числе:</i>				
		<i>картофель</i>	<i>овощи</i>	<i>скот и птица</i>	<i>молоко</i>	<i>яйца</i>
Январь	100,5	99,97	113,1	100,6	101,1	98,0
Февраль	103,1	98,9	106,1	103,8	104,0	100,4
Март	101,4	103,9	90,0	102,6	100,8	101,3
Апрель	104,0	99,7	90,2	107,2	101,4	101,9
Май	97,5	107,2	99,5	94,5	104,3	96,3
Май 2022 в % к декабрю 2021	106,5	109,6	96,9	108,6	112,0	97,8
Справочно: май 2021 в % к декабрю 2020	106,3	108,1	105,8	106,3	96,2	117,7

Темпы прироста (снижения) цен производителей сельскохозяйственной продукции (в % к предыдущему месяцу)

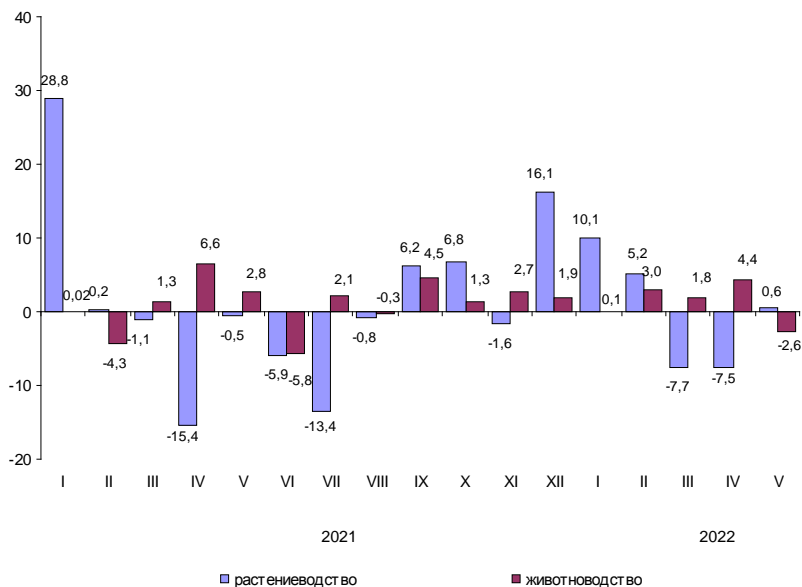

РЫНОК ТРУДА

Занятость и безработица

Численность работников организаций

В апреле 2022 года в организациях (без субъектов малого предпринимательства) работало 1572 тыс. человек. В структуре работающих 95,0% приходилось на штатных работников, на условиях совместительства – 2,2% и по договорам гражданско-правового характера – 2,8% от общего числа работающих.

Динамика численности работников организаций (без субъектов малого предпринимательства)

	Апрель 2022, тыс. человек	В % к		Январь- апрель 2022 в % к январю- апрелю 2021	Справочно:		
		апрелю 2021	марту 2022		апрель 2021 в % к	апрелю 2020	марту 2021
Средняя численность работников организаций	1571,8	102,2	100,1	102,6	103,7	100,1	103,3
в том числе:							
работников спи- сочного состава (без внешних совместителей)	1493,9	102,1	100,1	102,3	103,1	100,0	103,1
внешних совместителей ¹⁾	33,7	103,3	100,5	104,0	104,7	99,6	102,6
работников, выпол- нявших работы по договорам гражданско-пра- вового характера ¹⁾	44,2	105,9	99,5	110,7	130,4	103,3	110,7

В апреле 2022 года в организациях (без субъектов малого предпринимательства) работало 405 тыс. человек. В структуре работающих 96,5% приходилось на штатных работников, на условиях совместительства – 1,7% и по договорам гражданско-правового характера – 1,8% от общего числа работающих.

**Динамика численности работников организаций
(без субъектов малого предпринимательства)**

	Апрель 2022, тыс. человек	В % к		Январь- апрель 2022 в % к январю- апрелю 2021	Справочно:		
		апрелю 2021	марту 2022		апрель 2021 в % к	апрелю 2020	марту 2021
Средняя численность работников организаций	405,0	103,0	100,5	102,5	101,8	100,0	102,0
в том числе:							
работников спи- сочного состава (без внешних совместителей)	390,7	103,2	100,5	102,5	101,4	100,0	101,8
внешних совместителей ¹⁾	6,9	100,5	100,7	101,1	103,0	101,4	100,9
работников, выпол- нявших работы по договорам гражданско-пра- вового характера ¹⁾	7,4	100,2	96,9	101,8	121,4	96,7	110,7

¹⁾ В эквиваленте полной занятости.

Средняя численность работников организаций по видам экономической деятельности¹⁾ в апреле 2022 года (без субъектов малого предпринимательства)

	Всего работников		В том числе:			
	тыс. человек	в % к апрелю 2021	итогу	работников	внешних	работников,
				списочного состава (без внешних совместителей)	совместителей	выполняющих работы по договорам гражданско-правового характера
Всего	1571,8	102,2	100	1493,9	33,7	44,2
в том числе по видам экономической деятельности:						
сельское, лесное хозяйство, охота, рыболовство и рыбоводство	2,5	110,2	0,2	2,4	0,1	0,0
добыча полезных ископаемых	3,3	128,8	0,2	3,3	0,0	0,1
обрабатывающие производства	223,6	102,6	14,2	219,0	2,6	2,0
обеспечение электрической энергией, газом и паром; кондиционирование воздуха	30,7	100,2	1,9	30,4	0,2	0,1
водоснабжение; водоотведение, организация сбора и утилизации отходов, деятельность по ликвидации загрязнений	14,3	100,5	0,9	14,2	0,1	0,0
строительство	57,3	112,8	3,6	54,3	1,0	2,1
торговля оптовая и розничная; ремонт автотранспортных средств и мотоциклов	191,5	102,5	12,2	187,7	1,9	1,9
транспортировка и хранение	143,5	101,6	9,1	141,2	0,7	1,5
деятельность гостиниц и предприятий общественного питания	27,5	107,1	1,7	26,6	0,4	0,5
деятельность в области информации и связи	82,6	108,6	5,3	76,0	1,0	5,6
деятельность финансовая и страховая	52,9	98,4	3,4	43,2	0,5	9,2

Средняя численность работников организаций по видам экономической деятельности¹⁾ в апреле 2022 года (без субъектов малого предпринимательства)

	Всего работников			В том числе:		
	тыс. человек	в % к		работников списочного состава (без внешних совместителей)	внешних совместителей	работников, выполняющих работы по договорам гражданско-правового характера
		апрелю 2021	итогу			
Всего	405,0	103,0	100	390,7	6,9	7,4
в том числе по видам экономической деятельности:						
сельское, лесное хозяйство, охота, рыболовство и рыбоводство	16,5	97,6	4,1	15,8	0,2	0,4
добыча полезных ископаемых	3,9	101,2	1,0	3,7	0,0	0,2
обрабатывающие производства	91,6	101,9	22,6	90,1	0,5	1,0
обеспечение электрической энергией, газом и паром; кондиционирование воздуха	21,2	95,1	5,3	20,9	0,2	0,2
водоснабжение; водоотведение, организация сбора и утилизации отходов, деятельность по ликвидации загрязнений	7,0	98,6	1,7	6,7	0,1	0,2
строительство	24,5	107,2	6,1	23,9	0,3	0,3
торговля оптовая и розничная; ремонт автотранспортных средств и мотоциклов	41,2	108,8	10,2	40,8	0,3	0,1
транспортировка и хранение	35,4	103,5	8,7	34,8	0,2	0,4
деятельность гостиниц и предприятий общественного питания	4,2	106,0	1,0	4,1	0,0	0,0
деятельность в области информации и связи	2,5	103,4	0,6	2,3	0,0	0,2
деятельность финансовая и страховая	3,8	93,4	0,9	2,6	0,0	1,2

¹⁾ По «чистым» видам экономической деятельности.

САНКТ-ПЕТЕРБУРГ

	Всего работников		В том числе:			
	тыс. человек	в % к апрелю 2021		работников списочного состава (без внешних сов- местителей)	внешних совмес- тителей	работников, выполнявших ра- боты по договорам гражданско-право- вого характера
деятельность по операциям с недвижимым имуществом	34,5	97,5	2,2	31,4	0,7	2,5
деятельность профессиональная, научная и техническая	122,0	104,4	7,8	116,0	3,6	2,3
деятельность административная и сопутствующие дополнительные услуги	39,9	99,5	2,5	37,6	0,8	1,5
государственное управление и обеспечение военной безопасности; социальное обеспечение	95,5	103,0	6,1	92,8	0,5	2,2
образование	221,0	100,1	14,1	202,2	12,7	6,0
деятельность в области здравоохранения и социальных услуг	172,2	99,9	11,0	165,8	4,5	1,9
деятельность в области культуры, спорта, организации досуга и развлечений	49,9	100,4	3,2	44,5	2,0	3,4
предоставление прочих видов услуг	6,9	93,2	0,4	5,1	0,4	1,4

ЛЕНИНГРАДСКАЯ ОБЛАСТЬ

(окончание)

	Всего работников			В том числе:		
	тыс. человек	в % к		работников списочного состава (без внешних сов- местителей)	внешних работников, совмес- тителей боты по договорам	выполнявших ра- боты по договорам гражданско-право- вого характера
		апрелю 2021	итогу			
деятельность по операциям с недвижимым имуществом	5,0	94,9	1,2	4,5	0,2	0,4
деятельность профессиональная, научная и техническая	11,7	103,9	2,9	11,2	0,2	0,3
деятельность административная и сопутствующие дополнительные услуги	5,7	96,3	1,4	5,5	0,1	0,1
государственное управление и обеспечение военной безопасности; социальное обеспечение	31,9	109,9	7,9	30,5	0,2	1,2
образование	49,0	99,4	12,1	46,1	2,5	0,4
деятельность в области здравоохранения и социальных услуг	39,6	108,0	9,8	38,3	1,1	0,2
деятельность в области культуры, спорта, организации досуга и развлечений	9,0	101,4	2,2	7,8	0,7	0,5
предоставление прочих видов услуг	1,3	104,4	0,3	1,1	0,1	0,1

Безработица

К концу мая 2022 года в государственных учреждениях службы занятости населения состояло на учете 23,1 тыс. не занятых трудовой деятельностью граждан. В качестве безработных было зарегистрировано 17,5 тыс. человек, в том числе 11,6 тыс. человек получали пособие по безработице.

В мае 2022 года статус безработного получили 3,6 тыс. человек (на 1,5 тыс. человек или на 29,0% меньше, чем в мае 2021 года). Размеры трудоустройства безработных в мае 2022 года были на 1,3 тыс. человек или на 54,3% меньше, чем в аналогичном периоде 2021 года, и составили 1,1 тыс. человек.

Динамика числа незанятых граждан, состоящих на учете в государственных учреждениях службы занятости населения

	на конец месяца			
	Число незанятых граждан, тыс. человек	из них имеют статус безработного тыс. человек	в % к	
			предыдущему месяцу	соответствующему месяцу предыдущего года
2021				
январь	89,2	81,5	83,2	5,9 р.
февраль	87,3	79,3	97,3	5,4 р.
март	58,7	49,9	62,9	3,3 р.
апрель	54,0	45,3	90,8	139,4
май	49,4	38,8	85,7	52,5
июнь	45,4	33,9	87,3	36,9
июль	41,1	31,0	91,4	30,3
август	38,3	28,1	90,6	26,5
сентябрь	36,6	25,7	91,6	23,9
октябрь	36,5	25,0	97,3	23,7
ноябрь	33,9	25,0	99,7	24,5
декабрь	31,1	24,1	96,7	24,6
2022				
январь	26,2	20,3	84,3	24,9
февраль	23,5	18,1	89,0	22,8
март	22,5	16,6	91,5	33,2
апрель	23,3	17,6	106,4	38,9
май	23,1	17,5	99,5	45,2

К концу мая 2022 года в государственных учреждениях службы занятости населения состояло на учете 5,6 тыс. не занятых трудовой деятельностью граждан. В качестве безработных было зарегистрировано 4,0 тыс. человек, в том числе 3,2 тыс. человек получали пособие по безработице.

В мае 2022 года статус безработного получили 0,9 тыс. человек (на 0,1 тыс. человек или на 7,8% меньше, чем в мае 2021 года). Размеры трудоустройства безработных в мае 2022 года были на 0,3 тыс. человек или на 42,9% меньше, чем в аналогичном периоде 2021 года, и составили 0,4 тыс. человек.

Динамика числа незанятых граждан, состоящих на учете в государственных учреждениях службы занятости населения

	Число незанятых граждан, тыс. человек	на конец месяца		
		из них имеют статус безработного		соответствующему месяцу предыдущего года
		тыс. человек	в % к предыдущему месяцу	
2021				
январь	30,6	27,4	90,8	6,9 р.
февраль	23,9	20,4	74,5	5,0 р.
март	16,7	12,8	62,8	3,4 р.
апрель	12,0	9,5	74,1	83,3
май	10,3	7,8	82,2	39,4
июнь	8,8	6,1	78,6	23,8
июль	9,0	5,9	96,4	19,7
август	8,5	5,7	96,4	17,4
сентябрь	8,4	5,3	92,7	15,9
октябрь	8,7	5,4	101,9	16,3
ноябрь	7,1	5,1	94,3	16,3
декабрь	5,2	4,4	87,0	14,6
2022				
январь	5,0	3,8	86,5	13,9
февраль	5,2	3,8	99,6	18,6
март	5,6	3,9	102,7	30,5
апрель	5,8	4,2	107,9	44,4
май	5,6	4,0	95,6	51,6

Движение численности безработных, зарегистрированных в государственных учреждениях службы занятости населения

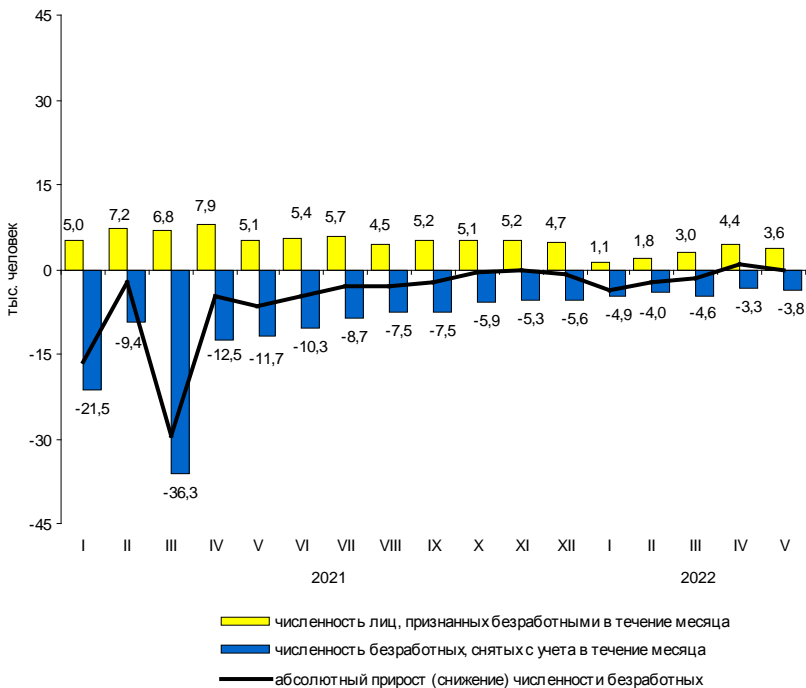

На конец мая 2022 года уровень зарегистрированной безработицы составил 0,6% к численности рабочей силы, на конец мая 2021 года – 1,3%.

**Движение численности безработных, зарегистрированных
в государственных учреждениях службы занятости населения**

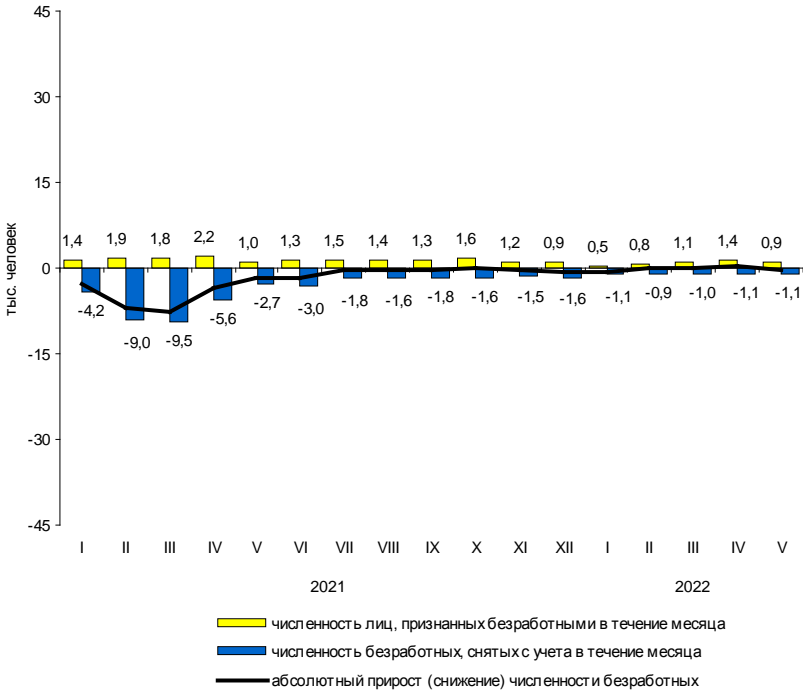

На конец мая 2022 года уровень зарегистрированной безработицы составил 0,4% к численности рабочей силы, на конец мая 2021 года – 0,8%.

Потребность организаций в работниках

К концу мая 2022 года нагрузка незанятого населения, состоящего на учете в государственных учреждениях службы занятости населения, на одну заявленную вакансию составила 0,9 человека против 1,0 человека в конце мая 2021 года.

Динамика потребности организаций в работниках

	<i>Потребность организаций в работниках, заявленная в государственных учреждениях службы занятости населения, тыс. человек</i>	<i>на конец месяца</i>		
		<i>Нагрузка незанятого населения на одну заявленную вакансию</i>	<i>в % к</i>	
			<i>человек</i>	<i>предыдущему месяцу</i>
2021				
январь	35,4	2,5	92,6	3,6 р.
февраль	38,3	2,3	92,0	2,9 р.
март	40,4	1,5	65,2	1,9 р.
апрель	42,2	1,3	86,7	59,1
май	47,1	1,0	76,9	35,7
июнь	49,3	0,9	90,0	29,0
июль	55,7	0,7	77,8	20,0
август	54,7	0,7	100,0	19,4
сентябрь	51,1	0,7	100,0	20,0
октябрь	45,5	0,8	114,3	26,7
ноябрь	39,1	0,9	112,5	32,1
декабрь	34,1	0,9	100,0	33,3
2022				
январь	29,2	0,9	100,0	36,0
февраль	25,6	0,9	100,0	39,1
март	24,1	0,9	100,0	60,0
апрель	21,6	1,1	122,2	84,6
май	26,4	0,9	81,8	90,0

К концу мая 2022 года нагрузка незанятого населения, состоящего на учете в государственных учреждениях службы занятости населения, на одну заявленную вакансию составила 0,1 человека против 0,3 человека в конце мая 2021 года.

Динамика потребности организаций в работниках

на конец месяца

	<i>Потребность организаций в работниках, заявленная в государственные учреждения службы занятости населения, тыс. человек</i>	<i>Нагрузка незанятого населения на одну заявленную вакансию</i>		
		<i>человек</i>	<i>в % к</i>	<i>соответствующему месяцу предыдущего года</i>
		<i>предыдущему месяцу</i>		<i>соответствующему месяцу предыдущего года</i>
2021				
январь	22,2	1,4	93,3	4,7 р.
февраль	22,3	1,1	78,6	3,7 р.
март	24,4	0,7	63,6	2,3 р.
апрель	25,4	0,5	71,4	50,0
май	32,0	0,3	60,0	18,8
июнь	42,7	0,2	66,7	10,0
июль	41,8	0,2	100,0	10,5
август	53,8	0,2	100,0	10,0
сентябрь	53,0	0,2	100,0	10,5
октябрь	55,8	0,2	100,0	14,3
ноябрь	56,8	0,1	50,0	7,1
декабрь	54,7	0,1	100,0	6,7
2022				
январь	44,9	0,1	100,0	7,1
февраль	58,0	0,1	100,0	9,1
март	57,4	0,1	100,0	14,3
апрель	54,7	0,1	100,0	20,0
май	51,9	0,1	100,0	33,3

Заработная плата

Средняя номинальная заработная плата, начисленная за апрель 2022 года, составила 82047 рублей. Реальная начисленная заработная плата, рассчитанная с учетом индекса потребительских цен, в апреле 2022 года составила 91,4% к уровню марта 2022 года и 91,3% – к уровню апреля 2021 года.

Динамика номинальной и реальной средней заработной платы

	<i>Номинальная начисленная заработная плата в % к</i>		<i>Реальная начисленная заработная плата в % к</i>	
	<i>предыдущему месяцу</i>	<i>соответст- вующему месяцу предыдущего года</i>	<i>предыдущему месяцу</i>	<i>соответст- вующему месяцу предыдущего года</i>
2021				
январь	71,7	104,2	71,2	99,5
февраль	107,6	109,5	106,7	103,8
март	105,4	104,6	104,6	99,2
апрель	101,4	122,8	101,0	116,9
май	96,6	115,1	95,7	108,5
июнь	106,9	112,2	106,0	104,9
июль	93,5	108,6	93,4	102,0
август	94,1	109,9	94,1	103,0
сентябрь	107,3	110,8	106,9	103,3
октябрь	97,3	107,4	96,2	99,4
ноябрь	102,6	113,2	101,8	104,5
декабрь	140,0	112,6	138,2	103,6
2022				
январь	71,1	110,4	70,4	101,3
февраль	108,0	110,8	106,4	101,1
март	113,1	118,8	105,1	101,4
апрель	92,0	107,2	91,4	91,3

Средняя номинальная заработная плата, начисленная за апрель 2022 года, составила 58561 рубль. Реальная начисленная заработная плата, рассчитанная с учетом индекса потребительских цен, в апреле 2022 года составила 96,5% к уровню марта 2022 года и 96,4% – к уровню апреля 2021 года.

Динамика номинальной и реальной средней заработной платы

	<i>Номинальная начисленная заработная плата в % к</i>		<i>Реальная начисленная заработная плата в % к</i>	
	<i>предыдущему месяцу</i>	<i>соответст- вующему месяцу предыдущего года</i>	<i>предыдущему месяцу</i>	<i>соответст- вующему месяцу предыдущего года</i>
2021				
январь	83,6	105,5	83,2	101,2
февраль	98,1	104,2	97,3	99,4
март	108,6	109,6	107,6	104,1
апрель	100,9	111,5	100,4	106,2
май	99,5	110,1	98,8	104,3
июнь	99,4	107,3	98,7	100,9
июль	101,9	107,5	101,5	101,5
август	95,9	108,0	95,8	101,6
сентябрь	100,6	108,2	100,5	101,4
октябрь	101,6	108,8	100,4	101,0
ноябрь	99,4	110,8	98,4	102,4
декабрь	127,0	112,2	126,1	103,9
2022				
январь	80,3	108,3	79,6	100,0
февраль	98,5	108,7	97,3	99,9
март	113,7	113,8	107,4	99,7
апрель	98,0	111,1	96,5	96,4

**Прирост (снижение) средней номинальной
и реальной начисленной заработной платы
(в % к соответствующему месяцу предыдущего года)**

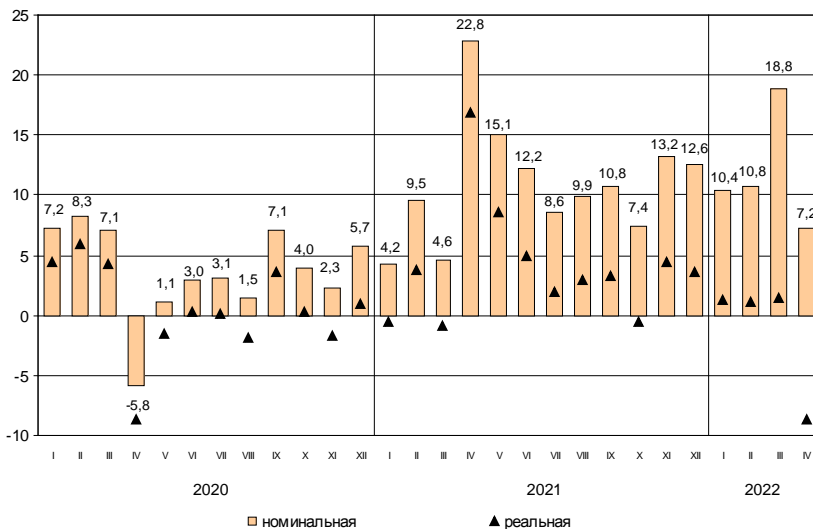

Прирост (снижение) средней номинальной
и реальной начисленной заработной платы
(в % к соответствующему месяцу предыдущего года)

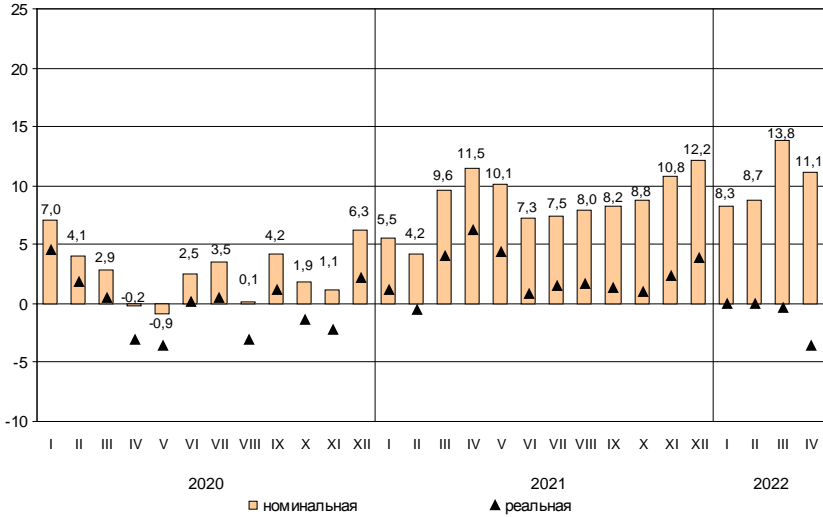

*Средняя начисленная заработная плата
по видам экономической деятельности¹⁾*

в расчете на одного работника

	Апрель 2022, рублей	В % к		
		марту 2022	апрелю 2021	среднему уровню
Всего	82047	92,0	107,2	100
в том числе				
по видам экономической деятельности:				
сельское, лесное хозяйство, охота, рыболовство и рыбоводство	51716	102,6	119,9	63,0
добыча полезных ископаемых	198861	87,3	74,5	2,4 р.
обрабатывающие производства	81777	96,5	105,5	99,7
обеспечение электрической энергией, газом и паром; кондиционирование воздуха	88130	91,7	102,3	107,4
водоснабжение; водоотведение, организация сбора и утилизации отходов, деятельность по ликвидации загрязнений	68249	101,0	120,1	83,2
строительство	74029	109,6	114,6	90,2
торговля оптовая и розничная; ремонт автотранспортных средств и мотоциклов	68106	80,1	97,4	83,0
транспортировка и хранение	78990	105,0	110,2	96,3
из них:				
деятельность сухопутного и трубопроводного транспорта	71945	104,6	118,7	87,7
деятельность водного транспорта	126212	81,7	98,8	1,5 р.
деятельность воздушного и космического транспорта	115999	82,4	107,2	141,4
складское хозяйство и вспомогательная транспортная деятельность	86057	110,9	102,1	104,9
деятельность почтовой связи и курьерская деятельность	50849	110,5	134,4	62,0
деятельность гостиниц и предприятий общественного питания	39823	89,8	102,2	48,5
деятельность в области информации и связи	156318	84,8	112,7	1,9 р.
деятельность финансовая и страховая	137039	79,3	129,4	1,7 р.
деятельность по операциям с недвижимым имуществом	67107	107,5	109,5	81,8
деятельность профессиональная, научная и техническая	106352	85,3	106,9	129,6
деятельность административная и сопутствующие дополнительные услуги	44371	94,0	90,5	54,1
государственное управление и обеспечение военной безопасности; социальное обеспечение	76734	110,9	103,6	93,5
образование	68163	91,7	110,0	83,1
деятельность в области здравоохранения и социальных услуг	81242	100,4	114,7	99,0
деятельность в области культуры, спорта, организации досуга и развлечений	87354	96,5	112,5	106,5
предоставление прочих видов услуг	45397	89,4	123,7	55,3

**Средняя начисленная заработная плата
по видам экономической деятельности¹⁾**

в расчете на одного работника

	Апрель 2022, рублей	В % к		
		марту 2022	апрелю 2021	среднему уровню
Всего	58561	98,0	111,1	100
в том числе				
по видам экономической деятельности:				
сельское, лесное хозяйство, охота, рыболовство и рыбоводство	47281	99,6	113,5	80,7
добыча полезных ископаемых	57901	100,8	117,0	98,9
обрабатывающие производства	68339	89,3	109,5	116,7
обеспечение электрической энергией, газом и паром; кондиционирование воздуха	79021	91,2	96,6	134,9
водоснабжение; водоотведение, организация сбора и утилизации отходов, деятельность по ликвидации загрязнений	47404	100,7	115,9	80,9
строительство	53039	101,9	103,4	90,6
торговля оптовая и розничная; ремонт автотранспортных средств и мотоциклов	58231	105,7	138,4	99,4
транспортировка и хранение	69616	114,6	133,3	118,9
из них:				
деятельность сухопутного и трубопроводного транспорта	65835	115,9	136,9	112,4
деятельность водного транспорта	104337	104,3	93,4	1,8 п.
складское хозяйство и вспомогательная транспортная деятельность	77407	113,9	133,0	132,2
деятельность почтовой связи и курьерская деятельность	32506	117,8	126,4	55,5
деятельность гостиниц и предприятий общественного питания	29483	95,1	124,5	50,3
деятельность в области информации и связи	54239	102,9	83,0	92,6
деятельность финансовая и страховая	69258	76,5	52,9	118,3
деятельность по операциям с недвижимым имуществом	44885	97,9	124,8	76,6
деятельность профессиональная, научная и техническая	79834	89,3	112,9	136,3
деятельность административная и сопутствующие дополнительные услуги	31237	105,8	101,8	53,3
государственное управление и обеспечение военной безопасности; социальное обеспечение	56683	105,2	102,1	96,8
образование	47256	99,3	108,5	80,7
деятельность в области здравоохранения и социальных услуг	51784	97,7	100,4	88,4
деятельность в области культуры, спорта, организации досуга и развлечений	48714	98,8	107,8	83,2
предоставление прочих видов услуг	39214	112,9	117,4	67,0

¹⁾ По «чистым» видам экономической деятельности.

Отношение средней начисленной заработной платы по отдельным видам экономической деятельности¹⁾ к среднему уровню по Санкт-Петербургу в апреле 2022 года (в %)

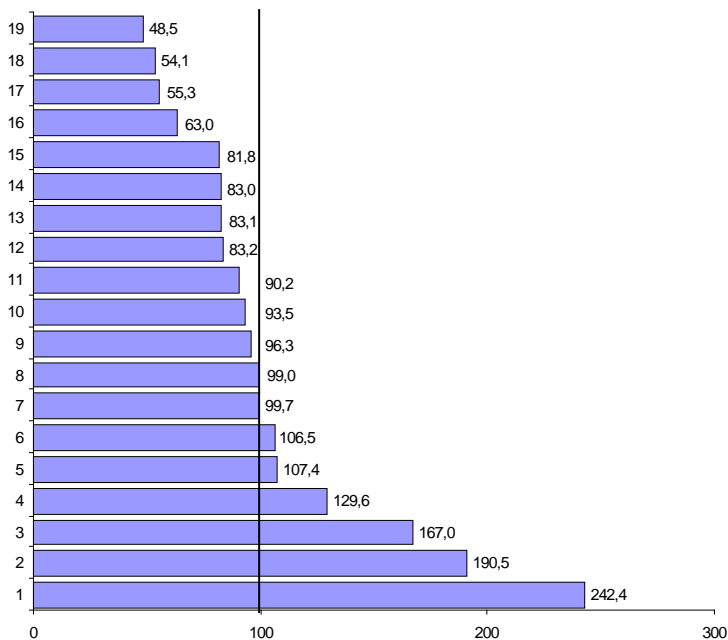

- | | |
|--|---|
| 1 – добыча полезных ископаемых | 11 – строительство |
| 2 – деятельность в области информации и связи | 12 – водоснабжение; водоотведение, организация сбора и утилизации отходов, деятельность по ликвидации загрязнений |
| 3 – деятельность финансовая и страховая | 13 – образование |
| 4 – деятельность профессиональная, научная и техническая | 14 – торговля оптовая и розничная; ремонт автотранспортных средств и мотоциклов |
| 5 – обеспечение электрической энергией, газом и паром; кондиционирование воздуха | 15 – деятельность по операциям с недвижимым имуществом |
| 6 – деятельность в области культуры, спорта, организации досуга и развлечений | 16 – сельское, лесное хозяйство, охота, рыболовство и рыбоводство |
| 7 – обрабатывающие производства | 17 – предоставление прочих видов услуг |
| 8 – деятельность в области здравоохранения и социальных услуг | 18 – деятельность административная и сопутствующие дополнительные услуги |
| 9 – транспортировка и хранение | 19 – деятельность гостиниц и предприятий общественного питания |
| 10 – государственное управление и обеспечение военной безопасности; социальное обеспечение | |

Отношение средней начисленной заработной платы по отдельным видам экономической деятельности¹⁾ к среднему уровню по Ленинградской области в апреле 2022 года (в %)

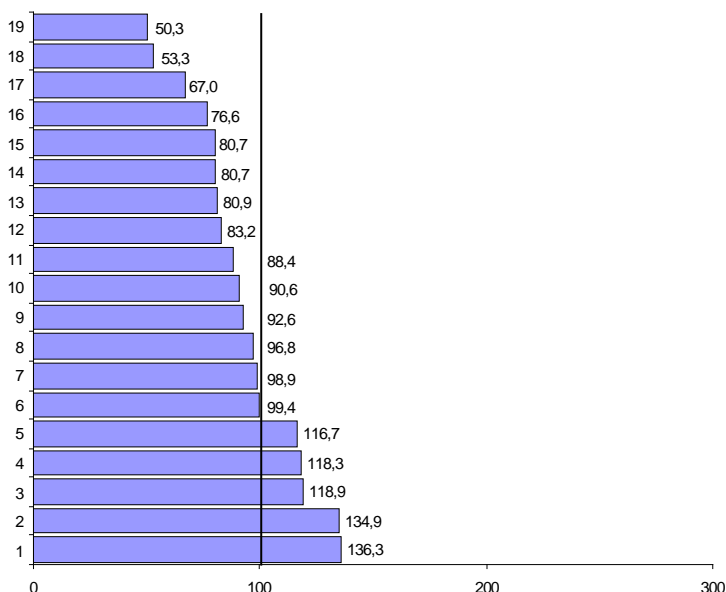

- | | |
|---|---|
| 1 – деятельность профессиональная, научная и техническая | 11 – деятельность в области здравоохранения и социальных услуг |
| 2 – обеспечение электрической энергией, газом и паром; кондиционирование воздуха | 12 – деятельность в области культуры, спорта, организации досуга и развлечений |
| 3 – транспортировка и хранение | 13 – водоснабжение; водоотведение, организация сбора и утилизации отходов, деятельность по ликвидации загрязнений |
| 4 – деятельность финансовая и страховая | 14 – сельское, лесное хозяйство, охота, рыболовство и рыбоводство |
| 5 – обрабатывающие производства | 15 – образование |
| 6 – торговля оптовая и розничная; ремонт автотранспортных средств и мотоциклов | 16 – деятельность по операциям с недвижимым имуществом |
| 7 – добыча полезных ископаемых | 17 – предоставление прочих видов услуг |
| 8 – государственное управление и обеспечение военной безопасности; социальное обеспечение | 18 – деятельность административная и сопутствующие дополнительные услуги |
| 9 – деятельность в области информации и связи | 19 – деятельность гостиниц и предприятий общественного питания |
| 10 – строительство | |

¹⁾ По «чистым» видам экономической деятельности.

Задолженность организаций по заработной плате

По данным организаций наблюдаемых видов экономической деятельности¹⁾ (без субъектов малого предпринимательства), сообщивших сведения о просроченной задолженности по заработной плате по состоянию на 1 июня 2022 года, суммарная задолженность составила 31,6 млн. рублей. Объем задолженности по сравнению с 1 мая 2022 года увеличился в 2,9 раза, к уровню 1 июня 2021 года составил 40,5%.

Из общей суммы просроченной задолженности 0,2 млн. рублей приходилось на задолженность, образовавшуюся в 2020 году и ранее.

Просроченная задолженность по заработной плате по видам экономической деятельности на 1 июня 2022 года

	Млн. руб.	В % к		
		1 мая 2022	1 июня 2021	итогу
Всего	31,6	2,9 р.	40,5	100
в том числе по видам экономической деятельности:				
обработывающие производства	30,0	3,2 р.	2,1 р.	94,8
строительство	1,6	107,5	2,7	5,2

По данным организаций наблюдаемых видов экономической деятельности¹⁾ (без субъектов малого предпринимательства), сообщивших сведения о просроченной задолженности по заработной плате по состоянию на 1 июня 2022 года, суммарная задолженность составила 37,9 млн. рублей. Объем задолженности увеличился по сравнению с 1 мая 2022 года в 1,8 раза, с 1 июня 2021 года – в 10,5 раза.

Из общей суммы просроченной задолженности 4,5 млн. рублей приходилось на задолженность, образовавшуюся в 2020 году и ранее.

**Просроченная задолженность по заработной плате
по видам экономической деятельности на 1 июня 2022 года**

	Млн. руб.	В % к		
		1 мая 2022	1 июня 2021	итогу
Всего	37,9	1,8 р.	10,5 р.	100
в том числе по видам экономической деятельности:				
сельское хозяйство, охота и предоставление услуг в этих областях; лесозаготовки	3,2	101,8	x	8,5
обрабатывающие производства	22,2	3,1 р.	6,2 р.	58,5
водоснабжение; водоотведение, организация сбора и утилизации отходов, деятельность по ликвидации загрязнений	2,9	1,8 р.	x	7,6
строительство	9,6	101,7	x	25,4

¹⁾ Наблюдение осуществляется по кругу организаций 22 видов экономической деятельности, в том числе: растениеводство и животноводство; лесозаготовки; рыболовство и рыбоводство; промышленные виды деятельности; строительство; транспорт; управление недвижимым имуществом; наука; образование; здравоохранение; деятельность в области информации и связи; искусство, культура, деятельность в области отдыха и развлечений.

Динамика просроченной задолженности по заработной плате (на 1 число месяца)

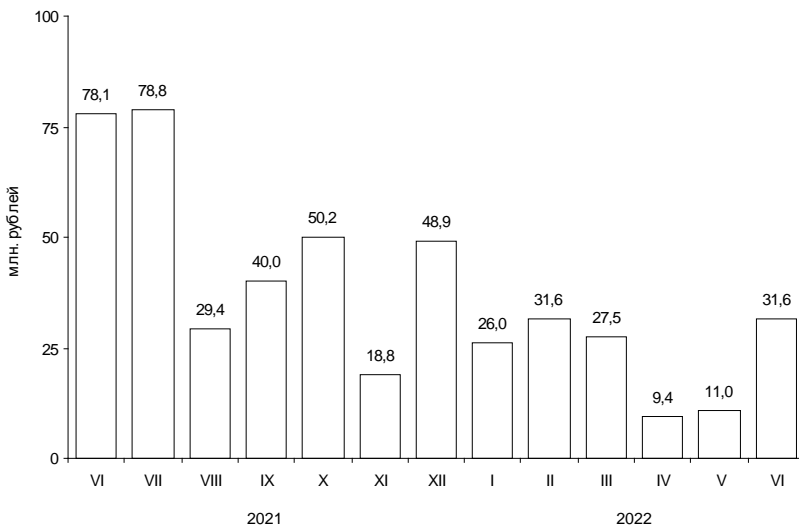

Численность работников, перед которыми организации имеют просроченную задолженность по заработной плате, по видам экономической деятельности на 1 июня 2022 года

	Человек	В % к	
		1 мая 2022	1 июня 2021
Всего	182	2,4 р.	25,5
в том числе по видам экономической деятельности:			
обработывающие производства	175	2,7 р.	3,2 р.
строительство	7	70,0	1,2

Динамика просроченной задолженности по заработной плате (на 1 число месяца)

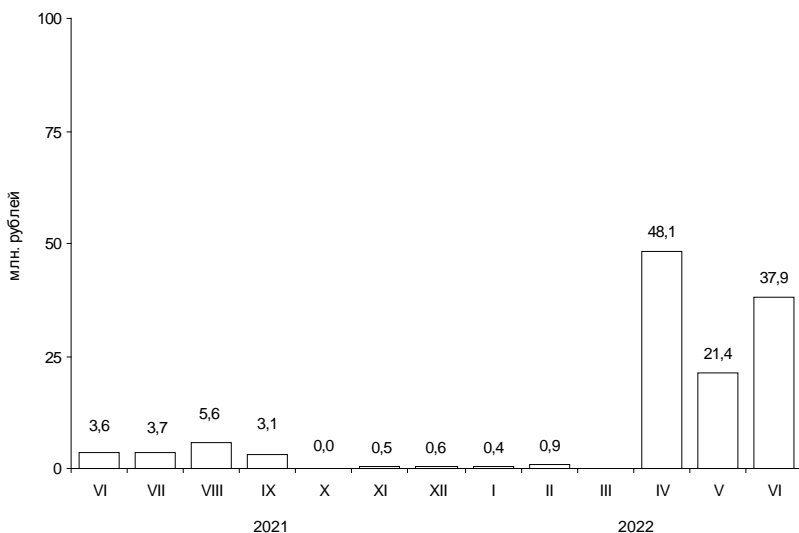

Численность работников, перед которыми организации имеют просроченную задолженность по заработной плате, по видам экономической деятельности на 1 июня 2022 года

	Человек	В % к	
		1 мая 2022	1 июня 2021
Всего	433	144,8	7,5 р.
в том числе по видам экономической деятельности:			
сельское хозяйство, охота и предоставление услуг в этих областях; лесозаготовки	46	100,0	x
обрабатывающие производства	318	1,8 р.	5,7 р.
водоснабжение; водоотведение, организация сбора и утилизации отходов, деятельность по ликвидации загрязнений	52	86,7	x
строительство	17	100,0	x

ФИНАНСЫ

Показатели финансово-кредитной системы

По данным Комитета финансов Санкт-Петербурга в январе–апреле 2022 года доходы консолидированного бюджета Санкт-Петербурга составили 438,4 млрд. рублей, что в номинальном выражении в 1,7 раза больше, чем в январе–апреле 2021 года, расходы консолидированного бюджета составили 225,7 млрд. рублей, что на 5,9% больше аналогичного периода прошлого года.

Исполнение консолидированного бюджета в 2022 году

	млрд. рублей		
	<i>Доходы</i>	<i>Расходы</i>	<i>Профицит</i>
Январь–март	256	150	106
Январь–апрель	438	226	213

Исполнение бюджета

по статьям доходов и расходов на 1 мая 2022 года

	<i>Млрд. рублей</i>	<i>В % к итогу</i>
Доходы	438	100
из них:		
налог на доходы физических лиц	117	26,8
налог на прибыль организаций	228	51,9
акцизы	10	2,3
доходы от использования имущества, находящегося в государственной и муниципальной собственности	11	2,6
безвозмездные поступления	11	2,6
Расходы	226	100
из них на:		
общегосударственные вопросы	9	3,9
национальную безопасность и правоохранительную деятельность	2	0,9
национальную экономику	45	20,0
жилищно-коммунальное хозяйство	17	7,7
социально-культурные мероприятия	151	67,0
в том числе:		
образование	58	25,7
культура, кинематография	5	2,2
здравоохранение	31	13,8
социальная политика	50	22,3
физическая культура и спорт	5	2,4
средства массовой информации	1	0,6

По данным Комитета финансов Ленинградской области в январе–апреле 2022 года доходы консолидированного бюджета Ленинградской области составили 83,5 млрд. рублей, что в номинальном выражении на 36,8% больше, чем в январе–апреле 2021 года, расходы консолидированного бюджета увеличились на 5,8% и составили 69,0 млрд. рублей.

Исполнение консолидированного бюджета в 2022 году

	млрд. рублей		
	<i>Доходы</i>	<i>Расходы</i>	<i>Профицит</i>
Январь–март	59	46	13
Январь–апрель	84	69	15

Исполнение бюджета

по статьям доходов и расходов на 1 мая 2022 года

	<i>Млрд. рублей</i>	<i>В % к итогу</i>
Доходы	84	100
из них:		
налог на доходы физических лиц	17	20,8
налог на прибыль организаций	36	43,0
акцизы	4	4,8
доходы от использования имущества, находящегося в государственной и муниципальной собственности	2	2,2
безвозмездные поступления	8	9,0
Расходы	69	100
из них на:		
общегосударственные вопросы	5	7,3
национальную безопасность и правоохранительную деятельность	1	1,2
национальную экономику	10	14,6
жилищно-коммунальное хозяйство	6	9,0
социально-культурные мероприятия	47	67,6
в том числе:		
образование	19	28,1
культура, кинематография	3	3,9
здравоохранение	8	12,2
социальная политика	14	20,6
физическая культура и спорт	2	2,3
средства массовой информации	0,3	0,5

НАЛОГОВАЯ СТАТИСТИКА

По оперативным данным УФНС РФ по Санкт-Петербургу в январе–мае 2022 года в бюджетную систему поступило налогов, сборов и иных обязательных платежей на сумму 655 млрд. рублей, что в номинальном выражении на 2,5% больше, чем в январе–мае 2021 года.

Поступление налогов, сборов и иных обязательных платежей в бюджетную систему в январе–мае 2022 года¹⁾

	Млрд. рублей	В % к январю-маю 2021	Из общего объема поступлений – в консолидированный бюджет Санкт-Петербурга		
			млрд. рублей	в % к общему объему	в % к январю-маю 2021
Всего	655,2	102,5	493,1	75,3	1,8 р.
налог на прибыль организаций	407,8	3,0 р.	277,9	68,1	2,8 р.
налог на доходы физических лиц	149,4	117,7	144,7	96,9	115,6
налог на добавленную стоимость на товары (работы, услуги), реализуемые на территории РФ	34,9	19,3	х	х	х
акцизы по подакцизным товарам (продукции), производимым на территории РФ	-39,6	х	7,1	х	145,3
налоги на имущество	28,0	123,4	28,0	100,0	123,4
налоги, сборы и регулярные платежи за пользование природными ресурсами	11,9	1,6 р.	0,0	0,0	х
прочие	62,8	91,0	35,4	56,5	129,2

Поступление налогов, сборов и иных обязательных платежей в бюджетную систему в январе–мае (млрд. рублей)

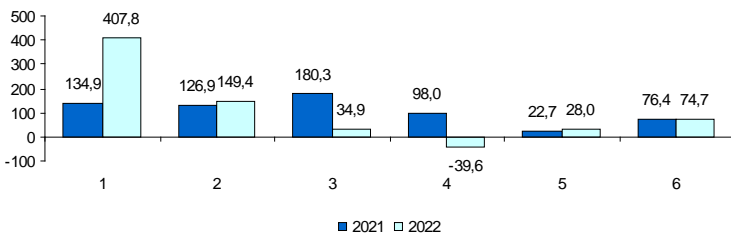

- 1 – налог на прибыль организаций
- 2 – налог на доходы физических лиц
- 3 – налог на добавленную стоимость
- 4 – акцизы
- 5 – налоги на имущество
- 6 – прочие

По оперативным данным УФНС РФ по Ленинградской области в январе–мае 2022 года в бюджетную систему поступило налогов, сборов и иных обязательных платежей на сумму 142 млрд. рублей, что в номинальном выражении на 10,0% меньше, чем в январе–мае 2021 года.

Поступление налогов, сборов и иных обязательных платежей в бюджетную систему в январе–мае 2022 года¹⁾

	Млрд. рублей	В % к январю-маю 2021	Из общего объема поступлений – в консолидированный бюджет Ленинградской области		
			млрд. рублей	в % к общему объему	в % к январю-маю 2021
Всего	142,3	90,0	92,4	64,9	138,3
налог на прибыль организаций	49,7	1,5 п.	42,2	85,1	1,7 п.
налог на доходы физических лиц	21,8	116,3	21,5	98,5	115,7
налог на добавленную стоимость на товары (работы, услуги), реализуемые на территории РФ	-19,5	х	х	х	х
акцизы по подакцизным товарам (продукции), производимым на территории РФ	68,1	88,4	8,1	11,9	123,7
налоги на имущество	14,9	115,0	14,9	100,0	115,0
налоги, сборы и регулярные платежи за пользование природными ресурсами	0,3	1,7 п.	0,2	89,0	1,8 п.
прочие	7,0	145,2	5,5	75,2	141,5

Поступление налогов, сборов и иных обязательных платежей в бюджетную систему в январе–мае (млрд. рублей)

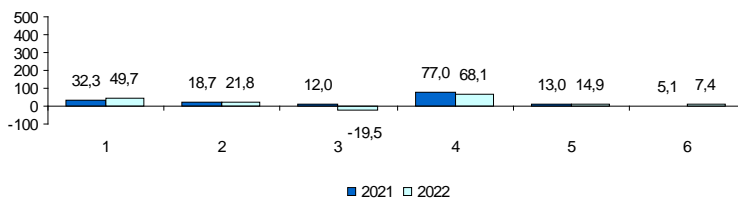

- | | |
|------------------------------------|-------------------------|
| 1 – налог на прибыль организаций | 4 – акцизы |
| 2 – налог на доходы физических лиц | 5 – налоги на имущество |
| 3 – налог на добавленную стоимость | 6 – прочие |

¹⁾ Данные ФНС России сформированы на базе отчета по форме №1-НМ. Данные о поступлении налогов, сборов и иных обязательных платежей в бюджетную систему Российской Федерации, а также пеней и штрафов формируются на основании структурированной информации, полученной из органов Федерального казначейства о перечисленных суммах от уплаты налогов (сборов) и иных обязательных платежей, администрируемых налоговыми органами, в доход федерального бюджета, бюджетов субъектов Российской Федерации и местных бюджетов (с учетом возмещения, в том числе по возвратным налогам).

**Динамика поступления налоговых платежей
в бюджетную систему по отдельным видам налогов
в 2022 году (млрд. рублей)**

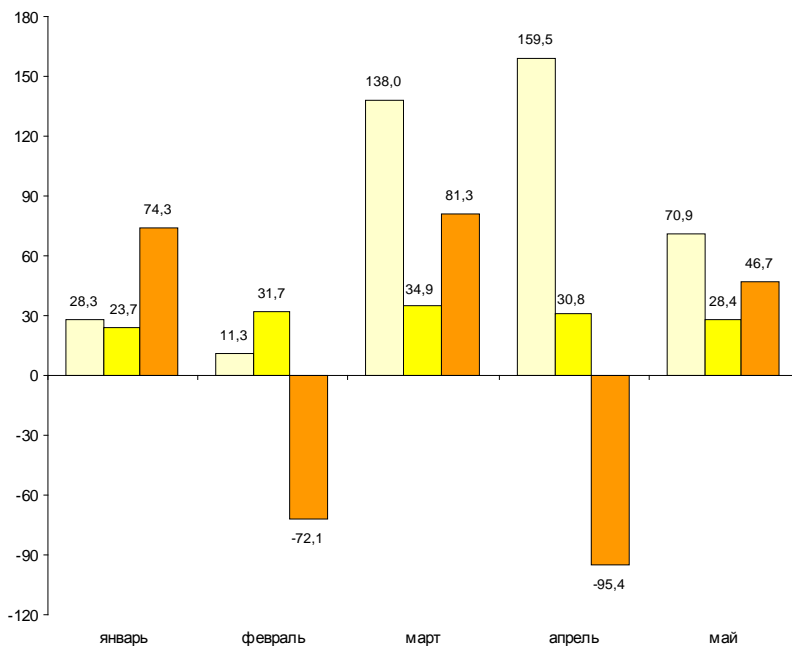

- налог на прибыль организаций
- налог на доходы физических лиц
- налог на добавленную стоимость

**Динамика поступления налоговых платежей
в бюджетную систему по отдельным видам налогов
в 2022 году (млрд. рублей)**

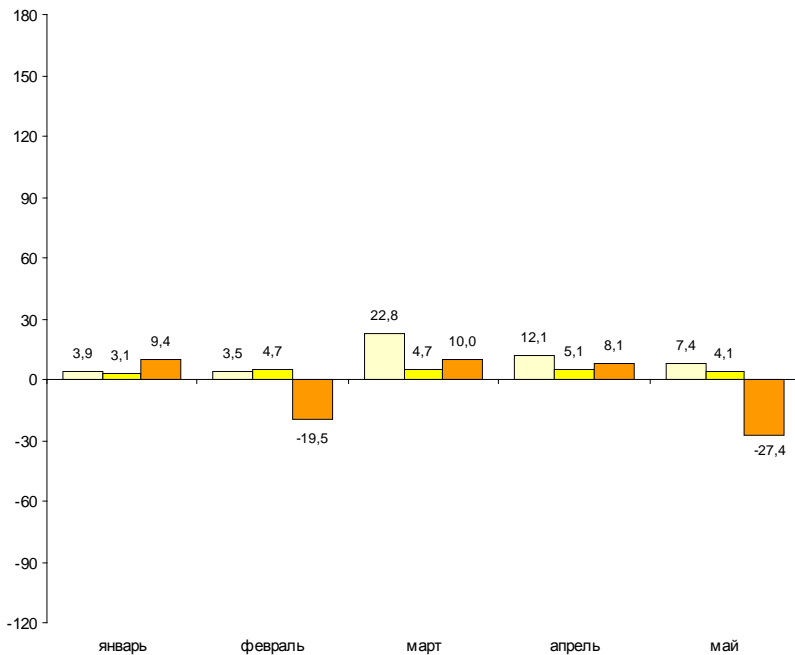

- налог на прибыль организаций
- налог на доходы физических лиц
- налог на добавленную стоимость

ФИНАНСЫ ОРГАНИЗАЦИЙ¹⁾

Финансовые результаты деятельности организаций

В январе–апреле 2022 года сальдированный финансовый результат (прибыль минус убыток) организаций сложился в сумме 1993,5 млрд. рублей, что в 1,8 раза больше, чем за соответствующий период 2021 года.

Финансовый результат

по видам экономической деятельности в январе–апреле 2022 года

	<i>Сальдированный финансовый результат</i>		<i>В том числе прибыль прибыльных организаций</i>	
	<i>млн. рублей²⁾</i>	<i>в % к январю-апрелю 2021</i>	<i>млн. рублей</i>	<i>в % к январю-апрелю 2021</i>
Всего	1993458	1,8 р.	2219045	1,8 р.
в том числе по видам экономической деятельности:				
сельское, лесное хозяйство, охота, рыболовство и рыбоводство	-24	х	160	1,6 р.
добыча полезных ископаемых	45861	120,6	49660	122,9
обрабатывающие производства	384430	1,9 р.	379589	1,8 р.
обеспечение электрической энергией, газом и паром; кондиционирование воздуха	32261	104,4	32303	104,1
водоснабжение; водоотведение, организация сбора и утилизации отходов, деятельность по ликвидации загрязнений	1880	68,4	1910	60,2
строительство	8576	х	18598	137,5
торговля оптовая и розничная; ремонт автотранспортных средств и мотоциклов	1519818	2,0 р.	1544519	2,0 р.
транспортировка и хранение	13036	34,4	44111	109,0
деятельность гостиниц и предприятий общественного питания	1122	101,0	3594	142,7
деятельность в области информации и связи	562	4,5	11388	68,0
деятельность финансовая и страховая	44122	10,4 р.	44828	10,2 р.
деятельность по операциям с недвижимым имуществом	-74425	х	24404	104,0
деятельность профессиональная, научная и техническая	11783	47,8	35429	114,6
деятельность административная и сопутствующие дополнительные услуги государственного управления и обеспечение военной безопасности; социальное обеспечение	6788	123,1	7317	118,8
образование	53	2,4 р.	62	2,8 р.
деятельность в области здравоохранения и социальных услуг	146	2,5 р.	233	1,8 р.
деятельность в области культуры, спорта, организации досуга и развлечений	-125	х	2155	64,2
предоставление прочих видов услуг	-2753	х	260	102,4
	347	119,0	524	110,4

В январе–апреле 2022 года сальдированный финансовый результат (прибыль минус убыток) организаций сложился в сумме 179,3 млрд. рублей, что в 1,9 раза больше, чем за соответствующий период 2021 года.

Финансовый результат

по видам экономической деятельности в январе–апреле 2022 года

	Сальдированный финансовый результат		В том числе прибыль прибыльных организаций	
	млн. рублей ²⁾	в % к январю-апрелю 2021	млн. рублей	в % к январю-апрелю 2021
Всего	179262	1,9 р.	197908	1,9 р.
в том числе по видам экономической деятельности:				
сельское, лесное хозяйство, охота, рыболовство и рыбоводство	5384	132,9	5439	131,9
добыча полезных ископаемых	-96	х	84	1,9 р.
обрабатывающие производства	119018	2,2 р.	133964	2,1 р.
обеспечение электрической энергией, газом и паром; кондиционирование воздуха	1512	94,1	1890	102,9
водоснабжение; водоотведение, организация сбора и утилизации отходов, деятельность по ликвидации загрязнений	1491	2,1 р.	1555	2,0 р.
строительство	3729	3,6 р.	4895	2,9 р.
торговля оптовая и розничная; ремонт автотранспортных средств и мотоциклов	15451	2,2 р.	15536	2,0 р.
транспортировка и хранение	30658	119,5	31142	119,6
деятельность гостиниц и предприятий общественного питания	-28	х	17	156,2 р.
деятельность в области информации и связи	-5	х	59	2,2 р.
деятельность финансовая и страховая	... ³⁾	х	–	–
деятельность по операциям с недвижимым имуществом	2549	12,1 р.	2660	5,3 р.
деятельность профессиональная, научная и техническая	-303	х	322	48,9
деятельность административная и сопутствующие дополнительные услуги	15	15,9	72	50,6
государственное управление и обеспечение военной безопасности; социальное обеспечение	... ³⁾	125,7	... ³⁾	125,7
образование	-2	х	0,3	6,1 р.
деятельность в области здравоохранения и социальных услуг	-324	х	16	78,5
деятельность в области культуры, спорта, организации досуга и развлечений	-17	х	19	1,8 р.
предоставление прочих видов услуг	230	98,1	234	99,4

¹⁾ По юридическим лицам, зарегистрированным в субъекте Российской Федерации, в целом, включая обособленные подразделения. Без банков, страховых и бюджетных организаций, без субъектов малого предпринимательства. Сравнение показателей с соответствующим периодом 2021 года произведено в текущих ценах по сопоставимому кругу организаций.

²⁾ Знак "-" означает убыток.

³⁾ Данные не публикуются в целях обеспечения конфиденциальности первичных статистических данных, полученных от организаций, в соответствии с Федеральным Законом от 29.11.2007 №282-ФЗ.

САНКТ-ПЕТЕРБУРГ

В январе–апреле 2022 года удельный вес убыточных организаций составил 26,2%, по сравнению с январем–апрелем 2021 года число убыточных организаций увеличилось на 12 единиц или на 1,3%, сумма убытка возросла в 3,0 раза.

Число убыточных организаций и размер допущенного ими убытка в январе–апреле 2022 года

	Число убыточных организаций, ед.	В % к общему числу организаций вида деятельности	Убыток, млн. рублей
Всего	932	26,2	225587
в том числе по видам экономической деятельности:			
сельское, лесное хозяйство, охота, рыболовство и рыбоводство	6	35,3	184
добыча полезных ископаемых	7	50,0	3799
обрабатывающие производства	165	24,4	13160
обеспечение электрической энергией, газом и паром; кондиционирование воздуха	3	7,5	42
водоснабжение; водоотведение, организация сбора и утилизации отходов, деятельность по ликвидации загрязнений	2	10,5	... ¹⁾
строительство	90	29,9	10022
торговля оптовая и розничная; ремонт автотранспортных средств и мотоциклов	125	14,4	24701
транспортировка и хранение	71	29,5	31075
деятельность гостиниц и предприятий общественного питания	33	42,3	2471
деятельность в области информации и связи	92	41,4	10826
деятельность финансовая и страховая	12	36,4	706
деятельность по операциям с недвижимым имуществом	60	22,1	98829
деятельность профессиональная, научная и техническая	139	40,8	23646
деятельность административная и сопутствующие дополнительные услуги	29	20,9	529
государственное управление и обеспечение военной безопасности; социальное обеспе- чение	1	14,3	... ¹⁾
образование	33	29,5	87
деятельность в области здравоохранения и социальных услуг	28	37,3	2280
деятельность в области культуры, спорта, организации досуга и развлечений	15	36,6	3013
предоставление прочих видов услуг	21	36,8	177

В январе–апреле 2022 года удельный вес убыточных организаций составил 27,5%, по сравнению с январем–апрелем 2021 года количество убыточных организаций уменьшилось на 7 единиц или на 3,2%, сумма убытка возросла в 1,5 раза.

Число убыточных организаций и размер допущенного ими убытка в январе–апреле 2022 года

	Число убыточных организаций, ед.	В % к общему числу организаций вида деятельности	Убыток, млн. рублей
Всего	213	27,5	18647
в том числе по видам экономической деятельности:			
сельское, лесное хозяйство, охота, рыболовство и рыбоводство	4	5,8	55
добыча полезных ископаемых	10	55,6	181
обрабатывающие производства	78	29,8	14946
обеспечение электрической энергией, газом и паром; кондиционирование воздуха	13	35,1	378
водоснабжение; водоотведение, организация сбора и утилизации отходов, деятельность по ликвидации загрязнений	10	40,0	64
строительство	10	19,2	1166
торговля оптовая и розничная; ремонт автотранспортных средств и мотоциклов	12	12,6	85
транспортировка и хранение	18	31,6	485
деятельность гостиниц и предприятий общественного питания	5	50,0	45
деятельность в области информации и связи	4	50,0	64
деятельность финансовая и страховая	1	100,0	... ¹⁾
деятельность по операциям с недвижимым имуществом	14	26,4	111
деятельность профессиональная, научная и техническая	16	53,3	625
деятельность административная и сопутствующие дополнительные услуги	5	35,7	57
государственное управление и обеспечение военной безопасности; социальное обеспе- чение	–	–	–
образование	2	25,0	... ¹⁾
деятельность в области здравоохранения и социальных услуг	4	36,4	340
деятельность в области культуры, спорта, организации досуга и развлечений	2	33,3	... ¹⁾
предоставление прочих видов услуг	5	31,3	4

¹⁾ Данные не публикуются в целях обеспечения конфиденциальности первичных статистических данных, полученных от организаций, в соответствии с Федеральным Законом от 29.11.2007 №282-ФЗ.

Состояние платежей и расчетов в организациях

На 1 мая 2022 года суммарная задолженность организаций по обязательствам (кредиторская, задолженность по кредитам банков и займам) составила 20536,5 млрд. рублей, из нее просроченная – 405,9 млрд. рублей или 2,0% от общей суммы задолженности (на 1 апреля 2022 года – 1,9%).

Размер и структура суммарной просроченной задолженности по обязательствам на 1 мая 2022 года

	Млрд. рублей	В % к	
		1 апреля 2022	итогу
Всего	405,9	101,1	100
в том числе:			
кредиторская задолженность	398,0	101,3	98,0
задолженность по кредитам банков и займам	7,9	89,2	2,0

Кредиторская задолженность на 1 мая 2022 года составила 11191,1 млрд. рублей, из нее просроченная – 398,0 млрд. рублей или 3,6%.

Задолженность по полученным кредитам банков и займам организаций на 1 мая 2022 года составила 9345,4 млрд. рублей, в том числе просроченная – 7,9 млрд. рублей или 0,1%.

Структура просроченной кредиторской задолженности

на конец месяца, млн. рублей

	Всего	В том числе:			Количество организаций, имеющих просроченную кредиторскую задолженность	
		поставщикам и подрядчикам	в бюджеты всех уровней	по платежам в государственные внебюджетные фонды	единиц	в % к общему количеству организаций
январь	368446	319282	107	61	156	4,6
февраль	379738	328346	342	96	158	4,5
март	392826	338943	202	157	159	4,5
апрель	398022	347280	279	181	157	4,4

На 1 мая 2022 года суммарная задолженность организаций по обязательствам (кредиторская, задолженность по кредитам банков и займам) составила 2321,9 млрд. рублей, из нее просроченная – 15,2 млрд. рублей или 0,7% от общей суммы задолженности (на 1 апреля 2022 года – 0,5%).

Размер и структура суммарной просроченной задолженности по обязательствам на 1 мая 2022 года

	Млрд. рублей	В % к	
		1 апреля 2022	итогу
Всего	15,2	145,0	100
в том числе:			
кредиторская задолженность	14,6	148,3	95,7
задолженность по кредитам банков и займам	0,7	96,7	4,3

Кредиторская задолженность на 1 мая 2022 года составила 1014,6 млрд. рублей, из нее просроченная – 14,6 млрд. рублей или 1,4%.

Задолженность по полученным кредитам банков и займам организаций на 1 мая 2022 года составила 1307,3 млрд. рублей, в том числе просроченная – 0,7 млрд. рублей или 0,1%.

Структура просроченной кредиторской задолженности

на конец месяца, млн. рублей

	Всего	В том числе:			Количество организаций, имеющих просроченную кредиторскую задолженность	
		поставщикам и подрядчикам	в бюджеты всех уровней	по платежам в государственные внебюджетные фонды	единиц	в % к общему количеству организаций
январь	9125	8525	193	182	71	9,3
февраль	9196	8630	194	186	68	8,8
март	9823	8818	201	160	69	9,0
апрель	14571	9089	233	186	71	9,2

САНКТ-ПЕТЕРБУРГ

Просроченная кредиторская задолженность организаций
по видам экономической деятельности на 1 мая 2022 года

млн. рублей

	Количество организаций, имеющих просроченную кредиторскую задолженность.	Просроченная кредиторская задолженность	В том числе:		
			поставщикам и подрядчикам	в бюджеты всех уровней	по платежам в государственные внебюджетные фонды
Сельское, лесное хозяйство, охота, рыболовство и рыбоводство	1	... ¹⁾	... ¹⁾	—	—
Добыча полезных ископаемых	3	2433	... ¹⁾	... ¹⁾	—
Обрабатывающие производства	40	54494	27330	51	40
Обеспечение электрической энергией, газом и паром; кондиционирование воздуха	7	5082	3228	... ¹⁾	... ¹⁾
Водоснабжение; водоотведение, организация сбора и утилизации отходов, деятельность по ликвидации загрязнений	1	... ¹⁾	... ¹⁾	—	—
Строительство	13	7755	5373	... ¹⁾	... ¹⁾
Торговля оптовая и розничная; ремонт автотранспортных средств и мотоциклов	25	149102	132707	... ¹⁾	... ¹⁾
Транспортировка и хранение	15	420	239	... ¹⁾	... ¹⁾
Деятельность гостиниц и предприятий общественного питания	—	—	—	—	—
Деятельность в области информации и связи	5	10794	9123	—	—
Деятельность финансовая и страховая	—	—	—	—	—
Деятельность по операциям с недвижимым имуществом	16	163311	163230	41	40
Деятельность профессиональная, научная и техническая	22	3457	2450	13	29
Деятельность административная и сопутствующие дополнительные услуги	4	161	159	—	—
Государственное управление и обеспечение военной безопасности; социальное обеспечение	—	—	—	—	—
Образование	1	... ¹⁾	... ¹⁾	—	—
Деятельность в области здравоохранения и социальных услуг	3	811	811	—	—
Деятельность в области культуры, спорта, организации досуга и развлечений	—	—	—	—	—
Предоставление прочих видов услуг	1	... ¹⁾	... ¹⁾	—	—

ЛЕНИНГРАДСКАЯ ОБЛАСТЬ

Просроченная кредиторская задолженность организаций по видам экономической деятельности на 1 мая 2022 года

млн. рублей

	Количество организаций, имеющих просроченную кредиторскую задолженность.	Просроченная кредиторская задолженность	В том числе:		
			поставщикам и подрядчикам	в бюджеты всех уровней	по платежам в государственные внебюджетные фонды
Сельское, лесное хозяйство, охота, рыболовство и рыбоводство	10	575	551	... ¹⁾	... ¹⁾
Добыча полезных ископаемых	1	... ¹⁾	... ¹⁾	–	–
Обрабатывающие производства	29	11394	6233	... ¹⁾	... ¹⁾
Обеспечение электрической энергией, газом и паром; кондиционирование воздуха	10	1835	1767	... ¹⁾	... ¹⁾
Водоснабжение; водоотведение, организация сбора и утилизации отходов, деятельность по ликвидации загрязнений	3	215	143	... ¹⁾	... ¹⁾
Строительство	1	... ¹⁾	... ¹⁾	–	–
Торговля оптовая и розничная; ремонт автотранспортных средств и мотоциклов	2	... ¹⁾	... ¹⁾	–	–
Транспортировка и хранение	1	... ¹⁾	... ¹⁾	–	–
Деятельность гостиниц и предприятий общественного питания	–	–	–	–	–
Деятельность в области информации и связи	–	–	–	–	–
Деятельность финансовая и страховая	–	–	–	–	–
Деятельность по операциям с недвижимым имуществом	10	92	63	–	... ¹⁾
Деятельность профессиональная, научная и техническая	1	... ¹⁾	... ¹⁾	–	–
Деятельность административная и сопутствующие дополнительные услуги	1	... ¹⁾	–	... ¹⁾	... ¹⁾
Государственное управление и обеспечение военной безопасности; социальное обеспечение	–	–	–	–	–
Образование	–	–	–	–	–
Деятельность в области здравоохранения и социальных услуг	1	... ¹⁾	... ¹⁾	–	–
Деятельность в области культуры, спорта, организации досуга и развлечений	–	–	–	–	–
Предоставление прочих видов услуг	1	... ¹⁾	... ¹⁾	... ¹⁾	... ¹⁾

¹⁾ Данные не публикуются в целях обеспечения конфиденциальности первичных статистических данных, полученных от организаций, в соответствии с Федеральным Законом от 29.11.2007 №282-ФЗ.

САНКТ-ПЕТЕРБУРГ

Дебиторская задолженность на 1 мая 2022 года составила 12070,2 млрд. рублей, из нее просроченная – 500,3 млрд. рублей или 4,1%.

Структура просроченной дебиторской задолженности

на конец месяца, млн. рублей					
	Всего	В том числе:		Количество организаций, имеющих просроченную дебиторскую задолженность	
		покупателей	из нее государственных заказчиков по оплате за поставленную продукцию	единиц	в % к общему количеству организаций
январь	359942	275519	6305	832	24,4
февраль	396494	305713	7069	839	24,0
март	592051	493315	9204	874	24,8
апрель	500277	421255	9655	865	24,4

Дебиторская задолженность на 1 мая 2022 года составила 1146,1 млрд. рублей, из нее просроченная – 22,1 млрд. рублей или 1,9%.

Структура просроченной дебиторской задолженности

		на конец месяца, млн. рублей			
<i>Всего</i>	<i>В том числе:</i>			<i>Количество организаций, имеющих просроченную дебиторскую задолженность</i>	
	<i>покупателей</i>	<i>из нее государственных заказчиков по оплате за поставленную продукцию</i>	<i>единиц</i>	<i>в % к общему количеству организаций</i>	
январь	15598	14053	215	191	25,0
февраль	15470	13946	200	192	24,9
март	14735	13236	194	200	26,0
апрель	22071	18321	132	200	25,8

САНКТ-ПЕТЕРБУРГ

Просроченная дебиторская задолженность организаций по видам экономической деятельности на 1 мая 2022 года

млн. рублей

	Количество организаций, имеющих просроченную дебиторскую задолженность, ед.	Просроченная дебиторская задолженность	В том числе:	
			покупателей	из нее государственных заказчиков за поставленную продукцию
Сельское, лесное хозяйство, охота, рыболовство и рыбоводство	6	117	117	–
Добыча полезных ископаемых	5	61466	59332	–
Обрабатывающие производства	174	76250	40361	648
Обеспечение электрической энергией, газом и паром; кондиционирование воздуха	15	11628	11141	–
Водоснабжение; водоотведение, организация сбора и утилизации отходов, деятельность по ликвидации загрязнений	3	7816	6300	... ¹⁾
Строительство	91	37607	29676	–
Торговля оптовая и розничная; ремонт автотранспортных средств и мотоциклов	193	239224	223145	... ¹⁾
Транспортировка и хранение	60	4046	3496	–
Деятельность гостиниц и предприятий общественного питания	9	170	170	–
Деятельность в области информации и связи	43	14097	10223	... ¹⁾
Деятельность финансовая и страховая	5	206	206	–
Деятельность по операциям с недвижимым имуществом	85	22302	15022	–
Деятельность профессиональная, научная и техническая	95	18073	14814	5413
Деятельность административная и сопутствующие дополнительные услуги	38	5666	5653	... ¹⁾
Государственное управление и обеспечение военной безопасности; социальное обеспечение	1	... ¹⁾	... ¹⁾	–
Образование	15	24	22	–
Деятельность в области здравоохранения и социальных услуг	9	1470	1465	–
Деятельность в области культуры, спорта, организации досуга и развлечений	9	93	93	–
Предоставление прочих видов услуг	9	18	14	–

*Просроченная дебиторская задолженность организаций
по видам экономической деятельности на 1 мая 2022 года*

млн. рублей

	Количество организаций, имеющих просроченную дебиторскую задолженность, ед.	Просроченная дебиторская задолженность	В том числе:	
			покупателей	из нее государственных заказчиков за поставленную продукцию
Сельское, лесное хозяйство, охота, рыболовство и рыбоводство	21	640	568	–
Добыча полезных ископаемых	3	90	90	–
Обрабатывающие производства	60	13400	9886	117
Обеспечение электрической энергией, газом и паром; кондиционирование воздуха	21	2636	2583	–
Водоснабжение; водоотведение, организация сбора и утилизации отходов, деятельность по ликвидации загрязнений	10	1187	1179	–
Строительство	11	909	836	... ¹⁾
Торговля оптовая и розничная; ремонт автотранспортных средств и мотоциклов	24	2514	2514	–
Транспортировка и хранение	9	113	110	–
Деятельность гостиниц и предприятий общественного питания	2	... ¹⁾	... ¹⁾	–
Деятельность в области информации и связи	2	... ¹⁾	... ¹⁾	–
Деятельность финансовая и страховая	–	–	–	–
Деятельность по операциям с недвижимым имуществом	23	407	405	–
Деятельность профессиональная, научная и техническая	3	13	... ¹⁾	–
Деятельность административная и сопутствующие дополнительные услуги	5	39	39	–
Государственное управление и обеспечение военной безопасности; социальное обеспечение	–	–	–	–
Образование	–	–	–	–
Деятельность в области здравоохранения и социальных услуг	3	1	1	–
Деятельность в области культуры, спорта, организации досуга и развлечений	2	... ¹⁾	... ¹⁾	–
Предоставление прочих видов услуг	1	... ¹⁾	... ¹⁾	–

¹⁾ Данные не публикуются в целях обеспечения конфиденциальности первичных статистических данных, полученных от организаций, в соответствии с Федеральным Законом от 29.11.2007 №282-ФЗ.

САНКТ-ПЕТЕРБУРГ

В январе–апреле 2022 года в обращении участвовали векселя, обеспечивающие задолженность покупателей, на сумму 1,7 млрд. рублей, задолженность поставщикам – на 18,0 млрд. рублей.

В вексельной форме находилось 0,4% всей задолженности поставщикам и 0,04% – задолженности покупателей.

Превышение кредиторской задолженности над дебиторской задолженностью на 1 мая 2022 года

млрд. рублей

	Задолженность		Превышение кредиторской задолженности над дебиторской	
	деби-торская	креди-торская	всего ¹⁾	в % к дебиторской задолженности
Всего	12070	11191	-879	x
в том числе по видам экономической деятельности:				
сельское, лесное хозяйство, охота, рыболовство и рыбоводство	9	5	-4	x
добыча полезных ископаемых	1096	1024	-72	x
обрабатывающие производства	2866	3339	473	16,5
обеспечение электрической энергией, газом и паром; кондиционирование воздуха	77	123	46	60,1
водоснабжение; водоотведение, организация сбора и утилизации отходов, деятельность по ликвидации загрязнений	21	21	-0,0	x
строительство	1153	1394	242	21,0
торговля оптовая и розничная; ремонт автотранспортных средств и мотоциклов	4951	3240	-1711	x
транспортировка и хранение	291	433	143	49,0
деятельность гостиниц и предприятий общественного питания	27	31	4	13,2
деятельность в области информации и связи	172	163	-9	x
деятельность финансовая и страховая	109	24	-86	x
деятельность по операциям с недвижимым имуществом	416	459	43	10,3
деятельность профессиональная, научная и техническая	812	848	36	4,4
деятельность административная и сопутствующие дополнительные услуги	48	36	-11	x
государственное управление и обеспечение военной безопасности; социальное обеспечение	1	1	0,2	46,6
образование	2	3	1	76,5
деятельность в области здравоохранения и социальных услуг	10	13	4	40,2
деятельность в области культуры, спорта, организации досуга и развлечений	4	20	17	4,2 p.
предоставление прочих видов услуг	7	12	5	67,4

ЛЕНИНГРАДСКАЯ ОБЛАСТЬ

В январе–апреле 2022 года в обращении участвовали векселя, обеспечивающие задолженность покупателей, на сумму 0,8 млрд. рублей, задолженность поставщикам – на 3,0 млрд. рублей.

В вексельной форме находилось 0,8% всей задолженности поставщикам и 0,1% – задолженности покупателей.

Превышение кредиторской задолженности над дебиторской задолженностью на 1 мая 2022 года

	млрд. рублей			
	Задолженность		Превышение кредиторской задолженности над дебиторской	
	деби- торская	креди- торская	всего ¹⁾	в % к дебиторской задолженности
Всего	1146	1015	-131	x
в том числе по видам экономической деятельности:				
сельское, лесное хозяйство, охота, рыболовство и рыбоводство	18	15	-3	x
добыча полезных ископаемых	3	4	1	21,1
обрабатывающие производства	831	607	-224	x
обеспечение электрической энергией, газом и паром; кондиционирование воздуха	13	15	1	9,1
водоснабжение; водоотведение, организация сбора и утилизации отходов, деятельность по ликвидации загрязнений	4	4	0,1	2,8
строительство	96	182	87	90,6
торговля оптовая и розничная; ремонт автотранспортных средств и мотоциклов	69	87	17	24,9
транспортировка и хранение	52	58	6	12,0
деятельность гостиниц и предприятий общественного питания	0,1	0,2	0,1	67,4
деятельность в области информации и связи	0,4	0,3	-0,1	x
деятельность финансовая и страховая	... ²⁾	... ²⁾	-1	x
деятельность по операциям с недвижимым имуществом	18	8	-10	x
деятельность профессиональная, научная и техническая	34	31	-3	x
деятельность административная и сопутствующие дополнительные услуги	1	2	1	50,9
государственное управление и обеспечение военной безопасности; социальное обеспечение	... ²⁾	... ²⁾	-0,0	x
образование	0,0	0,0	0,0	1,9 p.
деятельность в области здравоохранения и социальных услуг	2	0,5	-2	x
деятельность в области культуры, спорта, организации досуга и развлечений	0,5	1	1	125,9
предоставление прочих видов услуг	3	0,5	-2	x

¹⁾ Знак "-" означает превышение дебиторской задолженности над кредиторской.

²⁾ Данные не публикуются в целях обеспечения конфиденциальности первичных статистических данных, полученных от организаций, в соответствии с Федеральным Законом от 29.11.2007 №282-ФЗ.

РЫНОК СТРАХОВЫХ УСЛУГ

Основные показатели деятельности страховщиков в 2021 году

Характеристика страховщиков

	2021	В % к 2020
Число отчитавшихся страховщиков, ед.	13	108,3
из них обществ взаимного страхования	3	1,5 р.
Число филиалов, ед.	105	79,5
из них обществ взаимного страхования	—	—
Уставный капитал, млн. рублей	4637	138,2
Число заключенных договоров ¹⁾ , тыс. ед.	6428	1,9 р.
из них договоры добровольного страхования	5416	2,3 р.
Среднесписочная численность работников страховщика, человек	1891	93,2

Структура страховых взносов и выплат по видам страхования

	Страховые премии (взносы)		Страховые выплаты		Коэффициент выплат, %
	млн. рублей	в % к 2020	млн. рублей	в % к 2020	
Всего ¹⁾	22780	1,6 р.	8668	122,6	38,1
Добровольное страхование	18052	1,8 р.	4862	125,8	26,9
в том числе:					
личное	6864	1,8 р.	2385	120,1	34,8
имущественное	11188	1,8 р.	2477	131,8	22,1
Обязательное страхование	4728	98,2	3806	118,7	80,5
в том числе:					
личное	—	—	—	—	—
имущественное	4728	98,2	3806	118,7	80,5
из него:					
гражданской ответственности владельцев транспортных средств	4667	98,2	3795	119,3	81,3
Справочно:					
по договорам страхования, заключенным с физическими лицами	9879	118,9	5215	119,0	52,8
в том числе:					
добровольное страхование	5619	138,9	1880	120,7	33,4
из него:					
личное (включая страхование жизни)	886	129,9	213	97,5	24,0

¹⁾ Без учета деятельности в сфере обязательного медицинского страхования.

По данным Единого государственного реестра субъектов страхового дела Центрального Банка Российской Федерации на начало 2022 года на территории Ленинградской области не зарегистрировано юридических лиц, имеющих лицензию на осуществление страховой деятельности.

МАЛЫЕ ПРЕДПРИЯТИЯ¹⁾

В январе–марте 2022 года средняя численность работников составила 409,8 тыс. человек, в среднем на одну организацию приходилось 28 человек.

Оборот составил 653,9 млрд. рублей, в том числе на предприятия оптовой и розничной торговли, ремонта автотранспортных средств и мотоциклов приходилось 49,7% от всего оборота малых предприятий.

Средняя численность работников и оборот предприятий в январе–марте 2022 года

	Средняя численность работников		Оборот	
	тыс. человек	в % к итогу	млрд. рублей	в % к итогу
Всего	409,8	100	653,9	100
в том числе организации с основным видом деятельности:				
сельское, лесное хозяйство, охота, рыболовство и рыбоводство	1,0	0,3	2,2	0,3
добыча полезных ископаемых	0,6	0,1	0,4	0,1
обрабатывающие производства	88,0	21,5	95,4	14,6
из них производство:				
пищевых продуктов	12,2	3,0	11,7	1,8
напитков	0,4	0,1	0,5	0,1
табачных изделий	–	–	–	–
текстильных изделий	1,3	0,3	1,4	0,2
одежды	2,5	0,6	1,7	0,3
кожи и изделий из кожи	1,0	0,2	0,4	0,1
изделий из дерева и пробки, кроме мебели, изделий из соломки и материалов для плетения, обработка древесины	3,0	0,7	3,0	0,5
бумаги и бумажных изделий	2,0	0,5	2,7	0,4
деятельность полиграфическая и копирование носителей информации	1,6	0,4	1,4	0,2
кокса и нефтепродуктов	0,1	0,0	0,1	0,0
химических веществ и химических продуктов	4,4	1,1	9,1	1,4
лекарственных средств и материалов, применяемых в медицинских целях	0,6	0,2	1,4	0,2
резиновых и пластмассовых изделий	6,4	1,6	9,2	1,4
прочей неметаллической минеральной продукции	2,9	0,7	5,1	0,8
металлургическое	0,6	0,1	1,2	0,2
готовых металлических изделий, кроме машин и оборудования	11,3	2,8	11,8	1,8
компьютеров, электронных и оптических изделий	9,4	2,3	8,5	1,3
электрического оборудования	4,5	1,1	6,4	1,0

В январе–марте 2022 года средняя численность работников составила 57,2 тыс. человек, в среднем на одну организацию приходилось 32 человека.

Оборот составил 72,3 млрд. рублей, в том числе на предприятия оптовой и розничной торговли, ремонта автотранспортных средств и мотоциклов приходилось 34,0% от всего оборота малых предприятий.

Средняя численность работников и оборот предприятий в январе–марте 2022 года

	Средняя численность работников		Оборот	
	тыс. человек	в % к итогу	млрд. рублей	в % к итогу
Всего	57,2	100	72,3	100
в том числе организации с основным видом деятельности:				
сельское, лесное хозяйство, охота, рыболовство и рыбоводство	4,1	7,2	5,4	7,5
добыча полезных ископаемых	0,9	1,5	0,7	1,0
обрабатывающие производства	14,8	25,8	19,6	27,0
из них производство:				
пищевых продуктов	2,7	4,7	4,6	6,4
напитков	0,2	0,4	0,2	0,3
табачных изделий	–	–	–	–
текстильных изделий	0,2	0,3	0,3	0,5
одежды	0,3	0,5	0,1	0,1
кожи и изделий из кожи	0,1	0,1	0,0	0,0
изделий из дерева и пробки, кроме мебели, изделий из соломки и материалов для плетения, обработка древесины	1,4	2,5	1,5	2,0
бумаги и бумажных изделий	0,8	1,4	2,8	3,9
деятельность полиграфическая и копирование носителей информации	0,4	0,8	0,9	1,2
кокса и нефтепродуктов	0,2	0,3	0,1	0,2
химических веществ и химических продуктов	0,8	1,4	1,2	1,6
лекарственных средств и материалов, применяемых в медицинских целях	... ²⁾	... ²⁾	... ²⁾	... ²⁾
резиновых и пластмассовых изделий	0,8	1,4	1,4	1,9
прочей неметаллической минеральной продукции	0,9	1,6	0,8	1,2
металлургическое	0,2	0,3	0,1	0,2
готовых металлических изделий, кроме машин и оборудования	2,4	4,1	2,7	3,7
компьютеров, электронных и оптических изделий	0,2	0,3	0,2	0,3
электрического оборудования	0,4	0,7	0,2	0,3

¹⁾ Приводятся данные по малым предприятиям - юридическим лицам (без учета микропредприятий), полученные в результате ежеквартального выборочного статистического наблюдения, с последующим досчетом до полного круга малых предприятий. Условия отнесения к малым предприятиям определены статьей 4 Федерального закона от 24.07.2007 №209-ФЗ «О развитии малого и среднего предпринимательства в Российской Федерации» (с изменениями и дополнениями).

²⁾ Данные не публикуются в целях обеспечения конфиденциальности первичных статистических данных, полученных от организаций, в соответствии с Федеральным Законом от 29.11.2007 №282-ФЗ.

	Средняя численность работников		Оборот	
	тыс. человек	в % к итогу	млрд. рублей	в % к итогу
машин и оборудования, не включенных в другие группировки	7,4	1,8	8,2	1,3
автотранспортных средств, прицепов и полуприцепов	0,7	0,2	0,8	0,1
прочих транспортных средств и оборудования	3,8	0,9	2,0	0,3
мебели	2,5	0,6	1,8	0,3
прочих готовых изделий	3,1	0,8	2,9	0,4
ремонт и монтаж машин и оборудования	6,2	1,5	4,0	0,6
обеспечение электрической энергией, газом и паром; кондиционирование воздуха	2,7	0,7	2,2	0,3
водоснабжение; водоотведение, организация сбора и утилизации отходов, деятельность по ликвидации загрязнений	2,4	0,6	6,1	0,9
строительство	44,8	10,9	52,8	8,1
торговля оптовая и розничная; ремонт автотранспортных средств и мотоциклов в том числе торговля:	86,5	21,1	325,0	49,7
оптовая и розничная автотранспортными средствами и мотоциклами и их ремонт	8,2	2,0	24,2	3,7
оптовая, кроме оптовой торговли автотранспортными средствами и мотоциклами	56,3	13,7	270,0	41,3
розничная, кроме торговли автотранспортными средствами и мотоциклами	21,9	5,3	30,8	4,7
транспортировка и хранение	29,1	7,1	59,1	9,0
деятельность гостиниц и предприятий общественного питания	14,5	3,5	8,1	1,2
деятельность в области информации и связи	28,5	7,0	24,5	3,7
деятельность финансовая и страховая	1,5	0,4	—	—
деятельность по операциям с недвижимым имуществом	19,9	4,9	22,1	3,4
деятельность профессиональная, научная и техническая	35,2	8,6	26,1	4,0
деятельность административная и сопутствующие дополнительные услуги	29,6	7,2	12,5	1,9
государственное управление и обеспечение военной безопасности; социальное обеспечение	... ¹⁾	... ¹⁾	... ¹⁾	... ¹⁾
образование	0,6	0,1	0,3	0,0
деятельность в области здравоохранения и социальных услуг	17,2	4,2	12,0	1,8
деятельность в области культуры, спорта, организации досуга и развлечений	1,9	0,5	2,0	0,3
предоставление прочих видов услуг	... ¹⁾	... ¹⁾	... ¹⁾	... ¹⁾

ЛЕНИНГРАДСКАЯ ОБЛАСТЬ

(окончание)

	Средняя численность работников		Оборот	
	тыс. человек	в % к итогу	млрд. рублей	в % к итогу
машин и оборудования, не включенных в другие группировки	1,0	1,8	0,8	1,1
автотранспортных средств, прицепов и полуприцепов	0,2	0,3	0,1	0,2
прочих транспортных средств и оборудования	0,2	0,4	0,2	0,3
мебели	0,4	0,8	0,7	0,9
прочих готовых изделий	0,2	0,3	0,1	0,2
ремонт машин и оборудования	0,7	1,2	0,2	0,3
обеспечение электрической энергией, газом и паром; кондиционирование воздуха	0,7	1,2	0,6	0,8
водоснабжение; водоотведение, организация сбора и утилизации отходов, деятельность по ликвидации загрязнений	1,5	2,5	1,4	1,9
строительство	6,8	11,8	8,2	11,3
торговля оптовая и розничная; ремонт автотранспортных средств и мотоциклов	9,3	16,2	24,6	34,0
в том числе торговля:				
оптовая и розничная автотранспортными средствами и мотоциклами и их ремонт	0,8	1,4	2,5	3,5
оптовая, кроме оптовой торговли автотранспортными средствами и мотоциклами	4,5	7,8	17,6	24,3
розничная, кроме торговли автотранспортными средствами и мотоциклами	4,0	7,0	4,4	6,1
транспортировка и хранение	3,8	6,7	3,7	5,1
деятельность гостиниц и предприятий общественного питания	1,7	3,0	0,8	1,1
деятельность в области информации и связи	0,8	1,4	0,5	0,7
деятельность финансовая и страховая	0,1	0,1	–	–
деятельность по операциям с недвижимым имуществом	5,4	9,4	3,2	4,5
деятельность профессиональная, научная и техническая	1,3	2,3	1,2	1,7
деятельность административная и сопутствующие дополнительные услуги государственного управления и обеспечение военной безопасности; социальное обеспечение	... ¹⁾	... ¹⁾	... ¹⁾	... ¹⁾
образование	0,1	0,1	0,0	0,0
деятельность в области здравоохранения и социальных услуг	1,6	2,9	0,8	1,1
деятельность в области культуры, спорта, организации досуга и развлечений	0,3	0,5	0,3	0,4
предоставление прочих видов услуг	0,5	0,8	0,2	0,3

¹⁾ Данные не публикуются в целях обеспечения конфиденциальности первичных статистических данных, полученных от организаций, в соответствии с Федеральным Законом от 29.11.2007 №282-ФЗ.

Распределение оборота малых предприятий по видам экономической деятельности в январе–марте 2022 года

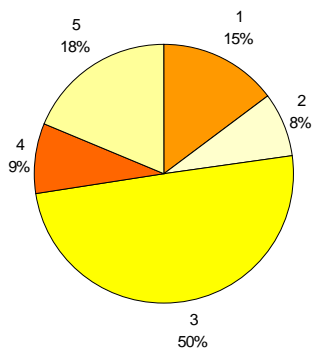

- 1 – обрабатывающие производства
- 2 – строительство
- 3 – торговля оптовая и розничная; ремонт автотранспортных средств и мотоциклов
- 4 – транспортировка и хранение
- 5 – прочие виды деятельности

Распределение оборота малых предприятий по видам экономической деятельности в январе–марте 2022 года

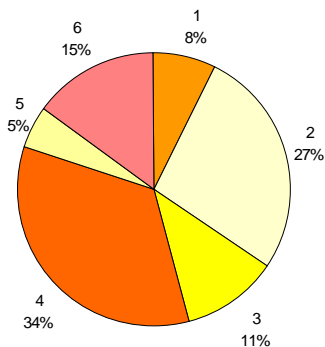

- 1 – сельское, лесное хозяйство, охота, рыболовство и рыбоводство
- 2 – обрабатывающие производства
- 3 – строительство
- 4 – торговля оптовая и розничная; ремонт автотранспортных средств и мотоциклов
- 5 – транспортировка и хранение
- 6 – прочие виды деятельности

ДЕМОГРАФИЧЕСКАЯ СИТУАЦИЯ¹⁾

По предварительной оценке численность постоянного населения Санкт-Петербурга на 1 мая 2022 года составила 5370,1 тыс. человек и с начала года уменьшилась на 7,4 тыс. человек или на 0,1%.

Сокращение численности населения происходило из-за естественной убыли, которая в январе–апреле 2022 года уменьшилась по сравнению с соответствующим периодом 2021 года на 1393 человека. Миграционный прирост на 16% компенсировал естественную убыль населения

Характеристика демографической ситуации в январе–апреле

	Человек			На 1000 человек населения ²⁾			Справочно: на 1000 человек населения в целом за 2021
	2021	2022	прирост, снижение (-)	2021	2022	2022 в % к 2021	
Родившиеся	16787	16397	-390	9,5	9,3	97,9	9,9
Умершие	27027	25244	-1783	15,3	14,3	93,5	15,6
в том числе дети в возрасте до 1 года ³⁾	66	55	-11	3,7	3,1	83,8	3,7
Естественная убыль (-)	-10240	-8847		-5,8	-5,0	86,2	-5,7
Зарегистрировано:							
браков	11089	14147	3058	6,3	8,0	127,0	9,3
разводов	8738	8240	-498	4,9	4,7	95,9	4,8

Коэффициенты естественного движения населения (на 1000 человек населения) в январе–апреле

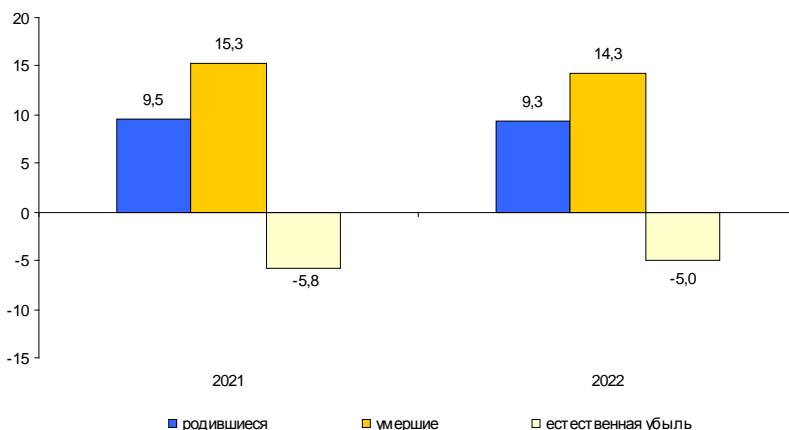

По предварительной оценке численность постоянного населения Ленинградской области на 1 мая 2022 года составила 1919,2 тыс. человек (в том числе городское – 1288,7 тыс. человек, сельское – 630,5 тыс. человек) и с начала года увеличилась на 7,6 тыс. человек или на 0,4%.

Рост численности населения в январе–апреле 2022 года произошел за счет миграционного прироста. Миграционный прирост полностью компенсировал естественную убыль населения и превысил ее на 121%.

Характеристика демографической ситуации в январе–апреле

	Человек		при- рост, сниже- ние (-)	На 1000 человек населения ²⁾			Справочно: на 1000 человек населения в целом за 2021
	2021	2022		2021	2022	2022 в % к 2021	
Родившиеся	4276	3771	-505	6,9	6,0	87,0	6,8
Умершие	10545	10000	-545	17,0	15,9	93,5	16,9
в том числе дети в возрасте до 1 года ³⁾	15	14	-1	3,4	3,3	97,1	3,6
Естественная убыль (-)	-6269	-6229		-10,1	-9,9	98,0	-10,1
Зарегистрировано:							
браков	1933	1981	48	3,1	3,2	103,2	4,3
разводов	2388	2118	-270	3,8	3,4	89,5	3,8

Коэффициенты естественного движения населения (на 1000 человек населения) в январе–апреле

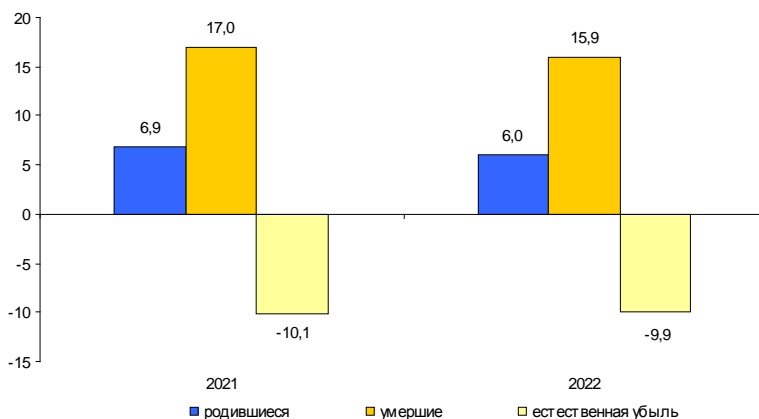

¹⁾ Информация о естественном движении населения формируется на основе данных системы «Единый государственный реестр записей актов гражданского состояния» (ЕГР ЗАГС), оператором которой определена Федеральная налоговая служба России.

²⁾ Здесь и далее показатели помесячной оперативной отчетности приведены в пересчете на год.

³⁾ Относительные показатели в расчете на 1000 родившихся живыми.

ЗДРАВООХРАНЕНИЕ

Заболеваемость населения отдельными инфекционными заболеваниями¹⁾

случаев

	Апрель 2022	В % к		Январь- апрель 2022	В % к январю- апрелю 2021
		апрелю 2021	марту 2022		
<i>Острые респираторно-вирусные инфекции</i>					
Острые инфекции верхних дыхательных путей, тыс.	141,5	88,2	95,3	1100,0	1,5 р.
Грипп	8	4,0 р.	1,6 р.	279	16,4 р.
Пневмония (внебольничная)	697	24,3	71,6	4226	18,4
<i>Социально значимые болезни</i>					
Сифилис	101	142,3	80,8	428	1,9 р.
Гонококковая инфекция	85	134,9	103,7	295	113,5
Туберкулез (впервые выявленный)	49	116,7	144,1	208	85,6
Болезнь, вызванная вирусом иммунодефицита человека и бессимптомный инфекционный статус, вызванный вирусом иммунодефицита человека (ВИЧ)	204	91,1	105,2	773	95,8
Педикулез	368	1,8 р.	2,1 р.	950	97,1
<i>Кишечные инфекции</i>					
Острые кишечные инфекции	4660	116,5	122,5	16422	118,7
из них:					
бактериальная дизентерия (шигеллез)	8	100,0	1,6 р.	38	135,7
Сальмонеллезные инфекции	184	117,2	116,5	554	99,1
<i>Гепатиты</i>					
Острые гепатиты	31	119,2	129,2	93	122,4
из них:					
гепатит А	15	1,5 р.	100,0	56	2,7 р.
гепатит В	5	2,5 р.	5,0 р.	8	100,0
гепатит С	9	64,3	128,6	25	56,8
<i>Некоторые инфекции, управляемые средствами специфической профилактики</i>					
Коклюш	4	100,0	133,3	13	39,4
Паротит эпидемический	1	33,3	x	2	33,3

В январе–апреле 2022 года не зарегистрировано ни одного случая заболевания краснухой и корью, как и в соответствующем периоде 2021 года.

Заболеваемость населения отдельными инфекционными заболеваниями¹⁾

случаев

	Апрель 2022	В % к		Январь- апрель 2022	В % к январю- апрелю 2021
		апрелю 2021	марту 2022		
<i>Острые респираторно-вирусные инфекции</i>					
Острые инфекции верхних дыхательных путей, тыс.	40,0	98,4	90,3	262,4	1,5 р.
Грипп	1	х	50,0	34	х
Пневмония (внебольничная)	362	15,8	65,9	3935	27,1
<i>Социально значимые болезни</i>					
Сифилис	13	1,9 р.	130,0	29	72,5
Гонококковая инфекция	1	20,0	25,0	13	108,3
Туберкулез (впервые выявленный)	61	2,4 р.	1,9 р.	136	129,5
Болезнь, вызванная вирусом иммунодефицита человека и бессимптомный инфекционный статус, вызванный вирусом иммунодефицита человека (ВИЧ)	92	102,2	2,9 р.	152	70,0
Педикулез	22	73,3	1,6 р.	61	59,8
<i>Кишечные инфекции</i>					
Острые кишечные инфекции из них	496	129,5	123,4	1388	125,3
бактериальная дизентерия (шигеллез)	–	–	–	5	2,5 р.
Сальмонеллезные инфекции	11	122,2	61,1	36	120,0
<i>Гепатиты</i>					
Острые гепатиты	2	100,0	100,0	8	100,0
из них:					
гепатит А	2	100,0	2,0 р.	6	85,7
гепатит С	–	–	–	2	2,0 р.

В январе–апреле 2022 года не зарегистрировано ни одного случая заболевания острым гепатитом В, краснухой, эпидемическим паротитом, корью, как и в соответствующем периоде 2021 года. Также не зарегистрировано ни одного случая заболевания коклюшем (в соответствующем периоде 2021 года – 2 случая).

¹⁾ По данным Территориальных управлений Федеральной службы по надзору в сфере защиты прав потребителей и благополучия человека.

САНКТ-ПЕТЕРБУРГ

Заболеемость населения по основным классам болезней в 2021 году¹⁾

	2021, тыс.	В % к 2020	На 1000 человек населения	
			2021	в % к 2020
Зарегистрировано заболеваний у пациентов с диагнозом, установленным впервые в жизни	6460,5	121,0	1200,6	121,3
из них:				
некоторые инфекционные и паразитарные болезни	175,4	104,6	32,6	104,8
новообразования	87,7	104,9	16,3	105,1
болезни крови, кроветворных органов и отдельные нарушения, вовлекающие иммунный механизм	11,5	114,9	2,1	115,2
болезни эндокринной системы, расстройства питания и нарушения обмена веществ	75,7	101,5	14,1	101,6
болезни нервной системы	92,1	114,7	17,1	115,0
болезни глаза и его придаточного аппарата	184,1	126,4	34,2	126,6
болезни уха и сосцевидного отростка	165,3	117,2	30,7	117,4
болезни системы кровообращения	180,0	120,6	33,5	120,9
болезни органов дыхания	2973,0	115,5	552,5	115,8
болезни органов пищеварения	193,6	135,5	36,0	135,7
болезни кожи и подкожной клетчатки	308,7	106,3	57,4	106,5
болезни костно-мышечной системы и соединительной ткани	193,5	119,6	36,0	119,9
болезни мочеполовой системы	276,1	104,8	51,3	105,0
травмы, отравления и некоторые другие последствия воздействия внешних причин	666,2	107,6	123,8	107,8

Заболеемость населения активным туберкулезом и сифилисом в 2021 году¹⁾

	2021, человек	В % к 2020	На 100000 человек населения	
			2021	в % к 2020
Выявлено пациентов с диагнозом, установленным впервые в жизни:				
активный туберкулез	1139	85,6	21,2	85,7
сифилис	1190	1,6 р	22,1	1,6 р.

ЛЕНИНГРАДСКАЯ ОБЛАСТЬ

Заболеваемость населения по основным классам болезней в 2021 году¹⁾

	2021, тыс.	В % к 2020	На 1000 человек населения	
			2021	в % к 2020
Зарегистрировано заболеваний у пациентов с диагнозом, установленным впервые в жизни	1419,0	111,0	746,0	109,9
из них:				
некоторые инфекционные и паразитарные болезни	27,6	92,5	14,5	91,6
новообразования	15,8	103,4	8,3	102,4
болезни крови, кроветворных органов и отдельные нарушения, вовлекающие иммунный механизм	3,3	103,0	1,7	102,0
болезни эндокринной системы, расстройства питания и нарушения обмена веществ	18,5	106,1	9,7	105,1
болезни нервной системы	21,1	108,3	11,1	107,3
болезни глаза и его придаточного аппарата	31,4	97,4	16,5	96,5
болезни уха и сосцевидного отростка	33,2	105,6	17,4	104,6
болезни системы кровообращения	49,3	68,9	25,9	68,2
болезни органов дыхания	747,4	111,1	392,9	110,1
болезни органов пищеварения	46,5	79,0	24,5	78,2
болезни кожи и подкожной клетчатки	42,3	84,7	22,2	83,9
болезни костно-мышечной системы и соединительной ткани	49,0	96,5	25,8	95,6
болезни мочеполовой системы	58,9	96,3	31,0	95,4
травмы, отравления и некоторые другие последствия воздействия внешних причин	87,7	115,4	46,1	114,3

Заболеваемость населения активным туберкулезом и сифилисом в 2021 году¹⁾

	2021, человек	В % к 2020	На 100000 человек населения	
			2021	в % к 2020
Выявлено пациентов с диагнозом, установленным впервые в жизни:				
активный туберкулез	388	95,1	20,4	94,2
сифилис	191	124,0	10,0	122,9

¹⁾ Санкт-Петербург – по данным Комитета по здравоохранению Санкт-Петербурга, Ленинградская область – по данным Комитета по здравоохранению Ленинградской области.

ПРЕСТУПНОСТЬ¹⁾

Распределение числа зарегистрированных преступлений по видам

	единиц		
	<i>Январь-май 2022</i>	<i>В % к январю-маю 2021</i>	<i>Справочно: январь-май 2021 в % к январю-маю 2020</i>
Зарегистрировано преступлений	25523	99,5	135,2
из них:			
убийство и покушение на убийство	85	146,6	81,7
умышленное причинение тяжкого вреда здоровью	129	90,2	82,7
изнасилование и покушение на изнасилование	23	79,3	1,8 р.
разбой	71	68,3	95,4
грабеж	442	100,5	75,2
кража	8714	102,1	130,0
мошенничество	5538	92,3	3,2 р.
хулиганство	55	79,7	135,3
преступления, связанные с незаконным оборотом наркотиков	2813	84,4	111,1

В январе–мае 2022 года зарегистрировано 25523 преступления, что на 0,5% меньше, чем в январе–мае 2021 года. Из общего числа зарегистрированных преступлений 8225 отнесено к тяжким и особо тяжким преступлениям, что на 17,8% меньше, чем в январе–мае 2021 года. Их доля в общем числе зарегистрированных преступлений составила 32,2%.

Доля преступлений, связанных с незаконным оборотом наркотиков, составила 11,0%.

В январе–мае 2022 года зарегистрировано 2305 преступлений экономической направленности, что на 6,7% больше, чем в январе–мае 2021 года.

Характеристика лиц, совершивших преступления

	человек		
	<i>Январь-май 2022</i>	<i>В % к январю-маю 2021</i>	<i>Справочно: январь-май 2021 в % к январю-маю 2020</i>
Выявлено лиц, совершивших преступления	8592	102,4	105,5
из них:			
несовершеннолетних	141	97,9	88,9
женщин	1334	102,9	101,6
учащихся, студентов	208	106,7	76,5
без постоянного источника дохода	5601	102,8	106,8
из них безработных	6	66,7	81,8

Распределение числа зарегистрированных преступлений по видам

	<i>Январь-май 2022</i>	<i>В % к январю-маю 2021</i>	<i>Справочно: январь-май 2021 в % к январю-маю 2020</i>
			единиц
Зарегистрировано преступлений	11007	102,3	106,1
из них:			
убийство и покушение на убийство	48	55,8	130,3
умышленное причинение тяжкого вреда здоровью	94	91,3	92,0
изнасилование и покушение на изнасилование	13	65,0	125,0
разбой	33	132,0	71,4
грабеж	235	137,4	79,9
кража	5025	107,4	99,2
мошенничество	1610	108,8	1,6 р.
хулиганство	14	53,8	96,3
преступления, связанные с незаконным оборотом наркотиков	623	82,1	108,0

В январе–мае 2022 года зарегистрировано 11007 преступлений, что на 2,3% больше, чем в январе–мае 2021 года. Из общего числа зарегистрированных преступлений 3159 отнесено к тяжким и особо тяжким преступлениям, что на 20,5% меньше, чем в январе–мае 2021 года. Их доля в общем числе зарегистрированных преступлений составила 28,7%.

Доля преступлений, связанных с незаконным оборотом наркотиков, составила 5,7%.

В январе–мае 2022 года зарегистрировано 510 преступлений экономической направленности, что на 36,3% меньше, чем в январе–мае 2021 года.

Характеристика лиц, совершивших преступления

	<i>Январь-май 2022</i>	<i>В % к январю-маю 2021</i>	<i>Справочно: январь-май 2021 в % к январю-маю 2020</i>
			человек
Выявлено лиц, совершивших преступления	3490	102,6	97,2
из них:			
несовершеннолетних	95	77,9	96,8
женщин	536	107,8	85,8
учащихся, студентов	97	74,6	102,4
без постоянного источника дохода	2191	111,0	97,8
из них безработных	3	18,7	1,8 р.

Руководитель Петростата

О.Н. Никифоров

Исх. № ОН–110/1384
от 24.06.2022

¹⁾ По данным ГУ МВД России по г. Санкт-Петербургу и Ленинградской области.

ПРИЛОЖЕНИЯ

САНКТ-ПЕТЕРБУРГ

**Производство важнейших видов товаров
в январе–мае 2022 года**

	<i>Единица измерения</i>	<i>Произведено</i>	<i>В % к январю-маю 2021 года</i>
<i>Производство пищевых продуктов</i>			
Колбасные изделия	тыс. т	13,8	94,0
Полуфабрикаты мясные, мясосодержащие	—"	10,0	85,2
Рыба переработанная и консервированная	—"	21,2	95,6
Молоко жидкое обработанное	—"	63,5	108,1
Сыр и творог	—"	5,5	114,7
Продукты кисломолочные (кроме творога и продуктов из творога)	—"	33,5	116,9
Мука	—"	152,7	106,3
Хлеб и хлебобулочные изделия	—"	134,3	103,0
Кондитерские изделия	—"	55,6	104,2
<i>Производство напитков</i>			
Пиво	млн. дкл	20,9	103,6
Напитки безалкогольные прочие	—"	16,1	85,9
<i>Производство одежды</i>			
Спецодежда	тыс. шт.	234,9	1,8 р.
Изделия трикотажные или вязанные	—"	652,1	1,5 р.
<i>Производство кожи и изделий из кожи</i>			
Обувь	млн. пар	1,4	2,0 р.
<i>Обработка древесины и производство изделий из дерева и пробки, кроме мебели, производство изделий из соломки и материалов для плетения</i>			
Фанера	тыс. м ³	49,9	78,8
<i>Производство химических веществ и химических продуктов</i>			
Материалы лакокрасочные	тыс. т	62,5	68,9
Средства моющие	—"	62,8	111,2
<i>Производство лекарственных средств и материалов, применяемых в медицинских целях</i>			
Препараты лекарственные	млрд. руб.	22,2	133,2

	<i>Единица измерения</i>	<i>Произведено</i>	<i>В % к январю-маю 2021 года</i>
<i>Производство резиновых и пластмассовых изделий</i>			
Бутыли, бутылки, флаконы и аналогичные изделия из пластмасс	млн. шт.	64,6	87,0
Изделия упаковочные пластмассовые прочие	млрд. шт.	1,3	93,2
Блоки оконные пластмассовые	тыс. м ²	199,2	133,8
<i>Производство прочей неметаллической минеральной продукции</i>			
Стеклопакеты	тыс. м ²	981,2	143,1
Блоки и прочие изделия сборные строительные для зданий и сооружений из цемента, бетона или искусственного камня	тыс. м ³	325,9	1,8 р.
Бетон, готовый для заливки (товарный бетон)	млн. м ³	1,2	1,6 р.
<i>Производство металлургическое</i>			
Прокат готовый	тыс. т	177,0	65,2
Сталь нелегированная	—"–	28,2	146,7
Сталь легированная	—"–	36,4	75,2
<i>Производство готовых металлических изделий</i>			
Конструкции и детали конструкций из черных металлов	тыс. т	75,5	2,1 р.
Инструменты рабочие сменные для станков и для ручного инструмента	тыс. шт.	261,1	128,1
<i>Производство компьютеров, электронных и оптических изделий</i>			
Компьютеры и периферийное оборудование	млрд. руб.	2,9	135,6
<i>Производство машин и оборудования</i>			
Арматура для трубопроводов, сосудов, котлов, цистерн, баков и аналогичных емкостей	тыс. шт.	168,7	126,8
<i>Производство автотранспортных средств, прицепов и полуприцепов</i>			
Комплекующие и принадлежности для автотранспортных средств прочие	млрд. руб.	17,1	47,2
<i>Производство прочих готовых изделий</i>			
Инструменты и оборудование медицинские	млрд. руб.	2,7	145,0
<i>Обеспечение электрической энергией, газом и паром; кондиционирование воздуха</i>			
Электрэнергия	млрд. кВт-ч	11,1	101,7
Пар и горячая вода	млн. Гкал	28,9	99,2

Строительство объектов федеральной адресной инвестиционной программы в январе–мае 2022 года

тыс. рублей

	Срок ввода объекта (мощности)	Инвестиции в основной капитал		
		лимит, установленный на год	освоено за отчетный период ¹⁾	% технической готовности
Федеральные целевые программы				
Объекты, мероприятия (укрупненные инвестиционные проекты), не включенные в долгосрочные (федеральные) целевые программы				
ФГБУ "Научно-исследовательский детский ортопедический институт им. Г.И. Турнера" реконструкция лечебного корпуса	2024	184881	–	–
ФГБУ "Национальный медицинский исследовательский центр им. В.А. Алмазова" Минздрава РФ				
строительство научно-образовательного комплекса	2024	2067357	337911	23,2
строительство научно-клинического нейрохирургического комплекса, 1 этап, 2 этап	2024	1114305	72627	11,6
строительство научно-клинического нейрохирургического комплекса, 3-й этап	2023	256887	13228	12,3
строительство медицинского радиологического центра, Ул. Заповедная, уч.1	2024	1000000	–	1,1
многоэтажный гараж, объект гражданской обороны, проектные и изыскательские работы	2023	10850	–	–
ФГБОУ ВО "Первый Санкт-Петербургский государственный медицинский университет им. академика Павлова Министерства здравоохранения РФ"				
строительство нового корпуса, включающего в себя клинко-реабилитационный центр клиники НИИ детской онкологии, гематологии и трансплантологии им. Р.М.Горбачевой и новую часть клиники офтальмологии	2022	709338	9441	60,8
строительство корпуса Научно-клинического центра анестезиологии и реаниматологии, реконструкция корпуса НИИ детской онкологии, гематологии и трансплантологии им. Р.М.Горбачевой и корпусов НИИ хирургии и неотложной медицины ФГБОУ ВО ПСПбГМУ им. И.П. Павлова, ПИР	2023	57866	–	–
ФГБУ "Национальный медицинский исследовательский центр онкологии им. Н.Н. Петрова"				
строительство и реконструкция комплекса зданий. Клинический корпус с пищеблоком (1 этап)	2025	2468241	149012	2,7
проектные и изыскательские работы	2022	601	–	–
строительство Центра детской онкологии и онкогематологии с клинической лабораторией клеточной и генной терапии (ЦДОГ), ПИР (2 этап)	2023	62615	–	–

¹⁾ За счет всех источников финансирования.

ПРИЛОЖЕНИЕ

продолжение

	Срок ввода объекта (мощности)	Инвестиции в основной капитал		
		лимит, установленный на год	освоено за отчетный период ¹⁾	% технической готовности
ФКУ "Санкт-Петербургская психиатрическая больница (стационар) специализированного типа с интенсивным наблюдением" Минздрава РФ				
реконструкция с элементами реставрации лечебного корпуса	2023	108300	–	–
проектные и изыскательские работы	2022	7000	–	–
ФГБУН Институт мозга человека им.Н.П.Бехтерева РАН.				
реконструкция здания Института мозга человека РАН, ул.Академика Павлова, д.12А, литера .	2023	318052	–	–
проектные и изыскательские работы	2022	27029	–	–
ФБУН "НИИ эпидемиологии и микробиологии имени Пастера", г. Санкт-Петербург				
строительство комплекса зданий, проектно-изыскательские работы	2023	80000	–	–
ФГБОУ ВО "Санкт-Петербургский Государственный морской технический университет"				
"студенческое общежитие" на земельном участке по адресу: Ленинский проспект, дом 101, литер А	2024	180662	–	–
проектные и изыскательские работы	2022	17911	–	–
научно-производственный корпус	2024	100000	–	–
проектные и изыскательские работы	2022	3640	–	–
ФГБОУ ВПО "Российская академия народного хозяйства и государственной службы при Президенте РФ", учебный корпус Северо-Западного института управления – филиала РАНХиГС				
реконструкция в режиме реставрации с приспособлением к современному использованию	2023	488661	31837	24,6
учебно-административный комплекс института, г.Санкт-Петербург,3-я линия ВО,д.30-32	2026	93176	–	–
проектные и изыскательские работы	2022	11823	36216	–
Управление делами президента.				
ФГБУ "Управление заказчика строительства и реконструкции объектов в Северо-Западном федеральном округе"				
строительство комплекса зданий в составе административных зданий Верховного суда РФ, Судебного Департамента при Верховном суде РФ, инженерно- технического блока жилкомплекса на 600 квартир с паркингом для судей, сотрудников аппарата	2024	2841	–	18,3
проектные и изыскательские работы	2024	273841	–	–

¹⁾ За счет всех источников финансирования.

	Срок ввода объекта (мощности)	Инвестиции в основной капитал		
		лимит, установленный на год	освоено за отчетный период ¹⁾	% технической готовности
проектирование и реконструкция (в режиме реставрации с приспособлением к современному использованию) объекта капитального строительства "Комплекс зданий и сооружений Федоровского городка в Царском селе Санкт-Петербурга	2024	1206181	243872	49,3
Национальный исследовательский университет "Высшая школа экономики"				
реконструкция учебного корпуса в режиме реставрации с приспособлением к современному использованию, г. Санкт-Петербург, 10 линия Васильевского острова д. 3/30	2024	890000	–	36,6
ФГБУ "Ленинградская межобластная ветеринарная лаборатория"				
строительство нового здания в целях размещения лабораторного блока (корпуса) биологической защиты, для работы с возбудителями АЧС и иными опасными болезнями животных	2023	71165	85	38,0
ФГБОУ ВО "Санкт-Петербургский университет Государственной противопожарной службы МЧС РФ"				
реконструкция здания общежития, Московский проспект, 148, литера В	2022	157363	59771	46,8
ФГБОУ ВО "Национальный государственный Университет физической культуры, спорта и здоровья им. П. Ф. Лесгафта", крытый каток с искусственным льдом	2023	106341	–	3,6
проектные и изыскательские работы	2022	11909	11909	–
ФГБОУ ВО "Санкт-Петербургская государственная консерватория имени Н.А. Римского-Корсакова"				
реконструкция и реставрация основного здания	2024	4968365	–	–
ФГБУН "Музей антропологии и этнографии им. Петра Великого (Кунсткамера)" РАН				
создание современного многофункционального научно-хранительского центра на базе объекта незавершенного строительства	2024	2006056	339554	7,7
"Академический Малый драматический театр – Театр Европы"				
строительство Новой сцены, ул. Звенигородская, дом 7.	2026	120000	–	7,7
ФГБОУ ВО "Санкт-Петербургский государственный университет ветеринарной медицины"				
реконструкция учебно-лабораторного корпуса ул. Черниговская, д. 13, лит. А	2024	32031	–	10,0

¹⁾ За счет всех источников финансирования.

ПРИЛОЖЕНИЕ

продолжение

	Срок ввода объекта (мощности)	Инвестиции в основной капитал		
		лимит, установленный на год	освоено за отчетный период ¹⁾	% технической готовности
ГБОУ ВО "ГУМРФ имени адмирала С.О.Макарова "				
реконструкция учебного городка № 3, здание общежития литера Г (Васильевский остров, 21 линия, д. 14	2022	253069	–	–
реконструкция учебного городка №6. Межевой канал д.б. 21, лит.А, проектные и изыскательские работы	2023	40125	–	–
ФГБОУ ВО "Санкт-Петербургский государственный университет"				
строительство объектов для размещения бизнес-школы – Высшей школы менеджмента, 3-я очередь, 3-й этап. Новое строительство. Здание общежитий для магистров (МІВ), проектные и изыскательские работы	2022	67399	–	–
комплекс дворцово-паркового ансамбля "Михайловская дача". Гофмейстерский корпус	2024	245000	–	28,0
Управление ФНС России по Санкт-Петербургу				
Административное здание для размещения Межрайонной ИФНС России № 18 по Санкт-Петербургу	2024	150000	–	–
проектные и изыскательские работы	2022	7000	7000	–
ФГБУ "Межвузовский студенческий городок в Санкт-Петербурге"				
реконструкция объекта незавершенного строительства общежития для проживания студентов с пристройкой входной группы, Бассейная улица, дом 8, кор.2, строение 1	2024	220211	–	–
проектные и изыскательские работы	2022	41753	41753	–
ФГБОУ ВО "Санкт-Петербургский государственный аграрный университет"				
реконструкция с элементами реставрации учебного корпуса №6	2022	10000	–	–
ФГУП "Гидрографическое предприятие"				
строительство головного гидрографического лоцмейстерского судна ледового класса Arc7	2024	2831361	–	–
модернизация исследовательского судна "Григорий Михеев", перевооружение	2022	242996	–	44,6
модернизация исследовательского судна "Петр Котцов", перевооружение	2023	211734	–	–
ФГБУК "Государственный Эрмитаж"				
строительство комплекса зданий производственной базы и фондохранилища - III очередь, V-ый этап строительства (3-й этап 3 очереди строительства) ул.Школьная, д.39, литера А	2024	1471237	20239 ²⁾	15,2 ²⁾

¹⁾ За счет всех источников финансирования.

²⁾ Данные изменены в связи с уточнением респондентом ранее предоставленной информации.

	Срок ввода объекта (мощности)	Инвестиции в основной капитал		
		лимит, установленный на год	освоено за отчетный период ¹⁾	% технической готовности
ФГБОУ ДПО "Северо-Западный институт повышения квалификации ФНС России"				
реконструкция учебного корпуса	2022	18483	17476	99,7
АО "Западный скоростной диаметр"				
Подключение Западного скоростного диаметра (севернее развязки с Благодатной улицей) к Широкой магистрали скоростного движения с устройством транспортной развязки с Витебским проспектом, км	2024	3000000	100935	16,0
Следственный комитет Российской Федерации				
реконструкция и строительство комплекса зданий для размещения ФГКОУ "Санкт-Петербургский кадетский корпус Следственного комитета РФ"	2023	2219418	–	8,5
реконструкция с элементами реставрации объекта ФГКОУ ВО "Санкт-Петербургская академия Следственного комитета РФ" г. Санкт-Петербург, Набережная реки Мойки, д.96, лит. "А"	2023	446086	–	3,6
реконструкция с элементами реставрации объекта ФГКОУ ВО "Санкт-Петербургская академия Следственного комитета РФ" г. Санкт-Петербург, Набережная реки Мойки, д.96, лит. "В"	2023	748985	–	2,1
<i>"Развитие судебной системы России" на 2022 год</i>				
<i>Судебный департамент при Верховном суде РФ</i>				
Управление Судебного департамента в г.Санкт-Петербурге				
строительство здания Московского районного суда	2024	7558	–	76,4
проектные и изыскательские работы	2022	12442	–	–

¹⁾ За счет всех источников финансирования.

**Ввод в действие жилых домов
по районам Санкт-Петербурга в январе–мае 2022 года¹⁾**

	Введено		В % к январю–маю 2021		Справочно: январь–май 2021 в % к январю–маю 2020	
	общей площади, тыс. м ²	квартир	общая площадь	квартир	общая площадь	квартир
Всего	1651,6	34240	1,6 р.	1,7 р.	2,2 р.	2,1 р.
в том числе без домов, построенных населением	1532,6	33740	1,6 р.	1,7 р.	2,1 р.	2,1 р.
Адмиралтейский	72,1	1010	147,8	93,2	х	х
Василеостровский	17,5	145	х	х	–	–
Выборгский	372,7	7735	4,2 р.	3,9 р.	3,2 р.	4,4 р.
Калининский	–	–	х	х	–	–
Кировский	10,8	194	48,1	55,9	134,6	106,8
Колпинский	–	–	х	х	х	х
Красногвардейский	29,1	713	51,3	46,6	9,3 р.	14,7 р.
Красносельский	49,6	817	63,5	57,6	2,8 р.	2,3 р.
Кронштадтский	–	–	х	х	х	х
Курортный	1,9	28	38,4	21,9	х	х
Московский	54,0	1353	18,6	22,5	3,5 р.	4,0 р.
Невский	113,5	3000	1,9 р.	2,2 р.	х	х
Петроградский	90,4	797	3,1 р.	2,3 р.	2,6 р.	2,6 р.
Петродворцовый	43,8	884	23,5 р.	46,5 р.	х	х
Приморский	485,5	12781	3,7 р.	4,0 р.	120,9	108,9
Пушкинский	173,9	4027	2,7 р.	3,3 р.	5,5 р.	3,7 р.
Фрунзенский	–	–	–	–	117,2	94,2
Центральный	17,8	256	х	х	–	–

¹⁾ Ввод в действие жилых домов по районам Санкт-Петербурга без учета построенных населением за счет собственных и привлеченных средств. В соответствии с приказом Росстата от 30.07.2021 г. № 464 сведения о построенных населением жилых домах с 2022 года формируются по кадастровым районам. Деление на кадастровые районы не совпадает с делением на административные районы Санкт-Петербурга.

САНКТ-ПЕТЕРБУРГ

Цены на основные продукты питания и соотношение этих цен с ценой на говядину

	Средняя цена, в рублях за килограмм			Соотношение цены продукта с ценой на говядину		
	декабрь 2021	апрель 2022	май 2022	декабрь 2021	апрель 2022	май 2022
Говядина	456,75	521,74	534,23	100	100	100
Куры	184,62	189,83	187,17	40	36	35
Свинина	299,53	317,67	309,43	66	61	58
Баранина	602,06	614,66	631,17	132	118	118
Рыба мороженая	195,84	206,20	209,14	43	40	39
Масло сливочное	909,20	1080,25	1070,47	199	207	200
Маргарин	244,71	323,86	329,36	54	62	62
Молоко пастеризованное, л	75,90	82,04	86,67	17	16	16
Сметана	241,65	262,56	269,87	53	50	51
Сыр твердый	624,63	723,60	735,08	137	139	138
Яйца, 10 шт.	93,33	98,01	91,15	20	19	17
Сахар-песок	57,18	86,66	83,80	13	17	16
Хлеб ржано-пшеничный	84,87	88,14	88,10	19	17	16
Мука пшеничная	55,53	61,33	62,71	12	12	12
Рис	112,09	137,41	138,93	25	26	26
Пшено	71,01	76,75	75,81	16	15	14
Вермишель	135,18	154,78	151,85	30	30	28
Картофель	50,13	63,76	66,64	11	12	12
Капуста	57,13	90,95	77,20	13	17	14
Морковь	45,00	73,21	73,96	10	14	14
Лук репчатый	32,93	54,49	61,21	7	10	11
Яблоки	117,59	144,69	148,10	26	28	28

В Санкт-Петербурге в мае 2022 года по сравнению с декабрем 2021 года относительно цены на говядину подорожали: масло сливочное, маргарин, сыр твердый, сахар-песок, рис, картофель, капуста, морковь, лук репчатый, яблоки; подешевели: куры, свинина, баранина, рыба мороженая, молоко пастеризованное, сметана, яйца, хлеб ржано-пшеничный, пшено, вермишель; по муке пшеничной соотношение цен осталось на прежнем уровне.

В мае 2022 года средняя цена на масло подсолнечное составила 150,61 руб. за литр, творог – 478,30 руб. за кг, хлеб пшеничный различных сортов – 113,36 руб. за кг.

**Динамика цен на основные виды
плодовоовощной продукции в 2022 году**

в % к предыдущему месяцу

	<i>Картофель</i>	<i>Капуста белокочанная</i>	<i>Лук репчатый</i>	<i>Свёкла столовая</i>	<i>Морковь</i>	<i>Помидоры</i>
Январь	101,5	104,1	101,2	109,1	112,2	108,2
Февраль	98,5	114,3	103,4	106,1	107,3	110,9
Март	114,3	1,5 р.	149,5	127,0	119,0	123,0
Апрель	111,2	86,0	102,3	118,2	112,5	81,9
Май	104,5	84,9	112,3	89,2	101,0	92,1
Май 2022 в % к декабрю 2021	132,9	130,5	1,8 р.	1,6 р.	1,6 р.	111,3
Справочно: май 2021 в % к декабрю 2020	138,3	128,4	136,0	2,6 р.	2,0 р.	102,1

**Изменение заработной платы
и сводного индекса потребительских цен**

в % к предыдущему месяцу

	<i>Средняя номинальная заработная плата</i>	<i>Индекс потребительских цен</i>	<i>Реальная заработная плата</i>
2021			
декабрь	140,0	101,3	138,2
2022			
январь	71,1	101,0	70,4
февраль	108,0	101,5	106,4
март	113,3	107,7	105,1
апрель	92,0	100,7	91,4
май	...	100,3	...

САНКТ-ПЕТЕРБУРГ

Величина прожиточного минимума¹⁾

Сведения о величине прожиточного минимума приведены в редакции постановлений Правительства Санкт-Петербурга от 24.03.2021 №143 «Об установлении величины прожиточного минимума на душу населения и по основным социально-демографическим группам населения в Санкт-Петербурге на 2021 год», от 14.09.2021 №665 «Об установлении величины прожиточного минимума на душу населения и по основным социально-демографическим группам населения в Санкт-Петербурге на 2022 год» (в ред. от 29.12.2021 №1141 и от 09.06.2022 №508).

рублей в месяц

	<i>Все население</i>	<i>В том числе:</i>		
		<i>трудоспособное население</i>	<i>пенсионеры</i>	<i>дети</i>
с 1 января 2021 г. по 31 декабря 2021 г.	11910,4	13073,8	10280,3	11607,5
с 1 января 2022 г.	13160,2	14344,6	11317,8	12765,4
с 1 июня 2022 г.	14476	15779	12450	14042

¹⁾ В соответствии с Федеральным законом от 29 декабря 2020 года №473-ФЗ «О внесении изменений в отдельные законодательные акты Российской Федерации».

ЛЕНИНГРАДСКАЯ ОБЛАСТЬ

ЛЕНИНГРАДСКАЯ ОБЛАСТЬ

Производство важнейших видов товаров в январе–мае 2022 года

	Единица измерения	Произведено	В % к январю-маю 2021 года
<i>Добыча полезных ископаемых</i>			
Пески природные	млн. м ³	7,3	1,7 р.
Гранулы, крошка и порошок; галька, гравий	—"	7,9	107,1
<i>Производство пищевых продуктов</i>			
Мясо и субпродукты	тыс. т	118,8	108,0
Колбасные изделия	—"	6,4	131,9
Полуфабрикаты мясные, мясосодержащие	—"	23,9	94,4
Рыба переработанная и консервированная	—"	19,2	121,3
Флодоовощные консервы	млн. усл. банок	73,3	78,0
Молоко жидкое обработанное	тыс. т	22,0	112,7
Масло сливочное	т	38,6	139,5
Сыр и творог	—"	862,7	88,2
Продукты кисломолочные (кроме творога и продуктов из творога)	тыс. т	14,7	87,3
Хлеб и хлебобулочные изделия	—"	15,2	111,0
Кондитерские изделия	—"	15,5	114,6
Корма готовые для сельскохозяйственных животных	—"	511,5	105,2
<i>Обработка древесины и производство изделий из дерева и пробки, кроме мебели, производство изделий из соломки и материалов для плетения</i>			
Лесоматериалы необработанные	млн. плот. м ³	1,5	111,9
Пиломатериалы	тыс. м ³	244,8	57,3
Гранулы топливные (пеллеты)	тыс. т	40,5	69,2
<i>Производство бумаги и бумажных изделий</i>			
Целлюлоза древесная и целлюлоза из прочих волокнистых материалов	тыс. т	282,7	85,7
Бумага и картон	—"	453,8	95,7
Ящики и коробки из гофрированной бумаги или гофрированного картона	—"	92,7	95,1

	<i>Единица измерения</i>	<i>Произведено</i>	<i>В % к январю-маю 2021 года</i>
<i>Производство химических веществ и химических продуктов</i>			
Материалы лакокрасочные	тыс. т	14,5	76,9
<i>Производство резиновых и пластмассовых изделий</i>			
Бутылы, бутылки, флаконы и аналогичные изделия из пластмасс	млн. шт.	455,4	97,5
Изделия упаковочные пластмассовые прочие	—"	618,9	1,6 п.
<i>Производство прочей неметаллической минеральной продукции</i>			
Плиты и плитки керамические	млн. м ²	6,8	103,7
Кирпич керамический неогнеупорный строительный	млн. усл. кирпичей	98,9	113,6
Портландцемент, цемент глиноземистый, цемент шлаковый и аналогичные гидравлические цементы	млн. т	1,3	119,8
Блоки и прочие изделия сборные строительные для зданий и сооружений из цемента, бетона или искусственного камня	тыс. м ³	545,9	119,6
Бетон, готовый для заливки (товарный бетон)	—"	96,9	21,4
<i>Производство готовых металлических изделий, кроме машин и оборудования</i>			
Конструкции и детали конструкций из черных металлов	тыс. т	21,2	106,9
<i>Производство автотранспортных средств, прицепов и полуприцепов</i>			
Комплекующие и принадлежности для автотранспортных средств прочие	млрд. руб.	4,0	118,8
<i>Обеспечение электрической энергией, газом и паром; кондиционирование воздуха</i>			
Электроэнергия	млрд. кВт-ч	18,1	102,9
Пар и горячая вода	млн. Гкал	12,1	97,8

ЛЕНИНГРАДСКАЯ ОБЛАСТЬ

Строительство объектов федеральной адресной инвестиционной программы в январе–мае 2022 года

тыс. рублей

Срок ввода объекта (мощности)	Инвестиции в основной капитал		
	лимит, установленный на год	освоено за отчетный период ¹⁾	% технической готовности

Федеральные целевые программы

"Развитие судебной системы России"

Судебный департамент при Верховном Суде Российской Федерации

Управление Судебного Департамента в Ленинградской области, г. Санкт-Петербург

Строительство здания для размещения Тосненского городского суда Ленинградской области, проектные и изыскательские работы, тыс.руб.

2022 4615 – –

Строительство здания Бокситогорского городского суда Ленинградской области, проектные и изыскательские работы, тыс.руб.

2022 2571 1555 –

Объекты, мероприятия (укрупненные инвестиционные проекты), не включенные в долгосрочные (федеральные) целевые программы

Правительство Российской Федерации

ФГБУ «Петербургский институт ядерной физики им.Б.П. Константинова» НИЦ «Курчатовский институт», г. Гатчина, Ленинградская обл.

Создание приборной базы реакторного комплекса "ПИК", г. Гатчина, Ленинградская обл., основных приборов

2025 210000 125000 8,0

Реконструкция корпуса №2 (пристройка ОРЭ) с целью создания онкоофтальмологического комплекса, г.Гатчина, Ленинградская обл., кв.м

2025 260000 – –

Реконструкция корпуса №2 (пристройка ОРЭ) с целью создания онкоофтальмологического комплекса, г.Гатчина, Ленинградская обл., проектные и изыскательские работы, тыс.руб.

2022 15000 – –

Реконструкция корпуса №2(циклотронный зал) с целью создания радиоизотопного комплекса для получения широкого спектра радиоизотопов для диагностики и терапии, кв.м

2025 146900 – –

Реконструкция корпуса №2(циклотронный зал) с целью создания радиоизотопного комплекса для получения широкого спектра радиоизотопов для диагностики и терапии, проектные и изыскательские работы, тыс.руб.

2022 15000 – –

¹⁾ За счет всех источников финансирования.

продолжение

	Срок ввода объекта (мощности)	Инвестиции в основной капитал		
		лимит, установленный на год	освоено за отчетный период ¹⁾	% технической готовности

Министерство строительства и жилищно-коммунального хозяйства Российской Федерации

ГУП «Водоканал Ленинградской области» (ГУП «Леноблводоканал»)

Корректировка проектной документации шифр: 142-14 на выполнение работ по реконструкции водоочистных сооружений, г. Выборг, Выборгского района, Ленинградской области, куб.м. в сутки

2024 628456 – –

Министерство транспорта Российской Федерации

ФГУ «Дирекция по строительству и эксплуатации объектов Росграницы»

Реконструкция автомобильного пункта пропуска через государственную границу Российской Федерации Брусничное, Ленинградская область, транспортных средств в год

2024 3373 – –

Реконструкция автомобильного пункта пропуска через государственную границу Российской Федерации Ивангород, Ленинградская область, транспортных средств в год

2023 369201 – –

Реконструкция автомобильного пункта пропуска через государственную границу Российской Федерации Светогорск, Ленинградская область, транспортных средств в год

2023 161138 – –

Реконструкция автомобильного пункта пропуска через государственную границу Российской Федерации Светогорск, Ленинградская область, проектные и изыскательские работы, тыс.руб.

2022 9224 – –

Реконструкция автомобильного пункта пропуска через государственную границу Российской Федерации Ивангород, Ленинградская область, проектные и изыскательские работы, тыс.руб.

2022 20870 – –

Реконструкция автомобильного пункта пропуска через государственную границу Российской Федерации Брусничное, Ленинградская область, проектные и изыскательские работы, тыс.руб.

2022 11178 – –

Реконструкция автомобильного пункта пропуска через государственную границу Российской Федерации Торфяновка, Ленинградская обл, проектные и изыскательские работы, тыс.руб.

2023 89784 – –

Федеральное дорожное агентство

ФКУ "Управление федеральных автодорог "Северо-Запад" имени Н.В.Смирнова Федерального дорожного агентства", г.Санкт-Петербург

¹⁾ За счет всех источников финансирования.

ЛЕНИНГРАДСКАЯ ОБЛАСТЬ

продолжение

	Срок ввода объекта (мощности)	Инвестиции в основной капитал		
		лимит, установленный на год	освоено за отчетный период ¹⁾	% технической готовности
Реконструкция автодороги Р-21 "Кола" – Санкт-Петербург – Петрозаводск – Мурманск – Печенга – границ с Королевством Норвегия на участке км 51+500 – км 68+000, Ленинградская обл., км	2023	540804	–	82,0
Строительство направленных съездов на транспортной развязке КАД и Приозерского шоссе, Ленинградская область, г. Санкт-Петербург, проектные и изыскательские работы, тыс.руб.	2022	11100	–	–
Реконструкция автодороги А-180 «Нарва» Санкт-Петербург - граница с Эстонской Республикой на участке км 31+440 - км 54+365, Ленинградская обл., км	2022	4951605	414861	75,0
Строительство путепровода с направленными съездами на км 672+500 автодороги М-10 «Россия» Москва - Тверь - Великий Новгород - Санкт-Петербург, Ленинградская область, км	2024	772729	455559	32,0
Реконструкция автодороги А-181 «Скандинавия» Санкт-Петербург - Выборг - граница с Финляндской Республикой на участке км 65+000 - км 100+000, Ленинградская обл., км	2023	2957775	1050074	70,0
Реконструкция автодороги А-181 «Скандинавия» Санкт-Петербург - Выборг - граница с Финляндской Республикой на участке км 100+000 - км 134+000, Ленинградская область, км	2024	4065709	1738603	34,0
Комплексное обустройство участка автодороги общего пользования федерального значения А-181 «Скандинавия» Санкт-Петербург – Выборг – граница с Финляндской Республикой, «Магистральная» на км 22+700 - км 56+000, Ленинградская область, проектные и изыскательские работы, тыс.руб.	2022	3945	656	–
Комплексное обустройство участка автодороги общего пользования федерального значения А-181 «Скандинавия» Санкт-Петербург – Выборг – граница с Финляндской Республикой, «Магистральная» на км 93+000 - км 120+000, Ленинградская область, проектные и изыскательские работы, тыс.руб.	2022	3446	228	–
Устройство стационарного электрического освещения на автодороге А-121 «Сортавала» Санкт-Петербург-Сортавала-автодорога Р-21 "Кола" на участке км 11+000 - км 27+200 (Скотное - Керро), Ленинградская область, проектные и изыскательские работы, тыс.руб.	2022	19206	16872	–

¹⁾ За счет всех источников финансирования.

продолжение

	Срок ввода объекта (мощности)	Инвестиции в основной капитал		
		лимит, установленный на год	освоено за отчетный период ¹⁾	% технической готовности
<i>Федеральное агентство морского и речного транспорта</i>				
ФГУП «Росморпорт»				
Ледокол мощностью 18 МВт ледового класса icebreaker 7 для морских портов Северо-Западного (Балтийского) бассейна, мощность на валах (МВт)	2024	4215624	–	–
ФБУ «Администрация «Волго-Балт»				
Модернизация береговых производственных объектов и сооружений. Этап.Обстановочная база,п.Вознесенье. Объем дноуглубительных работ-3200.0 куб.м; длина берегоукрепления-48.05 м; площадь территории - кв.м	2022	86300	4828	5,6
Разработка и реализация комплексного проекта реконструкции Волго-Балтийского водного пути.Этап.Модернизация средств навигационной обстановки. II пусковой комплекс(ПК-2). Маяки высотой: Бурговский-36.0м; Стороженский-76.0м; Свирский-39.5м, маяков - штук	2022	77400	21726	28,1
Разработка и реализация комплексного проекта реконструкции Волго-Балтийского водного пути. Проектирование и оснащение ИТСОТБ Шекснинского гидроузла, Волховского шлюза, объект	2023	195000	–	–
Разработка и реализация комплексного проекта реконструкции Волго-Балтийского водного пути". Проектирование и оснащение ИТСОТБ Шекснинского гидроузла, Волховского шлюза, проектные и изыскательские работы, тыс.руб.	2022	3871	–	–
<i>Министерство труда и социальной защиты Российской Федерации</i>				
ФК ПОУ «Сиверский техникум-интернат бухгалтеров»				
Сиверский техникум-интернат бухгалтеров. Строительство нового комплекса на 200 обучающихся с ограниченными возможностями здоровья, инвалидностью с объектами инфраструктуры, необходимыми для его функционирования проектные и изыскательские работы, тыс.руб.	2022	31000	–	–
<i>Система прокуратуры Российской Федерации</i>				
Прокуратура Ленинградской области, г. Санкт-Петербург				
Строительство здания прокуратуры, г.Всеголожск, Ленинградская область	2022	102	102	–

¹⁾ За счет всех источников финансирования.

ЛЕНИНГРАДСКАЯ ОБЛАСТЬ

	Срок ввода объекта (мощности)	окончание		
		Инвестиции в основной капитал лимит, установленный на год	освоено за отчетный период ¹⁾	% технической готовности

Министерство здравоохранения Российской Федерации

ФГБУ Детский пульмонологический санаторий "Колчаново"

Строительство блочно-модульной котельной на газовом топливе, водозаборной станции и инженерных сетей ФГБУ ДПС "Колчаново" Минздрава России, проектные и изыскательские работы, тыс.руб.

2022	7800	-	-
------	------	---	---

¹⁾ За счет всех источников финансирования.

Ввод в действие жилых домов по муниципальным районам и городскому округу в январе–мае 2022 года

	Введено		В % к январю-маю 2021		Справочно: январь-маю 2021 в % к январю-маю 2020	
	общей площади, т. тыс. м ²	квартир	общая площадь	квартир	общая площадь	квартир
Всего	1809,0	24679	115,1	123,1	2,1 р.	1,8 р.
<i>муниципальные районы</i>						
Бокситогорский	2,0	29	78,0	93,5	2,8 р.	1,9 р.
Волосовский	21,6	230	139,2	148,4	2,9 р.	2,6 р.
Волховский	15,9	165	72,9	86,4	2,3 р.	2,8 р.
Всеволожский	852,8	14884	118,7	131,0	1,8 р.	144,1
Выборгский	149,2	1050	100,8	105,3	3,1 р.	2,2 р.
Гатчинский	160,4	1893	122,8	130,2	101,2	1,9 р.
Кингисеппский	20,8	218	65,8	58,1	5,7 р.	6,7 р.
Киришский	4,7	49	90,8	89,1	130,9	1,6 р.
Кировский	61,5	883	1,6 р.	2,4 р.	3,6 р.	4,5 р.
Лодейнопольский	4,3	55	132,1	1,8 р.	118,6	114,8
Ломоносовский	303,4	3332	114,9	104,8	3,4 р.	2,8 р.
Лужский	25,0	276	102,5	114,0	2,3 р.	2,1 р.
Подпорожский	3,9	34	128,7	117,2	1,9 р.	1,6 р.
Приозерский	80,8	701	119,7	119,2	2,5 р.	2,8 р.
Сланцевский	2,3	30	1,9 р.	2,1 р.	58,2	73,7
Тихвинский	7,2	65	132,9	120,4	125,8	142,1
Тосненский	80,3	663	103,6	79,8	8,6 р.	10,5 р.
<i>городской округ</i>						
Сосновоборский	13,1	122	103,6	123,2	1,5 р.	66,9

ЛЕНИНГРАДСКАЯ ОБЛАСТЬ

Производство скота и птицы на убой (в живом весе) и молока в сельскохозяйственных организациях по муниципальным районам

	Мясо (скот и птица на убой в живом весе), тыс. тонн		Молоко крупного рогатого скота, тыс. тонн	
	январь-май 2022	в % к соответствующему периоду 2021	январь-май 2022	в % к соответствующему периоду 2021
Всего	153,2	105,6	261,1	102,5
<i>муниципальные районы</i>				
Бокситогорский	0,0	... ¹⁾	0,0	... ¹⁾
Волосовский	1,2	104,4	43,7	104,2
Волховский	0,7	80,7	24,8	114,4
Всеволожский	0,6	81,7	15,4	98,0
Выборгский	7,8	70,9	12,4	83,1
Гатчинский	2,7	100,6	27,6	103,2
Кингисеппский	0,4	92,1	13,1	91,8
Киришский	0,3	141,5	9,8	103,0
Кировский	116,6	... ¹⁾	... ¹⁾	111,6
Лодейнопольский	0,1	186,4	2,3	... ¹⁾
Ломоносовский	4,2	55,4	16,5	105,3
Лужский	9,0	89,2	20,8	99,1
Подпорожский	0,0	... ¹⁾	0,0	... ¹⁾
Приозерский	1,4	99,4	36,9	105,5
Сланцевский	0,3	... ¹⁾	... ¹⁾	107,3
Тихвинский	... ¹⁾	... ¹⁾	4,7	95,2
Тосненский	7,7	76,6	16,2	78,8
Из общего итога - по организациям, находящимся на территории Санкт-Петербурга	0,2	103,9	6,3	... ¹⁾

¹⁾ Данные не публикуются в целях обеспечения конфиденциальности первичных данных, полученных от организации, в соответствии с Федеральным законом от 29.11.2007 №282-ФЗ.

**Цены на основные продукты питания
и соотношение этих цен с ценой на говядину**

	Средняя цена, в рублях за килограмм			Соотношение цены продукта с ценой на говядину		
	декабрь 2021	апрель 2022	май 2022	декабрь 2021	апрель 2022	май 2022
Говядина	487,56	542,54	542,56	100	100	100
Куры	173,15	177,72	174,26	36	33	32
Свинина	316,56	323,62	315,94	65	60	58
Баранина	577,89	582,66	599,01	119	107	110
Рыба мороженая	196,23	202,75	204,15	40	37	38
Масло сливочное	859,38	960,57	984,77	176	177	182
Маргарин	225,50	270,72	273,50	46	50	50
Молоко пастеризованное, л	71,87	79,36	81,57	15	15	15
Сметана	251,96	283,32	284,84	52	52	52
Сыр твердый	579,19	654,60	662,05	119	121	122
Яйца	91,85	100,28	92,24	19	18	17
Сахар-песок	57,25	84,96	84,00	12	16	15
Хлеб ржано-пшеничный	83,81	89,17	88,71	17	16	16
Мука пшеничная	56,67	62,43	62,83	12	12	12
Рис	113,22	136,71	140,40	23	25	26
Пшено	58,35	64,57	64,65	12	12	12
Вермишель	135,89	146,01	146,35	28	27	27
Картофель	47,15	61,71	69,07	10	11	13
Капуста	54,03	86,24	71,86	11	16	13
Морковь	50,43	75,48	74,78	10	14	14
Лук репчатый	29,52	50,76	54,62	6	9	10
Яблоки	113,92	149,25	151,74	23	28	28

В Ленинградской области в мае 2022 года по сравнению с декабрем 2021 года относительно цены на говядину подорожали: масло сливочное, маргарин, сыр твердый, сахар-песок, рис, картофель, капуста, морковь, лук репчатый, яблоки; подешевели: куры, свинина, баранина, рыба мороженая, яйца, хлеб ржано-пшеничный, вермишель; по молоку пастеризованному, сметане, муке пшеничной, пшену соотношение цен осталось на прежнем уровне.

В мае 2022 года средняя цена на масло подсолнечное составила 137,07 руб. за литр, творог – 440,72 руб. за кг, хлеб пшеничный различных сортов – 116,00 руб. за кг.

ЛЕНИНГРАДСКАЯ ОБЛАСТЬ

Динамика цен на основные виды плодовоовощной продукции в 2022 году

в % к предыдущему месяцу

	<i>Картофель</i>	<i>Капуста белокочанная</i>	<i>Лук репчатый</i>	<i>Свёкла столовая</i>	<i>Морковь</i>	<i>Помидоры</i>
Январь	102,0	109,9	104,6	114,7	110,6	107,3
Февраль	99,5	110,4	102,0	95,8	108,5	107,5
Март	112,6	1,7 р.	1,6 р.	127,4	116,9	124,9
Апрель	115,0	78,7	103,1	113,8	107,7	90,8
Май	111,9	83,3	107,6	90,4	99,1	89,8
Май 2022 в % к декабрю 2021	146,9	132,4	1,8 р.	144,0	149,6	117,4
Справочно: май 2021 в % к декабрю 2020	1,6 р.	1,6 р.	137,9	2,4 р.	1,8 р.	101,5

Изменение заработной платы и сводного индекса потребительских цен

в % к предыдущему месяцу

	<i>Средняя номинальная заработная плата</i>	<i>Индекс потребительских цен</i>	<i>Реальная заработная плата</i>
2021 декабрь	127,0	100,7	126,1
2022 январь	80,3	100,8	79,6
февраль	98,5	101,3	97,3
март	113,7	105,8	107,4
апрель	98,0	101,5	96,5
май	...	100,4	...

Величина прожиточного минимума¹⁾

Сведения о величине прожиточного минимума приведены в редакции постановлений Правительства Ленинградской области от 10 февраля 2021 №83 «Об установлении величины прожиточного минимума на душу населения и по основным социально-демографическим группам населения в Ленинградской области на 2021 год», от 14 сентября 2021 №590 «Об установлении величины прожиточного минимума на душу населения и по основным социально-демографическим группам населения в Ленинградской области на 2022 год» (в ред. от 10 декабря 2021 №801 и от 31 мая 2022 года №356).

рублей в месяц

	<i>Все население</i>	<i>В том числе:</i>		
		<i>трудоспособное население</i>	<i>пенсионеры</i>	<i>дети</i>
с 1 января 2021 г. по 31 декабря 2021 г.	11289	12231	9620	10869
с 1 января 2022 г.	12781	13931	10992	12398
с 1 июня 2022 г.	14059	15324	12091	13638

Начальник отдела
сводных статистических работ

А.И. Филиппова

¹⁾ В соответствии с Федеральным законом от 29 декабря 2020 года №473-ФЗ «О внесении изменений в отдельные законодательные акты Российской Федерации».

**МЕТОДОЛОГИЧЕСКИЙ
КОММЕНТАРИЙ**

МЕТОДОЛОГИЧЕСКИЙ КОММЕНТАРИЙ

Индекс выпуска товаров и услуг по базовым видам экономической деятельности – относительный показатель, характеризующий изменение физического объема совокупного выпуска базовых видов экономической деятельности за сравниваемые периоды (к соответствующему периоду предыдущего года и к предыдущему году).

Базовые виды экономической деятельности – совокупность видов экономической деятельности, входящих в реальный сектор экономики, отражающий производство товаров, их транспортировку и реализацию на рынке.

В состав базовых видов экономической деятельности входит растениеводство, животноводство, охота и предоставление услуг в этих областях; добыча полезных ископаемых; обрабатывающие производства; обеспечение электрической энергией, газом и паром, кондиционирование воздуха; водоснабжение, водоотведение, организация сбора и утилизации отходов, деятельность по ликвидации загрязнений; строительство; торговля оптовая, кроме торговли автотранспортными средствами и мотоциклами; торговля розничная, кроме торговли автотранспортными средствами и мотоциклами; деятельность пассажирского и грузового транспорта.

Выпуск товаров и услуг по базовым видам экономической деятельности представляет собой стоимость товаров и услуг, произведенных единицами-резидентами национальной экономики в отчетном периоде.

Оборот организаций – стоимость отгруженных товаров собственного производства, выполненных собственными силами работ и услуг, а также выручка от продажи приобретенных на стороне товаров (без налога на добавленную стоимость, акцизов и других аналогичных обязательных платежей).

Индекс производства – относительный показатель, характеризует изменение масштабов производства в сравниваемых периодах. Различают индивидуальные и сводные индексы производства. Индивидуальные индексы отражают изменение выпуска одного продукта и исчисляются как отношение объемов производства данного вида продукта в натурально-вещественном выражении в сравниваемых периодах. Сводный индекс производства характеризует совокупные изменения всех видов продукции и отражает изменение создаваемой в процессе производства стоимости в результате изменения только физического объема производимой продукции. Для исчисления сводного индекса производства индивидуальные индексы по конкретным видам продукции поэтапно агрегируются в индексы по видам деятельности, подгруппам, группам, подклассам, классам и разделам. **Индекс промышленного производства** – агрегированный индекс производства по видам деятельности "добыча полезных ископаемых", "обрабатывающие производства", "обеспечение электрической энергией, газом и паром; кондиционирование воздуха", "водоснабжение; водоотведение, организация сбора и утилизации отходов, деятельность по ликвидации загрязнений".

Объем отгруженных товаров собственного производства представляет собой стоимость тех товаров, которые произведены данным юридическим лицом и фактически в отчетном периоде отгружены или отпущены в порядке продажи, а также прямого обмена на сторону (другим юридическим и физическим лицам), независимо от того, поступили деньги на счет продавца или нет.

Данные по «чистым» видам деятельности представляются по совокупности соответствующих фактических видов деятельности, осуществляемых организациями, независимо от их основного вида деятельности.

Объем работ, выполненных собственными силами по виду деятельности "строительство" – стоимость работ, выполненных организациями собственными силами по виду деятельности "Строительство" на основании договоров и (или) контрактов, заключаемых с заказчиками. В стоимость этих работ включаются строительные-монтажные работы, а также прочие подрядные работы, выполненные по генеральным, прямым и субподрядным договорам за счет всех источников финансирования по строительству новых объектов, капитальному и текущему ремонту, реконструкции, модернизации жилых и нежилых зданий и инженерных сооружений.

Число построенных квартир – количество квартир в законченных строительством жилых домах квартирного, гостиничного типа и общежитиях.

Ввод в действие жилых домов. Начиная с августа 2019 г. в соответствии с установленными нормами Федерального закона от 29 июля 2017 г № 217-ФЗ «О ведении гражданами садоводства и огородничества для собственных нужд и о внесении изменений в отдельные законодательные акты Российской Федерации» данные приводятся с учетом жилых домов, построенных населением на земельных участках, предназначенных для ведения садоводства.

Общая площадь жилых помещений во введенных в эксплуатацию жилых зданиях (домах) определяется как сумма площадей всех частей жилых помещений, включая площадь помещений вспомогательного использования, предназначенных для удовлетворения гражданами бытовых и иных нужд, связанных с их проживанием в жилом помещении, а также площадей лоджий, балконов, веранд, террас, подсчитываемых с соответствующими понижающими коэффициентами.

К помещениям вспомогательного использования относятся кухни, передние, холлы, внутриквартирные коридоры, ванные или душевые, туалеты, кладовые или хозяйственные встроенные шкафы. В домах-интернатах для престарелых и инвалидов, ветеранов, специальных домах для одиноких престарелых, детских домах к подсобным помещениям относятся столовые, буфеты, клубы, читальни, спортивные залы, приемные пункты бытового обслуживания и медицинского обслуживания.

Грузооборот транспорта – объем работы транспорта всех видов экономической деятельности по перевозкам грузов, на автомобильном транспорте – включая предпринимателей (физических лиц). Единицей измерения является тонно-километр, т.е. перемещение 1 тонны груза на 1 километр. Исчисляется суммированием произведений массы перевезенных грузов каждой перевозки в тоннах на расстояние перевозки в километрах.

Пассажиروоборот транспорта общего пользования – объем работы транспорта по перевозкам пассажиров, включая оценку перевозок пассажиров, пользующихся правом бесплатного проезда. Единицей измерения является пассажиро-километр, т.е. перемещение пассажира на 1 километр. Исчисляется суммированием произведений количества пассажиров каждой перевозки на расстояние перевозки в километрах.

Объем услуг в сфере телекоммуникаций – стоимость услуг электросвязи, услуг присоединения и пропуска трафика, услуг по обеспечению регулирования использования радиочастотного спектра и радиоэлектронных средств.

Объем производства продукции сельского хозяйства формируется как сумма продукции растениеводства и продукции животноводства, произведенной всеми сельхозпроизводителями (сельскохозяйственными организациями, крестьянскими (фермерскими) хозяйствами и индивидуальными предпринимателями, хозяйствами населения). Расчет объема продукции сельского хозяйства осуществляется в фактически действовавших ценах и сопоставимых ценах предыдущего года по каждой категории хозяйств. Стоимость в сопоставимых ценах используется для расчета индекса производства продукции сельского хозяйства.

Данные о производстве продукции сельского хозяйства и индексах производства за отдельные месяцы могут впоследствии уточняться.

Данные о поголовье скота, производстве и реализации животноводческой продукции по всем сельхозпроизводителям определяются: по сельскохозяйственным предприятиям – на основании сведений форм федерального государственного статистического наблюдения; по хозяйствам населения и крестьянским (фермерским) хозяйствам – расчетно, по материалам выборочных обследований с привлечением информации сельских администраций.

Оборот оптовой торговли – стоимость отгруженных товаров, приобретенных ранее на стороне в целях перепродажи юридическим лицам и индивидуальным предпринимателям для профессионального использования (переработки или дальнейшей продажи).

Оборот оптовой торговли приводится в фактических продажных ценах, включающих торговую наценку, налог на добавленную стоимость, акциз, экспортную пошлину, таможенные сборы и аналогичные обязательные платежи. Сумма вознаграждения комиссионеров (посредников, агентов) отражается по фактической стоимости, включая НДС.

Оборот оптовой торговли включает данные по организациям с основным видом экономической деятельности "оптовая торговля, включая торговлю через агентов, кроме торговли автотранспортными средствами и мотоциклами" и по организациям других видов деятельности, осуществляющих оптовую торговлю.

Оборот оптовой торговли формируется по данным федерального статистического наблюдения за коммерческими организациями (предприятиями), не относящимися к субъектам малого предпринимательства, выборочного обследования малых предприятий оптовой торговли (кроме микропредприятий), которые проводятся с месячной периодичностью, ежеквартальных выборочных обследований малых предприятий всех видов деятельности (кроме микропредприятий), а также годовых выборочных обследований микропредприятий и индивидуальных предпринимателей с распространением полученных по выборочным обследованиям данных на генеральную совокупность объектов наблюдения.

Микропредприятия – малые предприятия со средней численностью работников до 15 человек включительно.

Кроме того, в соответствии с требованиями системы национальных счетов оборот оптовой торговли досчитывается на объемы скрытой деятельности.

Оборот розничной торговли представляет собой выручку от продажи товаров населению для личного потребления или использования в домашнем хозяйстве за наличный расчет или оплаченных по кредитным карточкам, по расчетным чекам банков, по перечисленным со счетов вкладчиков, посредством платежных карт, что также учитывается как продажа за наличный расчет. Стоимость товаров, проданных отдельным категориям населения со скидкой, включается в оборот розничной торговли в полном объеме.

Индекс физического объема оборота розничной торговли – относительный показатель, характеризующий изменение оборота розничной торговли в сравниваемых периодах в сопоставимых ценах.

Оборот общественного питания представляет собой выручку от продажи собственной кулинарной продукции и покупных товаров без кулинарной обработки населению для потребления, главным образом, на месте, а также организациям и индивидуальным предпринимателям для организации питания различных контингентов населения.

Оборот розничной торговли (оборот общественного питания) включает данные как по организациям, для которых эта деятельность является основной, так и по организациям других видов деятельности, осуществляющим продажу населению товаров (кулинарной продукции) через собственные торговые заведения (заведения общественного питания), или с оплатой через свою кассу. Оборот розничной торговли, кроме того, включает продажу товаров индивидуальными предпринимателями, физическими лицами на розничных рынках и ярмарках.

Оборот розничной торговли и оборот общественного питания формируются по данным сплошного федерального статистического наблюдения за организациями, не относящимися к субъектам малого предпринимательства, которые проводятся с месячной периодичностью, ежеквартальных выборочных обследований малых предприятий розничной торговли и общественного питания (за исключением микропредприятий) и розничных рынков, а также ежегодных выборочных обследований индивидуальных предпринимателей и микропредприятий с распространением полученных данных на генеральную совокупность объектов наблюдения.

Кроме того, в соответствии с требованиями системы национальных счетов, эти показатели досчитываются на объемы скрытой деятельности.

Объем платных услуг населению представляет собой денежный эквивалент объема услуг, оказанных резидентами российской экономики (юридическими лицами, индивидуальными предпринимателями, самозанятыми, нотариусами и адвокатами, учредившими адвокатские кабинеты) гражданам Российской Федерации, а также гражданам других государств (нерезидентам), потребляющим те или иные услуги на территории Российской Федерации. Этот показатель формируется в соответствии с методологией формирования официальной статистической информации об объеме платных услуг населению.

Индекс потребительских цен и тарифов на товары и платные услуги населению (ИПЦ) характеризует изменение во времени общего уровня цен и тарифов на товары и услуги, приобретаемые населением для непроизводственного потребления. Измеряет отношение стоимости фиксированного перечня товаров и услуг в текущем периоде к его стоимости в предыдущем периоде.

В набор товаров и услуг включены более 500 товаров (услуг)-представителей. Наблюдение за ценами и тарифами проводится в столицах республик, центрах краев, областей, автономных округов, городах федерального значения и выборочно – в районных центрах,

отобранных с учетом их представительности в отражении социально-экономического и географического положения регионов.

Индекс цен производителей промышленных товаров – рассчитывается на основе зарегистрированных цен на товары-представители на базовых (опорных) предприятиях. Учитываются фактически сложившиеся в текущем периоде отпускные цены предприятий (без косвенных товарных налогов – НДС, акцизов и др.) на продукцию, предназначенную для реализации на внутреннем рынке.

Сводный индекс цен на продукцию (затраты, услуги) инвестиционного назначения рассчитывается как агрегированный показатель из индексов цен производителей на строительную продукцию, приобретения машин и оборудования инвестиционного назначения и на прочую продукцию (затраты, услуги) инвестиционного назначения, взвешенных по доле этих элементов в общем объеме инвестиций в основной капитал.

Индекс тарифов на грузовые перевозки характеризует изменение фактически действующих тарифов на грузовые перевозки за отчетный период без учета изменения за этот период структуры перевезенных грузов по разнообразным признакам: по виду и размеру отправки груза, скорости доставки, расстоянию перевозки, территории перевозки, типу подвижного состава, степени использования его грузоподъемности и по другим признакам.

Индекс тарифов на услуги связи для юридических лиц характеризует общее изменение тарифов на услуги связи для различных категорий пользователей.

Индекс цен производителей сельскохозяйственной продукции исчисляется на основании регистрации в отобранных для наблюдения сельскохозяйственных организациях цен на основные виды продуктов-представителей, реализуемых заготовительным, перерабатывающим организациям, на рынке, через собственную торговую сеть, населению непосредственно с транспортных средств, на ярмарках, биржах, аукционах, организациям, коммерческим структурам и т. п. Цены реализации сельскохозяйственной продукции приводятся с учетом надбавок и скидок за качество реализованной продукции без расходов на транспортировку, экспедирование, погрузку и разгрузку продукции, а также без налога на добавленную стоимость, дотаций.

Численность рабочей силы – лица в возрасте 15 лет и старше, которые в рассматриваемый период (обследуемую неделю) считаются занятыми или безработными.

Безработные, зарегистрированные в государственных учреждениях службы занятости населения – трудоспособные граждане, не имеющие работы и заработка (трудового дохода), проживающие на территории Российской Федерации, зарегистрированные в государственных учреждениях службы занятости по месту жительства в целях поиска подходящей работы, ищущие работу и готовые приступить к ней.

Уровень зарегистрированной безработицы – отношение численности безработных, зарегистрированных в государственных учреждениях службы занятости населения, к численности рабочей силы, в процентах.

Нагрузка незанятого населения на одну заявленную вакансию рассчитывается как отношение численности лиц, не занятых трудовой деятельностью, состоящих на учете в государственных учреждениях службы занятости населения, к числу вакансий, сообщенных работодателями в эти учреждения.

Заявленная работодателями потребность в работниках – число вакансий (требуемых работников), сообщенных работодателями в государственные учреждения службы занятости населения.

Бюджет – форма образования и расходования денежных средств, предназначенных для финансового обеспечения задач и функций государства и местного самоуправления.

Консолидированный бюджет субъекта Российской Федерации образуют бюджет субъекта Российской Федерации и свод бюджетов муниципальных образований, входящих в состав субъекта Российской Федерации (без учета межбюджетных трансфертов между этими бюджетами).

Доходы бюджета – поступающие в бюджет денежные средства, за исключением средств, являющихся в соответствии с Бюджетным кодексом Российской Федерации источниками финансирования дефицита бюджета.

Расходы бюджета – выплачиваемые из бюджета денежные средства, за исключением средств, являющихся в соответствии с Бюджетным кодексом Российской Федерации источниками финансирования дефицита бюджета.

Бюджетный профицит – величина превышения доходов бюджета над его расходами.

Бюджетный дефицит – величина превышения расходов бюджета над его доходами.

Налог – обязательный, индивидуально безвозмездный платеж, взимаемый с организаций и физических лиц в форме отчуждения принадлежащих им на праве собственности, хозяйственного ведения или оперативного управления денежных средств в целях финансового обеспечения деятельности государства и (или) муниципальных образований.

Сальдированный финансовый результат (прибыль минус убыток) – конечный финансовый результат, выявленный на основании бухгалтерского учета всех хозяйственных операций организаций. Представляет собой сумму прибыли (убытка) от продажи товаров, продукции (работ, услуг), основных средств, иного имущества организаций и чистых доходов от прочих операций.

Темпы изменения сальдированного финансового результата отчетного периода по сравнению с соответствующим периодом предыдущего года рассчитаны по сопоставимому кругу организаций; с учетом корректировки данных соответствующего периода предыдущего года, исходя из изменений учетной политики, законодательных актов и др. в соответствии с методологией бухгалтерского учета. Прочерк означает, что в одном или обоих сопоставляемых периодах был получен отрицательный сальдированный финансовый результат.

Рентабельность проданных товаров, продукции (работ, услуг) рассчитывается как соотношение между величиной сальдированного финансового результата (прибыль минус убыток) от продажи и себестоимости проданных товаров, продукции, работ, услуг. В том случае, если сальдированный финансовый результат (прибыль минус убыток) от продажи отрицательный - имеет место убыточность.

Рентабельность активов – соотношение сальдированного финансового результата (прибыль минус убыток) и стоимости активов организаций. В том случае, если сальдированный финансовый результат (прибыль минус убыток) отрицательный - имеет место убыточность.

Суммарная задолженность по обязательствам организаций включает кредиторскую задолженность, задолженность по кредитам банков и займам.

Кредиторская задолженность – задолженность по расчетам с поставщиками и подрядчиками за поступившие материальные ценности, выполненные работы и оказанные услуги, в том числе задолженность, обеспеченная векселями выданными; задолженность по расчетам с дочерними и зависимыми обществами по всем видам операций; с рабочими и служащими по оплате труда, представляющая собой начисленные, но не выплаченные суммы оплаты труда; задолженность по отчислениям на государственное социальное страхование, пенсионное обеспечение и медицинское страхование работников организации, задолженность по всем видам платежей в бюджет и внебюджетные фонды; задолженность организации по платежам по обязательному и добровольному страхованию имущества и работников организации и другим видам страхования, в которых организация является страхователем; авансы полученные, включающие сумму полученных авансов от сторонних организаций по предстоящим расчетам по заключенным договорам, а также штрафы, пени и неустойки, признанные организацией или по которым получены решения суда (арбитражного суда) или другого органа, имеющего в соответствии с законодательством Российской Федерации право на принятие решения об их взыскании, и отнесенные на финансовые результаты организации, непогашенные суммы заемных средств, подлежащие погашению в соответствии с договорами.

Дебиторская задолженность – задолженность по расчетам с покупателями и заказчиками за товары, работы и услуги, в том числе задолженность, обеспеченная векселями полученными; задолженность по расчетам с дочерними и зависимыми обществами; суммы уплаченных другим организациям авансов по предстоящим расчетам в соответствии с заключенными договорами; задолженность по расчетам с прочими дебиторами, включающая в себя задолженность финансовых и налоговых органов (в том числе по переплате по налогам, сборам и прочим платежам в бюджет); задолженность работников организации по предоставленным им ссудам и займам за счет средств этой организации или кредита (ссуды на индивидуальное и кооперативное жилищное строительство, приобретение и благоустройство садовых участков, беспроцентные ссуды молодым семьям на улучшение жилищных условий или обустройство домашнего хозяйства и др.); задолженность подотчетных лиц; поставщиков по недостачам товарно-материальных ценностей, обнаруженным при приемке; задолженность по государственным заказам, федеральным программам за поставленные товары, работы и услуги, а также штрафы, пени и неустойки, признанные должником, или по которым получены

решения суда (арбитражного суда) или другого органа, имеющего в соответствии с законодательством Российской Федерации право на принятие решения об их взыскании, и отнесенные на финансовые результаты организации.

Финансовая устойчивость организаций характеризуется состоянием финансовых ресурсов, обеспечивающих бесперебойный расширенный процесс производства и продажи продукции на основе роста прибыли.

Основными показателями финансовой устойчивости организаций являются следующие коэффициенты: **коэффициент автономии**, характеризующий долю собственных средств в общей величине источников средств организаций и определяющий степень независимости от кредиторов; **коэффициент обеспеченности собственными оборотными средствами**, который рассчитывается как отношение собственных оборотных активов к фактической стоимости всех оборотных активов, находящихся в наличии у организаций.

Платежеспособность характеризует возможности организаций своевременно расплачиваться по своим обязательствам.

Одним из показателей платежеспособности организаций является **коэффициент текущей ликвидности**, рассчитываемый как отношение фактической стоимости находящихся в наличии у организаций оборотных активов к наиболее срочным обязательствам организации в виде краткосрочных кредитов и займов, кредиторской задолженности.

Страховщики – страховые организации и общества взаимного страхования, созданные в соответствии с законодательством Российской Федерации для осуществления деятельности по страхованию, перестрахованию, взаимному страхованию и получившие лицензии на осуществление соответствующего вида страховой деятельности в соответствии с Законом от 27.11.1992 № 4015-1 "Об организации страхового дела в Российской Федерации".

Страховые премии (взносы) – плата за страхование, которую страхователь (выгодоприобретатель) обязан уплатить страховщику в порядке и в сроки, которые установлены договором страхования.

Выплаты по договорам страхования – денежная сумма, которая определена в порядке, установленном федеральным законом и (или) договором страхования, и выплачивается страховщиком страхователю, застрахованному лицу, выгодоприобретателю при наступлении страхового случая.

Коэффициент выплат – отношение произведенных выплат по договорам страхования к страховым премиям (взносам).

Обязательное медицинское страхование (ОМС) – вид обязательного социального страхования, представляющий собой систему создаваемых государством правовых, экономических и организационных мер, направленных на обеспечение при наступлении страхового случая гарантий бесплатного оказания медицинской помощи за счет средств обязательного медицинского страхования. В соответствии с Федеральным законом от 29.11.2010 № 326-ФЗ "Об обязательном медицинском страховании в Российской Федерации" страховые медицинские организации с 01.01.2012 осуществляют свою деятельность в сфере обязательного медицинского страхования на основании договора о финансовом обеспечении ОМС, заключенного с территориальным фондом ОМС.

Малые предприятия. Условия отнесения к малым предприятиям определены статьей 4 Федерального закона от 24.07.2007 №209-ФЗ «О развитии малого и среднего предпринимательства в Российской Федерации».

Порядок осуществления выборочных обследований малых предприятий установлен Постановлением Правительства Российской Федерации от 16.02.2008 №79 «О порядке проведения выборочных статистических наблюдений за деятельностью субъектов малого и среднего предпринимательства».

Естественное движение населения – обобщенное название совокупности рождений и смертей, изменяющих численность населения, так называемым естественным путем. К естественному движению населения относят также браки и разводы, хотя они не меняют численность населения, но учитываются в том же порядке, что и рождения и смерти. В соответствии со статьей 13.1 Федерального закона "Об актах гражданского состояния" от 15.11.1997 № 143-ФЗ с 1 октября 2018г. был введен в действие Единый государственный реестр записей актов гражданского состояния (ЕГР ЗАГС). Согласно статье 13.2 указанного Федерального закона Росстат с 1 октября 2018г. получает сведения о государственной регистрации рождений, смертей, заключения и расторжения браков из данного реестра.

Общие коэффициенты рождаемости и смертности – отношение соответственно числа родившихся (живыми) и числа умерших в течение календарного года к среднегодовой численности наличного населения. Исчисляются на 1000 населения.

Коэффициент естественного прироста (убыли) – разность общих коэффициентов рождаемости и смертности.

Общие коэффициенты брачности и разводимости – отношение числа зарегистрированных браков и разводов в течение года к среднегодовой численности наличного населения. Исчисляются на 1000 населения.

В соответствии с изменениями, внесенными в Федеральный план статистических работ распоряжением Правительства Российской Федерации от 20 марта 2019 г. №469-р, информация о денежных доходах и расходах населения публикуется ежеквартально. Данные рассчитаны в соответствии с Методологическими положениями по расчету показателей денежных доходов и расходов населения, утвержденные приказом Росстата №465 от 02.07.2014 (с изменениями №680 от 20.11.2018 г.).

Величина прожиточного минимума в соответствии с Федеральным законом от 24 октября 1997г. №134-ФЗ «О прожиточном минимуме в Российской Федерации» (в редакции Федерального закона от 29.12.2020 №473-ФЗ) представляет собой минимальную необходимую для обеспечения жизнедеятельности сумму доходов гражданина.

В соответствии с пунктом 3 статьи 4 Федерального закона от 24 октября 1997г. №134-ФЗ «О прожиточном минимуме в Российской Федерации» (в ред. Федерального закона от 29 декабря 2020 года №473-ФЗ) величина прожиточного минимума на душу населения в субъекте Российской Федерации на очередной год устанавливается субъектом Российской Федерации с учетом коэффициента региональной дифференциации, который рассчитывается как соотношение величины прожиточного минимума на душу населения в целом по Российской Федерации и величины прожиточного минимума на душу населения в соответствующем субъекте Российской Федерации.

На 2021–2025 годы устанавливается переходный период поэтапного доведения величин прожиточного минимума на душу населения в субъектах Российской Федерации, установленных на 2021 год, до величин прожиточного минимума на душу населения в субъектах Российской Федерации, рассчитанных с учетом коэффициентов региональной дифференциации.

На 2021 год величина прожиточного минимума установлена Постановлением Правительства Санкт-Петербурга от 24.03.2021 №143 «Об установлении величины прожиточного минимума на душу населения и по основным социально-демографическим группам населения в Санкт-Петербурге на 2021 год» и Постановлением Правительства Ленинградской области от 10 февраля 2021 года №83 «Об установлении величины прожиточного минимума на душу населения и по основным социально-демографическим группам населения в Ленинградской области на 2021 год».

На 2022 год величина прожиточного минимума установлена Постановлением Правительства Санкт-Петербурга от 14.09.2021 №665 «Об установлении величины прожиточного минимума на душу населения и по основным социально-демографическим группам населения в Санкт-Петербурге на 2022 год» (в ред. от 09.06.2022 №508) и Постановления Правительства Ленинградской области от 14 сентября 2021 года №590 «Об установлении величины прожиточного минимума на душу населения и по основным социально-демографическим группам населения в Ленинградской области на 2022 год» (в ред. от 31 мая 2022 года №356).

Среднемесячная номинальная начисленная заработная плата работников организаций исчисляется делением фонда начисленной заработной платы работников на средне-списочную численность работников и на количество месяцев в периоде. В фонд заработной платы включаются начисленные суммы в денежной и неденежной формах за отработанное и неотработанное время, доплаты и надбавки, премии единовременные поощрения, компенсационные выплаты, связанные с режимом работы и условиями труда, а также оплата питания и проживания, имеющая систематический характер.

Реальная начисленная заработная плата характеризует покупательную способность заработной платы в отчетном периоде в связи с изменением цен на потребительские товары и услуги по сравнению с базисным периодом. Для этого рассчитывается индекс реальной

начисленной заработной платы путем деления индекса номинальной заработной платы на индекс потребительских цен за один и тот же временной период.

Заболеваемость населения характеризуется числом случаев заболеваний, выявленных (или взятых под диспансерное наблюдение) в течение года при обращении в лечебно-профилактические организации или при профилактическом осмотре. **Первичная заболеваемость** регистрируется при установлении пациенту диагноза впервые в жизни.

Зарегистрированное преступление – выявленное и официально взятое на учет общественно опасное деяние, предусмотренное уголовным законодательством.

Лица, совершившие преступления – официально взятые на учет правоохранительными органами лица, на которых заведены уголовные дела.

Управление

*Федеральной службы государственной статистики
по г. Санкт-Петербургу и Ленинградской области*

Адрес: 197376, Санкт-Петербург, ул. Профессора Попова, 39

Заказ № 58 Тираж 58 экз.

Отпечатано в оперативной полиграфии Петростата