

**Управление Федеральной службы  
государственной статистики  
по г. Санкт-Петербургу и Ленинградской области  
(Петростат)**

**СОЦИАЛЬНО-ЭКОНОМИЧЕСКОЕ ПОЛОЖЕНИЕ  
САНКТ-ПЕТЕРБУРГА И ЛЕНИНГРАДСКОЙ ОБЛАСТИ  
В ЯНВАРЕ 2024 ГОДА  
(ЭКОНОМИЧЕСКИЙ ДОКЛАД В ТАБЛИЦАХ)**

**Санкт-Петербург  
2024**

В докладе приняты условные обозначения:

г	грамм	млн.	миллион
г.	год	млрд.	миллиард
га	гектар	п.	поселок
Гкал	гигакалория	пасс-км	пассажиро-километр
дкл	декалитр	плот.	плотный
ед.	единица	пог. м	погонный метр
кат.	катушка	р.	раз
кВА	киловольт-ампер	руб.	рубль
кВт	киловатт	т	тонна
кВт-ч	киловатт-час	т.г.	текущий год
кг	килограмм	т-км	тонно-километр
км	километр	трлн.	триллион
км <sup>2</sup>	квадратный километр	тыс.	тысяча
км <sup>3</sup>	кубический километр	усл.	условный
л	литр	усл. ед.	условная единица
м	метр	ц	центнер
м <sup>2</sup>	квадратный метр	чел.	человек
м <sup>3</sup>	кубический метр	шт.	штука
МВА	мегавольт-ампер	экз.	экземпляр
МВт	мегаватт		
—	явление отсутствует		
...	данных не имеется		
х	сопоставление невозможно		
0,0	небольшая величина		

В отдельных случаях незначительные расхождения между итогом и суммой слагаемых объясняются округлением данных.

Ряд показателей, приведенных в докладе, рассчитан с учетом экспертной оценки в соответствии с официальной статистической методологией.

В таблицах, отражающих ежемесячную динамику, показатели за последний месяц в последующем выпуске доклада уточняются по данным ежемесячной статистической отчетности в соответствии с методикой разработки. Относительные показатели в этих таблицах отражены по сопоставимому перечню отчитывающихся предприятий и организаций.

При расчете отдельных показателей, помещенных в докладе, использована информация территориальных органов федеральных органов исполнительной власти (министерств и ведомств), а также органов исполнительной власти Санкт-Петербурга и Ленинградской области.

При использовании материалов Петростата ссылка на источник обязательна.

Официальное издание  
код по каталогу 11001024  
E-mail: [78@rosstat.gov.ru](mailto:78@rosstat.gov.ru)  
<http://78.rosstat.gov.ru>  
© Петростат, 2024

## СОДЕРЖАНИЕ

СВОДНЫЕ ИТОГИ .....	6
ИНДЕКС ВЫПУСКА ТОВАРОВ И УСЛУГ ПО БАЗОВЫМ ВИДАМ ЭКОНОМИЧЕСКОЙ ДЕЯТЕЛЬНОСТИ ....	10
ОБОРОТ ОРГАНИЗАЦИЙ.....	12
ПРОМЫШЛЕННОЕ ПРОИЗВОДСТВО .....	16
СТРОИТЕЛЬСТВО .....	24
ТРАНСПОРТ .....	30
Транспортировка и хранение.....	30
Грузооборот и перевозка грузов автомобильным транспортом .....	30
Перевозка пассажиров и пассажирооборот .....	34
Аварийность на автомобильном транспорте.....	36
ДЕЯТЕЛЬНОСТЬ В СФЕРЕ ТЕЛЕКОММУНИКАЦИЙ .....	36
СЕЛЬСКОЕ ХОЗЯЙСТВО.....	38
ОПТОВАЯ ТОРГОВЛЯ.....	44
ПОТРЕБИТЕЛЬСКИЙ РЫНОК .....	48
Розничная торговля.....	48
Общественное питание.....	54
Платные услуги населению .....	56
ИНВЕСТИЦИИ .....	60
Финансовые вложения организаций .....	60
Инвестиции в нефинансовые активы.....	62
Инвестиции в основной капитал организаций .....	62
ЦЕНЫ .....	70
Потребительские цены.....	72
Цены на рынке жилья.....	82
Цены производителей.....	84
Индексы цен производителей промышленных товаров .....	84
Индексы цен на продукцию инвестиционного назначения .....	88
Индексы тарифов на грузовые перевозки .....	90
Индексы тарифов на услуги связи для юридических лиц .....	92
Индексы цен производителей сельскохозяйственной продукции.....	94
РЫНОК ТРУДА .....	96
Занятость и безработица.....	96
Численность работников организаций .....	96
Использование рабочего времени и движение работников в организациях .....	106
Безработица.....	110
Потребность организаций в работниках .....	116
Заработная плата.....	118
ФИНАНСЫ ОРГАНИЗАЦИЙ.....	126
Финансовые результаты деятельности организаций .....	126
Состояние платежей и расчетов в организациях.....	130
ДЕМОГРАФИЧЕСКАЯ СИТУАЦИЯ.....	140
УРОВЕНЬ ЖИЗНИ НАСЕЛЕНИЯ .....	144
Денежные доходы и расходы населения.....	144
ЗДРАВООХРАНЕНИЕ.....	150
ПРЕСТУПНОСТЬ .....	152

**ПРИЛОЖЕНИЕ**

<b>САНКТ-ПЕТЕРБУРГ</b> .....	<b>155</b>
Производство важнейших видов товаров .....	156
Ввод в действие жилых домов по районам .....	158
Цены на основные продукты питания и соотношение этих цен с ценой на говядину .....	159
Динамика цен на основные виды плодоовощной продукции .....	160
Изменение заработной платы и сводного индекса потребительских цен .....	160
Величина прожиточного минимума .....	161
<b>ЛЕНИНГРАДСКАЯ ОБЛАСТЬ</b> .....	<b>163</b>
Производство важнейших видов товаров .....	164
Ввод в действие жилых домов по муниципальным районам и городскому округу .....	166
Производство скота и птицы на убой (в живом весе) и молока в сельскохозяйственных организациях по муниципальным районам .....	167
Обеспеченность скота кормами в сельхозорганизациях .....	168
Группировка муниципальных районов по обеспеченности скота кормами на конец января .....	168
Цены на основные продукты питания и соотношение этих цен с ценой на говядину .....	169
Динамика цен на основные виды плодоовощной продукции .....	170
Изменение заработной платы и сводного индекса потребительских цен .....	170
Величина прожиточного минимума .....	171
<b>МЕТОДОЛОГИЧЕСКИЙ КОММЕНТАРИЙ</b> .....	<b>173</b>

**ЭКОНОМИЧЕСКИЕ  
И СОЦИАЛЬНЫЕ  
ПОКАЗАТЕЛИ**

## САНКТ-ПЕТЕРБУРГ

### СВОДНЫЕ ИТОГИ

млрд. рублей

	Январь 2024	В % к соответствующему предыдущему периоду предыдущего года	к предыдущему месяцу	Справочно: январь 2023 в % к январю 2022
Оборот организаций (в действующих ценах)	2722,5	113,8	89,3	83,8
Индекс промышленного производства, %	x	110,6	68,4	97,0
Объем работ по виду деятельности "строительство"	23,0	68,1	28,3	102,8
Ввод в действие жилых домов, тыс. м <sup>2</sup>	560,9	108,1	x	104,2
Объем услуг по транспортировке и хранению (без субъектов малого предпринимательства, в действующих ценах)	147,2	119,7	92,6	114,4
Объем услуг в сфере телекоммуникаций (без субъектов малого предпринимательства, в действующих ценах)	13,7	108,1	100,6	100,0
Оборот оптовой торговли	1983,2	99,9	87,2	73,5
Оборот розничной торговли	195,1	112,1	79,8	89,1
пищевыми продуктами, включая напитки, и табачными изделиями	73,9	111,4	80,1	102,2
непродовольственными товарами	121,2	112,6	79,6	82,3
Оборот общественного питания	18,0	99,9	98,4	124,2
Объем платных услуг населению	73,9	108,0	96,0	106,6
Индекс потребительских цен, %	100,8	x	x	101,0 <sup>1)</sup>

## ЛЕНИНГРАДСКАЯ ОБЛАСТЬ

млрд. рублей

	Январь 2024	В % к		Справочно: январь 2023 в % к январю 2022
		соответствующему периоду предыдущего года	предыдущему месяцу	
Оборот организаций (в действующих ценах)	339,0	118,2	86,3	100,9
Индекс промышленного производства, %	х	115,7	88,9	98,5
Объем работ по виду деятельности "строительство"	15,4	120,0	36,6	80,4
Ввод в действие жилых домов, тыс. м <sup>2</sup>	619,0	117,0	х	117,8
Объем услуг по транспортировке и хранению (без субъектов малого предпринимательства, в действующих ценах)	27,8	116,2	106,5	124,1
Объем услуг в сфере телекоммуникаций (без субъектов малого предпринимательства, в действующих ценах)	0,2	99,7	103,2	75,4
Объем продукции сельского хозяйства <sup>2)</sup>	10,3	99,8	76,7	103,4
Оборот оптовой торговли	60,2	112,8	68,4	81,0
Оборот розничной торговли	55,3	109,2	83,6	90,8
пищевыми продуктами, включая напитки, и табачными изделиями	26,9	109,6	83,6	101,4
непродовольственными товарами	28,4	108,8	83,7	82,5
Оборот общественного питания	2,2	91,8	96,6	109,1
Объем платных услуг населению	11,7	101,8	103,9	102,3
Индекс потребительских цен, %	101,0	х	х	101,3 <sup>3)</sup>

1), 3) Январь 2023 года к декабрю 2022 года.

2) Включая данные сельхозпроизводителей, осуществляющих деятельность на территории Санкт-Петербурга.

## САНКТ-ПЕТЕРБУРГ

	Абсолютные данные		В % к соответствующему периоду предыдущего года		Справочно: январь-декабрь 2022 в % к январю-декабрю 2021
	декабрь	январь- декабрь	декабрь	январь- декабрь	
Численность населения (на 1 января 2024), тыс. человек <sup>1)</sup>	5598,0	x	99,96 <sup>2)</sup>	x	99,9 <sup>3)</sup>
Средняя численность работников организаций (без субъектов малого предпринимательства), тыс. человек	1587	1570	101,6	100,8	100,5
Численность официально зарегистрированных безработных (на конец января 2024), тыс. человек	10,7	x	76,1	x	68,8 <sup>4)</sup>
Уровень зарегистрированной безработицы, (на конец января 2024) в % от численности рабочей силы	0,3	x	x	x	x
Реальные денежные доходы населения	x	x	x	104,6	100,5
Средняя начисленная заработная плата одного работника					
номинальная, рублей	130720	95125	111,6	112,6	111,2
реальная	x	x	104,5	106,6	98,0



## ЛЕНИНГРАДСКАЯ ОБЛАСТЬ

	окончание				
	Абсолютные данные		В % к соответствующему периоду предыдущего года		Справочно: январь-декабрь 2022 в % к январю-декабрю 2021
	декабрь	январь-декабрь	декабрь	январь-декабрь	
Численность населения (на 1 января 2024), тыс. человек <sup>1)</sup>	2035,9	x	100,6 <sup>2)</sup>	x	100,9 <sup>3)</sup>
Средняя численность работников организаций (без субъектов малого предпринимательства), тыс. человек	408	404	100,7	100,7	102,2
Численность официально зарегистрированных безработных (на конец января 2024), тыс. человек	2,5	x	64,3	x	101,7 <sup>4)</sup>
Уровень зарегистрированной безработицы, (на конец января 2024) в % от численности рабочей силы	0,2	x	x	x	x
Реальные денежные доходы населения	x	x	x	105,7	99,8
Средняя начисленная заработная плата одного работника					
номинальная, рублей	86828	67266	114,8	114,5	111,1
реальная	x	x	108,3	108,2	99,0

<sup>1)</sup> Оценка произведена с учетом итогов Всероссийской переписи населения 2020 года.

<sup>2)</sup> 1 января 2024 года к 1 января 2023 года.

<sup>3)</sup> 1 января 2023 года к 1 января 2022 года.

<sup>4)</sup> Январь 2023 года к январю 2022 года.

**ИНДЕКС ВЫПУСКА ТОВАРОВ И УСЛУГ  
ПО БАЗОВЫМ ВИДАМ ЭКОНОМИЧЕСКОЙ ДЕЯТЕЛЬНОСТИ**

По предварительной оценке индекс выпуска товаров и услуг по базовым видам экономической деятельности в 2023 году по сравнению с предыдущим годом составил 100,4%, в декабре 2023 года – 110,4%. Рост в декабре 2023 года связан с увеличением объемов работ в обрабатывающих производствах, оборотов оптовой и розничной торговли.

*Индекс выпуска товаров и услуг по базовым видам экономической деятельности (в % к соответствующему периоду предыдущего года)*

	2022	2023
январь	109,9	82,3
февраль	107,3	83,8
март	106,1	84,7
I квартал	107,6	83,6
апрель	96,0	83,5
май	93,2	97,3
июнь	86,7	107,8
II квартал	92,0	95,3
июль	83,1	108,7
август	78,2	107,3
сентябрь	74,8	110,8
III квартал	78,5	108,9
октябрь	89,1	113,9
ноябрь	91,7	112,6
декабрь	88,8	110,4
IV квартал	89,7	112,1
год	91,7	100,4

**Динамика выпуска товаров и услуг  
по базовым видам экономической деятельности  
(в % к соответствующему периоду предыдущего года)**

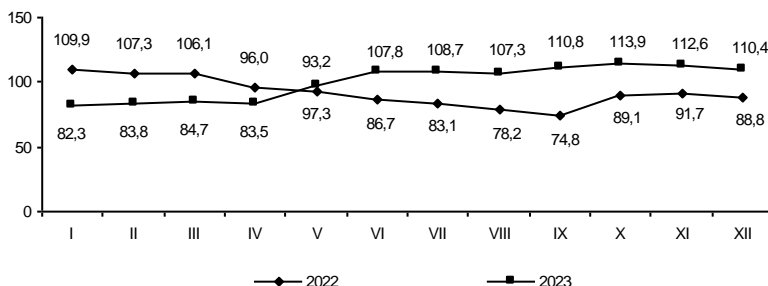

По предварительной оценке индекс выпуска товаров и услуг по базовым видам экономической деятельности в 2023 году по сравнению с предыдущим годом составил 106,9%, в декабре 2023 года – 107,8%. Рост в декабре 2023 года связан с увеличением объемов работ в обрабатывающих производствах, строительстве, оборотов оптовой и розничной торговли.

*Индекс выпуска товаров и услуг по базовым видам экономической деятельности (в % к соответствующему периоду предыдущего года)*

	2022	2023
январь	107,7	93,8
февраль	109,5	98,7
март	100,2	97,8
I квартал	105,5	96,8
апрель	100,7	101,0
май	94,9	112,6
июнь	100,4	111,6
II квартал	98,7	108,2
июль	100,9	117,1
август	95,6	108,8
сентябрь	88,1	104,7
III квартал	94,5	110,2
октябрь	86,6	114,6
ноябрь	86,5	109,9
декабрь	95,7	107,8
IV квартал	91,4	110,6
год	96,8	106,9

**Динамика выпуска товаров и услуг по базовым видам экономической деятельности (в % к соответствующему периоду предыдущего года)**

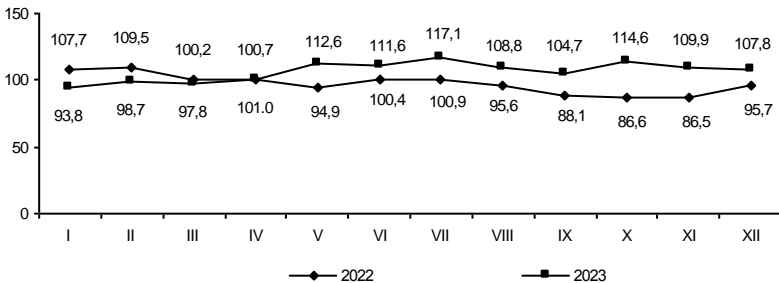

## САНКТ-ПЕТЕРБУРГ

### ОБОРОТ ОРГАНИЗАЦИЙ

Оборот организаций по видам экономической деятельности<sup>1)</sup> в январе 2024 года

в действующих ценах

	Млн. рублей	В % к		Справочно: январь 2023, в % к итогу
		соответ- ствующему периоду 2023	итогу	
Всего	2722530	113,8	100,0	100,0
в том числе по видам экономической деятельности:				
сельское, лесное хозяйство, охота, рыболовство и рыбоводство	1035	91,6	0,0	0,0
растениеводство и животноводство, охота и предоставление соответствующих услуг в этих областях	619	98,4	0,0	0,0
лесоводство и лесозаготовки	249	104,9	0,0	0,0
рыболовство и рыбоводство	167	63,3	0,0	0,0
добыча полезных ископаемых	3030	70,5	0,1	0,2
обрабатывающие производства	538603	145,5	19,8	15,5
в том числе производство:				
пищевых продуктов	27175	117,7	1,0	1,0
напитков	6768	115,4	0,2	0,2
табачных изделий	10020	142,9	0,4	0,3
текстильных изделий	1922	45,3	0,1	0,2
одежды	6753	2,4 р.	0,2	0,1
кожи и изделий из кожи	526	122,6	0,0	0,0
изделий из дерева и пробки, кроме мебели, изделий из соломки и материалов для плетения, обработка древесины	2949	121,4	0,1	0,1
бумаги и бумажных изделий	4840	1,8 р.	0,2	0,1
деятельность полиграфическая и копирование носителей информации	3361	124,6	0,1	0,1
кокса и нефтепродуктов	302966	147,0	11,1	8,6
химических веществ и химических продуктов	16281	138,4	0,6	0,5
лекарственных средств и материалов, применяемых в медицинских целях	5923	102,3	0,2	0,2
резиновых и пластмассовых изделий	12773	1,6 р.	0,5	0,3
прочей неметаллической минеральной продукции	10232	144,8	0,4	0,3
металлургическое	9169	1,5 р.	0,3	0,2
готовых металлических изделий, кроме машин и оборудования	22479	133,7	0,8	0,7

**Оборот организаций по видам экономической деятельности<sup>1)</sup> в январе 2024 года**

в действующих ценах

	Млн. рублей	В % к		Справочно: январь 2023, в % к итогу
		соответ- ствующему периоду 2023	итогу	
Всего	339026	118,2	100	100
в том числе организации с основным видом деятельности:				
сельское, лесное хозяйство, охота, рыболовство и рыбоводство	10544	111,3	3,1	3,3
растениеводство и животноводство, охота и предоставление соответствующих услуг в этих областях	9105	114,7	2,7	2,8
лесоводство и лесозаготовки	1106	90,9	0,3	0,4
рыболовство и рыбоводство	333	105,3	0,1	0,1
добыча полезных ископаемых	6643	3,3 п.	2,0	0,7
обрабатывающие производства	140125	115,1	41,3	42,4
в том числе производство:				
пищевых продуктов	18419	108,4	5,4	5,9
напитков	426	1,5 п.	0,1	0,1
табачных изделий	13177	105,2	3,9	4,4
текстильных изделий	1068	105,9	0,3	0,4
одежды	139	136,4	0,0	0,0
кожи и изделий из кожи	8	26,8	0,0	0,0
изделий из дерева и пробки, кроме мебели, изделий из соломки и материалов для плетения, обработка древесины	1539	86,6	0,5	0,6
бумаги и бумажных изделий	11122	104,9	3,3	3,7
деятельность полиграфическая и копирование носителей информации	2721	107,0	0,8	0,9
кокса и нефтепродуктов	37972	118,3	11,2	11,2
химических веществ и химических продуктов	20256	128,8	6,0	5,5
лекарственных средств и материалов, применяемых в медицинских целях	1193	120,4	0,4	0,3
резиновых и пластмассовых изделий	4775	1,5 п.	1,4	1,1
прочей неметаллической минеральной продукции	5943	142,8	1,8	1,5
металлургическое	1847	124,1	0,5	0,5
готовых металлических изделий, кроме машин и оборудования	5404	131,0	1,6	1,4

<sup>1)</sup> Итоги по «хозяйственным» видам деятельности получены как результат агрегирования данных по организациям в соответствии с их основным видом деятельности.

## САНКТ-ПЕТЕРБУРГ

	Млн. рублей	В % к		Справочно: январь 2023, в % к итогу
		соответ- ствующему периоду 2023	итогу	
компьютеров, электронных и оптических изделий	22909	1,9 п.	0,8	0,5
электрического оборудования машин и оборудования, не включенных в другие группировки	10583	1,9 п.	0,4	0,2
автотранспортных средств, прицепов и полуприцепов	21513	1,5 п.	0,8	0,6
прочих транспортных средств и оборудования	1693	1,8 п.	0,1	0,0
мебели	21340	1,5 п.	0,8	0,6
прочих готовых изделий	2635	111,8	0,1	0,1
ремонт и монтаж машин и оборудования	5012	1,6 п.	0,2	0,1
обеспечение электрической энергией, газом и паром; кондиционирование воздуха	8779	1,6 п.	0,3	0,2
водоснабжение; водоотведение, организация сбора и утилизации отходов, деятельность по ликвидации загрязнений	56802	108,1	2,1	2,2
строительство	10755	118,9	0,4	0,4
торговля оптовая и розничная; ремонт автотранспортных средств и мотоциклов	78136	129,4	2,9	2,5
в том числе торговля:	1568690	100,9	57,6	65,0
оптовая и розничная автотранспортными средствами и мотоциклами и их ремонт	53755	138,4	2,0	1,6
оптовая, кроме оптовой торговли автотранспортными средствами и мотоциклами	1374186	98,4	50,5	58,4
розничная, кроме торговли автотранспорт- ными средствами и мотоциклами	140749	117,6	5,2	5,0
транспортировка и хранение	177203	128,9	6,5	5,7
деятельность гостиниц и предприятий общественного питания	24959	122,7	0,9	0,9
деятельность в области информации и связи	59118	123,8	2,2	2,0
деятельность по операциям с недвижимым имуществом	55580	139,0	2,0	1,7
деятельность профессиональная, научная и техническая	74825	1,7 п.	2,7	1,8
из них:				
научные исследования и разработки	11719	112,8	0,4	0,4
деятельность административная и сопутствующие дополнительные услуги	28379	148,5	1,0	0,8
государственное управление и обеспечение военной безопасности; социальное обеспечение	522	146,8	0,0	0,0
образование	6364	118,5	0,2	0,2
деятельность в области здравоохранения и социальных услуг	23608	129,2	0,9	0,8
деятельность в области культуры, спорта, организации досуга и развлечений	8464	1,6 п.	0,3	0,2
предоставление прочих видов услуг	6455	2,1 п.	0,2	0,1

## ЛЕНИНГРАДСКАЯ ОБЛАСТЬ

	окончание			
	Млн. рублей	В % к		Справочно: январь 2023, в % к итогу
		соответ- ствующему периоду 2023	итогу	
компьютеров,	668	108,6	0,2	0,2
электронных и оптических изделий	3632	1,6 р.	1,1	0,8
электрического оборудования				
машин и оборудования,	1428	1,7 р.	0,4	0,3
не включенных в другие группировки				
автотранспортных средств,	581	125,3	0,2	0,2
прицепов и полуприцепов				
прочих транспортных	5961	73,4	1,8	2,8
средств и оборудования				
мебели	556	107,2	0,2	0,2
прочих готовых изделий	251	118,2	0,1	0,1
ремонт и монтаж машин и оборудования	1038	99,1	0,3	0,4
обеспечение электрической энергией,				
газом и паром; кондиционирование воздуха	34168	109,0	10,1	10,9
водоснабжение; водоотведение,				
организация сбора и утилизации отходов,	2754	116,5	0,8	0,8
деятельность по ликвидации загрязнений				
строительство	17145	148,1	5,1	4,0
торговля оптовая и розничная; ремонт				
автотранспортных средств и мотоциклов	78135	115,5	23,0	23,6
в том числе торговля:				
оптовая и розничная автотранспортными				
средствами и мотоциклами и их ремонт	9249	1,9 р.	2,7	1,7
оптовая, кроме оптовой торговли				
автотранспортными средствами				
и мотоциклами	34910	103,9	10,3	11,7
розничная, кроме торговли автотранспорт-				
ными средствами и мотоциклами	33977	116,3	10,0	10,2
транспортировка и хранение	31746	119,4	9,4	9,3
деятельность гостиниц и предприятий				
общественного питания	1672	114,6	0,5	0,5
деятельность в области информации и связи	936	101,9	0,3	0,3
деятельность по операциям				
с недвижимым имуществом	4651	97,4	1,4	1,7
деятельность профессиональная,				
научная и техническая	5010	2,3 р.	1,5	0,8
из них:				
научные исследования и разработки	238	60,2	0,1	0,1
деятельность административная				
и сопутствующие дополнительные услуги	2185	1,5 р.	0,6	0,5
государственное управление				
и обеспечение военной безопасности;				
социальное обеспечение	129	74,8	0,0	0,1
образование	227	115,9	0,1	0,1
деятельность в области здравоохранения				
и социальных услуг	2322	96,4	0,7	0,8
деятельность в области культуры, спорта,				
организации досуга и развлечений	258	93,2	0,1	0,1
предоставление прочих видов услуг	375	90,6	0,1	0,1

## САНКТ-ПЕТЕРБУРГ

### ПРОМЫШЛЕННОЕ ПРОИЗВОДСТВО

Индекс промышленного производства<sup>1)</sup> в январе 2024 года по сравнению с январем 2023 года составил 110,6%, по сравнению с декабрем 2023 года – 68,4%.

**Прирост (снижение) промышленного производства  
(нарастающим итогом, в % к соответствующему периоду предыдущего года)**

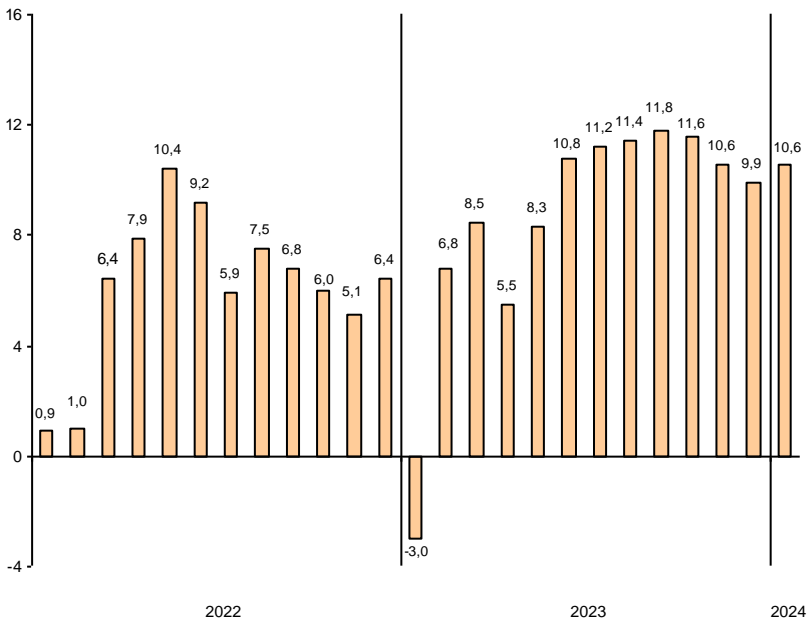



## ЛЕНИНГРАДСКАЯ ОБЛАСТЬ

Индекс промышленного производства<sup>1)</sup> в январе 2024 года по сравнению с январем 2023 года составил 115,7%, по сравнению с декабрем 2023 года – 88,9%.

### Прирост (снижение) промышленного производства (нарастающим итогом, в % к соответствующему периоду предыдущего года)

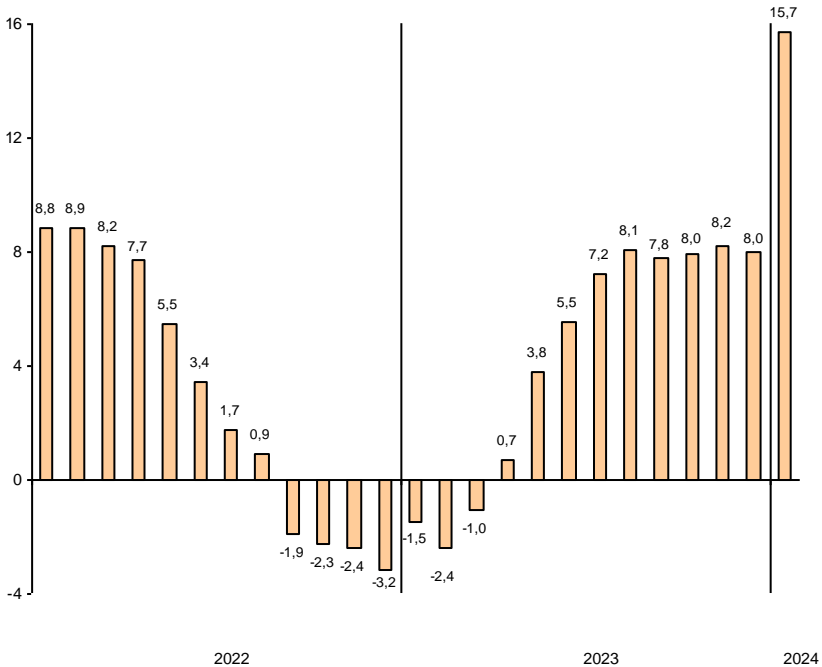

<sup>1)</sup> Индекс промышленного производства (ИПП) исчисляется по видам деятельности «Добыча полезных ископаемых», «Обработывающие производства», «Обеспечение электрической энергией, газом и паром; кондиционирование воздуха», «Водоснабжение; водоотведение, организация сбора и утилизации отходов, деятельность по ликвидации загрязнений» (Разделы В, С, D, E Общероссийского классификатора ОКВЭД2) на основе данных о динамике производства важнейших товаров-представителей (в натуральном и стоимостном выражении). С января 2020 года в качестве весов используется структура валовой добавленной стоимости по видам экономической деятельности 2018 базисного года.

## САНКТ-ПЕТЕРБУРГ

### Индексы промышленного производства по основным видам деятельности

	Январь 2024 в % к январю 2023	Январь 2024 в % к декабрю 2023
Добыча полезных ископаемых	106,0	100,2
Обрабатывающие производства	111,2	63,4
Обеспечение электрической энергией, газом и паром; кондиционирование воздуха	108,2	101,7
Водоснабжение; водоотведение, организация сбора и утилизации отходов, деятельность по ликвидации загрязнений	110,4	73,9

Наибольшее влияние на индекс промышленного производства в январе 2024 года оказало его значение в обрабатывающих производствах, на долю которых приходилось 77,5% продукции в промышленности (В, С, D, E).

### Индексы промышленного производства по видам деятельности в составе обрабатывающих производств в январе 2024 года

	В % к январю 2023
Производство:	
пищевых продуктов	82,7
напитков	110,1
табачных изделий	123,8
текстильных изделий	149,4
одежды	76,2
кожи и изделий из кожи	118,3
изделий из дерева и пробки, кроме мебели, изделий из соломки и материалов для плетения, обработка древесины	127,5
бумаги и бумажных изделий	123,1
деятельность полиграфическая и копирование носителей информации	93,2
химических веществ и химических продуктов	133,4
лекарственных средств и материалов, применяемых в медицинских целях	113,2
резиновых и пластмассовых изделий	94,7
прочей неметаллической минеральной продукции	113,5
металлургическое	60,7
готовых металлических изделий, кроме машин и оборудования	105,5
компьютеров, электронных и оптических изделий	1,7 п.
электрического оборудования	137,1
машин и оборудования, не включенных в другие группировки	122,9
автотранспортных средств, прицепов и полуприцепов	149,6
прочих транспортных средств и оборудования	135,6
мебели	104,2
прочих готовых изделий	66,1
ремонт и монтаж машин и оборудования	120,3

*Индексы промышленного производства  
по основным видам деятельности*

	<i>Январь 2024 в % к январю 2023</i>	<i>Январь 2024 в % к декабрю 2023</i>
Добыча полезных ископаемых	92,1	72,8
Обрабатывающие производства	112,1	85,9
Обеспечение электрической энергией, газом и паром; кондиционирование воздуха	129,5	99,2
Водоснабжение; водоотведение, организация сбора и утилизации отходов, деятельность по ликвидации загрязнений	116,0	98,7

Наибольшее влияние на индекс промышленного производства в январе 2024 года оказало его значение в обрабатывающих производствах, на долю которых приходилось 72,8% продукции в промышленности (В, С, D, E).

*Индексы промышленного производства по видам деятельности  
в составе обрабатывающих производств в январе 2024 года*

	<i>В % к январю 2023</i>
Производство:	
пищевых продуктов	94,4
напитков	84,9
табачных изделий	91,6
текстильных изделий	29,8
одежды	60,2
кожи и изделий из кожи	96,3
изделий из дерева и пробки, кроме мебели, изделий из соломки и материалов для плетения, обработка древесины	1,7 р.
бумаги и бумажных изделий	86,5
деятельность полиграфическая и копирование носителей информации	96,2
кокса и нефтепродуктов	97,4
химических веществ и химических продуктов	3,2 р.
лекарственных средств и материалов, применяемых в медицинских целях	141,7
резиновых и пластмассовых изделий	1,5 р.
прочей неметаллической минеральной продукции	146,6
металлургическое	115,3
готовых металлических изделий, кроме машин и оборудования	1,7 р.
компьютеров, электронных и оптических изделий	1,5 р.
электрического оборудования	2,5 р.
машин и оборудования, не включенных в другие группировки	2,5 р.
автотранспортных средств, прицепов и полуприцепов	98,7
прочих транспортных средств и оборудования	58,6
мебели	105,2
прочих готовых изделий	94,2
ремонт и монтаж машин и оборудования	108,6

## САНКТ-ПЕТЕРБУРГ

Объем отгруженных товаров  
собственного производства, выполненных работ и услуг  
по видам деятельности<sup>1)</sup> в январе 2024 года

в действующих ценах

	Млн. рублей	В % к январю 2023
Добыча полезных ископаемых	1807	98,6
Обрабатывающие производства	322970	132,3
из них производство:		
пищевых продуктов	21898	107,9
напитков	6244	118,1
табачных изделий	9921	145,7
текстильных изделий	1100	77,5
одежды	2667	135,0
кожи и изделий из кожи	480	96,1
изделий из дерева и пробки, кроме мебели, изделий из соломки и материалов для плетения, обработка древесины	2088	122,9
бумаги и бумажных изделий	3753	1,5 п.
деятельность полиграфическая и копирование носителей информации	2514	108,4
кокса и нефтепродуктов	145958	141,4
химических веществ и химических продуктов	10674	130,1
лекарственных средств и материалов, применяемых в медицинских целях	5086	93,9
резиновых и пластмассовых изделий	8753	124,0
прочей неметаллической минеральной продукции	6932	120,3
металлургическое	8167	130,8
готовых металлических изделий, кроме машин и оборудования	15198	112,2
компьютеров, электронных и оптических изделий	18803	1,7 п.
электрического оборудования машин и оборудования, не включенных в другие группировки	8671	1,7 п.
автотранспортных средств, прицепов и полуприцепов	15306	137,0
прочих транспортных средств и оборудования	1203	1,6 п.
мебели	15576	129,0
прочих готовых изделий	1869	93,5
ремонт и монтаж машин и оборудования	3767	80,2
ремонт и монтаж машин и оборудования	6343	136,0
Обеспечение электрической энергией, газом и паром; кондиционирование воздуха	30484	111,0
Водоснабжение; водоотведение, организация сбора и утилизации отходов, деятельность по ликвидации загрязнений	8454	117,0

**Объем отгруженных товаров  
собственного производства, выполненных работ и услуг  
по видам деятельности<sup>1)</sup> в январе 2024 года**

в действующих ценах

	<i>Млн. рублей</i>	<i>В % к январю 2023</i>
Добыча полезных ископаемых	6345	2,1 р.
Обрабатывающие производства	131280	112,1
из них производство:		
пищевых продуктов	21220	108,9
напитков	413	1,5 р.
табачных изделий	12745	106,4
текстильных изделий	467	112,3
одежды	136	138,0
кожи и изделий из кожи	9	29,7
изделий из дерева и пробки, кроме мебели, изделий из соломки и материалов для плетения, обработка древесины	1637	97,0
бумаги и бумажных изделий	10754	124,4
деятельность полиграфическая и копирование носителей информации	2553	102,6
кокса и нефтепродуктов	29979	94,3
химических веществ и химических продуктов	20701	136,3
лекарственных средств и материалов, применяемых в медицинских целях	1171	119,5
резиновых и пластмассовых изделий	4846	1,7 р.
прочей неметаллической минеральной продукции	5609	141,8
металлургическое	1384	144,5
готовых металлических изделий, кроме машин и оборудования	4899	128,9
компьютеров, электронных и оптических изделий	629	119,9
электрического оборудования	3217	1,5 р.
машин и оборудования, не включенных в другие группировки	1552	2,2 р.
автотранспортных средств, прицепов и полуприцепов	422	111,7
прочих транспортных средств и оборудования	5352	73,9
мебели	402	76,3
прочих готовых изделий	193	128,2
ремонт и монтаж машин и оборудования	988	122,7
Обеспечение электрической энергией, газом и паром; кондиционирование воздуха	21681	110,0
Водоснабжение; водоотведение, организация сбора и утилизации отходов, деятельность по ликвидации загрязнений	2602	109,7

<sup>1)</sup> По «чистым» видам экономической деятельности.

**Темпы прироста (снижения) отгруженной продукции обрабатывающих производств в январе 2024 года (в % к январю 2023 года)**

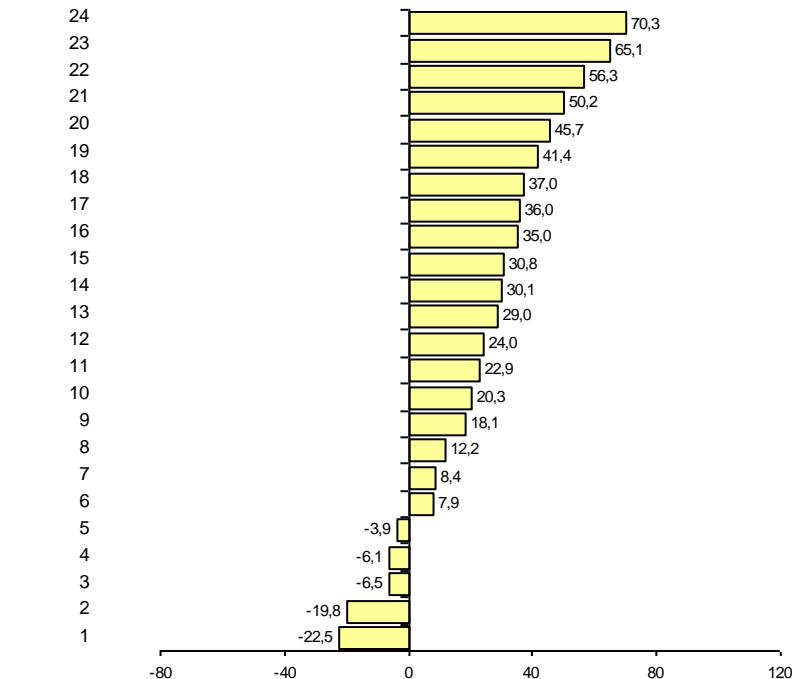

**Производство:**

- |  |   |
|--|---|
| 1 – текстильных изделий  | 12 – резиновых и пластмассовых изделий                        |
| 2 – прочих готовых изделий   | 13 – прочих транспортных средств и оборудования               |
| 3 – мебели   | 14 – химических веществ и химических продуктов                |
| 4 – лекарственных средств и материалов, применяемых в медицинских целях  | 15 – металлургическое   |
| 5 – кожи и изделий из кожи   | 16 – одежды   |
| 6 – пищевых продуктов  | 17 – ремонт и монтаж машин и оборудования                     |
| 7 – деятельность полиграфическая и копирование носителей информации  | 18 – машин и оборудования, не включенных в другие группировки |
| 8 – готовых металлических изделий, кроме машин и оборудования  | 19 – кокса и нефтепродуктов                                   |
| 9 – напитков   | 20 – табачных изделий   |
| 10 – прочей неметаллической минеральной продукции  | 21 – бумаги и бумажных изделий                                |
| 11 – изделий из дерева и пробки, кроме мебели, изделий из соломки и материалов для плетения, обработка древесины | 22 – автотранспортных средств, прицепов и полуприцепов        |
|  | 23 – компьютеров, электронных и оптических изделий            |
|  | 24 – электрического оборудования                              |

Темпы прироста (снижения) отгруженной продукции обрабатывающих производств в январе 2024 года (в % к январю 2023 года)

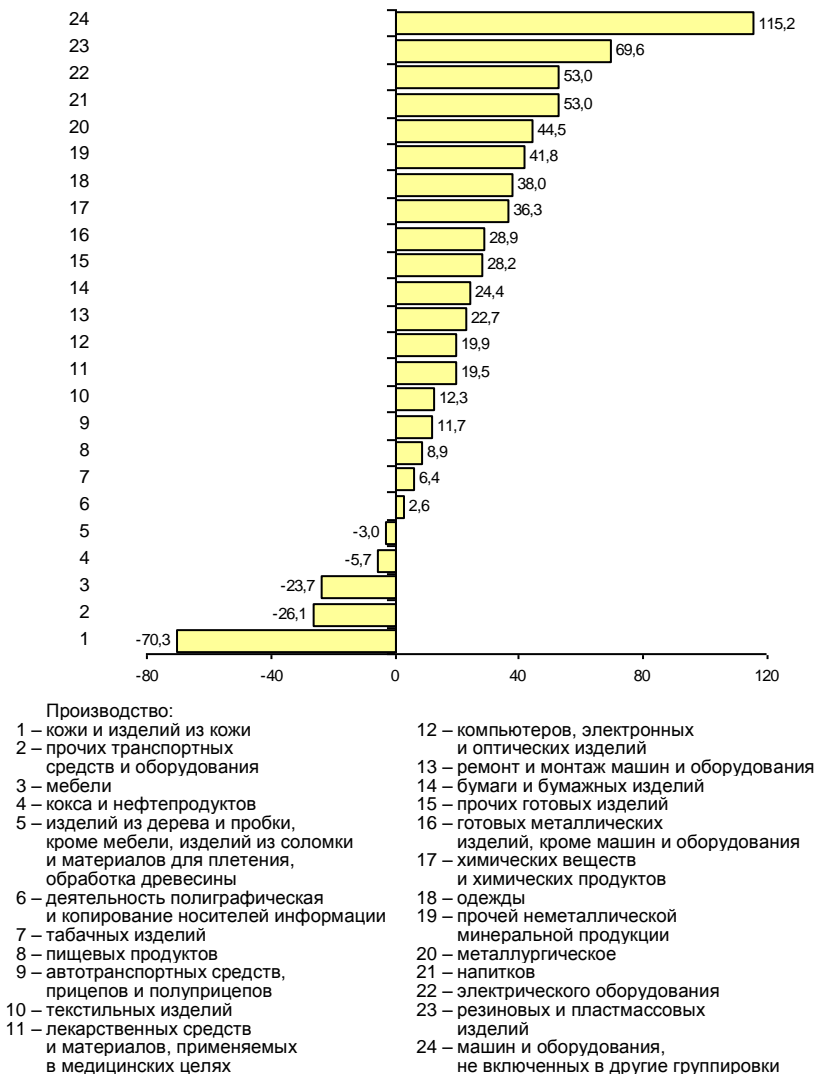

**СТРОИТЕЛЬСТВО**

По виду деятельности "строительство" в январе 2024 года объем работ составил 23,0 млрд. рублей, индекс физического объема к январю 2023 года – 68,1%.

**Объем работ, выполненных по виду деятельности "строительство"**

	2023			2024		
	млн. рублей	в % к соответствующему периоду предыдущего года	предыдущему месяцу	млн. рублей	в % к соответствующему периоду предыдущего года	предыдущему месяцу
январь	31299	102,8		39,8	23034	68,1
февраль	29712	93,3		94,4		28,3
март	44339	121,9	149,8			
I квартал	105350	106,8	х			
апрель	41275	116,0	92,5			
май	42269	113,5	101,9			
июнь	50330	113,1	118,9			
I полугодие	239223	110,7	х			
июль	48140	116,9	94,6			
август	49649	109,6	102,8			
сентябрь	54662	110,0	108,6			
январь-сентябрь	391673	111,2	х			
октябрь	54892	112,4	98,7			
ноябрь	51214	97,6	93,2			
декабрь	80552	95,7	1,6 р.			
январь-декабрь	578331	107,7	х			

Организациями различных видов деятельности (без субъектов малого предпринимательства) в январе 2024 года выполнено хозяйственным способом строительно-монтажных работ на 41,3 млрд. рублей, индекс физического объема к январю 2023 года составил 105,3%.

**Прирост (снижение) объема работ, выполненных по виду деятельности "строительство" (нарастающим итогом, в % к соответствующему периоду предыдущего года)**

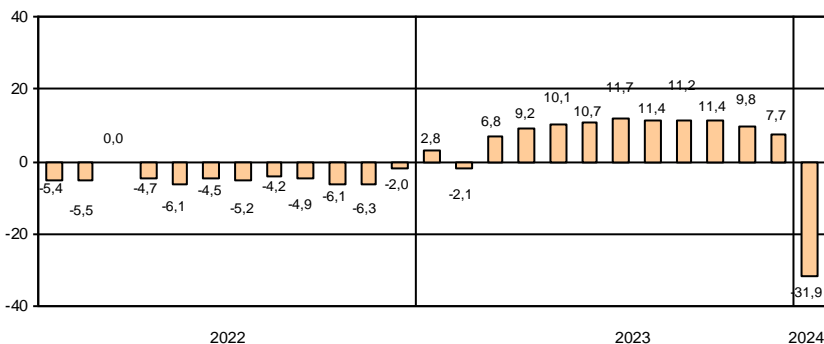



По виду деятельности "строительство" в январе 2024 года объем работ составил 15,4 млрд. рублей, индекс физического объема к январю 2023 года – 120,0%.

### Объем работ, выполненных по виду деятельности "строительство"

	2023			2024		
	млн. рублей	в % к		млн. рублей	в % к	
		соответствующему периоду предыдущего года	предыдущему месяцу		соответствующему периоду предыдущего года	предыдущему месяцу
январь	11744	80,4	36,5	15409	120,0	36,6
февраль	11623	91,5	98,8			
март	19269	86,8	1,7 р.			
I квартал	42636	86,1	х			
апрель	13512	73,8	69,7			
май	17584	106,8	129,8			
июнь	27010	120,2	1,5 р.			
I полугодие	100742	94,3	х			
июль	29689	1,6 р.	108,8			
август	18883	105,9	62,7			
сентябрь	18114	90,6	94,2			
январь-сентябрь	167428	102,5	х			
октябрь	35121	1,7 р.	1,9 р.			
ноябрь	24004	115,5	67,9			
декабрь	41519	119,4	1,7 р.			
январь-декабрь	268071	111,6	х			

Организациями различных видов деятельности (без субъектов малого предпринимательства) в январе 2024 года выполнено хозяйственным способом строительно-монтажных работ на 44,4 млн. рублей, индекс физического объема к январю 2023 года составил 217,6%.

### Прирост (снижение) объема работ, выполненных по виду деятельности "строительство" (нарастающим итогом, в % к соответствующему периоду предыдущего года)

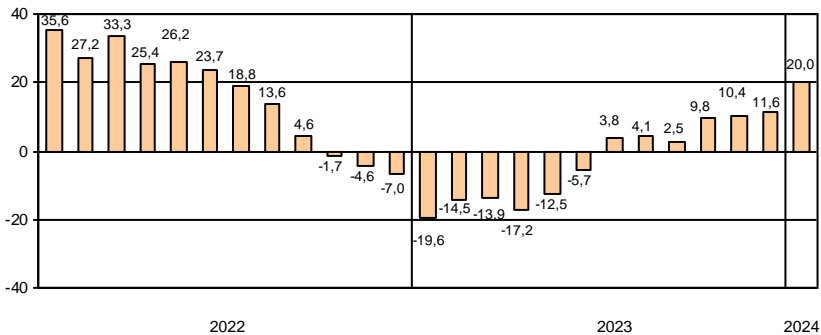

## САНКТ-ПЕТЕРБУРГ

В январе 2024 года за счет нового строительства и реконструкции введены в действие 11 объектов производственных мощностей и социальной инфраструктуры, отдельные виды которых представлены в таблице.

### *Ввод в действие производственных мощностей и объектов социальной инфраструктуры в январе 2024 года*

	<i>Единицы измерения мощностей</i>	<i>Введено</i>
<i>Обеспечение электрической энергией, газом и паром; кондиционирование воздуха</i>		
Распределительные газопроводы	км	8,8
<i>Торговля оптовая и розничная; ремонт автотранспортных средств и мотоциклов</i>		
Торговые предприятия	тыс. м <sup>2</sup> торговой площади	1,6
<i>Транспортировка и хранение</i>		
Общетоварные склады	тыс. м <sup>2</sup> общей площади	75,0
<i>Деятельность по операциям с недвижимым имуществом</i>		
Капитальные гаражи	машино-мест	865
<i>Образование</i>		
Дошкольные образовательные организации	мест	620

## ЛЕНИНГРАДСКАЯ ОБЛАСТЬ

В январе 2024 года за счет нового строительства и реконструкции введено в действие 22 объекта производственных мощностей и социальной инфраструктуры, отдельные виды которых представлены в таблице.

### *Ввод в действие производственных мощностей и объектов социальной инфраструктуры в январе 2024 года*

	<i>Единицы измерения мощностей</i>	<i>Введено</i>
<i>Обеспечение электрической энергией, газом и паром; кондиционирование воздуха</i>		
Распределительные газопроводы	км	0,9
<i>Торговля оптовая и розничная; ремонт автотранспортных средств и мотоциклов</i>		
Торговые предприятия	тыс. м <sup>2</sup> торговой площади	5,2
<i>Транспортировка и хранение</i>		
Газопроводы магистральные и отводы от них	км	23,9
Автомобильные дороги общего пользования	км	0,6
Общетоварные склады	тыс. м <sup>2</sup> общей площади	1,8

## САНКТ-ПЕТЕРБУРГ

Ввод в действие жилых домов в январе 2024 года составил 560,9 тыс. м<sup>2</sup>, что на 8,1% больше, чем в январе 2023 года. Введено в эксплуатацию 30 многоквартирных домов, населением построено 46 индивидуальных жилых домов.

### Ввод в действие жилых домов

	2023				2024			
	введено		в % к соответствующему периоду предыдущего года		введено		в % к соответствующему периоду предыдущего года	
	общей площади, тыс. м <sup>2</sup>	квартир	общая площадь	квартиры	общей площади, тыс. м <sup>2</sup>	квартир	общая площадь	квартиры
январь	518,7	12685	104,2	111,9	560,9	12835	108,1	101,2
февраль	340,4	8333	77,8	101,4				
март	183,6	3701	87,3	106,1				
I квартал	1042,8	24719	91,0	107,3				
апрель	143,4	3068	56,4	53,2				
май	236,9	4494	94,2	82,7				
июнь	352,9	7215	98,9	104,4				
I полугодие	1776,0	39496	88,4	96,0				
июль	448,8	9924	2,7 р.	2,6 р.				
август	136,2	2375	89,8	92,5				
сентябрь	292,0	6217	132,9	1,5 р.				
январь-сентябрь	2652,9	58012	104,3	112,5				
октябрь	131,1	3382	37,1	40,5				
ноябрь	232,1	5577	147,4	2,5 р.				
декабрь	466,5	12167	111,1	149,4				
январь-декабрь	3482,7	79138	100,2	112,6				

Лидерами по вводу в действие жилых домов в январе 2024 года являются Выборгский район – 110,1 тыс. м<sup>2</sup> и Красногвардейский район – 93,7 тыс. м<sup>2</sup>.

### Ввод в действие жилых домов

#### организациями различных форм собственности в январе 2024 года

	Введено общей площади, тыс. м <sup>2</sup>	В % к	
		соответствующему периоду 2023	итогу
Всего	560,9	108,1	100
организациями всех форм собственности:	550,3	111,0	98,1
российская	550,3	111,0	98,1
государственная	13,3	х	2,4
субъектов федерации	13,3	х	2,4
частная	537,0	108,3	95,7
населением за счет собственных и привлеченных средств	10,6	46,2	1,9

## ЛЕНИНГРАДСКАЯ ОБЛАСТЬ

Ввод в действие жилых домов в январе 2024 года составил 619,0 тыс. м<sup>2</sup>, что на 17,0% больше, чем в январе 2023 года. Введено в эксплуатацию 9 многоквартирных домов, населением построено 3814 индивидуальных жилых домов.

### Ввод в действие жилых домов

	2023				2024			
	введено		в % к соответствующему периоду предыдущего года		введено		в % к соответствующему периоду предыдущего года	
	общей площади, тыс. м <sup>2</sup>	квартир	общая площадь	квартиры	общей площади, тыс. м <sup>2</sup>	квартир	общая площадь	квартиры
январь	529,0	4752	117,8	58,6	619,0	6617	117,0	139,2
февраль	307,6	5305	84,0	1,9 р.				
март	234,6	2430	73,0	63,0				
I квартал	1071,2	12487	94,3	84,3				
апрель	222,6	2228	51,8	32,5				
май	421,9	7882	1,7 р.	2,6 р.				
июнь	399,3	6041	125,5	1,6 р.				
I полугодие	2115,0	28638	99,4	100,8				
июль	283,9	3368	93,3	90,7				
август	392,4	4918	132,6	2,1 р.				
сентябрь	286,1	2699	66,3	69,9				
январь-сентябрь	3077,4	39623	97,4	103,3				
октябрь	437,6	8451	144,1	2,7 р.				
ноябрь	359,8	6726	2,5 р.	2,5 р.				
декабрь	311,7	6084	86,2	75,0				
январь-декабрь	4186,4	60884	105,5	116,5				

Лидерами по вводу в действие жилых домов в январе 2024 года являются Всеволожский район – 218,1 тыс. м<sup>2</sup>, из которых 67,9% приходится на индивидуальное жилищное строительство, Ломоносовский район – 108,6 тыс. м<sup>2</sup> – 86,0% ИЖС.

### Ввод в действие жилых домов

#### организациями различных форм собственности в январе 2024 года

	Введено общей площади, тыс. м <sup>2</sup>	В % к	
		соответствующему периоду 2023	итогу
Всего	619,0	117,0	100
организациями всех форм собственности:			
российская	104,2	1,5 р.	16,8
частная	104,2	1,5 р.	16,8
населением за счет собственных и привлеченных средств	514,7	111,9	83,2

**ТРАНСПОРТ**

**Транспортировка и хранение<sup>1)</sup>**

Объем услуг по транспортировке и хранению, оказанных организациями Санкт-Петербурга (без субъектов малого предпринимательства), в январе 2024 года составил 147,2 млрд. рублей и в действующих ценах увеличился по сравнению с январем 2023 года на 19,7%.

**Грузооборот и перевозка грузов автомобильным транспортом**

За январь 2024 года автомобильным транспортом организаций (без субъектов малого предпринимательства) перевезено 1,7 млн. тонн грузов, что на 2,4% меньше, чем в январе 2023 года. Объем грузоперевозок, выполненных на коммерческой основе, составил 1,2 млн. тонн грузов (на 8,1% меньше).

*Динамика перевозок грузов автотранспорта организаций всех видов экономической деятельности в 2024 году*

	Перевезено грузов			В том числе на коммерческой основе		
	тыс. тонн	в % к соответствующему периоду предыдущего года	предыдущему месяцу	тыс. тонн	в % к соответствующему периоду предыдущего года	предыдущему месяцу
январь	1692,0	97,6	84,9	1221,2	91,9	81,7

Объем услуг по транспортировке и хранению, оказанных организациями Ленинградской области (без субъектов малого предпринимательства), в январе 2024 года составил 27,8 млрд. рублей и в действующих ценах увеличился по сравнению с январем 2023 года на 16,2%.

За январь 2024 года автомобильным транспортом организаций (без субъектов малого предпринимательства) перевезено 0,5 млн. тонн грузов, что на 5,6% меньше, чем в январе 2023 года. Объем грузоперевозок, выполненных на коммерческой основе, составил 0,1 млн. тонн грузов (на 21,6% больше).

**Динамика перевозок грузов автотранспорта организаций всех видов экономической деятельности в 2024 году**

	Перевезено грузов			В том числе на коммерческой основе		
	тыс. тонн	в % к		тыс. тонн	в % к	
		соответствующему периоду предыдущего года	предыдущему месяцу		соответствующему периоду предыдущего года	предыдущему месяцу
январь	517,1	94,4	85,4	149,6	121,6	80,5

<sup>1)</sup> Включая почтовые и курьерские услуги.

## САНКТ-ПЕТЕРБУРГ

Динамика грузооборота автотранспорта  
организаций всех видов экономической деятельности в 2024 году

	Грузооборот			В том числе на коммерческой основе		
	млн. тонно-км	в % к		млн. тонно-км	в % к	
		соответ- ствующему периоду предыдущего года	предыду- щему месяцу		соответ- ствующему периоду предыдущего года	предыду- щему месяцу
январь	276,9	83,1	95,3	209,0	78,0	92,1

**Динамика грузооборота автомобильного транспорта  
(в % к соответствующему месяцу предыдущего года)**

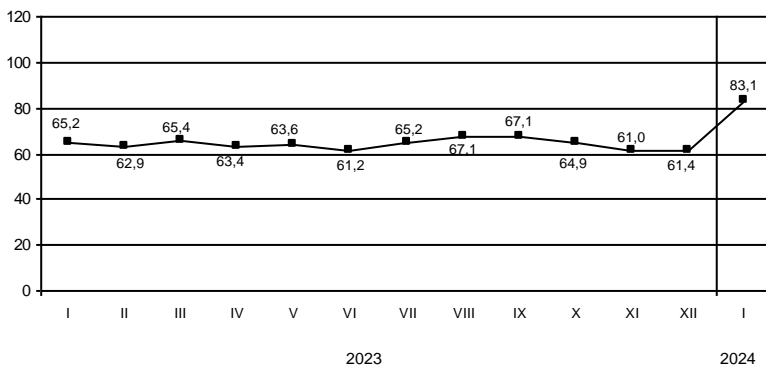



## ЛЕНИНГРАДСКАЯ ОБЛАСТЬ

Динамика грузооборота автотранспорта организаций всех видов экономической деятельности в 2024 году

	Грузооборот			В том числе на коммерческой основе		
	млн. тонно-км	в % к		млн. тонно-км	в % к	
		соответствующему периоду предыдущего года	предыдущему месяцу		соответствующему периоду предыдущего года	предыдущему месяцу
январь	86,4	96,6	78,2	62,5	94,4	74,3

**Динамика грузооборота автомобильного транспорта  
(в % к соответствующему месяцу предыдущего года)**

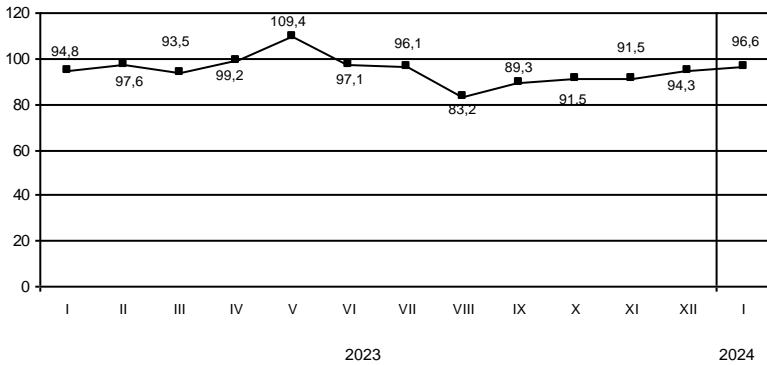

## САНКТ-ПЕТЕРБУРГ

### Перевозка пассажиров и пассажирооборот

За январь 2024 года автобусами по маршрутам регулярных перевозок перевезено 52,3 млн. пассажиров, что на 10,5% больше уровня января 2023 года. Пассажирооборот увеличился на 8,5% и составил 366,9 млн. пасс-км.

*Динамика перевозок пассажиров автобусами по маршрутам регулярных перевозок в 2024 году*

	Перевезено пассажиров			Пассажирооборот		
	млн. человек	в % к соответствующему периоду предыдущего года	предыдущему месяцу	млн. пасс-км	в % к соответствующему периоду предыдущего года	предыдущему месяцу
январь	52,3	110,5	92,1	366,9	108,5	93,9

### Динамика пассажирооборота маршрутных автобусов (в % к соответствующему месяцу предыдущего года)

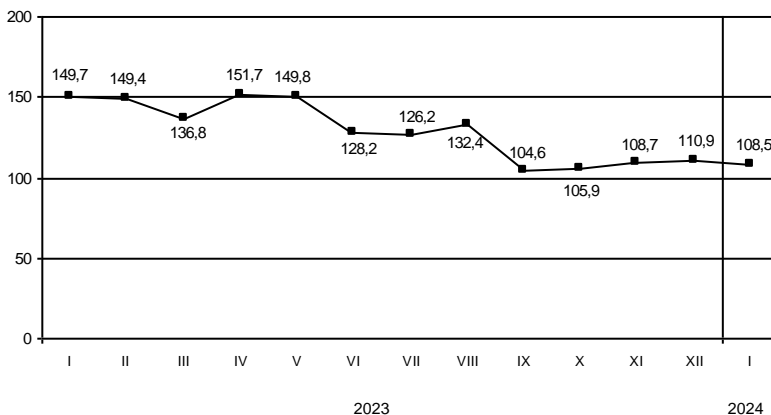

За январь 2024 года автобусами по маршрутам регулярных перевозок перевезено 4,8 млн. пассажиров, что на 2,3% меньше уровня января 2023 года. Пассажирооборот увеличился на 4,2% и составил 74,4 млн. пасс-км.

**Динамика перевозок пассажиров автобусами по маршрутам регулярных перевозок в 2024 году**

	Перевезено пассажиров			Пассажирооборот		
	млн. человек	в % к		млн. пасс-км	в % к	
		соответствующему периоду предыдущего года	предыдущему месяцу		соответствующему периоду предыдущего года	предыдущему месяцу
январь	4,8	97,7	83,6	74,4	104,2	86,6

**Динамика пассажирооборота маршрутных автобусов (в % к соответствующему месяцу предыдущего года)**

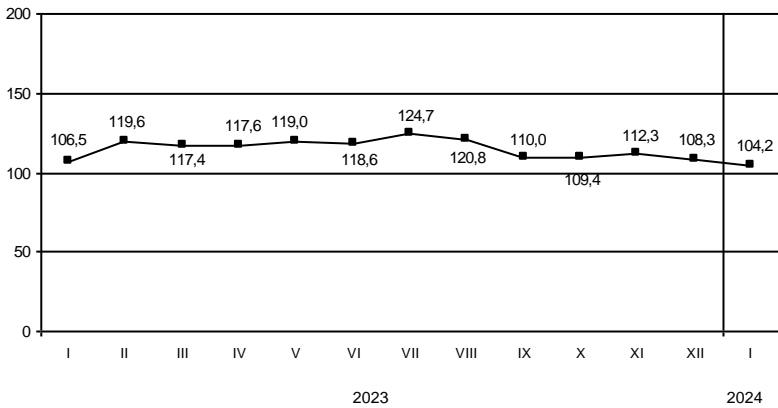

## Аварийность на автомобильном транспорте<sup>1)</sup>

Сведения о дорожно-транспортных происшествиях с пострадавшими в январе 2024 года

	Количество ДТП		Погибло		Ранено	
	единиц	в % к январю 2023	человек	в % к январю 2023	человек	в % к январю 2023
Всего	256	92,8	4	100,0	296	95,8
в том числе с участием детей до 16 лет	17	68,0	–	х	17	65,4

### Динамика дорожно-транспортных происшествий с пострадавшими

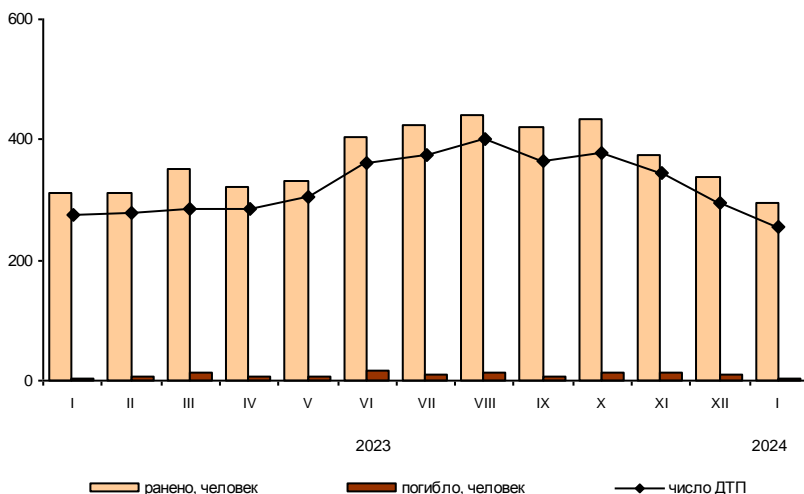

## ДЕЯТЕЛЬНОСТЬ В СФЕРЕ ТЕЛЕКОММУНИКАЦИЙ<sup>2)</sup>

Объем телекоммуникационных услуг, оказанных организациями Санкт-Петербурга (без субъектов малого предпринимательства), в январе 2024 года составил 13,7 млрд. рублей и в действующих ценах увеличился по сравнению с январем 2023 года на 8,1%.

**Сведения о дорожно-транспортных происшествиях с пострадавшими в январе 2024 года**

	Количество ДТП		Погибло		Ранено	
	единиц	в % к январю 2023	человек	в % к январю 2023	человек	в % к январю 2023
Всего	82	56,2	10	43,5	104	52,3
в том числе с участием детей до 16 лет	9	90,0	–	х	11	78,2

**Динамика дорожно-транспортных происшествий с пострадавшими**

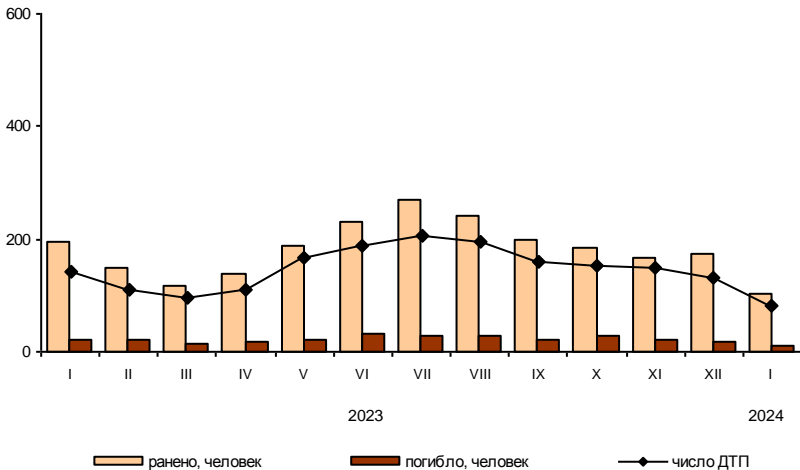

Объем телекоммуникационных услуг, оказанных организациями Ленинградской области (без субъектов малого предпринимательства), в январе 2024 года составил 0,2 млрд. рублей и в действующих ценах уменьшился по сравнению с январем 2023 года на 0,3%.

<sup>1)</sup> По предварительным данным Управления государственной инспекции безопасности дорожного движения ГУ МВД России по г. Санкт-Петербургу и Ленинградской области.

<sup>2)</sup> По месту регистрации организаций.

На территории Санкт-Петербурга сельскохозяйственное производство осуществляли 9 организаций, данные о которых включены в итоговые значения по Ленинградской области.

**СЕЛЬСКОЕ ХОЗЯЙСТВО**

*Производство сельскохозяйственной продукции*

Объем производства продукции сельского хозяйства в Ленинградской области, включая данные сельхозпроизводителей, осуществляющих деятельность на территории Санкт-Петербурга, в январе 2024 года составил 10,3 млрд. рублей, что в сопоставимых ценах на 0,2% ниже уровня января 2023 года (годом ранее прирост составлял 3,4%). В сельскохозяйственных организациях объем производства уменьшился в сопоставимых ценах на 0,2% и составил 9,8 млрд. рублей (95,1% от объема производства хозяйствами всех категорий).

**Прирост (снижение) производства продукции сельского хозяйства (нарастающим итогом, в % к соответствующему периоду предыдущего года)<sup>1)</sup>**

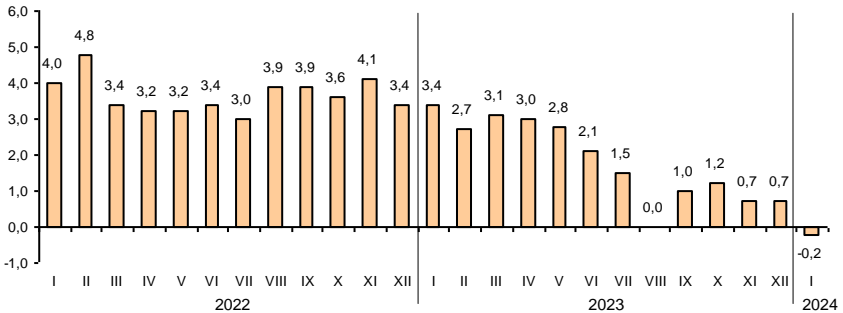

*Растениеводство*

В январе 2024 года сельскохозяйственными организациями собрано 1,8 тыс. тонн овощей защищенного грунта, что на 18,3% меньше, чем годом ранее.

<sup>1)</sup> Данные за периоды 2023 года скорректированы с учетом годовых данных по производству продукции растениеводства.

### Поголовье скота в хозяйствах всех категорий (на конец января, тыс. голов)

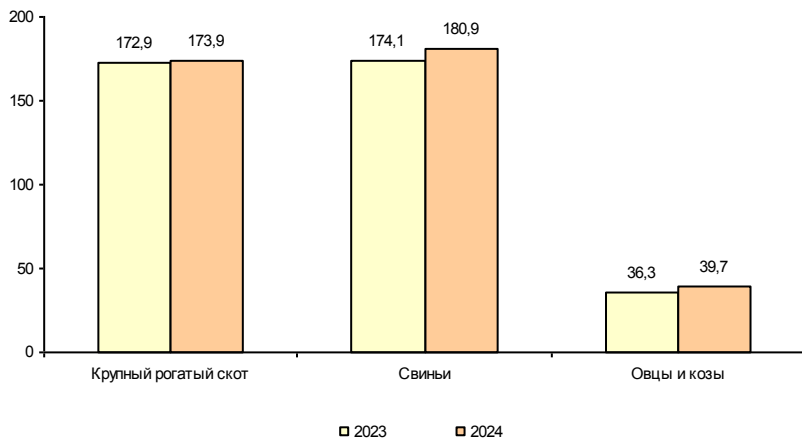

### Объем производства основных продуктов животноводства в хозяйствах всех категорий в январе

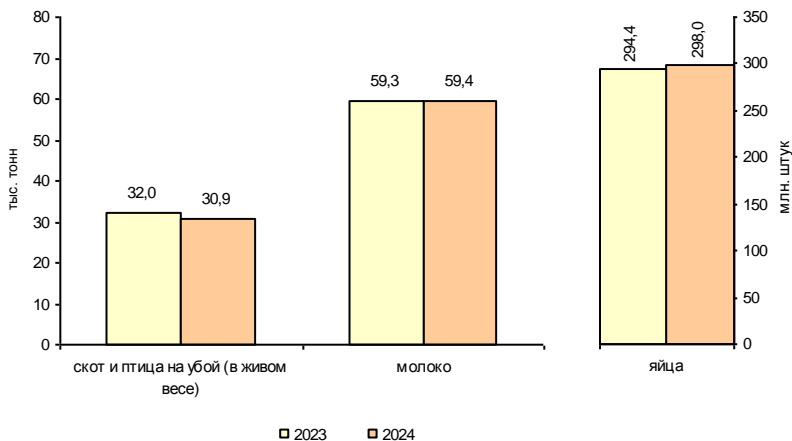



**Животноводство**

**Поголовье скота и птицы**

	на конец месяца				
	Январь 2024, тыс. голов	Январь 2024 в % к		Справочно: январь 2023 в % к	
		декабрю 2023	январю 2023	декабрю 2022	январю 2022
<i>Хозяйства всех категорий</i>					
Крупный рогатый скот	173,9	100,8	100,6	100,6	99,1
в том числе коровы	74,8	100,1	100,2	99,1	99,7
Свиньи	180,9	101,8	103,9	103,0	98,5
Овцы и козы	39,7	117,7	109,5	109,7	111,3
Птица, млн голов	31,9	99,7	104,6	99,9	95,9
<i>Сельскохозяйственные организации</i>					
Крупный рогатый скот	156,7	100,6	100,6	100,4	98,8
в том числе коровы	68,0	99,4	100,2	98,3	100,0
Свиньи	175,2	101,3	104,0	102,5	98,6
Овцы и козы	12,6	124,3	131,2	97,4	148,7
Птица, млн голов	31,3	99,6	104,7	99,9	95,7

К концу января 2024 года на хозяйства населения и фермеров приходилось 9,9% поголовья крупного рогатого скота, 3,2% – свиней, 68,3% – овец и коз.

**Производство основных видов продукции животноводства в январе 2024 года**

	Тыс. тонн	В % к соответствующему периоду 2023	Справочно: январь 2023 в % к январю 2022
<i>Хозяйства всех категорий</i>			
Скот и птица на убой (в живом весе)	30,9	96,6	97,2
крупный рогатый скот	2,3	113,5	90,9
свиньи	3,2	112,1	96,3
птица	25,3	93,6	97,6
Молоко	59,4	100,2	106,5
Яйца, млн штук	298,0	101,2	99,8
<i>Сельскохозяйственные организации</i>			
Скот и птица на убой (в живом весе)	30,1	96,4	96,8
крупный рогатый скот	2,0	115,3	90,2
свиньи	3,1	112,8	94,0
птица	25,0	93,6	97,6
Молоко	56,2	100,2	106,5
Яйца, млн штук	292,7	101,3	99,4

Хозяйствами населения и фермерами произведено 2,5% скота и птицы на убой (в живом весе), 5,4% молока и 1,8% яиц.

**Объем реализации основных продуктов  
сельского хозяйства сельхозорганизациями в январе  
(в % к соответствующему периоду предыдущего года)**

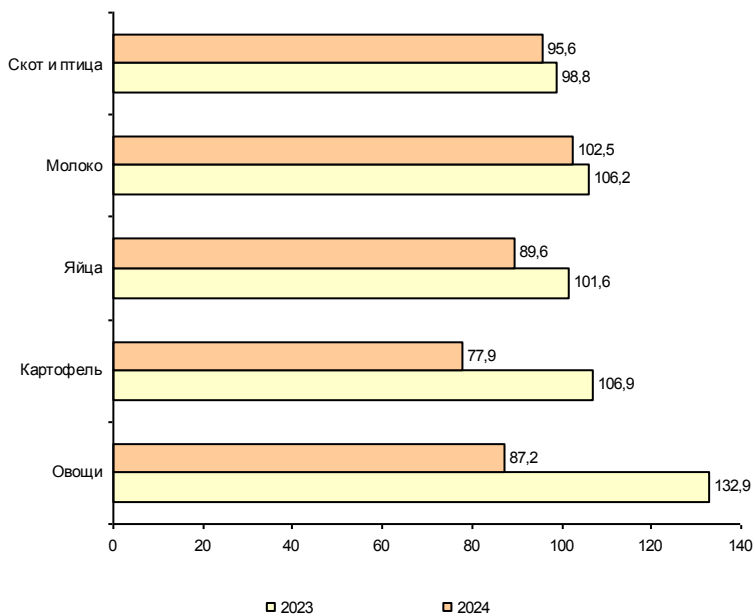

**ЛЕНИНГРАДСКАЯ ОБЛАСТЬ****Продуктивность скота и птицы  
в сельскохозяйственных организациях**

	Январь 2024	В % к соответ- ствующему периоду 2023	Справочно: январь 2023 в % к январю 2022
Надой молока на одну корову <sup>1)</sup> , кг	872	100,5	106,4
Средняя яйценоскость одной курицы-несушки <sup>1)</sup> , штук	26	96,3	100,0

**Объем реализации  
сельскохозяйственных продуктов в январе 2024 года**

	Тыс. тонн	В % к соответ- ствующему периоду 2023	Справочно: январь 2023 в % к январю 2022
<i>Хозяйства всех категорий</i>			
Скот и птица (в живом весе)	30,6	95,7	98,8
Молоко	57,5	102,5	106,2
Яйца, млн. штук	256,9	89,6	101,6
<i>Сельскохозяйственные организации</i>			
Скот и птица (в живом весе)	30,3	95,6	98,8
Молоко	56,0	102,5	106,2
Яйца, млн. штук	256,3	89,6	101,6
Картофель	1,4	77,9	106,9
Овощи	4,7	87,2	132,9

<sup>1)</sup> Без субъектов малого предпринимательства и подсобных хозяйств несельскохозяйственных организаций.

**ОПТОВАЯ ТОРГОВЛЯ**

Оборот оптовой торговли в январе 2024 года составил 1983,2 млрд. рублей, что в сопоставимых ценах на 0,1% меньше, чем в соответствующем периоде предыдущего года.

*Динамика оборота оптовой торговли*

	<i>Всего</i>		<i>В том числе организаций оптовой торговли</i>	
	<i>млрд. рублей</i>	<i>в % к соответствующему периоду предыдущего года</i>	<i>млрд. рублей</i>	<i>в % к соответствующему периоду предыдущего года</i>
2023				
январь	1817,4	73,5	1618,9	75,2
февраль	1603,6	66,6	1400,4	68,0
март	1768,1	60,5	1522,4	60,9
I квартал	5189,1	66,2	4541,7	67,4
апрель	1435,1	71,8	1178,1	68,9
май	1357,6	81,8	1119,0	79,2
июнь	1389,2	97,5	1102,6	95,8
I полугодие	9371,0	73,4	7941,3	72,9
июль	1327,9	105,5	1047,4	102,2
август	1498,0	102,4	1142,6	93,5
сентябрь	1542,3	101,0	1186,3	90,9
январь-сентябрь	13739,1	80,7	11317,7	78,4
октябрь	1815,6	121,3	1467,6	118,7
ноябрь	1888,5	124,4	1571,0	125,3
декабрь	2305,5	116,3	1903,5	114,8
январь-декабрь	19748,7	89,9	16259,8	87,7
2024				
январь	1983,2	99,9	1668,3	94,4

Оборот оптовой торговли в январе 2024 года составил 60,2 млрд. рублей, что в сопоставимых ценах на 12,8% больше, чем в соответствующем периоде предыдущего года.

*Динамика оборота оптовой торговли*

	<i>Всего</i>		<i>В том числе организаций оптовой торговли</i>	
	<i>млрд. рублей</i>	<i>в % к соответствующему периоду предыдущего года</i>	<i>млрд. рублей</i>	<i>в % к соответствующему периоду предыдущего года</i>
2023				
январь	48,3	81,0	38,0	90,2
февраль	52,2	73,0	41,3	85,1
март	66,7	77,9	51,0	88,4
I квартал	167,2	77,2	130,4	87,9
апрель	62,3	94,9	48,6	115,1
май	65,8	104,3	50,1	119,8
июнь	68,6	94,3	51,7	101,8
I полугодие	363,9	87,3	280,8	99,5
июль	70,5	116,0	51,7	117,3
август	79,5	117,2	56,2	115,8
сентябрь	78,2	113,7	56,1	114,8
январь-сентябрь	592,0	96,4	444,8	105,0
октябрь	75,8	118,0	57,7	120,8
ноябрь	82,2	124,0	56,4	115,4
декабрь	86,7	107,4	60,5	103,4
январь-декабрь	836,8	101,3	619,4	107,0
2024				
январь	60,2	112,8	38,7	92,1

## САНКТ-ПЕТЕРБУРГ

Продажа важнейших видов продукции и товаров оптовыми организациями  
(без субъектов малого предпринимательства) в январе 2024 года

	Продано, тыс. т В % к январю 2023	
Бензин автомобильный	339,3	95,4
Топливо дизельное	446,8	126,7
Мясо и мясо птицы, кроме субпродуктов	14,7	121,5
Консервы мясные, тыс. усл. банок	835,0	2,0 п.
Молоко, кроме сырого	16,1	103,2
Сыры	2,8	87,8
Масла растительные	21,5	48,4
Сахар белый свекловичный или тростниковый в твердом состоянии без вкусоароматических или красящих добавок	14,5	109,9
Рыба и продукты рыбные переработанные (без рыбных консервов)	24,6	121,8
Консервы рыбные, тыс. усл. банок	5712,2	6,8 п.
Мука	3,7	104,7
Изделия макаронные и аналогичные мучные изделия	0,4	80,2
Крупа	23,8	94,6
Соль пищевая	8,2	137,9
Кондитерские изделия	3,0	106,2

Запасы угля и топочного мазута  
у потребителей по состоянию на 1 февраля 2024 года<sup>1)</sup>

	Уголь		Топочный мазут	
	тыс. тонн	в % к 1 февраля 2023	тыс. тонн	в % к 1 февраля 2023
Всего	5,8	49,2	179,3	87,6
в том числе по потребителям с основным видом деятельности:				
Обработывающие производства	0,1	112,4	2,7	95,3
Обеспечение электрической энергией, газом и паром; кондиционирование воздуха	... <sup>2)</sup>	72,8	... <sup>2)</sup>	87,3
Транспортировка и хранение	2,2	38,0	1,0	71,9
Деятельность гостиниц и предприятий общественного питания	... <sup>2)</sup>	52,3	–	–
Прочие потребители	1,6	50,2	4,6	99,6
Из строки "всего":				
Жилищно-коммунальное хозяйство; деятельность домашних хозяйств как работодателей	1,1	83,1	... <sup>2)</sup>	100,0
Котельные – всего	5,3	48,0	47,1	93,3
из них котельные жилищно-коммунального хозяйства мощностью до 100 Гкал/час	... <sup>2)</sup>	84,3	... <sup>2)</sup>	94,6

## ЛЕНИНГРАДСКАЯ ОБЛАСТЬ

*Продажа важнейших видов продукции и товаров оптовыми организациями  
(без субъектов малого предпринимательства) в январе 2024 года*

	Продано, тыс. т	В % к январю 2023
Бензин автомобильный	4,5	114,6
Топливо дизельное	14,6	103,1
Мясо и мясо птицы, кроме субпродуктов	14,0	118,1
Молоко, кроме сырого	0,3	2,2 п.
Масла растительные	0,7	135,4
Сахар белый свекловичный или тростниковый в твердом состоянии без вкусоароматических или красящих добавок	0,9	115,2
Рыба и продукты рыбные переработанные (без рыбных консервов)	0,3	129,0
Мука	0,6	93,4
Изделия макаронные и аналогичные мучные изделия	0,6	94,0
Крупа	5,5	7,3 п.

*Запасы угля и топочного мазута  
у потребителей по состоянию на 1 февраля 2024 года<sup>1)</sup>*

	Уголь		Топочный мазут	
	тыс. тонн	в % к 1 февраля 2023	тыс. тонн	в % к 1 февраля 2023
Всего	40,0	107,2	63,1	101,1
в том числе по потребителям с основным видом деятельности:				
Обработывающие производства	... <sup>2)</sup>	121,8	... <sup>2)</sup>	117,7
Обеспечение электрической энергией, газом и паром; кондиционирование воздуха	20,6	125,4	47,8	103,3
Транспортировка и хранение	0,3	71,0	6,1	73,1
Деятельность гостиниц и предприятий общественного питания	... <sup>2)</sup>	38,1	—	—
Прочие потребители	9,0	75,5	... <sup>2)</sup>	100,0
Из строки "всего":				
Жилищно-коммунальное хозяйство; деятельность домашних хозяйств как работодателей	7,0	70,9	... <sup>2)</sup>	99,1
В котельных – всего	28,2	104,9	14,4	131,9
из них котельные жилищно-коммунального хозяйства мощностью до 100 Гкал/час	18,6	132,2	7,4	130,0

<sup>1)</sup> Без микропредприятий.

<sup>2)</sup> Данные не публикуются в целях обеспечения конфиденциальности первичных статистических данных, полученных от организаций, в соответствии с Федеральным законом от 29.11.2007 № 282-ФЗ.

**ПОТРЕБИТЕЛЬСКИЙ РЫНОК**

**Розничная торговля**

Оборот розничной торговли в январе 2024 года составил 195,1 млрд. рублей, что в сопоставимых ценах на 12,1% больше, чем в январе 2023 года.

*Динамика оборота розничной торговли*

	2023		2024	
	млрд. рублей	в % к соответствующему периоду предыдущего года	млрд. рублей	в % к соответствующему периоду предыдущего года
январь	163,6	89,1	195,1	112,1
февраль	163,1	87,3		
март	183,6	89,9		
I квартал	510,3	88,6		
апрель	185,4	112,5		
май	188,3	116,7		
июнь	190,4	116,2		
I полугодие	1074,4	101,1		
июль	194,7	120,2		
август	204,8	121,2		
сентябрь	204,6	120,8		
январь-сентябрь	1678,5	107,3		
октябрь	216,8	125,0		
ноябрь	216,5	121,6		
декабрь	242,3	116,7		
январь-декабрь	2354,1	110,9		

**Прирост (снижение) оборота розничной торговли (нарастающим итогом, в % к соответствующему периоду предыдущего года)**

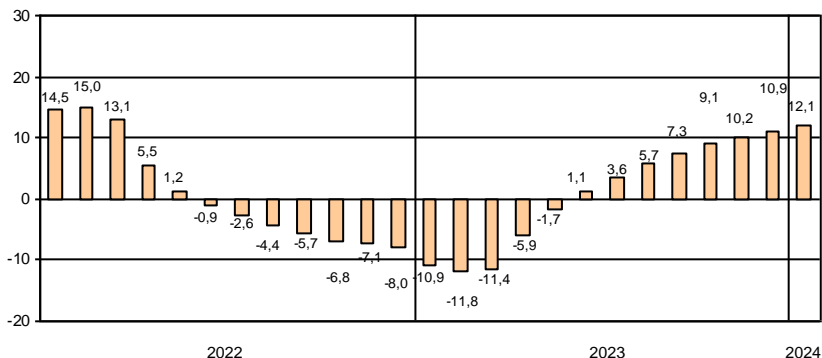



## ЛЕНИНГРАДСКАЯ ОБЛАСТЬ

Оборот розничной торговли в январе 2024 года составил 55,3 млрд. рублей, что в сопоставимых ценах на 9,2% больше, чем в январе 2023 года.

### Динамика оборота розничной торговли

	2023		2024	
	млрд. рублей	в % к соответствующему периоду предыдущего года	млрд. рублей	в % к соответствующему периоду предыдущего года
январь	48,1	90,8	55,3	109,2
февраль	46,7	89,1		
март	51,2	92,6		
I квартал	146,0	90,8		
апрель	52,5	108,9		
май	57,6	110,4		
июнь	60,2	108,8		
I полугодие	316,3	100,0		
июль	63,0	108,5		
август	63,8	110,2		
сентябрь	60,7	116,0		
январь-сентябрь	503,8	103,9		
октябрь	60,6	116,5		
ноябрь	58,1	113,5		
декабрь	65,5	114,0		
январь-декабрь	688,0	106,6		

### Прирост (снижение) оборота розничной торговли (нарастающим итогом, в % к соответствующему периоду предыдущего года)

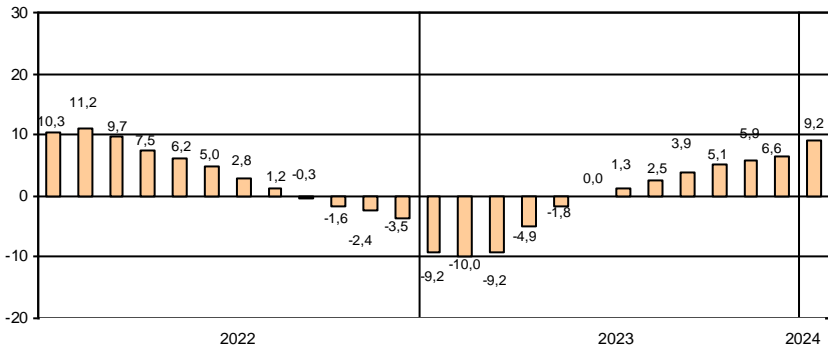

**Формирование оборота розничной торговли в январе 2024 года**

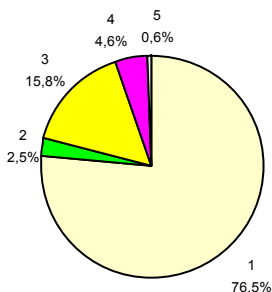

- 1 – коммерческие предприятия, не относящиеся к субъектам малого и среднего предпринимательства
- 2 – средние предприятия
- 3 – малые предприятия
- 4 – индивидуальные предприниматели, торгующие вне рынков
- 5 – продажа товаров на розничных рынках и ярмарках

В структуре оборота розничной торговли удельный вес оборота розничной торговли пищевыми продуктами, включая напитки, и табачными изделиями в январе 2024 года составил 38%, непродовольственных товаров – 62%, что соответствует уровню прошлого года.

*Товарные запасы в организациях розничной торговли*

на конец месяца

	2023			2024		
	млрд. рублей	в % к соответствующему месяцу предыдущего года	обеспеченность запасами в днях торговли	млрд. рублей	в % к соответствующему месяцу предыдущего года	обеспеченность запасами в днях торговли
январь	166,2	92,4	47	191,7	108,5	45
февраль	166,7	91,7	48			
март	170,6	98,5	43			
апрель	169,1	96,0	43			
май	160,4	89,2	40			
июнь	164,4	89,1	41			
июль	173,9	96,7	44			
август	178,8	98,1	43			
сентябрь	185,0	100,1	44			
октябрь	203,7	108,3	45			
ноябрь	214,0	113,1	46			
декабрь	194,0	105,6	36			

**Формирование оборота розничной торговли в январе 2024 года**

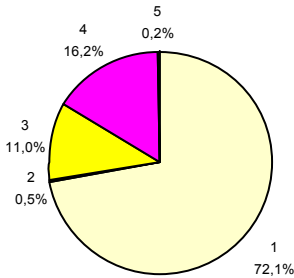

- 1 – коммерческие предприятия, не относящиеся к субъектам малого и среднего предпринимательства
- 2 – средние предприятия
- 3 – малые предприятия
- 4 – индивидуальные предприниматели, торгующие вне рынков
- 5 – продажа товаров на розничных рынках и ярмарках

В структуре оборота розничной торговли удельный вес оборота розничной торговли пищевыми продуктами, включая напитки, и табачными изделиями в январе 2024 года составил 49%, в январе 2023 года – 48%, непродовольственных товаров – 51% (52%).

**Товарные запасы в организациях розничной торговли**

на конец месяца

	2023			2024		
	млрд. рублей	в % к соответствующему месяцу предыдущего года	обеспеченность запасами в днях торговли	млрд. рублей	в % к соответствующему месяцу предыдущего года	обеспеченность запасами в днях торговли
январь	52,3	94,2	51	60,0	108,9	51
февраль	51,4	89,6	52			
март	53,1	92,4	49			
апрель	53,2	93,1	48			
май	53,4	93,3	42			
июнь	55,8	97,3	42			
июль	54,5	95,9	39			
август	57,6	102,4	41			
сентябрь	60,9	106,5	47			
октябрь	63,0	108,1	48			
ноябрь	65,1	109,0	52			
декабрь	62,5	109,5	43			

## САНКТ-ПЕТЕРБУРГ

Динамика оборота розничной торговли пищевыми продуктами, включая напитки, и табачными изделиями, непродовольственными товарами

	Пищевые продукты, включая напитки, и табачные изделия			Непродовольственные товары		
	млрд. рублей	в % к		млрд. рублей	в % к	
		соответствующему периоду предыдущего года	предыдущему месяцу		соответствующему периоду предыдущего года	предыдущему месяцу
2023						
январь	62,6	102,2	81,0	101,0	82,3	84,3
февраль	62,9	103,2	99,8	100,2	79,3	99,2
март	69,7	101,9	111,0	113,9	83,9	81,7
I квартал	195,2	102,2	х	315,1	81,7	х
апрель	68,8	107,2	98,5	116,6	115,9	102,4
май	69,1	109,4	100,8	119,2	121,4	102,1
июнь	66,8	108,5	96,5	123,6	120,8	103,3
I полугодие	399,9	105,3	х	674,5	98,7	х
июль	66,0	106,5	98,6	128,7	128,6	103,2
август	66,2	109,5	100,7	138,6	127,6	106,4
сентябрь	68,3	108,7	102,9	136,3	127,8	97,3
январь-сентябрь	600,4	106,3	х	1078,1	107,9	х
октябрь	72,7	109,3	105,7	144,1	134,7	105,1
ноябрь	73,9	110,5	100,0	142,6	128,1	98,6
декабрь	91,3	112,5	121,2	151,0	119,3	105,1
январь-декабрь	838,3	107,6	х	1515,8	112,8	х
2024						
январь	73,9	111,4	80,1	121,2	112,6	79,6

**Прирост (снижение) оборота розничной торговли пищевыми продуктами, включая напитки, и табачными изделиями, непродовольственными товарами (нарастающим итогом, в % соответствующему периоду предыдущего года)**

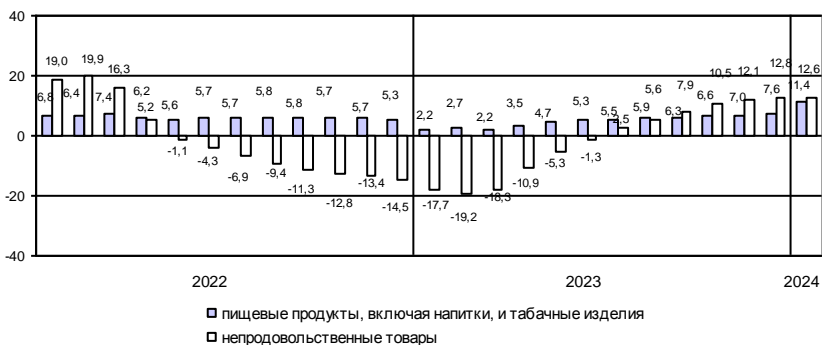

## ЛЕНИНГРАДСКАЯ ОБЛАСТЬ

**Динамика оборота розничной торговли пищевыми продуктами, включая напитки, и табачными изделиями, непродовольственными товарами**

	Пищевые продукты, включая напитки, и табачные изделия			Непродовольственные товары		
	млрд. рублей	в % к		млрд. рублей	в % к	
		соответствующему периоду предыдущего года	предыдущему месяцу		соответствующему периоду предыдущего года	предыдущему месяцу
2023						
январь	23,2	101,4	84,8	24,9	82,5	89,8
февраль	23,1	103,1	98,5	23,6	78,4	95,0
март	25,3	100,5	110,0	25,9	86,0	109,3
I квартал	71,6	101,5	х	74,4	82,3	х
апрель	25,7	106,8	102,3	26,8	111,1	102,9
май	28,0	107,6	108,5	29,6	113,3	110,4
июнь	29,0	106,7	103,8	31,2	110,9	105,1
I полугодие	154,3	104,2	х	162,0	96,2	х
июль	29,9	103,6	102,6	33,1	113,4	105,4
август	29,2	106,2	97,9	34,6	113,8	103,1
сентябрь	27,0	108,1	91,7	33,7	123,1	97,9
январь-сентябрь	240,4	104,8	х	263,4	103,2	х
октябрь	27,0	106,8	99,4	33,6	125,7	99,3
ноябрь	26,9	109,5	97,9	31,2	117,2	92,5
декабрь	31,9	111,1	117,0	33,6	116,9	107,4
январь-декабрь	326,2	105,9	х	361,8	107,2	х
2024						
январь	26,9	109,6	83,6	28,4	108,8	83,7

**Прирост (снижение) оборота розничной торговли пищевыми продуктами, включая напитки, и табачными изделиями, непродовольственными товарами (нарастающим итогом, в % к соответствующему периоду предыдущего года)**



## САНКТ-ПЕТЕРБУРГ

### Общественное питание

Оборот общественного питания в январе 2024 года составил 18,0 млрд. рублей, или 99,9% к январю 2023 года.

#### Динамика оборота общественного питания

	2023		2024	
	млн. рублей	в % к соответствующему периоду предыдущего года	млн. рублей	в % к соответствующему периоду предыдущего года
январь	16531	124,2	17989	99,9
февраль	14314	110,0		
март	15720	114,6		
I квартал	46565	116,2		
апрель	17232	114,1		
май	17531	117,4		
июнь	16756	112,6		
I полугодие	98084	115,2		
июль	15431	118,7		
август	15473	118,5		
сентябрь	16995	118,5		
январь-сентябрь	145983	116,3		
октябрь	17390	125,2		
ноябрь	17092	125,3		
декабрь	18132	129,9		
январь-декабрь	198597	118,9		

#### Прирост (снижение) оборота общественного питания (нарастающим итогом, в % к соответствующему периоду предыдущего года)

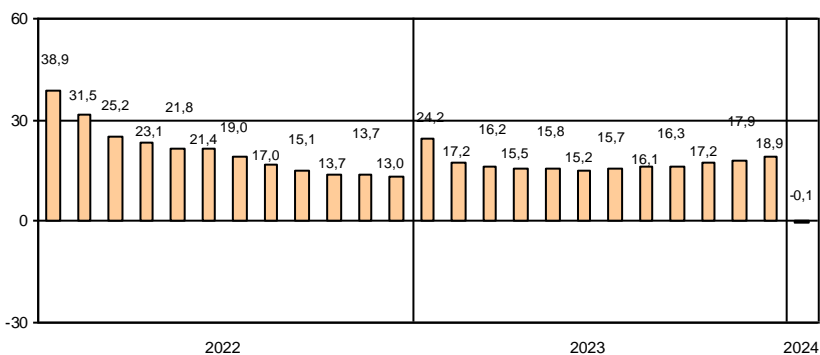

## ЛЕНИНГРАДСКАЯ ОБЛАСТЬ

Оборот общественного питания в январе 2024 года составил 2,2 млрд. рублей, или 91,8% к январю 2023 года.

### Динамика оборота общественного питания

	2023		2024	
	млн. рублей	в % к соответствующему периоду предыдущего года	млн. рублей	в % к соответствующему периоду предыдущего года
январь	2166	109,1	2151	91,8
февраль	1835	102,9		
март	2030	117,2		
I квартал	6031	109,7		
апрель	1953	118,6		
май	2131	126,9		
июнь	2112	123,3		
I полугодие	12227	116,2		
июль	2168	116,8		
август	2104	111,8		
сентябрь	2025	115,3		
январь-сентябрь	18524	115,6		
октябрь	2048	101,3		
ноябрь	2026	102,8		
декабрь	2217	112,2		
январь-декабрь	24815	112,9		

### Прирост (снижение) оборота общественного питания (нарастающим итогом, в % к соответствующему периоду предыдущего года)

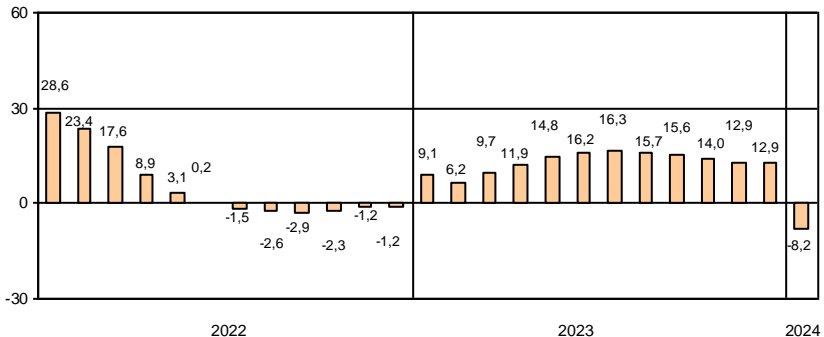

## САНКТ-ПЕТЕРБУРГ

### Платные услуги населению

Объем платных услуг, оказанных населению, в январе 2024 года составил 73,9 млрд. рублей и в сопоставимых ценах увеличился по сравнению с январем 2023 года на 8,0%.

#### Динамика объема платных услуг населению

	2023		2024	
	млн. рублей	в % к соответствующему периоду предыдущего года	млн. рублей	в % к соответствующему периоду предыдущего года
январь	64332	106,6	73867	108,0
февраль	61335	103,9		
март	68526	106,1		
I квартал	194193	105,6		
апрель	64500	100,1		
май	67735	103,3		
июнь	70116	103,1		
I полугодие	396544	103,7		
июль	68372	107,3		
август	68740	107,3		
сентябрь	67099	105,1		
январь-сентябрь	600755	104,7		
октябрь	70024	104,1		
ноябрь	70522	101,4		
декабрь	76995	102,2		
январь-декабрь	818296	104,1		

#### Объем платных услуг населению по видам в январе 2024 года

	Млн. рублей	В % к	
		итогу	январю 2023
Всего	73867	100	108,0
из них:			
бытовые	8185	11,1	106,5
транспортные	13098	17,7	124,8
почтовой связи и курьерские	386	0,5	129,0
телекоммуникационные	9289	12,6	98,8
жилищные	6362	8,6	94,7
коммунальные	12665	17,2	102,1
культуры	3103	4,2	123,6
туристские	652	0,9	87,6
услуги гостиниц и аналогичных средств размещения	1982	2,7	124,5
физической культуры и спорта	1119	1,5	121,2
медицинские	7036	9,5	107,9
специализированных коллективных средств размещения	311	0,4	82,6
ветеринарные	208	0,3	97,1
юридические	826	1,1	112,2
системы образования	6152	8,3	117,9
услуги, предоставляемые гражданам пожилого возраста и инвалидам	122	0,2	104,8
прочие платные услуги	2371	3,2	99,7



## ЛЕНИНГРАДСКАЯ ОБЛАСТЬ

Объем платных услуг, оказанных населению, в январе 2024 года составил 11,7 млрд. рублей и в сопоставимых ценах увеличился по сравнению с январем 2023 года на 1,8%.

### Динамика объема платных услуг населению

	2023		2024	
	млн. рублей	в % к соответствующему периоду предыдущего год	млн. рублей	в % к соответствующему периоду предыдущего года
январь	10897	102,3	11737	101,8
февраль	10942	103,2		
март	11914	111,8		
I квартал	33753	105,8		
апрель	11883	113,0		
май	11110	113,3		
июнь	11054	106,0		
I полугодие	67800	108,2		
июль	10434	103,0		
август	10498	104,2		
сентябрь	10303	101,1		
январь-сентябрь	99035	106,4		
октябрь	10361	100,1		
ноябрь	10593	101,1		
декабрь	11213	109,5		
январь-декабрь	131202	105,7		

### Объем платных услуг населению по видам в январе 2024 года

	Млн. рублей	В % к	
		итогу	январю 2023
Всего	11737	100	101,8
из них:			
бытовые	1094	9,3	99,6
транспортные	1396	11,9	97,2
почтовой связи и курьерские	141	1,2	88,2
телекоммуникационные	272	2,3	88,4
жилищные	1392	11,9	94,1
коммунальные	4648	39,6	109,8
культуры	273	2,3	114,5
туристские	104	0,9	95,1
услуги гостиниц и аналогичных средств размещения	269	2,3	104,9
физической культуры и спорта	262	2,2	104,0
медицинские	776	6,6	95,1
специализированных коллективных средств размещения	92	0,8	86,0
ветеринарные	86	0,8	84,1
юридические	190	1,6	93,8
системы образования	551	4,7	103,2
услуги, предоставляемые гражданам пожилого возраста и инвалидам	38	0,3	88,9
прочие платные услуги	153	1,3	82,2

**Структура платных услуг населению в январе 2024 года**

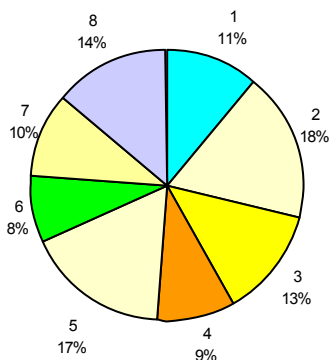

- |                          |                         |
|--------------------------|-------------------------|
| 1 – бытовые              | 5 – коммунальные        |
| 2 – транспортные         | 6 – системы образования |
| 3 – телекоммуникационные | 7 – медицинские         |
| 4 – жилищные             | 8 – другие              |

**Структура и объем бытовых услуг населению в январе 2024 года**

	Млн. рублей	В % к	
		итогу	январю 2023
Всего	8185	100	106,5
из них:			
ремонт, окраска и пошив обуви	112	1,4	104,7
ремонт и пошив швейных, меховых и кожаных изделий, головных уборов и изделий текстильной галантереи, ремонт, пошив и вязание трикотажных изделий	52	0,6	97,2
ремонт и техническое обслуживание бытовой радиоэлектронной аппаратуры, бытовых машин и приборов, ремонт и изготовление металлоизделий	110	1,3	95,2
техобслуживание и ремонт транспортных средств, машин и оборудования	2615	32,0	126,0
изготовление и ремонт мебели	152	1,9	88,1
химическая чистка и крашение, услуги прачечных	146	1,8	123,2
ремонт и строительство жилья и других построек	846	10,3	147,6
услуги фотоателье	196	2,4	2,0 п.
услуги саун, бань и душевых	179	2,2	121,4
парикмахерские и косметические услуги	402	4,9	87,4
услуги по аренде, лизингу и прокату	59	0,7	148,1
ритуальные услуги	959	11,7	121,6
прочие бытовые услуги	2357	28,8	80,0

**Структура платных услуг населению в январе 2024 года**

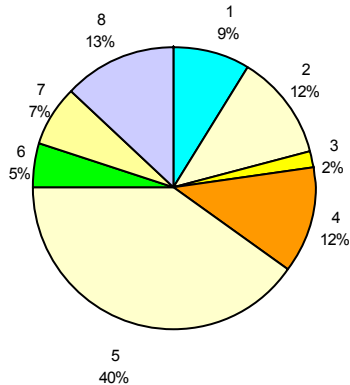

- |                          |                         |
|--------------------------|-------------------------|
| 1 – бытовые              | 5 – коммунальные        |
| 2 – транспортные         | 6 – системы образования |
| 3 – телекоммуникационные | 7 – медицинские         |
| 4 – жилищные             | 8 – другие              |

**Структура и объем бытовых услуг населению в январе 2024 года**

	Млн. рублей	В % к	
		итогу	январю 2023
Всего	1094	100	99,6
из них:			
ремонт, окраска и пошив обуви	16	1,5	92,6
ремонт и пошив швейных, меховых и кожаных изделий, головных уборов и изделий текстильной галантереи, ремонт, пошив и вязание трикотажных изделий	32	2,9	80,7
ремонт и техническое обслуживание бытовой радиоэлектронной аппаратуры, бытовых машин и приборов, ремонт и изготовление металлоизделий	77	7,0	109,5
техобслуживание и ремонт транспортных средств, машин и оборудования	236	21,6	92,0
изготовление и ремонт мебели	17	1,6	106,8
химическая чистка и крашение, услуги прачечных	23	2,1	80,7
ремонт и строительство жилья и других построек	220	20,1	91,7
услуги фотоателье	32	2,9	123,1
услуги саун, бань и душевых	64	5,8	112,5
парикмахерские и косметические услуги	115	10,5	133,9
услуги по аренде, лизингу и прокату	61	5,6	99,9
ритуальные услуги	98	9,0	91,2
прочие бытовые услуги	103	9,4	110,0

## **ИНВЕСТИЦИИ**

### **Финансовые вложения организаций**

Общий объем финансовых вложений организаций (без субъектов малого предпринимательства) в январе–декабре 2023 года составил 31742,4 млрд. рублей, в том числе на долгосрочные финансовые вложения приходилось 4854,8 млрд. рублей или 15,3%.

*Структура финансовых вложений, дохода в январе–декабре 2023 года*

	<i>Поступило</i>		<i>Накоплено на конец декабря 2023, млрд. рублей</i>	<i>Доход, млрд. рублей</i>
	<i>млрд. рублей</i>	<i>в % к итогу</i>		
Финансовые вложения организаций	31742,4	100	23419,4	2331,1
в том числе:				
долгосрочные	4854,8	15,3	20411,6	2110,8
в том числе:				
в паи и акции и другие формы участия в капитале	1315,4	4,1	15305,0	1595,7
в долговые ценные бумаги и депозитные сертификаты	461,9	1,5	470,5	247,6
предоставленные займы	3037,4	9,6	4473,3	196,6
банковские вклады	30,2	0,1	72,8	70,2
прочие	9,9	0,0	89,9	0,7
краткосрочные	26887,6	84,7	3007,9	220,3
в том числе:				
в паи и акции и другие формы участия в капитале	263,0	0,8	162,6	3,4
в долговые ценные бумаги и депозитные сертификаты	1579,9	5,0	60,8	4,0
предоставленные займы	9598,2	30,2	1492,6	103,3
банковские вклады	15374,0	48,4	1187,0	108,8
прочие	72,6	0,2	105,0	0,7

Общий объем финансовых вложений организаций (без субъектов малого предпринимательства) в январе–декабре 2023 года составил 3871,6 млрд. рублей, в том числе на долгосрочные финансовые вложения приходилось 108,2 млрд. рублей или 2,8%.

*Структура финансовых вложений, дохода в январе–декабре 2023 года*

	Поступило		Накоплено на конец декабря 2023 млрд. рублей	Доход, млрд. рублей
	млрд. рублей	в % к итогу		
Финансовые вложения организаций	3871,6	100	388,2	21,6
в том числе:				
долгосрочные	108,2	2,8	195,7	4,6
в том числе:				
в паи и акции и другие формы участия в капитале	12,3	0,3	109,3	1,3
в долговые ценные бумаги и депозитные сертификаты	11,2	0,3	8,3	1,1
предоставленные займы	43,4	1,1	75,8	2,2
банковские вклады	40,0	1,0	0,6	0,0
прочие	1,2	0,0	1,8	... <sup>1)</sup>
краткосрочные	3763,4	97,2	192,5	17,0
в том числе:				
в паи и акции и другие формы участия в капитале	4,6	0,1	8,9	0,2
в долговые ценные бумаги и депозитные сертификаты	99,6	2,6	2,1	0,1
предоставленные займы	298,7	7,7	55,6	4,5
банковские вклады	3359,9	86,8	125,4	12,1
прочие	0,5	0,0	0,5	0,0

<sup>1)</sup> Данные не публикуются в целях обеспечения конфиденциальности первичных статистических данных, полученных от организаций, в соответствии с Федеральным законом от 29.11.2007 №282-ФЗ.

**Инвестиции в нефинансовые активы**

*Структура инвестиций в нефинансовые активы в январе–декабре*

в % к общему объему инвестиций

	2023	2022
Инвестиции	100	100
в том числе в:		
основной капитал	98,5	98,0
непроизведенные нефинансовые активы	1,5	2,0

**Инвестиции в основной капитал организаций**

*Инвестиции в основной капитал*

	Всего, млрд. рублей	В % к соответствующему периоду предыдущего года
2022 <sup>1)</sup>	1050,1	99,9
2023	1195,6	103,4

**Видовая структура инвестиций  
в основной капитал в январе–декабре 2023 года, млрд. рублей**

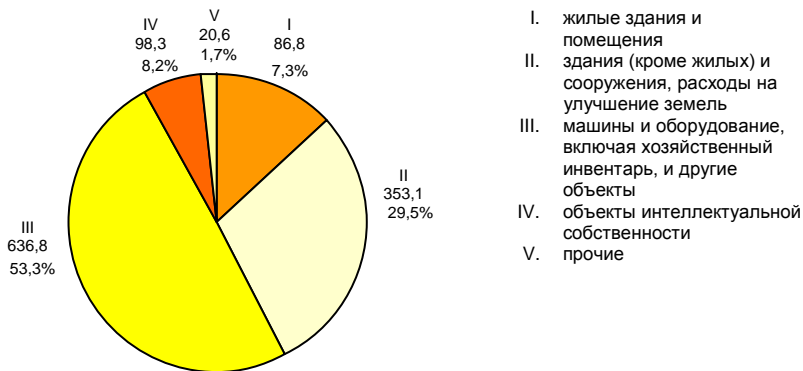

*Структура инвестиций в нефинансовые активы в январе–декабре*

в % к общему объему инвестиций

	2023	2022
Инвестиции	100	100
в том числе в:		
основной капитал	97,7	98,5
непроизведенные нефинансовые активы	2,3	1,5

*Инвестиции в основной капитал*

	Всего, млрд. рублей	В % к соответствующему периоду предыдущего года
2022 <sup>1)</sup>	567,3	116,0
2023	685,6	113,2

**Видовая структура инвестиций  
в основной капитал в январе–декабрь 2023 года, млрд. рублей**

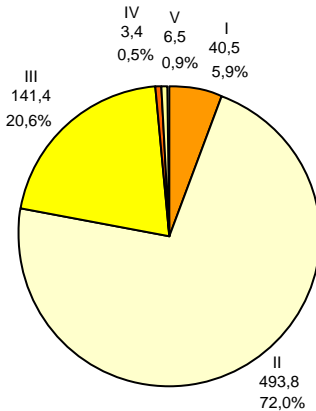

- I. жилые здания и помещения
- II. здания (кроме жилых) и сооружения, расходы на улучшение земель
- III. машины и оборудование, включая хозяйственный инвентарь, и другие объекты
- IV. объекты интеллектуальной собственности
- V. прочие

<sup>1)</sup> Уточнено в соответствии со второй оценкой на федеральном уровне.

## САНКТ-ПЕТЕРБУРГ

Инвестиции в основной капитал организаций  
по видам экономической деятельности в январе–декабре 2023 года  
(без субъектов малого предпринимательства)

	Исполь- зовано, млн. руб.	В % к январю- декабрю 2022	В % к итогу январь- декабрь 2023	справочно: январь- декабрь 2022
Всего	918927	106,6	100	100
сельское, лесное хозяйство, охота, рыболовство и рыбоводство	144	38,6	0,0	0,0
добыча полезных ископаемых	1250	62,1	0,1	0,2
обрабатывающие производства	102088	121,3	11,1	9,8
из них производство:				
пищевых продуктов	4494	1,5 п.	0,5	0,3
напитков	3935	118,2	0,4	0,4
табачных изделий	... <sup>1)</sup>	... <sup>1)</sup>	... <sup>1)</sup>	... <sup>1)</sup>
текстильных изделий	1353	2,4 п.	0,1	0,1
одежды	173	98,3	0,0	0,0
кожи и изделий из кожи	... <sup>1)</sup>	... <sup>1)</sup>	... <sup>1)</sup>	... <sup>1)</sup>
обработка древесины и производство изделий из дерева и пробки, кроме мебели, производство изделий из соломки и материалов для плетения	548	50,5	0,1	0,1
бумаги и бумажных изделий	1998	126,4	0,2	0,2
деятельность полиграфическая и копирование носителей информации	371	95,9	0,0	0,0
кокса и нефтепродуктов	389	71,0	0,0	0,1
химических веществ и химических продуктов	2621	89,5	0,3	0,3
лекарственных средств и материалов, применяемых в медицинских целях	16367	119,5	1,8	1,6
резиновых и пластмассовых изделий	1744	103,1	0,2	0,2
прочей неметаллической минеральной продукции	2695	1,6 п.	0,3	0,2
металлургическое	4116	108,7	0,4	0,4
готовых металлических изделий, кроме машин и оборудования	11554	126,5	1,3	1,0
компьютеров, электронных и оптических изделий	11036	115,7	1,2	1,1
электрического оборудования	3721	116,9	0,4	0,4
машин и оборудования, не включенных в другие группировки	15682	138,4	1,7	1,3
автотранспортных средств, прицепов и полуприцепов	9191	1,7 п.	1,0	0,6
прочих транспортных средств и оборудования	4886	98,4	0,5	0,6
мебели	425	75,8	0,0	0,1
прочих готовых изделий	1790	1,5 п.	0,2	0,1
ремонт и монтаж машин и оборудования	1503	97,3	0,2	0,2



## ЛЕНИНГРАДСКАЯ ОБЛАСТЬ

*Инвестиции в основной капитал организаций  
по видам экономической деятельности в январе–декабре 2023 года  
(без субъектов малого предпринимательства)*

	<i>Испол- зовано, млн. руб.</i>	<i>В % к январю- декабрю 2022</i>	<i>В % к итогу</i>	
			<i>январь- декабрь 2023</i>	<i>справочно: январь- декабрь 2022</i>
Всего	606711	115,9	100	100
сельское, лесное хозяйство, охота, рыболовство и рыбоводство	14668	88,9	2,4	3,1
добыча полезных ископаемых	1745	1,6 п.	0,3	0,2
обрабатывающие производства	305979	126,8	50,4	46,4
из них производство:				
пищевых продуктов	5909	118,8	1,0	0,9
напитков	145	102,4	0,0	0,0
табачных изделий	... <sup>1)</sup>	... <sup>1)</sup>	... <sup>1)</sup>	... <sup>1)</sup>
текстильных изделий	265	127,9	0,0	0,0
одежды	114	1,6 п.	0,0	0,0
обработка древесины и производство изделий из дерева и пробки, кроме мебели, производство изделий из соломки и материалов для плетения	270	58,1	0,0	0,1
бумаги и бумажных изделий	4122	131,3	0,7	0,6
деятельность полиграфическая и копирование носителей информации	... <sup>1)</sup>	... <sup>1)</sup>	... <sup>1)</sup>	... <sup>1)</sup>
кокса и нефтепродуктов	36462	108,2	6,0	6,5
химических веществ и химических продуктов	238483	133,4	39,3	34,8
лекарственных средств и материалов, применя- емых в медицинских целях	665	91,5	0,1	0,1
резиновых и пластмассовых изделий	2583	102,8	0,4	0,5
прочей неметаллической минеральной продукции	4416	118,6	0,7	0,7
металлургическое	548	90,0	0,1	0,1
готовых металлических изделий, кроме машин и оборудования	4809	3,4 п.	0,8	0,3
компьютеров, электронных и оптических изделий	549	2,7 п.	0,1	0,0
электрического оборудования	1193	62,9	0,2	0,3
машин и оборудования, не включенных в другие группировки	1782	117,9	0,3	0,3
автотранспортных средств, прицепов и полуприцепов	97	26,2	0,0	0,1
прочих транспортных средств и оборудования	566	139,6	0,1	0,1
мебели	108	130,7	0,0	0,0
прочих готовых изделий	77	72,4	0,0	0,0
ремонт и монтаж машин и оборудования	1004	1,8 п.	0,2	0,1

<sup>1)</sup> Данные не публикуются в целях обеспечения конфиденциальности первичных статистических данных, полученных от организаций, в соответствии с Федеральным законом от 29.11.2007 №282-ФЗ.

	Испол- зовано, млн. руб.	В % к январю- декабрю 2022	В % к итогу	
			январь- декабрь 2023	справочно: январь- декабрь 2022
обеспечение электрической энергией, газом и паром; кондиционирование воздуха	81473	116,2	8,9	8,2
водоснабжение; водоотведение, организация сбора и утилизации отходов, деятельность по ликвидации загрязнений	24616	1,9 р.	2,7	1,5
строительство	50880	100,4	5,5	6,0
торговля оптовая и розничная; ремонт автотранспортных средств и мотоциклов	80830	124,4	8,8	7,5
транспортировка и хранение	204334	103,2	22,2	22,3
деятельность гостиниц и предприятий общественного питания	4566	116,0	0,5	0,5
деятельность в области информации и связи	61303	131,3	6,7	5,5
деятельность финансовая и страховая	13774	108,8	1,5	1,4
деятельность по операциям с недвижимым имуществом	91265	78,5	9,9	13,8
деятельность профессиональная, научная и техническая	59739	81,0	6,5	8,7
деятельность административная и сопутствующие дополнительные услуги	15944	130,3	1,7	1,4
государственное управление и обеспечение военной безопасности; социальное обеспечение	14315	1,5 р.	1,6	1,1
образование	61911	119,9	6,7	6,1
деятельность в области здравоохранения и социальных услуг	30290	77,8	3,3	4,4
деятельность в области культуры, спорта, организации досуга и развлечений	17982	144,7	2,0	1,5
предоставление прочих видов услуг	2162	1,5 р.	0,2	0,2
деятельность домашних хозяйств как работодателей; недифференцированная деятельность частных домашних хозяйств по производству товаров и оказанию услуг для собственного потребления	... <sup>1)</sup>	x	... <sup>1)</sup>	... <sup>1)</sup>
деятельность экстерриториальных организаций и органов	... <sup>1)</sup>	x	... <sup>1)</sup>	... <sup>1)</sup>

## ЛЕНИНГРАДСКАЯ ОБЛАСТЬ

	окончание			
	<i>Исполь-</i> <i>зовано,</i> <i>млн.</i> <i>руб.</i>	<i>В % к</i> <i>январю-</i> <i>декабрю</i> <i>2022</i>	<i>В % к итогу</i> <i>январь-</i> <i>декабрь</i> <i>2023</i>	<i>справочно:</i> <i>январь-</i> <i>декабрь</i> <i>2022</i>
обеспечение электрической энергией, газом и паром; кондиционирование воздуха	46512	109,5	7,7	8,0
водоснабжение; водоотведение, организация сбора и утилизации отходов, деятельность по ликвидации загрязнений	3993	104,6	0,7	0,7
строительство	17422	123,4	2,9	2,7
торговля оптовая и розничная; ремонт автотранспортных средств и мотоциклов	9093	75,4	1,5	2,3
транспортировка и хранение	132114	114,5	21,8	22,4
деятельность гостиниц и предприятий общественного питания	144	148,9	0,0	0,0
деятельность в области информации и связи	2954	95,3	0,5	0,6
деятельность финансовая страховая	120	39,4	0,0	0,1
деятельность по операциям с недвижимым имуществом	34743	92,6	5,7	7,0
деятельность профессиональная, научная и техническая	9470	96,5	1,6	1,9
деятельность административная и сопутствующие дополнительные услуги	1775	1,6 р.	0,3	0,2
государственное управление и обеспечение военной безопасности; социальное обеспечение	4106	124,9	0,7	0,6
образование	6638	93,1	1,1	1,3
деятельность в области здравоохранения и социальных услуг	12882	2,0 р.	2,1	1,2
деятельность в области культуры, спорта, организации досуга и развлечений	2101	30,0	0,3	1,3
предоставление прочих видов услуг	252	82,7	0,0	0,1

<sup>1)</sup> Данные не публикуются в целях обеспечения конфиденциальности первичных статистических данных, полученных от организаций, в соответствии с Федеральным законом от 29.11.2007 №282-ФЗ.

## САНКТ-ПЕТЕРБУРГ

Структура инвестиций в основной капитал и произведенные нефинансовые активы по источникам финансирования в январе–декабре 2023 года (без субъектов малого предпринимательства)

млн. рублей

	<i>Инвестиции в основной капитал</i>	<i>В % к итогу</i>	<i>Справочно: январь-декабрь 2022 в % к итогу</i>	<i>Инвестиции в произведенные нефинансовые активы</i>
Всего	918927	100	100	14066
в том числе по источникам финансирования:				
собственные средства	571602	62,2	58,7	10838
привлеченные средства	347325	37,8	41,3	3228
из них:				
кредиты банков	77976	8,5	8,9	636
заемные средства других организаций	31219	3,4	4,5	... <sup>1)</sup>
бюджетные средства	206939	22,5	22,9	1341
в том числе из:				
федерального бюджета	60543	6,6	8,8	91
бюджетов субъектов федерации	145501	15,8	14,1	1239
местных бюджетов	895	0,1	0,1	... <sup>1)</sup>
средства внебюджетных фондов	1057	0,1	0,3	—
прочие	30088	3,3	4,6	1213

*Структура инвестиций в основной капитал и произведенные нефинансовые активы по источникам финансирования в январе–декабре 2023 года (без субъектов малого предпринимательства)*

млн. рублей

	<i>Инвестиции в основной капитал</i>	<i>В % к итогу</i>	<i>Справочно: январь-декабрь 2022 в % к итогу</i>	<i>Инвестиции в произведенные нефинансовые активы</i>
Всего	606711	100	100	13969
в том числе по источникам финансирования:				
собственные средства	248695	41,0	43,3	11475
привлеченные средства	358016	59,0	56,7	2494
из них:				
кредиты банков	151503	25,0	17,2	2045
заемные средства других организаций	139210	22,9	17,4	34
бюджетные средства	46419	7,7	11,1	377
в том числе из:				
федерального бюджета	23983	4,0	6,3	... <sup>1)</sup>
бюджетов субъектов федерации	15405	2,5	3,6	... <sup>1)</sup>
из местных бюджетов	7031	1,2	1,3	... <sup>1)</sup>
средства внебюджетных фондов	175	0,0	0,1	—
прочие	20709	3,4	10,9	... <sup>1)</sup>

## ЦЕНЫ

Индексы цен и тарифов в 2024 году

в % к предыдущему месяцу

	Индекс потребительских цен	Индекс цен производителей промышленных товаров	Сводный индекс цен на продукцию (затраты, услуги) инвестиционного назначения	Индекс тарифов на грузовые перевозки
Январь 2024 в % к декабрю 2023	100,8	102,8	100,1	105,8
Справочно: январь 2023 в % к декабрю 2022	101,0	101,6	101,2	128,7

### Темпы прироста (снижения) цен и тарифов в январе (в % к декабрю предыдущего года)

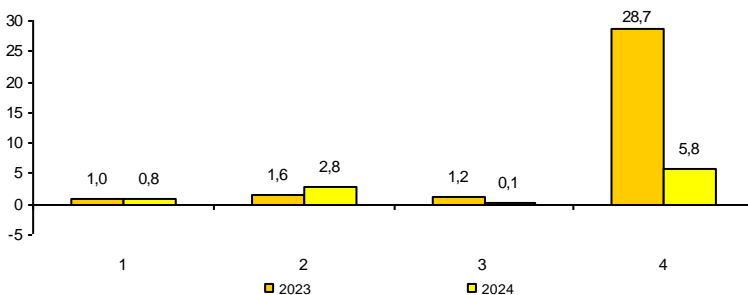

- 1 – индекс потребительских цен
- 2 – индекс цен производителей промышленных товаров
- 3 – сводный индекс цен на продукцию (затраты, услуги) инвестиционного назначения
- 4 – индекс тарифов на грузовые перевозки

*Индексы цен и тарифов в 2024 году*

в % к предыдущему месяцу

	<i>Индекс потребительских цен</i>	<i>Индекс цен производителей промышленных товаров</i>	<i>Сводный индекс цен на продукцию (затраты, услуги) инвестиционного назначения</i>	<i>Индекс цен производителей сельскохозяйственной продукции</i>	<i>Индекс тарифов на грузовые перевозки</i>
Январь 2024 в % к декабрю 2023	101,0	99,5	100,3	97,7	100,2
Справочно: январь 2023 в % к декабрю 2022	101,3	101,3	100,5	98,4	103,3

**Темпы прироста (снижения) цен и тарифов в январе (в % к декабрю предыдущего года)**

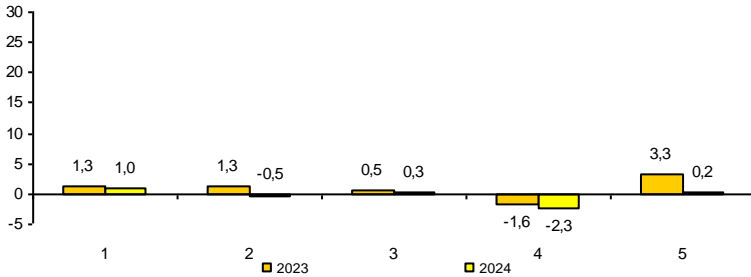

- 1 – индекс потребительских цен
- 2 – индекс цен производителей промышленных товаров
- 3 – сводный индекс цен на продукцию (затраты, услуги) инвестиционного назначения
- 4 – индекс цен производителей сельхозпродукции
- 5 – индекс тарифов на грузовые перевозки

**Потребительские цены<sup>1)</sup>**

*Динамика цен в потребительском секторе в 2024 году*

в % к предыдущему месяцу

	Индекс потребительских цен	В том числе:		
		продовольственные товары	непродовольственные товары	услуги
Январь 2024 в % к декабрю 2023	100,8	101,0	100,8	100,6
Справочно: январь 2023 в % к декабрю 2022	101,0	102,0	99,9	101,2

**Темпы роста цен  
(в % к декабрю предыдущего года)**

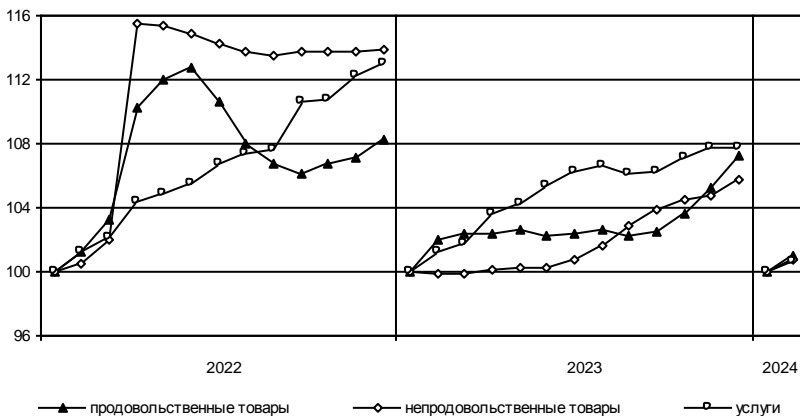



## Динамика цен в потребительском секторе в 2024 году

в % к предыдущему месяцу

	Индекс потреби- тельских цен	В том числе:		
		продовольст- венные товары	непродовольст- венные товары	услуги
Январь 2024 в % к декабрю 2023	101,0	101,0	100,8	101,4
Справочно: январь 2023 в % к декабрю 2022	101,3	101,4	100,5	102,2

### Темпы роста цен (в % к декабрю предыдущего года)

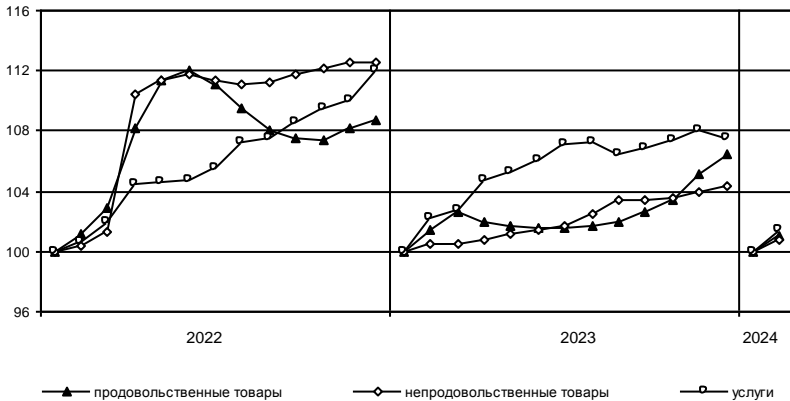

1) Формирование ИПЦ за январь по сравнению с предыдущим месяцем на отдельные товары и услуги осуществляется из сопоставимых цен за январь текущего года и декабрь предыдущего года, а также с учетом структуры потребления товаров (услуг)-представителей, актуализированной в субъектах Российской Федерации для 2024 года.

## САНКТ-ПЕТЕРБУРГ

### Максимальное и минимальное изменение цен на отдельные продовольственные товары в январе 2024 года

в % к предыдущему месяцу

Наименование группы	Индекс цен в среднем по группе	Максимальное и минимальное изменение цен внутри группы	
		товары	индекс цен
Мясо и птица	99,0	Окорочка куриные	101,0
		Свинина бескостная	97,1
Колбасные изделия и продукты из мяса и птицы	100,2	Кулинарные изделия из птицы	102,1
		Сосиски, сардельки	98,1
Рыба и морепродукты	101,1	Рыба мороженая неразделанная	103,6
		Рыба соленая, маринованная, копченая	99,6
Масло и жиры	100,6	Маргарин	102,5
		Масло подсолнечное	100,2
Молоко и молочная продукция	101,6	Творог	103,4
		Йогурт	99,5
Сыр	101,5	Сыры твердые, полутвердые и мягкие	101,9
		Сыры плавленые	99,5
Кондитерские изделия	100,8	Шоколад	102,7
		Жевательная резинка	98,4
Хлеб и хлебобулочные изделия	100,8	Булочные изделия сдобные штучные	102,8
		Хлеб ржаной и ржано-пшеничный	100,2
Крупы и бобовые	99,6	Овсяные хлопья "Геркулес"	101,2
		Крупа гречневая	98,6
Картофель	102,0	Картофель	102,0
Овощи	106,2	Капуста белокочанная свежая	114,2
		Овощи замороженные	99,4
Фрукты и цитрусовые	102,4	Виноград	110,3
		Апельсины	96,7
Алкогольные напитки	100,4	Шампанское отечественное	101,4
		Вино виноградное крепленое	98,9

В январе 2024 года плодоовощная продукция подорожала на 4,3%, в том числе огурцы свежие – на 11,2, морковь – на 11,0, виноград – на 10,3, лук репчатый – на 9,4, свёкла – на 8,5, грибы свежие – на 6,6, чеснок – на 6,0%.

Кроме того, кетчуп стал дороже на 5,0%, чай черный байховый – на 3,4, печенье – на 2,7, соки фруктовые – на 2,2%.

Снижение цен отмечалось на кофе натуральный растворимый – 7,4%, вермишель – 1,7%.

**Максимальное и минимальное изменение цен  
на отдельные продовольственные товары в январе 2024 года**

в % к предыдущему месяцу

Наименование группы	Индекс цен в среднем по группе	Максимальное и минимальное изменение цен внутри группы	
		товары	индекс цен
Мясо и птица	97,5	Баранина (кроме бескостного мяса)	101,6
		Куры охлажденные и мороженые	93,8
Колбасные изделия и продукты из мяса и птицы	98,0	Кулинарные изделия из птицы	101,7
		Колбаса полукопченая и варено-копченая	95,6
Рыба и морепродукты	101,8	Соленые и копченые деликатесные продукты из рыбы	103,9
		Икра лососевых рыб отечественная	99,1
Масло и жиры	100,3	Масло оливковое	103,4
		Масло подсолнечное	99,4
Молоко и молочная продукция	100,6	Творожок детский	102,2
		Сливки питьевые	97,7
Сыр	102,7	Сыры твердые, полутвердые и мягкие	103,6
		Сыры плавленые	99,97
Кондитерские изделия	100,9	Конфеты шоколадные натуральные и с добавками	102,6
		Пряники	99,3
Хлеб и хлебобулочные изделия	100,6	Хлеб ржаной и ржано-пшеничный	102,0
		Бараночные изделия	99,2
Крупы и бобовые	100,9	Овсяные хлопья "Геркулес"	102,6
		Пшено	99,0
Картофель	110,8	Картофель	110,8
Овощи	111,9	Огурцы свежие	121,7
		Зелень свежая	100,4
Фрукты и цитрусовые	102,5	Виноград	113,9
		Апельсины	93,3
Алкогольные напитки	100,5	Вино виноградное столовое	102,2
		Вино виноградное крепленое	99,1

В январе 2024 года плодоовощная продукция подорожала на 7,9%, в том числе морковь – на 13,4, лук репчатый – на 12,5, капуста белокочанная – на 12,2, помидоры, чеснок – на 10,3%.

Кроме того, рост цен наблюдался на сельдь солёную – 4,8%, яйца куриные – 3,6, пельмени, манты, равиоли – 3,2, консервы фруктово-ягодные для детского питания – 2,6, соль – 2,1%.

Снижение цен отмечалось на чай зелёный – 3,2%.

## САНКТ-ПЕТЕРБУРГ

Максимальное и минимальное изменение цен  
на отдельные непродовольственные товары в январе 2024 года

в % к предыдущему месяцу

Наименование группы	Индекс цен в среднем по группе	Максимальное и минимальное изменение цен внутри группы	
		товары	индекс цен
Ткани	100,1	Ткани хлопчатобумажные	100,7
		Ткань из искусственного шелка	100,0
Одежда	100,7	Джинсы мужские	105,3
		Джинсы женские	97,4
Трикотажные изделия	100,7	Трусы женские	107,0
		Трикотажный головной убор для взрослых	93,9
Чулочно-носовые изделия	104,4	Носки, гольфы женские	110,2
		Носки детские	95,6
Обувь	99,6	Полуботинок мужские из искусственной кожи	104,6
		Кроссовки детские	97,6
Моющие и чистящие средства	99,1	Жидкие чистящие и моющие средства	102,2
		Дезинфицирующее средство	94,1
Парфюмерно-косметические товары	100,8	Пена для бритья	104,9
		Крем для рук	95,9
Галантерея	100,8	Ремень мужской	105,6
		Перчатки натуральные кожаные	95,6
Табачные изделия	100,9	Сигареты с фильтром	100,9
Мебель	101,1	Зеркало навесное	102,5
		Шкаф-вешалка для прихожей	99,7
Металлическая посуда и предметы домашнего обихода	101,9	Сковорода	102,8
		Чайник	100,1
Электротовары	99,5	Миксер, блендер	102,3
Бумажно-беловые товары	99,95	Лампа энергосберегающая	94,0
		Прокладки женские гигиенические	103,2
Школьно-письменные и канцелярские товары	100,3	Подгузники детские (памперсы)	97,6
		Набор фломастеров	101,4
Печатные издания	101,5	Карандаш	100,1
		Книга	103,3
Телерадиотовары	102,3	Учебник	98,9
		Флеш-накопитель USB	103,4
Персональные компьютеры	101,7	Телевизор	100,9
		Компьютер планшетный	104,8
Средства связи	98,8	Монитор для настольного компьютера	99,8
		Смарт-часы	101,2
Строительные материалы	101,0	Наушники беспроводные	98,0
		Доска обрезная	109,1
Медикаменты	103,4	Металлочерепица	98,2
		Бисакодил	141,5
		Перекись водорода	96,1

**Максимальное и минимальное изменение цен  
на отдельные непродовольственные товары в январе 2024 года**

в % к предыдущему месяцу

Наименование группы	Индекс цен в среднем по группе	Максимальное и минимальное изменение цен внутри группы	
		товары	индекс цен
Ткани	99,8	Ткани декоративные для изготовления штор	100,1
		Ткань из искусственного шелка	96,8
Одежда	99,8	Костюм-двойка мужской	103,3
		Пальто женское демисезонное	95,3
Трикотажные изделия	99,6	Перчатки трикотажные женские	103,4
		Джемпер женский	97,8
Чулочно-носочные изделия	101,3	Носки мужские	104,0
		Носки женские	97,8
Обувь	99,0	Сапоги для детей школьного возраста из натуральной кожи	100,8
		Сапоги мужские зимние из натуральной кожи	95,9
Моющие и чистящие средства	99,7	Дезинфицирующее средство для поверхностей	101,3
		Порошок стиральный	97,7
Парфюмерно-косметические товары	102,0	Крем для рук	105,2
		Паста зубная	99,3
Галантерея	99,9	Ранец, рюкзак для школьников	103,7
		Бюстгальтер	96,5
Табачные изделия	100,8	Сигареты с фильтром	100,8
Мебель	100,7	Набор корпусной мебели	103,6
		Шкаф-вешалка для прихожей	100,1
Металлическая посуда и предметы домашнего обихода	102,0	Комплект столовых приборов	102,3
		Чайник	101,5
Электротовары	100,6	Миксер, блендер	104,1
		Батарейки	94,4
Бумажно-беловые товары	99,9	Тетрадь школьная	102,7
		Прокладки женские гигиенические	98,7
Школьно-письменные и канцелярские товары	101,5	Авторучка шариковая	102,6
		Карандаш	99,2
Печатные издания	100,9	Книга	102,0
		Учебник	100,2
Телерадиотовары	101,9	Телевизор	102,0
		Флеш-накопитель USB	100,5
Персональные компьютеры	101,0	Компьютер планшетный	102,6
		Монитор для настольного компьютера	99,1
Средства связи	99,6	Телефонный аппарат стационарный	101,2
		Смарт-часы	99,0
Строительные материалы	101,3	Стекло оконное листовое	108,3
		Металлочерепица	97,1
Медикаменты	102,3	Корвалол	108,4
		Флуоцинолона ацетонид	98,1

## Изменение цен на рынке автомобильного топлива в январе 2024 года

	Средние цены, в рублях за 1 литр	В % к	
		декабрю 2023	январю 2023
Бензин	55,52	100,9	107,2
марки АИ-92	51,31	100,8	106,7
марки АИ-95	55,89	101,0	106,2
марки АИ-98	69,64	100,5	110,6
Дизельное топливо	64,09	100,4	107,4

**Изменение цен на автомобильное топливо  
(в % к декабрю предыдущего года)**

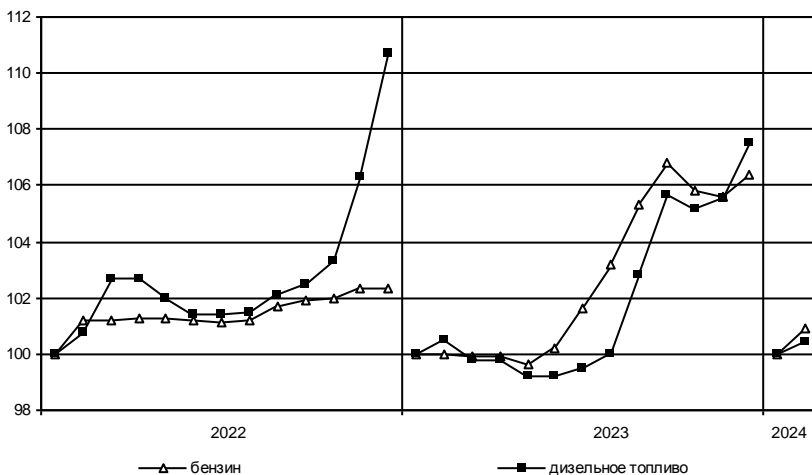

## Изменение цен на рынке автомобильного топлива в январе 2024 года

	Средние цены, в рублях за 1 литр	В % к	
		декабрю 2023	январю 2023
Бензин	54,95	100,8	107,1
марки АИ-92	50,98	101,0	106,5
марки АИ-95	55,06	100,8	106,5
марки АИ-98	68,90	100,3	109,4
Дизельное топливо	64,07	100,3	107,8

**Изменение цен на автомобильное топливо  
(в % к декабрю предыдущего года)**

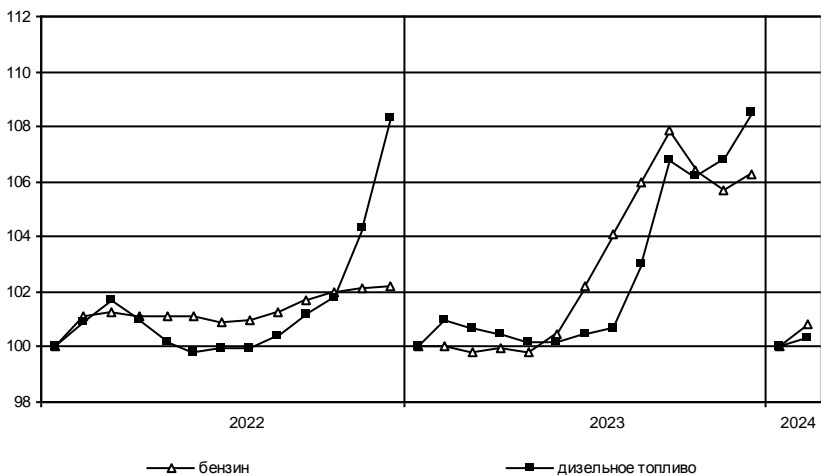

## САНКТ-ПЕТЕРБУРГ

### Максимальное и минимальное изменение цен и тарифов на отдельные виды услуг в январе 2024 года

Наименование группы	Индекс цен и тарифов в среднем по группе	в % к предыдущему месяцу	
		Максимальное и минимальное изменение цен внутри группы товары	индекс цен
Медицинские услуги	101,7	Физиотерапевтическое лечение	105,7
		Лечение кариеса	100,4
Бытовые услуги	100,8	Мойка легкового автомобиля	103,5
		Установка пластиковых окон	99,5

В январе 2024 года стоимость экскурсионных услуг выросла на 7,7%, плата за пользование потребительским кредитом – на 4,2, санаторно-оздоровительные услуги подорожали на 3,4, услуги в сфере зарубежного туризма – на 2,0, услуги профессионального обучения и услуги организаций культуры – на 1,8%. Стоимость авиаперелётов снизилась на 15,7%, плата за обращение с твердыми коммунальными отходами – на 2,8, стоимость проезда в поездах дальнего следования – на 2,4%.

### Цены и тарифы на жилищно-коммунальные услуги в январе 2024 года

	В рублях	В % к декабрю 2023
Содержание и ремонт жилья в государственном и муниципальном жилищных фондах <sup>1)</sup> , м <sup>2</sup>	28,52	100,0
Наем жилых помещений в государственном и муниципальном жилищных фондах <sup>2)</sup> , м <sup>2</sup>	13,48	100,0
Оплата эксплуатационных расходов в приватизированных квартирах, м <sup>2</sup>	31,16	100,0
Оплата эксплуатационных расходов в домах ЖСК, м <sup>2</sup>	31,16	100,0
Взносы на капитальный ремонт <sup>3)</sup> , м <sup>2</sup>	12,71	100,0
Обращение с твердыми коммунальными отходами, м <sup>2</sup> общей площади	8,78	97,2
Водоснабжение холодное, м <sup>3</sup>	36,54	100,0
Водоотведение, м <sup>3</sup>	36,54	100,0
Отопление, Гкал	2111,40	100,0
Водоснабжение горячее, м <sup>3</sup>	126,68	100,0
Электричество (в квартирах без электроплит), 100 кВт-ч	570,00	100,0
Газ сетевой, м <sup>3</sup>	7,46	98,6

<sup>1)</sup> Без учета платы за содержание и ремонт автоматически запирающихся устройств дверей подъездов многоквартирного дома, за содержание и ремонт систем автоматизированной противопожарной защиты, за содержание и текущий ремонт внутридомовых инженерных систем газоснабжения, за эксплуатацию коллективных (общедомовых) приборов учета используемых энергетических ресурсов, за содержание и текущий ремонт систем экстренного оповещения населения об угрозе возникновения или о возникновении чрезвычайных ситуаций; стоимости коммунальных ресурсов, потребляемых в целях содержания общего имущества в многоквартирном доме.

<sup>2)</sup> Для жилых помещений государственного жилищного фонда Санкт-Петербурга в панельных домах.

<sup>3)</sup> Для типов многоквартирных домов «панельные «новое строительство», постройки после 1980 г.» или «дома, построенные после 1999 года, категории «новое строительство панельные», оборудованных лифтом.



## ЛЕНИНГРАДСКАЯ ОБЛАСТЬ

*Максимальное и минимальное изменение цен и тарифов  
на отдельные виды услуг в январе 2024 года*

в % к предыдущему месяцу

Наименование группы	Индекс цен и тарифов в среднем по группе	Максимальное и минимальное изменение цен внутри группы	
		товары	индекс цен
Медицинские услуги	103,0	Гастроскопия (ФГДС, ЭГДС)	105,5
		Изготовление съёмного протеза	101,0
Бытовые услуги	101,7	Мойка легкового автомобиля,	108,0
		Установка натяжного потолка	100,04

В январе 2024 года стоимость проезда в городском автобусе подорожала на 16,5%, стоимость билетов в музеи – на 15,2, плата за потребительский кредит выросла на 5,4, стоимость ремонта и техническое обслуживания транспортных средств – на 3,5, стоимость экскурсионных услуг – на 3,3, стоимость услуг физической культуры и спорта – на 1,6%. Стоимость авиаперелётов снизилась на 15,7%, стоимость проезда в поездах дальнего следования – на 2,3%.

*Цены и тарифы на жилищно-коммунальные услуги в январе 2024 года*

	В рублях	В % к декабрю 2023
Содержание и ремонт жилья в государственном и муниципальном жилищных фондах, м <sup>2</sup>	33,06	100,9
Наем жилых помещений в государственном и муниципальном жилищных фондах, м <sup>2</sup>	9,38	101,9
Оплата эксплуатационных расходов в приватизированных квартирах, м <sup>2</sup>	32,02	100,9
Оплата эксплуатационных расходов в домах ЖСК, м <sup>2</sup>	29,00	100,0
Взносы на капитальный ремонт, м <sup>2</sup>	11,88	109,0
Обращение с твердыми коммунальными отходами, м <sup>2</sup> общей площади	6,28	100,0
Водоснабжение холодное, м <sup>3</sup>	33,41	100,0
Водоотведение, м <sup>3</sup>	36,77	100,0
Отопление, Гкал	2480,37	100,0
Водоснабжение горячее, м <sup>3</sup>	162,85	100,0
Электричество (в квартирах без электроплит), 100 кВт-ч	538,00	100,0
Газ сетевой, м <sup>3</sup>	7,68	100,0

**Цены на рынке жилья<sup>1)</sup>**

В IV квартале 2023 года средняя цена 1 м<sup>2</sup> общей площади квартир на первичном рынке жилья составила 222717 рублей, на вторичном – 178340 рублей.

**Индексы цен на первичном и вторичном рынках жилья  
(на конец периода, в % к IV кварталу предыдущего года)**

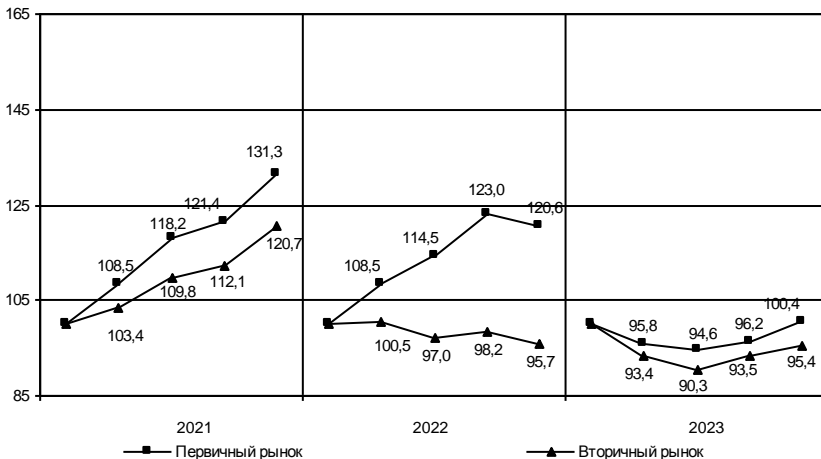

**Средние цены и индексы цен на рынке жилья в IV квартале 2023 года<sup>2)</sup>**

на конец периода

	Первичный рынок		Вторичный рынок	
	рублей за 1 м <sup>2</sup> общей площади	в % к III кварталу 2023	рублей за 1 м <sup>2</sup> общей площади	в % к III кварталу 2023
Квартиры	222717	104,4	178340	102,1
элитные	384659	103,8	244392	100,1
улучшенного качества	240285	103,8	181072	104,3
среднего качества ( типовые)	213962	104,6	174225	101,5
низкого качества	–	–	134295	97,5

В IV квартале 2023 года средняя цена 1 м<sup>2</sup> общей площади квартир на первичном рынке жилья составила 158248 рублей, на вторичном – 124211 рублей.

**Индексы цен на первичном и вторичном рынках жилья  
(на конец периода, в % к IV кварталу предыдущего года)**

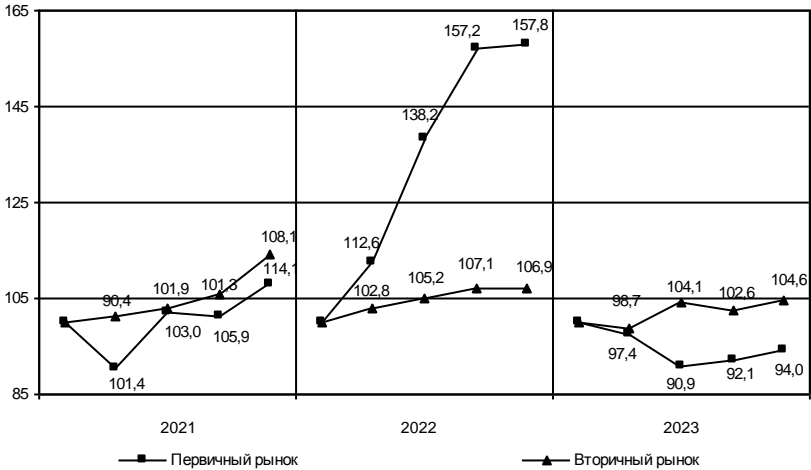

**Средние цены и индексы цен на рынке жилья в IV квартале 2023 года**

на конец периода

	Первичный рынок		Вторичный рынок		рублей за 1 м <sup>2</sup> общей площади	в % к III кварталу 2023	в % к IV кварталу 2022
	рублей за 1 м <sup>2</sup> общей площади	в % к III кварталу 2023	рублей за 1 м <sup>2</sup> общей площади	в % к III кварталу 2023			
Квартиры	158248	102,1	94,0	124211	101,9	104,6	
элитные	–	–	–	–	–	–	
улучшенного качества	157117	101,3	93,8	133405	100,1	103,0	
среднего качества (типовые)	173042	112,8	96,3	126328	106,1	107,6	
низкого качества	–	–	–	67919	100,0	105,9	

<sup>1)</sup> Информация о средних ценах формируется на основании сведений, полученных от организаций, осуществляющих операции с недвижимостью, о фактической стоимости проданных квартир и их общей площади.

<sup>2)</sup> Средние цены и индексы цен на рынке жилья рассчитаны с учетом изменившегося круга отчитывающихся организаций в 2023 году.

**Цены производителей**

**Индексы цен производителей промышленных товаров**

Индекс цен производителей промышленных товаров в январе 2024 года по сравнению с декабрем 2023 года составил 102,8%, из него обрабатывающие производства – 103,4%, обеспечение электрической энергией, газом и паром; кондиционирование воздуха – 99,3%.

*Индексы цен производителей промышленных товаров по отдельным видам экономической деятельности*

	Январь 2024 в % к		Справочно: январь 2023 в % к декабрю 2022
	декабрю 2023	январю 2023	
Обрабатывающие производства	103,4	109,5	100,9
из них производство:			
пищевых продуктов	100,3	100,8	98,5
напитков	102,0	106,1	102,0
табачных изделий	131,8	132,4	116,5
текстильных изделий	99,8	109,3	100,0
одежды	101,4	112,3	110,9
кожи и изделий из кожи	100,7	114,5	99,6
обработка древесины и производство изделий из дерева и пробки, кроме мебели, изделий из соломки и материалов для плетения	110,0	124,1	105,9
бумаги и бумажных изделий	113,9	1,9 п.	101,7
деятельность полиграфическая и копирование носителей информации	100,4	108,9	97,4
химических веществ и химических продуктов	100,2	103,3	99,5
лекарственных средств и материалов, применяемых в медицинских целях и ветеринарии	101,4	103,2	100,04
резиновых и пластмассовых изделий	98,9	136,4	96,7
прочей неметаллической минеральной продукции	102,8	108,9	102,5
металлургическое производство	103,5	110,8	101,0
готовых металлических изделий, кроме машин и оборудования	100,5	109,7	99,1
компьютеров, электронных и оптических изделий	103,9	104,0	105,3
электрического оборудования	99,99	110,6	100,2
машин и оборудования, не включенных в другие группировки	100,6	104,3	100,3
автотранспортных средств, прицепов и полуприцепов	100,0	120,0	100,01
прочих транспортных средств и оборудования	100,01	100,8	100,0
мебели	110,0	128,7	100,0
прочих готовых изделий	100,1	102,5	100,0
ремонт и монтаж машин и оборудования	100,0	121,6	100,02

Индекс цен производителей промышленных товаров в январе 2024 года по сравнению с декабрем 2023 года составил 99,5%, из него лесозаготовки – 106,5%, рыболовство – 101,7%, добыча полезных ископаемых – 101,8%, обрабатывающие производства – 99,2%, обеспечение электрической энергией, газом и паром; кондиционирование воздуха – 100,9%.

**Индексы цен производителей промышленных товаров  
по отдельным видам экономической деятельности**

	Январь 2024 в % к		Справочно: январь 2023 в % к декабрю 2022
	декабрю 2023	январю 2023	
Лесозаготовки	106,5	126,2	98,5
Рыболовство	101,7	93,4	107,7
Добыча полезных ископаемых	101,8	112,8	108,6
Обрабатывающие производства	99,2	111,8	98,9
из них производство:			
пищевых продуктов	96,8	100,6	96,4
напитков	86,9	92,0	100,3
табачных изделий	100,4	104,5	103,7
текстильных изделий	100,0	100,0	100,0
одежды	104,8	122,2	99,9
обработка древесины и производство изделий из дерева и пробки, кроме мебели, изделий из соломки и материалов для плетения	100,1	92,2	100,1
бумаги и бумажных изделий	99,7	106,1	99,0
деятельность полиграфическая и копирование носителей информации	100,0	103,5	100,0
кокса и нефтепродуктов	94,3	119,6	98,3
химических веществ и химических продуктов	103,0	1,6 р.	85,8
лекарственных средств и материалов, применяемых в медицинских целях и ветеринарии	102,9	108,5	92,4
резиновых и пластмассовых изделий	101,2	120,2	99,7
прочей неметаллической минеральной продукции	100,1	105,1	101,0
металлургическое производство	102,7	113,9	102,0
готовых металлических изделий, кроме машин и оборудования	111,4	134,5	102,8
электрического оборудования	100,2	99,5	100,04
машин и оборудования, не включенных в другие группировки	96,2	92,0	101,3
автотранспортных средств, прицепов и полуприцепов	100,1	111,7	100,6
прочих транспортных средств и оборудования	100,1	98,1	101,6
мебели	100,0	87,8	100,3
прочих готовых изделий	100,0	100,0	100,0

	Январь 2024 в % к		Справочно: январь 2023 в % к декабрю 2022
	декабрю 2023	январю 2023	
Обеспечение электрической энергией, газом и паром; кондиционирование воздуха	99,3	99,9	107,5
в том числе:			
производство, передача и распределение электроэнергии	98,3	99,8	108,2
производство и распределение газообразного топлива	100,0	100,0	100,0
производство, передача и распределение пара и горячей воды; кондиционирование воздуха	99,97	100,0	108,1

**Изменение средних цен производителей на электроэнергию  
(в % к декабрю предыдущего года)**

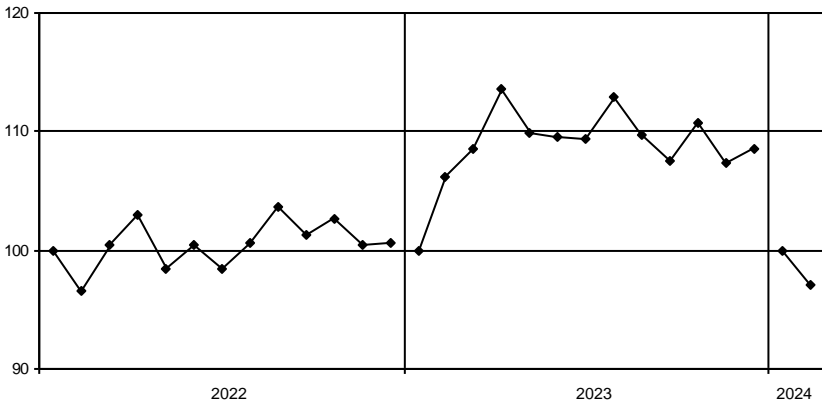

## ЛЕНИНГРАДСКАЯ ОБЛАСТЬ

окончание

	Январь 2024 в % к		Справочно: январь 2023 в % к декабрю 2022
	декабрю 2023	январю 2023	
Обеспечение электрической энергией, газом и паром; кондиционирование воздуха	100,9	99,7	114,2
в том числе:			
производство, передача и распределение электроэнергии	101,0	99,7	116,1
производство, передача и распределение пара и горячей воды; кондиционирование воздуха	100,0	100,0	104,0

### Изменение средних цен производителей на электроэнергию (в % к декабрю предыдущего года)

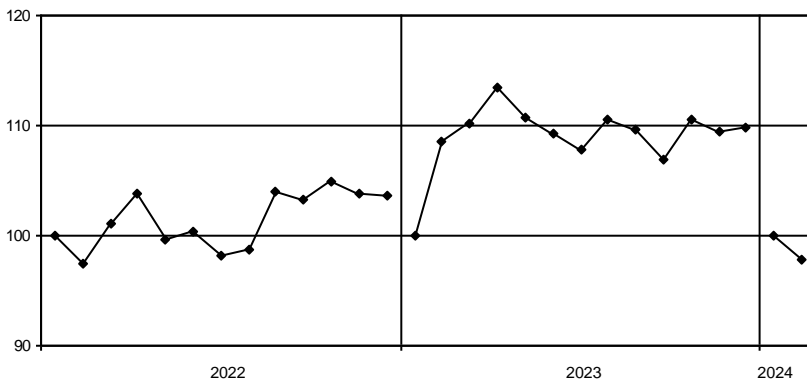

**Индексы цен на продукцию инвестиционного назначения**

Сводный индекс цен на продукцию (затраты, услуги) инвестиционного назначения в январе 2024 года по сравнению с январем 2023 года составил 110,2%.

*Индексы цен строительной продукции*

	Сводный индекс цен на продукцию (затраты, услуги) инвестиционного назначения	В том числе индексы цен:		
		производителей на строительную продукцию	на приобретение машин и оборудования инвестиционного назначения	на прочую продукцию (затраты, услуги) инвестиционного назначения
Январь 2024 в % к декабрю 2023	100,1	100,5	99,6	100,8
Справочно: январь 2023 в % к декабрю 2022	101,2	101,4	101,2	101,0

*Индексы цен на материалы по отдельным группам строительных материалов*

	Январь 2024 в % к		Справочно: январь 2023 в % к декабрю 2022
	январю 2023	декабрю 2023	
Щебень	103,7	97,6	96,9
Кирпич керамический	99,5	99,8	99,4
Портландцемент, цемент глиноземистый, цемент шлаковый	118,5	103,9	99,95
Кирпич силикатный и шлаковый	97,2	99,4	100,0
Опоры ЛЭП, связи и элементы контактной сети электрифицированных дорог	122,2	100,0	100,0
Бетон, готовый для заливки (товарный бетон)	110,5	100,3	100,6
Растворы строительные	108,8	109,4	95,7
Сталь арматурная	140,0	101,1	99,2



Сводный индекс цен на продукцию (затраты, услуги) инвестиционного назначения в январе 2024 года по сравнению с январем 2023 года составил 110,0%.

**Индексы цен строительной продукции**

	Сводный индекс цен на продукцию (затраты, услуги) инвестиционного назначения	В том числе индексы цен:		
		производителей на строительную продукцию	на приобретение машин и оборудования инвестиционного назначения	на прочую продукцию (затраты, услуги) инвестиционного назначения
Январь 2024 в % к декабрю 2023	100,3	100,6	99,6	98,2
Справочно: январь 2023 в % к декабрю 2022	100,5	100,3	101,2	99,1

**Индексы цен на материалы по отдельным группам строительных материалов**

	Январь 2024 в % к		Справочно: январь 2023 в % к декабрю 2022
	январю 2023	декабрю 2023	
Щебень	107,9	96,0	99,5
Кирпич керамический	101,0	99,9	100,0
Портландцемент, цемент глиноземистый, цемент шлаковый	110,4	100,0	99,99
Кирпич силикатный и шлаковый	95,5	100,0	100,0
Опоры ЛЭП, связи и элементы контактной сети электрифицированных дорог	100,5	100,0	100,0
Бетон, готовый для заливки (товарный бетон)	106,8	99,7	98,4
Растворы строительные	114,0	107,6	112,6
Сталь арматурная	107,9	98,2	100,9

**Индексы тарифов на грузовые перевозки**

	Индекс тарифов на грузовые перевозки	В том числе по видам транспорта:					
		железнодорожный	автомобильный	внутренний водный	воздушный	трубопроводный	морской
Январь 2024 в % к декабрю 2023	105,8	100,0	112,4	100,0	100,0	110,9	100,0
Справочно:							
январь 2023 в % к декабрю 2022	128,7	110,1	109,3	99,3	100,0	1,7 р.	97,4

**Изменение тарифов на грузовые перевозки автомобильным транспортом и цен на бензин (в % к декабрю предыдущего года)**

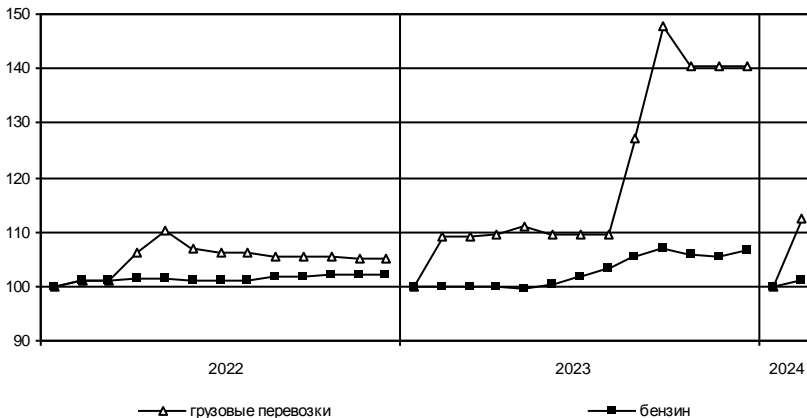

*Индексы тарифов на грузовые перевозки*

	<i>Индекс тарифов на грузовые перевозки</i>	<i>В том числе автомобильным транспортом</i>
Январь 2024 в % к декабрю 2023	100,2	100,2
Справочно: январь 2023 в % к декабрю 2022	103,3	103,3

**Изменение тарифов на грузовые перевозки  
автомобильным транспортом и цен на бензин  
(в % к декабрю предыдущего года)**

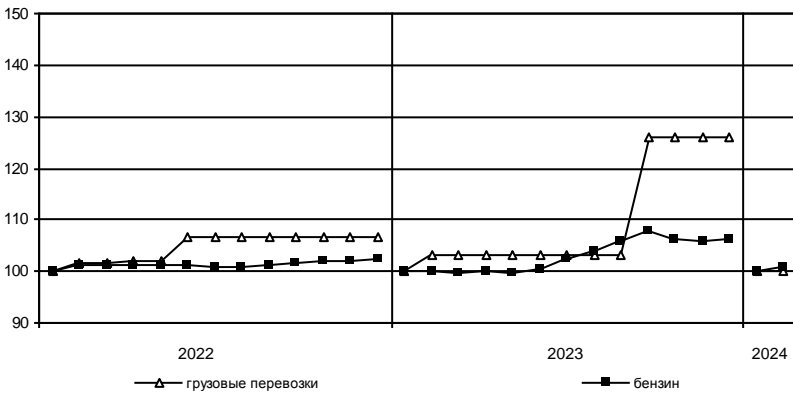

**Индексы тарифов на услуги связи для юридических лиц**

В IV квартале 2023 года по сравнению с III кварталом 2023 года индекс тарифов на услуги связи для юридических лиц составил 101,3%, с IV кварталом 2022 года – 101,4%.

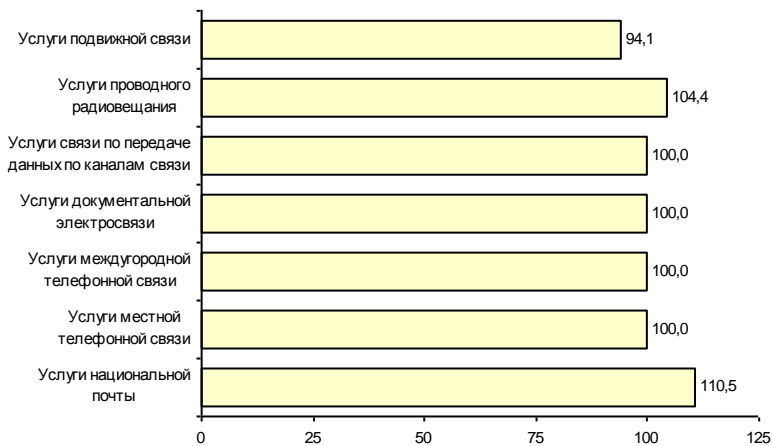
**Изменение тарифов на услуги связи  
в IV квартале 2023 года (в % к IV кварталу 2022 года)**

В IV квартале 2023 года по сравнению с III кварталом 2023 года индекс тарифов на услуги связи для юридических лиц составил 101,1%, с IV кварталом 2022 года – 101,2%.

**Изменение тарифов на услуги связи  
в IV квартале 2023 года (в % к IV кварталу 2022 года)**

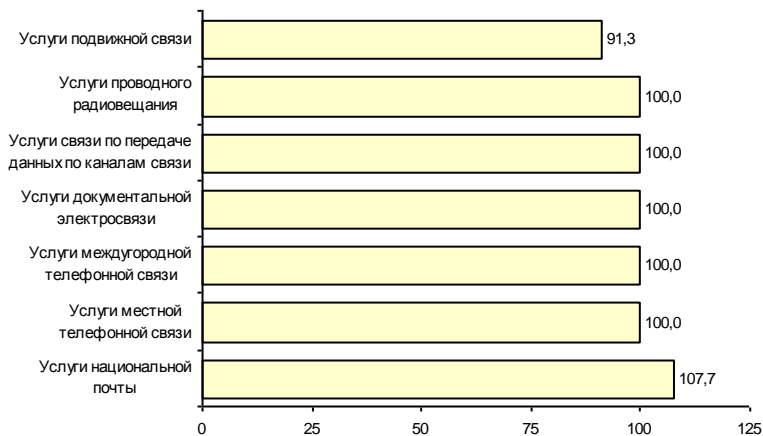

## Индексы цен производителей сельскохозяйственной продукции

	Продукция – всего	В том числе:				
		картофель	овощи	скот и птица	молоко	яйца
Январь 2024 в % к декабрю 2023	97,7	99,3	111,6	94,9	101,4	98,5
Справочно: январь 2023 в % к декабрю 2022	98,4	101,4	110,0	97,1	99,2	98,6

**Темпы прироста (снижения) цен производителей сельскохозяйственной продукции (в % к предыдущему месяцу)**

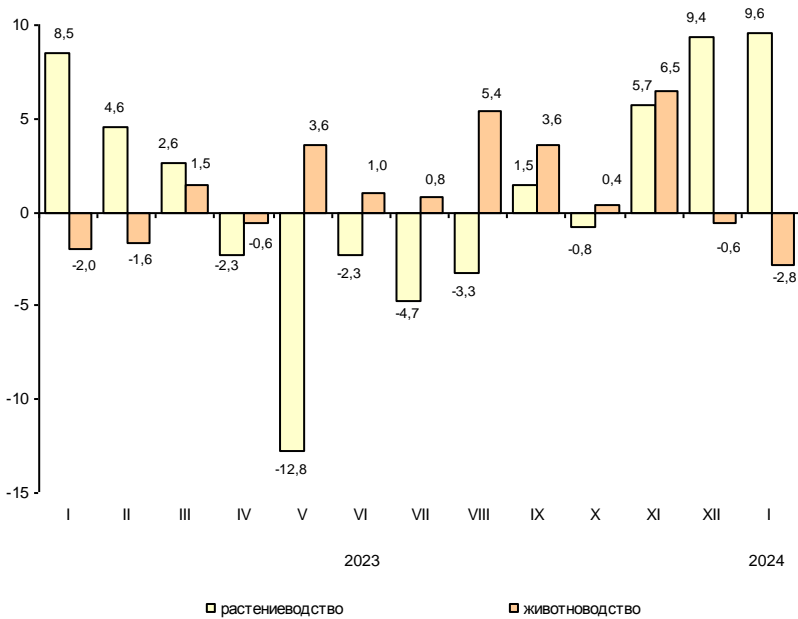

## **РЫНОК ТРУДА**

### **Занятость и безработица**

#### **Численность работников организаций**

В декабре 2023 года в организациях (без субъектов малого предпринимательства) работало 1587 тыс. человек. В структуре работающих 93,4% приходилось на штатных работников, на условиях совместительства – 2,2% и по договорам гражданско-правового характера – 4,4% от общего числа работающих.

#### *Динамика численности работников организаций (без субъектов малого предпринимательства)*

	Декабрь 2023, тыс. человек	В % к		Январь- декабрь 2023 в % к январю- декабрю 2022	Справочно:		
		декабрю 2022	ноябрю 2023		декабрь 2022 в % к декабрю 2021	январь- декабрь 2022	январь- декабрь 2022 в % к январю- декабрю 2021
Средняя численность работников организаций	1586,6	101,6	100,1	100,8	98,5	99,9	100,5
в том числе:							
работников спи- сочного состава (без внешних совместителей)	1481,8	100,6	100,1	100,0	98,2	100,1	100,4
внешних совместителей <sup>1)</sup>	35,5	99,3	100,6	99,2	104,1	90,5	105,3
работников, выпол- нявших работы по договорам гражданско-пра- вового характера <sup>1)</sup>	69,3	130,5	99,1	126,7	103,0	102,3	98,7



В декабре 2023 года в организациях (без субъектов малого предпринимательства) работало 408 тыс. человек. В структуре работающих 95,8% приходилось на штатных работников, на условиях совместительства – 1,8% и по договорам гражданско-правового характера – 2,4% от общего числа работающих.

**Динамика численности работников организаций  
(без субъектов малого предпринимательства)**

	Декабрь 2023, тыс. человек		В % к		Январь-декабрь 2023 в % к январю-декабрю 2022	Справочно:		
	декабрю 2022	ноябрю 2023	декабрю 2022	ноябрю 2022		декабрь 2022 в % к декабрю 2021	январь-декабрь 2022 в % к январю-декабрю 2021	ноябрь 2022
Средняя численность работников организаций	407,5	100,7	100,2	100,7	101,6	100,2	102,2	
в том числе:								
работников списочного состава (без внешних совместителей)	390,3	100,7	100,0	100,4	101,2	100,2	102,1	
внешних совместителей <sup>1)</sup>	7,3	98,9	99,3	100,5	110,4	93,1	106,8	
работников, выполнявших работы по договорам гражданско-правового характера <sup>1)</sup>	9,9	101,6	108,1	111,9	111,8	107,3	101,9	

<sup>1)</sup> В эквиваленте полной занятости.

*Средняя численность работников организаций по видам экономической деятельности<sup>1)</sup> в декабре 2023 года (без субъектов малого предпринимательства)*

	Всего работников		В том числе:			
	тыс. человек	в % к декабрю 2022	итогу	работников	внешних	работников, выполняющих работы по договорам гражданско-правового характера
				списочного состава (без внешних совместителей)	совместителей	
Всего	1586,6	101,6	100	1481,8	35,5	69,3
в том числе по видам экономической деятельности:						
сельское, лесное хозяйство, охота, рыболовство и рыбоводство	2,5	103,0	0,1	2,4	0,0	0,0
добыча полезных ископаемых	3,0	87,4	0,2	3,0	0,0	0,0
обрабатывающие производства	233,6	102,1	14,7	227,6	3,0	3,0
обеспечение электрической энергией, газом и паром; кондиционирование воздуха	27,9	98,6	1,8	27,6	0,2	0,1
водоснабжение; водоотведение, организация сбора и утилизации отходов, деятельность по ликвидации загрязнений	14,8	101,4	0,9	14,6	0,1	0,0
строительство	58,0	95,3	3,7	53,5	1,1	3,4
торговля оптовая и розничная; ремонт автотранспортных средств и мотоциклов	200,1	104,5	12,6	183,6	2,3	14,2
транспортировка и хранение	146,9	102,8	9,3	142,0	0,8	4,1
деятельность гостиниц и предприятий общественного питания	24,0	90,6	1,5	23,1	0,4	0,6
деятельность в области информации и связи	74,8	103,8	4,7	67,6	1,0	6,2
деятельность финансовая и страховая	54,5	104,3	3,4	41,8	0,6	12,2

*Средняя численность работников организаций по видам экономической деятельности<sup>1)</sup> в декабре 2023 года (без субъектов малого предпринимательства)*

	Всего работников		В том числе:			
	тыс. человек	в % к декабрю 2022	итогу	работников списочного состава (без внешних совместителей)		
				внешних работников, выполнявших работы по договорам гражданско-правового характера	совместителей боты по договорам	работников, выполнявших ра-
Всего	407,5	100,7	100	390,3	7,3	9,9
в том числе по видам экономической деятельности:						
сельское, лесное хозяйство, охота, рыболовство и рыбоводство	14,7	93,6	3,6	14,4	0,2	0,2
добыча полезных ископаемых	3,6	96,5	0,9	3,4	0,0	0,1
обрабатывающие производства	90,6	102,5	22,2	89,3	0,6	0,8
обеспечение электрической энергией, газом и паром; кондиционирование воздуха	21,7	99,4	5,3	21,4	0,1	0,2
водоснабжение; водоотведение, организация сбора и утилизации отходов, деятельность по ликвидации загрязнений	6,7	95,1	1,6	6,4	0,1	0,1
строительство	28,9	114,9	7,1	28,1	0,3	0,5
торговля оптовая и розничная; ремонт автотранспортных средств и мотоциклов	46,1	107,8	11,3	42,9	0,4	2,8
транспортировка и хранение	32,4	91,5	8,0	31,7	0,2	0,5
деятельность гостиниц и предприятий общественного питания	3,7	82,5	0,9	3,6	0,0	0,1
деятельность в области информации и связи	3,0	116,2	0,7	2,7	0,0	0,2
деятельность финансовая и страховая	3,2	87,7	0,8	2,0	0,0	1,2

<sup>1)</sup> По «чистым» видам экономической деятельности.

## САНКТ-ПЕТЕРБУРГ

	Всего работников			В том числе:		
	тыс. человек	в % к декабрю 2022	итогу	работников списочного состава (без внешних совместителей)	внешних совместителей	работников, выполнявших работы по договорам гражданско-правового характера
деятельность по операциям с недвижимым имуществом	33,5	110,0	2,1	31,7	0,8	1,0
деятельность профессиональная, научная и техническая	126,6	101,7	8,0	119,6	4,3	2,8
деятельность административная и сопутствующие дополнительные услуги	39,9	98,0	2,5	37,8	0,9	1,2
государственное управление и обеспечение военной безопасности; социальное обеспечение	90,1	97,2	5,7	87,5	0,5	2,1
образование	223,3	101,2	14,1	204,0	12,5	6,7
деятельность в области здравоохранения и социальных услуг	172,5	100,3	10,9	165,3	4,5	2,7
деятельность в области культуры, спорта, организации досуга и развлечений	53,5	106,5	3,4	44,2	2,0	7,3
предоставление прочих видов услуг	6,9	100,0	0,4	4,7	0,5	1,7

## ЛЕНИНГРАДСКАЯ ОБЛАСТЬ

окончание

	Всего работников			В том числе:		
	тыс. человек	в % к декабрю 2022	итогу	работников списочного состава (без внешних сов- местителей)	внешних работников, совмес- тителей боты по договорам	выполнявших ра- боты по договорам гражданско-право- вого характера
деятельность по операциям с недвижимым имуществом	4,5	90,2	1,1	3,9	0,1	0,4
деятельность профессиональная, научная и техническая	11,3	97,1	2,8	10,9	0,3	0,2
деятельность административная и сопутствующие дополнительные услуги	6,8	118,5	1,7	6,6	0,1	0,1
государственное управление и обеспечение военной безопасности; социальное обеспечение	30,7	95,9	7,5	29,3	0,2	1,2
образование	50,4	100,6	12,4	47,2	2,7	0,5
деятельность в области здравоохранения и социальных услуг	38,5	99,0	9,4	37,1	1,2	0,2
деятельность в области культуры, спорта, организации досуга и развлечений	9,3	99,0	2,3	8,2	0,7	0,5
предоставление прочих видов услуг	1,4	110,2	0,4	1,2	0,1	0,1

## САНКТ-ПЕТЕРБУРГ

Средняя численность работников организаций  
по видам экономической деятельности<sup>1)</sup> в январе–декабре 2023 года  
(без субъектов малого предпринимательства)

	Всего работников			В том числе:		
	тыс. человек	в % к январю- декабрю 2022	итогу	работников списочного состава (без внешних сов- местителей)	внешних совмес- тителей	работников, выполняющих ра- боты по договорам гражданско-право- вого характера
Всего	1570,1	100,8	100	1476,1	33,9	60,1
в том числе по видам экономиче- ской деятельности:						
сельское, лесное хозяйство, охота, рыболовство и рыбоводство	2,5	105,7	0,2	2,5	0,0	0,0
добыча полезных ископаемых	3,0	84,1	0,2	2,9	0,0	0,0
обрабатывающие производства	228,7	101,5	14,6	223,3	2,9	2,5
обеспечение элек- трической энергией, газом и паром; кондиционирование воздуха	28,0	95,0	1,8	27,7	0,2	0,1
водоснабжение; водоотведение, организация сбора и утилизации отходов, деятель- ность по ликвидации загрязнений	14,6	101,5	0,9	14,5	0,1	0,1
строительство	59,5	100,4	3,8	55,7	1,1	2,7
торговля оптовая и розничная; ремонт автотранс- портных средств и мотоциклов	194,6	102,5	12,4	182,2	2,3	10,1
транспортировка и хранение	145,1	100,0	9,2	140,4	0,8	3,9
деятельность гостиниц и предприятий обще- ственного питания	25,7	95,4	1,6	24,9	0,4	0,5
деятельность в области информации и связи	76,0	99,2	4,8	69,0	0,9	6,0
деятельность финансовая и страховая	53,2	101,9	3,4	41,6	0,5	11,1

*Средняя численность работников организаций по видам экономической деятельности<sup>1)</sup> в январе–декабре 2023 года (без субъектов малого предпринимательства)*

	Всего работников			В том числе:		
	тыс. человек		итогу	работников списочного состава (без внешних совместителей)	внешних работников, совместителей боты по договорам	выполнявших работ по договорам гражданско-правового характера
	январю-декабрю 2022	в % к				
Всего	404,1	100,7	100	388,3	7,0	8,8
в том числе по видам экономической деятельности:						
сельское, лесное хозяйство, охота, рыболовство и рыбоводство	15,4	94,5	3,8	15,0	0,2	0,2
добыча полезных ископаемых	3,7	97,6	0,9	3,4	0,0	0,2
обрабатывающие производства	89,3	99,0	22,1	88,0	0,5	0,8
обеспечение электрической энергией, газом и паром; кондиционирование воздуха	21,7	100,2	5,4	21,4	0,1	0,2
водоснабжение; водоотведение, организация сбора и утилизации отходов, деятельность по ликвидации загрязнений	6,8	97,6	1,7	6,6	0,1	0,1
строительство	27,0	110,7	6,7	26,1	0,3	0,6
торговля оптовая и розничная; ремонт автотранспортных средств и мотоциклов	43,5	106,8	10,8	41,5	0,3	1,7
транспортировка и хранение	34,3	97,9	8,5	33,7	0,2	0,4
деятельность гостиниц и предприятий общественного питания	4,2	89,6	1,0	4,1	0,1	0,1
деятельность в области информации и связи	2,7	110,3	0,7	2,5	0,0	0,2
деятельность финансовая и страховая	3,4	92,2	0,8	2,2	0,0	1,2

<sup>1)</sup> По «чистым» видам экономической деятельности.

## САНКТ-ПЕТЕРБУРГ

	Всего работников			В том числе:		
	тыс. человек	в % к январю-декабрю 2022	итогу	работников списочного состава (без внешних совместителей)	внешних совместителей	работников, выполнявших работы по договорам гражданско-правового характера
деятельность по операциям с недвижимым имуществом	32,8	99,5	2,1	31,1	0,8	0,9
деятельность профессиональная, научная и техническая	124,7	103,3	7,9	118,3	4,1	2,4
деятельность административная и сопутствующие дополнительные услуги	41,3	100,1	2,6	39,1	0,9	1,3
государственное управление и обеспечение военной безопасности; социальное обеспечение	90,4	97,8	5,8	87,8	0,5	2,1
образование	218,6	100,7	13,9	200,6	11,5	6,4
деятельность в области здравоохранения и социальных услуг	171,3	100,0	10,9	164,3	4,4	2,6
деятельность в области культуры, спорта, организации досуга и развлечений	52,6	106,1	3,4	44,8	2,0	5,8
предоставление прочих видов услуг	7,3	104,8	0,5	5,2	0,5	1,6



# ЛЕНИНГРАДСКАЯ ОБЛАСТЬ

окончание

	Всего работников		В том числе:			
	тыс. человек	в % к январю- декабрю 2022	итогу	работников списочного состава (без внешних сов- местителей)		
				внешних работников, совмес- тителей	работников, выполнявших ра- боты по договорам гражданско-право- вого характера	
деятельность по операциям с недвижимым имуществом	4,7	95,3	1,2	4,2	0,1	0,4
деятельность профессиональная, научная и техническая	11,2	96,5	2,8	10,7	0,3	0,2
деятельность административная и сопутствующие дополнительные услуги	6,8	120,5	1,7	6,6	0,1	0,1
государственное управление и обеспечение военной безопасности; социальное обеспечение	30,9	99,0	7,6	29,5	0,3	1,2
образование	49,3	101,4	12,2	46,4	2,5	0,3
деятельность в области здравоохранения и социальных услуг	38,5	99,1	9,5	37,1	1,1	0,2
деятельность в области культуры, спорта, организации досуга и развлечений	9,3	99,5	2,3	8,1	0,7	0,6
предоставление прочих видов услуг	1,4	107,8	0,3	1,2	0,1	0,1

**Использование рабочего времени  
и движение работников в организациях**

*Неполная занятость и движение работников в организациях  
(без субъектов малого предпринимательства) в IV квартале 2023 года*

	Тыс. человек	В % к	списочной численности	
			IV кварталу 2022 года	на конец IV квартала
				2023
Численность работников списочного состава, работавших неполное рабочее время по инициативе работодателя	0,4	60,1	0,0	0,0
Численность работников списочного состава, работавших неполное рабочее время по соглашению между работником и работодателем <sup>1</sup>	84,7	101,8	5,5	5,5
Численность работников списочного состава, находившихся в простое по вине работодателя и по причинам, не зависящим от работодателя и работника	6,2	45,8	0,4	0,9
Численность работников списочного состава, которым были предоставлены отпуска без сохранения заработной платы по письменному заявлению работника <sup>2</sup>	153,6	101,5	9,9	10,0
Принято работников	123,3	95,7	8,0	8,5
из них на дополнительно введенные (созданные) рабочие места	10,0	73,3	0,6	0,9
Выбыло работников	112,1	84,2	7,2	8,8
из них:				
по соглашению сторон	6,8	44,2	0,4	1,0
в связи с сокращением численности	0,7	95,1	0,0	0,1
по собственному желанию	87,9	90,2	5,7	6,4
Численность требуемых работников списочного состава на вакантные рабочие места на конец квартала	133,2	117,4	8,6	7,4
Численность работников списочного состава, намеченных к высвобождению в следующем квартале	1,2	66,6	0,1	0,1

*Неполная занятость и движение работников в организациях  
(без субъектов малого предпринимательства) в IV квартале 2023 года*

	Тыс. человек	В % к IV кварталу 2022 года	списочной численности на конец IV квартала	
			2023	справочно: 2022
Численность работников списочного состава, работавших неполное рабочее время по инициативе работодателя	0,0	7,4	0,0	0,1
Численность работников списочного состава, работавших неполное рабочее время по соглашению между работником и работодателем <sup>1)</sup>	11,7	107,9	2,9	2,7
Численность работников списочного состава, находившихся в простое по вине работодателя и по причинам, не зависящим от работодателя и работника	1,4	20,3	0,3	1,7
Численность работников списочного состава, которым были предоставлены отпуска без сохранения заработной платы по письменному заявлению работника <sup>2)</sup>	42,7	102,8	10,5	10,5
Принято работников	36,3	101,3	9,0	9,0
из них на дополнительно введенные (созданные) рабочие места	2,8	121,0	0,7	0,6
Выбыло работников	32,8	91,1	8,1	9,1
из них:				
по соглашению сторон	2,2	63,6	0,6	0,9
в связи с сокращением численности	0,3	146,9	0,1	0,0
по собственному желанию	26,8	94,6	6,6	7,1
Численность требуемых работников списочного состава на вакантные рабочие места на конец квартала	34,5	132,6	8,5	6,5
Численность работников списочного состава, намеченных к высвобождению в следующем квартале	0,1	83,1	0,0	0,0

<sup>1)</sup> Учтены работники, заключившие с организацией трудовые договоры о работе неполное рабочее время; переведенные с согласия работника (имеется заявление или подпись работника на соответствующем документе) на работу на неполное рабочее время по причинам производственно-экономического характера.

<sup>2)</sup> Численность работников списочного состава, которым были предоставлены отпуска без сохранения заработной платы по письменному заявлению работника в соответствии со статьей 128 Трудового кодекса Российской Федерации, иными федеральными законами либо коллективным договором, а также неоплаченные отпуска по инициативе работодателя.

**Динамика приема и выбытия работников в организациях**

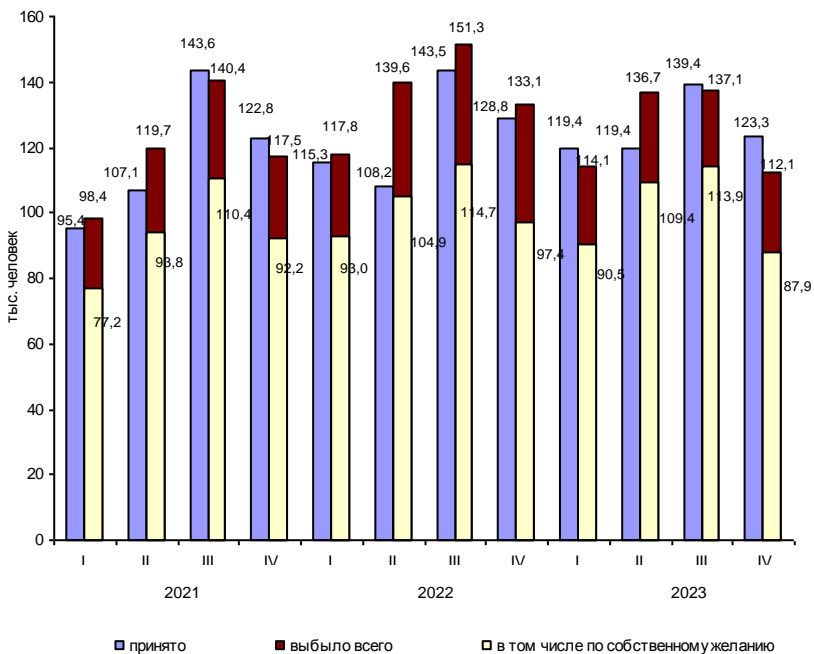

**Динамика приема и выбытия работников в организациях**

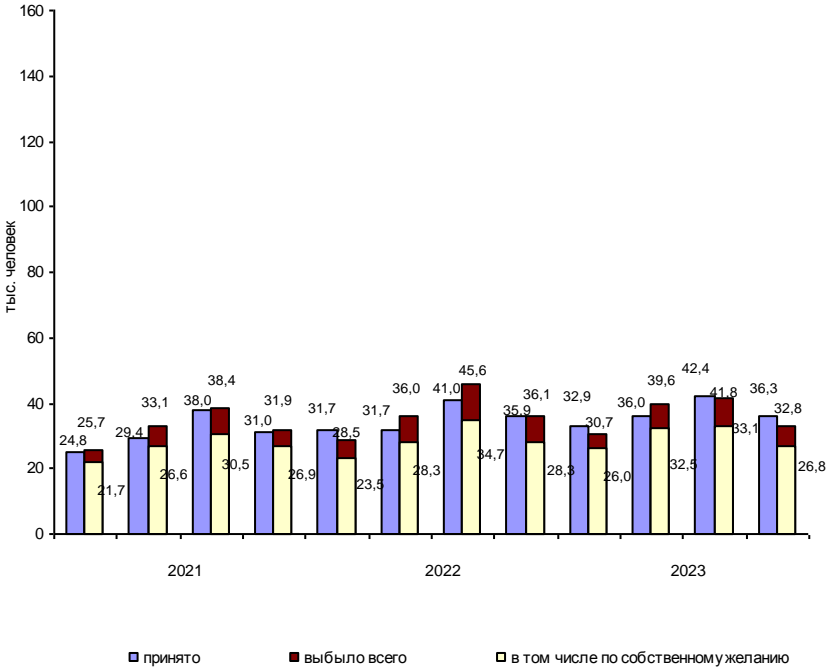

**Безработица**

К концу января 2024 года в государственных учреждениях службы занятости населения состояло на учете 13,1 тыс. не занятых трудовой деятельностью граждан. В качестве безработных было зарегистрировано 10,7 тыс. человек, в том числе 7,3 тыс. человек получали пособие по безработице.

В январе 2024 года статус безработного получили 1,3 тыс. человек (на 0,3 тыс. человек или на 20,4% меньше, чем в январе 2023 года). Размеры трудоустройства безработных в январе 2024 года были на 0,2 тыс. человек или на 17,4% меньше, чем в аналогичном периоде 2023 года, и составили 0,7 тыс. человек.

*Динамика числа незанятых граждан, состоящих на учете в государственных учреждениях службы занятости населения*

	Число незанятых граждан, тыс. человек	на конец месяца		
		из них имеют статус безработного		соответствующему месяцу предыдущего года
		тыс. человек	в % к предыдущему месяцу	
2023				
январь	17,1	14,0	92,4	68,8
февраль	17,1	13,9	99,2	76,7
март	17,5	13,8	99,3	83,3
апрель	17,3	13,6	98,8	77,3
май	17,7	12,7	93,1	72,3
июнь	17,2	12,3	97,0	69,7
июль	15,9	11,9	97,0	70,1
август	15,4	11,6	97,3	68,8
сентябрь	15,7	11,9	102,2	69,4
октябрь	15,9	11,8	99,3	74,0
ноябрь	15,4	11,8	100,4	77,6
декабрь	13,8	11,7	99,2	77,4
2024				
январь	13,1	10,7	90,9	76,1

К концу января 2024 года в государственных учреждениях службы занятости населения состояло на учете 3,3 тыс. не занятых трудовой деятельностью граждан. В качестве безработных было зарегистрировано 2,5 тыс. человек, в том числе 1,9 тыс. человек получали пособие по безработице.

В январе 2024 года статус безработного получили 0,4 тыс. человек (на 0,3 тыс. человек или на 40,4% меньше, чем в январе 2023 года). Размеры трудоустройства безработных в январе 2024 года были на 0,1 тыс. человек или на 16,2% меньше, чем в аналогичном периоде 2023 года, и составили 0,3 тыс. человек.

**Динамика числа незанятых граждан, состоящих на учете  
в государственных учреждениях службы занятости населения**

	Число незанятых граждан, тыс. человек	на конец месяца		
		из них имеют статус безработного		соответствующему месяцу предыдущего года
		тыс. человек	в % к предыдущему месяцу	
2023				
январь	5,3	3,9	97,0	101,7
февраль	5,2	4,0	101,9	104,1
март	5,2	3,9	98,6	99,9
апрель	4,8	3,8	96,4	89,3
май	4,3	3,4	90,9	84,9
июнь	4,0	3,2	92,6	73,3
июль	4,1	3,1	97,5	67,3
август	3,9	3,0	96,7	63,9
сентябрь	3,7	2,9	96,7	63,0
октябрь	3,7	2,8	96,3	67,4
ноябрь	3,5	2,7	96,4	69,1
декабрь	3,5	2,8	104,2	69,8
2024				
январь	3,3	2,5	89,3	64,3

**Движение численности безработных, зарегистрированных в государственных учреждениях службы занятости населения**

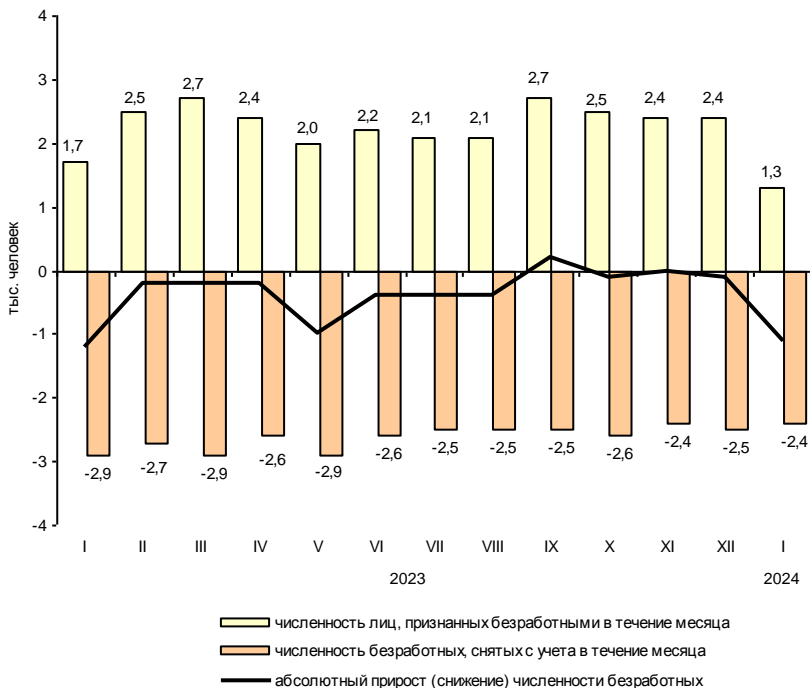

На конец января 2024 года уровень зарегистрированной безработицы составил 0,3% к численности рабочей силы, на конец января 2023 года – 0,5%.



**Движение численности безработных, зарегистрированных  
в государственных учреждениях службы занятости населения**

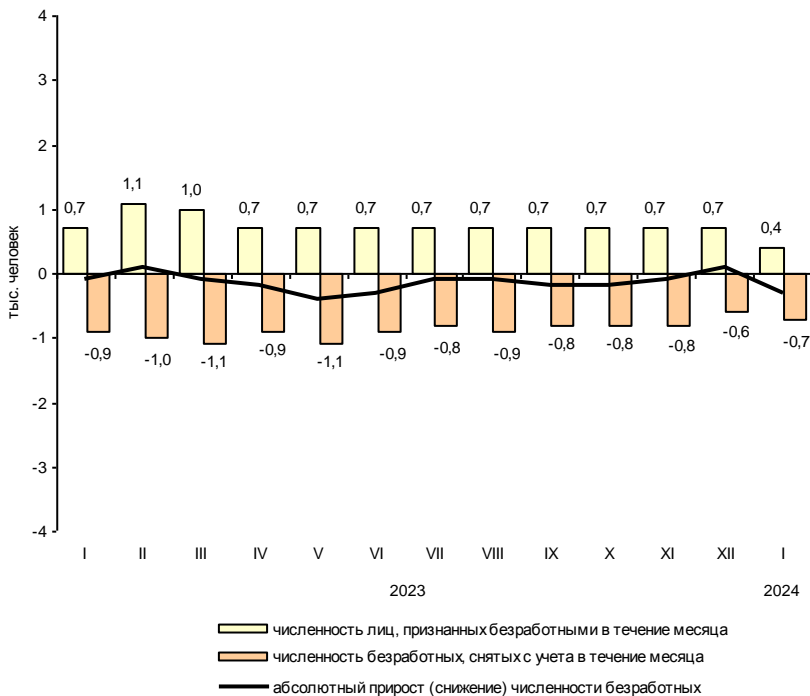

На конец января 2024 года уровень зарегистрированной безработицы составил 0,2% к численности рабочей силы, на конец января 2023 года – 0,4%.

## САНКТ-ПЕТЕРБУРГ

Среди зарегистрированных на конец 2023 года безработных наибольшая доля безработных имела продолжительность безработицы от 1 до 4 месяцев.

### Распределение численности безработных по продолжительности поиска работы

на конец года, в %

	Всего	В том числе ищут работу					Среднее время поиска работы, месяцев
		до 1 месяца	от 1 до 4 месяцев	от 4 до 8 месяцев	от 8 месяцев до 1 года	более 1 года	
Численность безработных							
2022	100	15	43	27	8	7	4,6
2023	100	14	44	24	9	9	4,9
из них:							
граждане в возрасте 16-29 лет							
2022	100	18	50	28	3	1	3,4
2023	100	15	51	30	3	1	3,7
женщины							
2022	100	14	46	26	7	7	4,5
2023	100	13	45	24	9	9	4,8

Женщины составляли 66% зарегистрированных безработных, граждане в возрасте 16-29 лет – 10%, инвалиды – 11%.

### Численность граждан, обратившихся в государственные учреждения службы занятости населения за содействием в поиске подходящей работы в январе–декабре 2023 года

	Тыс. человек	В % к итогу
Всего	76,3	100
в том числе:		
занятые граждане	15,6	20,4
незанятые граждане	60,7	79,6
Из строки "всего"		
пенсионеры, стремящиеся возобновить трудовую деятельность	0,6	0,8

## ЛЕНИНГРАДСКАЯ ОБЛАСТЬ

Среди зарегистрированных на конец 2023 года безработных наибольшая доля безработных имела продолжительность безработицы от 1 до 4 месяцев.

### Распределение численности безработных по продолжительности поиска работы

на конец года, в %

	Всего	В том числе ищут работу					Среднее время поиска работы, месяцев
		до 1 месяца	от 1 до 4 месяцев	от 4 до 8 месяцев	от 8 месяцев до 1 года	более 1 года	
Численность безработных							
2022	100	23	46	23	5	3	3,5
2023	100	19	46	22	8	5	4,1
из них:							
граждане в возрасте 16-29 лет							
2022	100	26	50	23	1	0,3	2,9
2023	100	23	50	24	2	1	3,2
женщины							
2022	100	23	47	23	5	2	3,5
2023	100	19	47	21	8	5	4,0

Женщины составляли 63% зарегистрированных безработных, граждане в возрасте 16-29 лет – 11%, инвалиды – 10%.

### Численность граждан, обратившихся в государственные учреждения службы занятости населения за содействием в поиске подходящей работы в январе–декабре 2023 года

	Тыс. человек	В % к итогу
Всего	18,6	100
в том числе:		
занятые граждане	0,7	3,7
незанятые граждане	17,9	96,3
Из строки "всего"		
пенсионеры, стремящиеся возобновить трудовую деятельность	0,5	2,7

**Потребность организаций в работниках**

К концу января 2024 года нагрузка незанятого населения, состоящего на учете в государственных учреждениях службы занятости населения, на одну заявленную вакансию составила 0,3 человека против 1,1 человека в конце января 2023 года.

*Динамика потребности организаций в работниках*

	<i>Потребность организаций в работниках, заявленная в государственные учреждения службы занятости населения, тыс. человек</i>	<i>Нагрузка незанятого населения на одну заявленную вакансию</i>		
		<i>человек</i>	<i>в % к</i>	
			<i>предыдущему месяцу</i>	<i>соответствующему месяцу предыдущего года</i>
<i>на конец месяца</i>				
2023				
январь	15,1	1,1	137,5	122,2
февраль	15,1	1,1	100,0	122,2
март	19,9	0,9	81,8	100,0
апрель	20,9	0,8	88,9	72,7
май	25,7	0,7	87,5	77,8
июнь	26,2	0,7	100,0	77,8
июль	24,5	0,6	85,7	75,0
август	24,3	0,6	100,0	66,7
сентябрь	51,6 <sup>1)</sup>	0,3	50,0	33,3
октябрь	57,8	0,3	100,0	50,0
ноябрь	60,1	0,3	100,0	37,5
декабрь	51,5	0,3	100,0	37,5
2024				
январь	51,2	0,3	100,0	27,3

К концу января 2024 года нагрузка незанятого населения, состоящего на учете в государственных учреждениях службы занятости населения, на одну заявленную вакансию составила 0,1 человека, как и в конце января 2023 года.

*Динамика потребности организаций в работниках*

на конец месяца

	<i>Потребность организаций в работниках, заявленная в государственные учреждения службы занятости населения, тыс. человек</i>	<i>Нагрузка незанятого населения на одну заявленную вакансию</i>		
		<i>человек</i>	<i>в % к</i>	
			<i>предыдущему месяцу</i>	<i>соответствующему месяцу предыдущего года</i>
2023				
январь	38,7	0,1	100,0	100,0
февраль	39,8	0,1	100,0	100,0
март	40,8	0,1	100,0	100,0
апрель	45,2	0,1	100,0	100,0
май	50,0	0,1	100,0	100,0
июнь	52,4	0,1	100,0	100,0
июль	47,9	0,1	100,0	100,0
август	45,0	0,1	100,0	100,0
сентябрь	46,9	0,1	100,0	100,0
октябрь	47,9	0,1	100,0	100,0
ноябрь	50,7	0,1	100,0	100,0
декабрь	47,5	0,1	100,0	100,0
2024				
январь	50,9	0,1	100,0	100,0

<sup>1)</sup> С сентября 2023 года в Санкт-Петербурге организован учет всех вакансий, поступающих от работодателей, посредством Единой цифровой платформы (ЕЦП) «Работа в России».

**Заработная плата**

Средняя номинальная заработная плата, начисленная за декабрь 2023 года, составила 130720 рублей. Реальная начисленная заработная плата, рассчитанная с учетом индекса потребительских цен, в декабре 2023 года составила 139,2% к уровню ноября 2023 года и 104,5% – к уровню декабря 2022 года.

*Динамика номинальной и реальной средней заработной платы*

	<i>Номинальная начисленная заработная плата в % к</i>		<i>Реальная начисленная заработная плата в % к</i>	
	<i>предыдущему месяцу</i>	<i>соответст- вующему месяцу предыдущего года</i>	<i>предыдущему месяцу</i>	<i>соответст- вующему месяцу предыдущего года</i>
2022				
январь	71,1	110,4	70,4	101,3
февраль	108,0	110,8	106,4	101,1
март	113,1	118,8	105,1	101,4
апрель	92,0	107,2	91,4	91,3
май	98,1	109,1	97,9	93,6
июнь	109,7	111,9	110,4	97,4
июль	90,8	109,4	91,6	96,1
август	95,6	111,2	96,0	98,1
сентябрь	104,3	108,8	103,7	95,7
октябрь	100,0	111,7	99,8	99,2
ноябрь	102,1	111,1	101,5	98,9
декабрь	142,6	113,6	141,8	101,9
2023				
январь	68,4	109,0	67,7	97,7
февраль	108,9	113,6	108,6	103,1
март	102,0	103,1	101,4	100,1
апрель	100,2	112,3	100,0	109,6
май	101,1	115,7	100,8	112,8
июнь	108,4	113,6	108,0	109,7
июль	90,6	113,2	90,2	107,9
август	96,3	113,9	96,1	107,8
сентябрь	103,2	112,6	102,7	106,8
октябрь	104,2	117,7	103,4	111,0
ноябрь	97,8	112,7	97,0	106,0
декабрь	140,5	111,6	139,2	104,5

Средняя номинальная заработная плата, начисленная за декабрь 2023 года, составила 86828 рублей. Реальная начисленная заработная плата, рассчитанная с учетом индекса потребительских цен, в декабре 2023 года составила 128,2% к уровню ноября 2023 года и 108,3% – к уровню декабря 2022 года.

***Динамика номинальной и реальной средней заработной платы***

	<i>Номинальная начисленная заработная плата в % к</i>		<i>Реальная начисленная заработная плата в % к</i>	
	<i>предыдущему месяцу</i>	<i>соответст- вующему месяцу предыдущего года</i>	<i>предыдущему месяцу</i>	<i>соответст- вующему месяцу предыдущего года</i>
2022				
январь	80,3	108,3	79,6	100,0
февраль	98,5	108,7	97,3	99,9
март	113,7	113,8	107,4	99,7
апрель	98,0	111,1	96,5	96,4
май	96,9	108,1	96,5	94,1
июнь	105,9	115,0	106,2	101,0
июль	97,8	110,2	98,2	97,5
август	96,9	111,5	97,3	99,2
сентябрь	99,4	110,3	99,2	98,1
октябрь	103,3	111,4	103,0	100,0
ноябрь	98,4	110,3	97,9	99,5
декабрь	131,6	113,6	130,7	102,5
2023				
январь	77,9	110,7	76,9	99,5
февраль	101,2	114,9	100,5	103,8
март	106,4	106,8	106,1	101,9
апрель	100,4	111,4	100,2	107,7
май	105,3	121,0	105,1	117,2
июнь	100,1	114,5	99,8	110,2
июль	96,0	112,4	95,6	107,4
август	100,9	117,0	100,7	111,1
сентябрь	97,3	114,5	97,0	108,6
октябрь	104,6	115,8	104,1	109,6
ноябрь	99,2	116,9	98,3	110,1
декабрь	128,9	114,8	128,2	108,3

**Прирост (снижение) средней номинальной  
и реальной начисленной заработной платы  
(в % к соответствующему месяцу предыдущего года)**

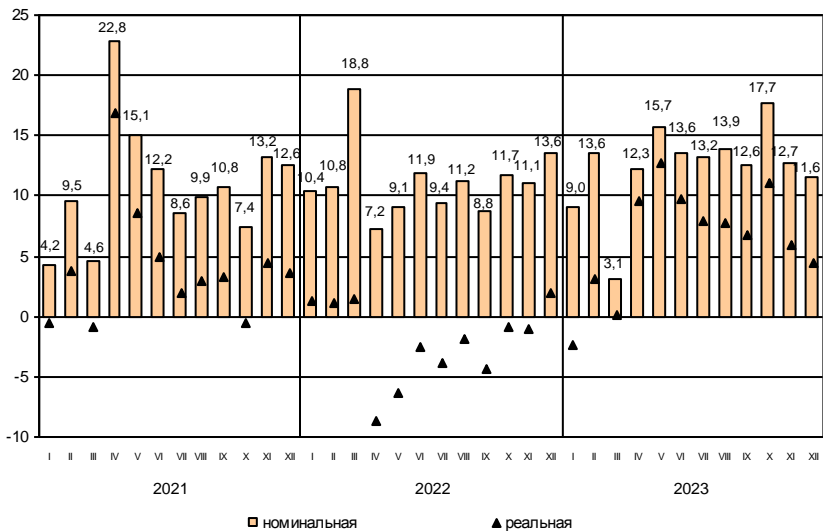



Прирост (снижение) средней номинальной  
и реальной начисленной заработной платы  
(в % к соответствующему месяцу предыдущего года)

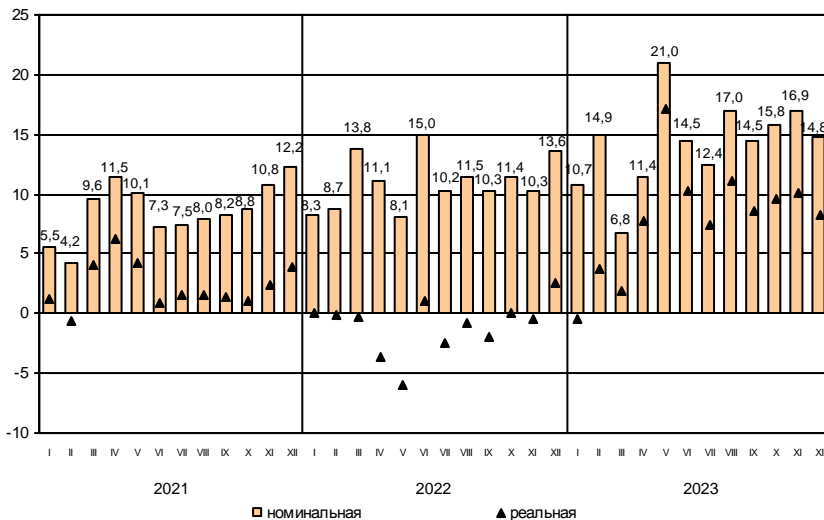

## САНКТ-ПЕТЕРБУРГ

### Средняя начисленная заработная плата по видам экономической деятельности<sup>1)</sup>

в расчете на одного работника

	Декабрь 2023			Январь-декабрь 2023	
	рублей	в % к		рублей	в % к январю- декабрю 2022
		ноябрю 2023	декабрю 2022		
Всего	130720	140,5	111,6	95125	112,6
в том числе					
по видам экономической деятельности:					
сельское, лесное хозяйство, охота, рыболовство и рыбоводство	78021	125,2	105,7	62533	106,4
добыча полезных ископаемых	448292	1,7 п.	117,0	254521	111,4
обрабатывающие производства	117460	123,4	116,0	95032	113,1
обеспечение электрической энергией, газом и паром; кондиционирование воздуха	135528	138,5	100,1	100594	112,3
водоснабжение; водоотведение, организация сбора и утилизации отходов, деятельность по ликвидации загрязнений	89726	112,1	109,2	80547	110,2
строительство	93208	128,4	106,2	75837	107,7
торговля оптовая и розничная; ремонт автотранспортных средств и мотоциклов	113426	145,2	113,8	88714	115,3
транспортировка и хранение	124852	140,4	124,6	94303	121,9
из них:					
деятельность сухопутного и трубопроводного транспорта	114959	143,1	111,8	86888	119,1
деятельность водного транспорта	245543	1,7 п.	145,0	156408	119,4
деятельность воздушного и космического транспорта	220854	127,5	1,6 п.	157042	115,2
складское хозяйство и вспомогательная транспортная деятельность	134578	139,6	136,6	102313	128,0
деятельность почтовой связи и курьерская деятельность	48053	104,5	109,0	46706	104,0
деятельность гостиниц и предприятий общественного питания	59689	114,7	128,9	48876	115,3
деятельность в области информации и связи	220542	141,5	121,9	156750	109,0
деятельность финансовая и страховая	225538	1,6 п.	105,8	150712	110,6
деятельность по операциям с недвижимым имуществом	95185	131,6	131,5	72005	118,8
деятельность профессиональная, научная и техническая	168308	146,8	97,5	117993	102,9
деятельность административная и сопутствующие дополнительные услуги	76314	130,4	124,1	57279	120,6
государственное управление и обеспечение военной безопасности; социальное обеспечение	178042	2,1 п.	112,2	86537	113,5
образование	120702	131,0	112,6	84403	113,3
деятельность в области здравоохранения и социальных услуг	131946	143,1	92,1	92588	107,2
деятельность в области культуры, спорта, организации досуга и развлечений	159368	1,7 п.	122,1	98476	109,7
предоставление прочих видов услуг	68376	122,5	114,6	54474	114,9

**Средняя начисленная заработная плата  
по видам экономической деятельности<sup>1)</sup>**

в расчете на одного работника

	Декабрь 2023			Январь-декабрь 2023	
	рублей	в % к		рублей	в % к январю- декабрю 2022
		ноябрю 2023	декабрю 2022		
Всего	86828	128,9	114,8	67266	114,5
в том числе					
по видам экономической деятельности:					
сельское, лесное хозяйство, охота, рыболовство и рыбоводство	77049	135,9	124,1	55100	113,1
добыча полезных ископаемых	81838	114,7	114,6	71023	115,9
обрабатывающие производства	98507	122,6	117,7	82039	115,7
обеспечение электрической энергией, газом и паром; кондиционирование воздуха	118726	144,8	97,3	87351	108,2
водоснабжение; водоотведение, организация сбора и утилизации отходов, деятельность по ликвидации загрязнений	62815	122,8	119,6	52311	111,0
строительство	86092	112,4	121,5	69833	126,4
торговля оптовая и розничная; ремонт автотранспортных средств и мотоциклов	63951	113,0	113,0	56755	111,8
транспортировка и хранение	92425	130,0	113,7	75432	118,5
из них:					
деятельность сухопутного и трубопроводного транспорта	79718	123,8	114,1	68845	115,4
деятельность водного транспорта	184948	1,7 р.	96,0	120420	110,7
складское хозяйство и вспомогательная транспортная деятельность	108040	135,7	112,4	84844	120,1
деятельность почтовой связи и курьерская деятельность	34927	102,0	114,0	33457	105,9
деятельность гостиниц и предприятий общественного питания	34389	106,5	111,5	33295	112,1
деятельность в области информации и связи	93928	130,1	83,3	68088	113,0
деятельность финансовая и страховая	204401	2,5 р.	1,6 р.	90626	124,9
деятельность по операциям с недвижимым имуществом	64804	131,6	113,9	46682	103,7
деятельность профессиональная, научная и техническая	110210	134,6	99,1	84260	103,0
деятельность административная и сопутствующие дополнительные услуги	54771	128,2	134,8	41439	130,2
государственное управление и обеспечение военной безопасности; социальное обеспечение	129041	2,0 р.	114,5	65604	112,2
образование	69199	118,5	115,6	54351	109,7
деятельность в области здравоохранения и социальных услуг	76107	131,4	113,4	58099	107,6
деятельность в области культуры, спорта, организации досуга и развлечений	81080	134,0	113,7	59667	111,7
предоставление прочих видов услуг	66391	149,8	133,0	45673	126,8

<sup>1)</sup> По «чистым» видам экономической деятельности.

**Отношение средней начисленной заработной платы по отдельным видам экономической деятельности<sup>1)</sup> к среднему уровню по Санкт-Петербургу в декабре 2023 года (в %)**

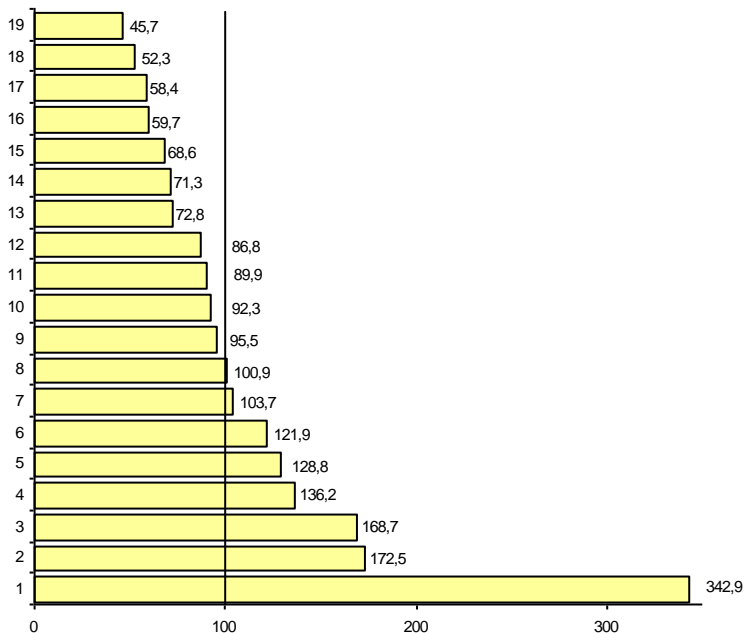

- |   |   |
|---|---|
| 1 – добыча полезных ископаемых  | 12 – торговля оптовая и розничная; ремонт автотранспортных средств и мотоциклов                                   |
| 2 – деятельность финансовая и страховая   | 13 – деятельность по операциям с недвижимым имуществом  |
| 3 – деятельность в области информации и связи   | 14 – строительство  |
| 4 – государственное управление и обеспечение военной безопасности; социальное обеспечение | 15 – водоснабжение; водоотведение, организация сбора и утилизации отходов, деятельность по ликвидации загрязнений |
| 5 – деятельность профессиональная, научная и техническая                                  | 16 – сельское, лесное хозяйство, охота, рыболовство и рыбоводство   |
| 6 – деятельность в области культуры, спорта, организации досуга и развлечений             | 17 – деятельность административная и сопутствующие дополнительные услуги  |
| 7 – обеспечение электрической энергией, газом и паром; кондиционирование воздуха          | 18 – предоставление прочих видов услуг  |
| 8 – деятельность в области здравоохранения и социальных услуг                             | 19 – деятельность гостиниц и предприятий общественного питания  |
| 9 – транспортировка и хранение  |   |
| 10 – образование  |   |
| 11 – обрабатывающие производства  |   |

**Отношение средней начисленной заработной платы по отдельным видам экономической деятельности<sup>1)</sup> к среднему уровню по Ленинградской области в декабре 2023 года (в %)**

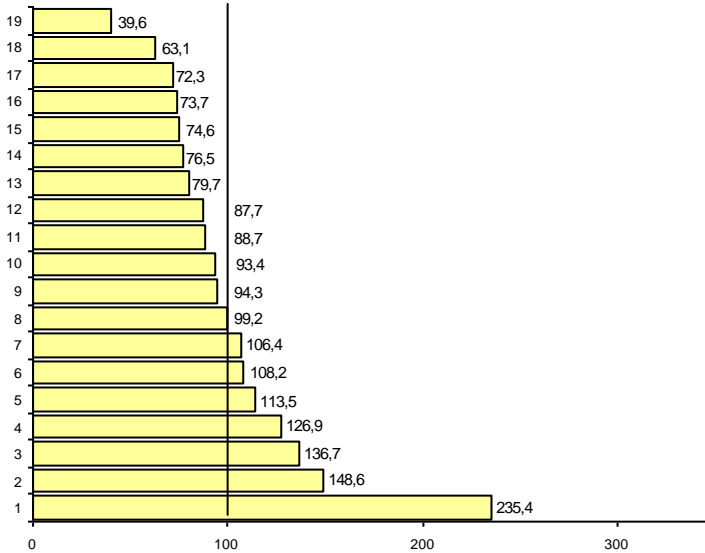

- |   |   |
|---|---|
| 1 – деятельность финансовая и страховая   | 12 – деятельность в области здравоохранения и социальных услуг  |
| 2 – государственное управление и обеспечение военной безопасности; социальное обеспечение | 13 – образование  |
| 3 – обеспечение электрической энергией, газом и паром; кондиционирование воздуха          | 14 – предоставление прочих видов услуг  |
| 4 – деятельность профессиональная, научная и техническая                                  | 15 – деятельность по операциям с недвижимым имуществом  |
| 5 – обрабатывающие производства   | 16 – торговля оптовая и розничная; ремонт автотранспортных средств и мотоциклов                                   |
| 6 – деятельность в области информации и связи   | 17 – водоснабжение; водоотведение, организация сбора и утилизации отходов, деятельность по ликвидации загрязнений |
| 7 – транспортировка и хранение  | 18 – деятельность административная и сопутствующие дополнительные услуги  |
| 8 – строительство   | 19 – деятельность гостиниц и предприятий общественного питания  |
| 9 – добыча полезных ископаемых  |   |
| 10 – деятельность в области культуры, спорта, организации досуга и развлечений            |   |
| 11 – сельское, лесное хозяйство, охота, рыболовство и рыбоводство                         |   |

<sup>1)</sup> По «чистым» видам экономической деятельности.

**ФИНАНСЫ ОРГАНИЗАЦИЙ<sup>1)</sup>**

**Финансовые результаты деятельности организаций**

В январе–декабре 2023 года сальдированный финансовый результат (прибыль минус убыток) организаций сложился в сумме 2937,1 млрд. рублей, что в 1,5 раза больше уровня соответствующего периода 2022 года.

*Финансовый результат*

*по видам экономической деятельности в январе–декабре 2023 года*

	<i>Сальдированный финансовый результат</i>		<i>В том числе прибыль прибыльных организаций</i>	
	<i>млн. рублей<sup>2)</sup></i>	<i>в % к январю-декабрю 2022</i>	<i>млн. рублей</i>	<i>в % к январю-декабрю 2022</i>
Всего	2937054	1,5 р.	3605967	121,3
в том числе по видам экономической деятельности:				
сельское, лесное хозяйство, охота, рыболовство и рыбоводство	405	16,1	477	18,6
добыча полезных ископаемых	46006	63,5	47870	65,5
обрабатывающие производства	680178	83,2	873088	97,2
обеспечение электрической энергией, газом и паром; кондиционирование воздуха	81749	115,2	82939	116,2
водоснабжение; водоотведение, организация сбора и утилизации отходов, деятельность по ликвидации загрязнений	9213	2,6 р.	10155	2,4 р.
строительство	124147	2,8 р.	160533	2,1 р.
торговля оптовая и розничная; ремонт автотранспортных средств и мотоциклов	1298732	95,3	1376486	97,1
транспортировка и хранение	157411	143,3	196234	1,6 р.
деятельность гостиниц и предприятий общественного питания	7174	70,8	11663	73,5
деятельность в области информации и связи	67461	1,6 р.	84779	1,5 р.
деятельность финансовая и страховая	52937	х	305639	14,7 р.
деятельность по операциям с недвижимым имуществом	60319	х	70551	109,5
деятельность профессиональная, научная и техническая	326804	3,4 р.	353707	2,9 р.
деятельность административная и сопутствующие дополнительные услуги государственного управления и обеспечение военной безопасности; социальное обеспечение	224	1,6 р.	224	135,6
образование	611	134,5	765	141,2
деятельность в области здравоохранения и социальных услуг	5682	2,0 р.	7555	1,6 р.
деятельность в области культуры, спорта, организации досуга и развлечений	782	93,8	3282	1,6 р.
предоставление прочих видов услуг	967	87,5	1738	123,8

В январе–декабре 2023 года сальдированный финансовый результат (прибыль минус убыток) организаций сложился в сумме 493,1 млрд. рублей, что на 13,4% больше, чем за соответствующий период 2022 года.

### Финансовый результат

по видам экономической деятельности в январе–декабре 2023 года

	Сальдированный финансовый результат		В том числе прибыль прибыльных организаций	
	млн. рублей <sup>2)</sup>	в % к январю-декабрю 2022	млн. рублей	в % к январю-декабрю 2022
Всего	493098	113,4	533218	107,0
в том числе по видам экономической деятельности:				
сельское, лесное хозяйство, охота, рыболовство и рыбоводство	14674	120,1	15313	117,7
добыча полезных ископаемых	1465	92,6	1471	86,4
обрабатывающие производства	236976	110,3	268843	99,1
обеспечение электрической энергией, газом и паром; кондиционирование воздуха	4502	66,0	5198	74,7
водоснабжение; водоотведение, организация сбора и утилизации отходов, деятельность по ликвидации загрязнений	4810	119,5	4969	114,8
строительство	22638	1,6 п.	22925	146,4
торговля оптовая и розничная; ремонт автотранспортных средств и мотоциклов	35870	96,0	37175	97,9
транспортировка и хранение	157848	116,7	159041	116,5
деятельность гостиниц и предприятий общественного питания	-170	х	15	56,7
деятельность в области информации и связи	122	6,2 п.	140	121,8
деятельность финансовая и страховая	... <sup>3)</sup>	х	–	–
деятельность по операциям с недвижимым имуществом	13115	1,7 п.	15283	1,9 п.
деятельность профессиональная, научная и техническая	876	109,7	1974	112,1
деятельность административная и сопутствующие дополнительные услуги	442	1,9 п.	444	126,4
государственное управление и обеспечение военной безопасности; социальное обеспечение	... <sup>3)</sup>	146,9	... <sup>3)</sup>	148,9
образование	-3	х	4	44,1
деятельность в области здравоохранения и социальных услуг	42	1,5 п.	42	106,0
деятельность в области культуры, спорта, организации досуга и развлечений	-143	х	... <sup>3)</sup>	123,0
предоставление прочих видов услуг	7	3,3	311	145,8

<sup>1)</sup> По юридическим лицам, зарегистрированным в субъекте Российской Федерации, в целом, включая обособленные подразделения. Без банков, страховых и бюджетных организаций, без субъектов малого предпринимательства. Сравнение показателей с соответствующим периодом 2022 года произведено в текущих ценах по сопоставимому кругу организаций.

<sup>2)</sup> Знак "-" означает убыток.

<sup>3)</sup> Данные не публикуются в целях обеспечения конфиденциальности первичных статистических данных, полученных от организаций, в соответствии с Федеральным законом от 29.11.2007 №282-ФЗ.

## САНКТ-ПЕТЕРБУРГ

В январе–декабре 2023 года удельный вес убыточных организаций составил 20,7%, по сравнению с январем–декабром 2022 года число убыточных организаций увеличилось на 121 единицу или на 17,8%, сумма убытка уменьшилась на 34,3%.

*Число убыточных организаций и размер допущенного ими убытка в январе–декабре 2023 года*

	Число убыточных организаций, ед.	В % к общему числу организаций вида деятельности	Убыток, млн. рублей
Всего	802	20,7	668913
в том числе по видам экономической деятельности:			
сельское, лесное хозяйство, охота, рыболовство и рыбоводство	... <sup>1)</sup>	... <sup>1)</sup>	... <sup>1)</sup>
добыча полезных ископаемых	... <sup>1)</sup>	... <sup>1)</sup>	... <sup>1)</sup>
обрабатывающие производства	121	16,6	192911
обеспечение электрической энергией, газом и паром; кондиционирование воздуха	6	13,0	1189
водоснабжение; водоотведение, организация сбора и утилизации отходов, деятельность по ликвидации загрязнений	5	21,7	942
строительство	77	22,3	36386
торговля оптовая и розничная; ремонт автотранспортных средств и мотоциклов	168	16,9	77754
транспортировка и хранение	59	23,4	38823
деятельность гостиниц и предприятий общественного питания	23	29,9	4489
деятельность в области информации и связи	84	34,3	17318
деятельность финансовая и страховая	26	44,8	252702
деятельность по операциям с недвижимым имуществом	56	20,0	10232
деятельность профессиональная, научная и техническая	93	26,0	26903
деятельность административная и сопутствующие дополнительные услуги	23	16,1	2029
государственное управление и обеспечение военной безопасности; социальное обеспечение	–	–	–
образование	17	15,9	154
деятельность в области здравоохранения и социальных услуг	17	23,6	1873
деятельность в области культуры, спорта, организации досуга и развлечений	8	17,4	2501
предоставление прочих видов услуг	15	26,3	771



## ЛЕНИНГРАДСКАЯ ОБЛАСТЬ

В январе–декабре 2023 года удельный вес убыточных организаций составил 25,0%, по сравнению с январем–декабрем 2022 года количество убыточных организаций увеличилось на 23 единицы или на 12,8%, сумма убытка уменьшилась на 36,8%.

### Число убыточных организаций и размер допущенного ими убытка в январе–декабре 2023 года

	Число убыточных организаций, ед.	В % к общему числу организаций вида деятельности	Убыток, млн. рублей
Всего	202	25,0	40120
в том числе по видам экономической деятельности:			
сельское, лесное хозяйство, охота, рыболовство и рыбоводство	16	21,6	639
добыча полезных ископаемых	... <sup>1)</sup>	... <sup>1)</sup>	... <sup>1)</sup>
обрабатывающие производства	67	25,2	31867
обеспечение электрической энергией, газом и паром; кондиционирование воздуха	9	25,7	695
водоснабжение; водоотведение, организация сбора и утилизации отходов, деятельность по ликвидации загрязнений	7	26,9	159
строительство	8	15,1	287
торговля оптовая и розничная; ремонт автотранспортных средств и мотоциклов	17	17,2	1305
транспортировка и хранение	19	32,8	1192
деятельность гостиниц и предприятий общественного питания	7	63,6	185
деятельность в области информации и связи	... <sup>1)</sup>	... <sup>1)</sup>	... <sup>1)</sup>
деятельность финансовая и страховая	... <sup>1)</sup>	... <sup>1)</sup>	... <sup>1)</sup>
деятельность по операциям с недвижимым имуществом	15	29,4	2168
деятельность профессиональная, научная и техническая	15	31,9	1098
деятельность административная и сопутствующие дополнительные услуги	... <sup>1)</sup>	... <sup>1)</sup>	... <sup>1)</sup>
государственное управление и обеспечение военной безопасности; социальное обеспечение	... <sup>1)</sup>	... <sup>1)</sup>	... <sup>1)</sup>
образование	4	33,3	7
деятельность в области здравоохранения и социальных услуг	... <sup>1)</sup>	... <sup>1)</sup>	... <sup>1)</sup>
деятельность в области культуры, спорта, организации досуга и развлечений	4	66,7	165
предоставление прочих видов услуг	4	21,1	305

<sup>1)</sup> Данные не публикуются в целях обеспечения конфиденциальности первичных статистических данных, полученных от организаций, в соответствии с Федеральным законом от 29.11.2007 №282-ФЗ.

**Состояние платежей и расчетов в организациях**

На 1 января 2024 года суммарная задолженность организаций по обязательствам (кредиторская, задолженность по кредитам банков и займам) составила 28273,6 млрд. рублей, из нее просроченная – 571,1 млрд. рублей или 2,0% от общей суммы задолженности (на 1 декабря 2023 года – 2,1%).

**Размер и структура суммарной просроченной задолженности по обязательствам на 1 января 2024 года**

	Млрд. рублей	В % к	
		1 декабря 2023	итогу
Всего	571,1	99,9	100
в том числе:			
кредиторская задолженность	548,9	97,7	96,1
задолженность по кредитам банков и займам	22,2	2,3 п.	3,9

Кредиторская задолженность на 1 января 2024 года составила 14830,8 млрд. рублей, из нее просроченная – 548,9 млрд. рублей или 3,7%.

Задолженность по полученным кредитам банков и займам организаций на 1 января 2024 года составила 13442,8 млрд. рублей, в том числе просроченная – 22,2 млрд. рублей или 0,2%.

**Структура просроченной кредиторской задолженности**

на конец месяца, млн. рублей

	Всего	В том числе:		Количество организаций, имеющих просроченную кредиторскую задолженность		
		поставщикам и подрядчикам	в бюджеты всех уровней	по платежам в государственные внебюджетные фонды	единиц	в % к общему количеству организаций
январь	547463	474485	487	271	164	4,6
февраль	554045	475571	470	281	167	4,5
март	588180	509276	424	303	174	4,7
апрель	604786	522877	441	312	172	4,6
май	619552	536146	438	322	165	4,4
июнь	680269	522115	448	356	187	4,9
июль	637482	489548	445	393	179	4,7
август	653896	484112	510	399	179	4,7
сентябрь	594285	503410	596	373	180	4,7
октябрь	565343	481705	558	375	178	4,6
ноябрь	561825	472240	497	314	179	4,6
декабрь	548880	459239	582	324	183	4,7

## ЛЕНИНГРАДСКАЯ ОБЛАСТЬ

На 1 января 2024 года суммарная задолженность организаций по обязательствам (кредиторская, задолженность по кредитам банков и займам) составила 3586,2 млрд. рублей, из нее просроченная – 13,4 млрд. рублей или 0,4% от общей суммы задолженности (на 1 декабря 2023 года – 0,4%).

### Размер и структура суммарной просроченной задолженности по обязательствам на 1 января 2024 года

	Млрд. рублей	В % к	
		1 декабря 2023	итогу
Всего	13,4	94,7	100
в том числе:			
кредиторская задолженность	13,0	94,4	97,1
задолженность по кредитам банков и займам	0,4	106,8	2,9

Кредиторская задолженность на 1 января 2024 года составила 1435,2 млрд. рублей, из нее просроченная – 13,0 млрд. рублей или 0,9%.

Задолженность по полученным кредитам банков и займам организаций на 1 января 2024 года составила 2150,9 млрд. рублей, в том числе просроченная – 0,4 млрд. рублей или 0,02%.

### Структура просроченной кредиторской задолженности

на конец месяца, млн. рублей

	Всего	В том числе:			Количество организаций, имеющих просроченную кредиторскую задолженность	
		поставщикам и подрядчикам	в бюджеты всех уровней	по платежам в государственные внебюджетные фонды	единиц	в % к общему количеству организаций
январь	11604	9122	229	244	74	9,7
февраль	10973	8908	139	50	74	9,6
март	9749	8190	155	67	72	9,3
апрель	10154	8305	171	302	72	9,2
май	10431	8588	180	319	70	8,9
июнь	10324	7688	190	338	68	8,6
июль	11361	8160	187	361	68	8,6
август	12126	8759	192	380	67	8,4
сентябрь	12774	9616	152	351	70	8,8
октябрь	14130	11642	154	370	70	8,8
ноябрь	13753	11378	160	380	68	8,5
декабрь	12979	10523	153	408	70	8,7

## САНКТ-ПЕТЕРБУРГ

Просроченная кредиторская задолженность организаций  
по видам экономической деятельности на 1 января 2024 года

млн. рублей

	Количество организаций, имеющих просроченную кредиторскую задолженность, ед.	Просроченная кредиторская задолженность	В том числе:		
			поставщикам и подрядам	в бюджеты всех уровней	по платежам в государственные внебюджетные фонды
Сельское, лесное хозяйство, охота, рыболовство и рыбоводство	—	—	—	—	—
Добыча полезных ископаемых	... <sup>1)</sup>	... <sup>1)</sup>	... <sup>1)</sup>	—	—
Обрабатывающие производства	47	55833	19674	214	... <sup>1)</sup>
Обеспечение электрической энергией, газом и паром; кондиционирование воздуха	8	5034	2982	—	... <sup>1)</sup>
Водоснабжение; водоотведение, организация сбора и утилизации отходов, деятельность по ликвидации загрязнений	3	57	53	—	—
Строительство	14	16285	5891	161	146
Торговля оптовая и розничная; ремонт автотранспортных средств и мотоциклов	32	273497	246560	... <sup>1)</sup>	... <sup>1)</sup>
Транспортировка и хранение	14	4497	4353	24	... <sup>1)</sup>
Деятельность гостиниц и предприятий общественного питания	... <sup>1)</sup>	... <sup>1)</sup>	... <sup>1)</sup>	... <sup>1)</sup>	... <sup>1)</sup>
Деятельность в области информации и связи	5	12576	7715	—	—
Деятельность финансовая и страховая	... <sup>1)</sup>	... <sup>1)</sup>	... <sup>1)</sup>	—	—
Деятельность по операциям с недвижимым имуществом	15	163491	163323	101	62
Деятельность профессиональная, научная и техническая	29	12260	3372	72	52
Деятельность административная и сопутствующие дополнительные услуги	3	213	213	—	—
Государственное управление и обеспечение военной безопасности; социальное обеспечение	—	—	—	—	—
Образование	... <sup>1)</sup>	... <sup>1)</sup>	—	—	—
Деятельность в области здравоохранения и социальных услуг	5	2427	2427	—	—
Деятельность в области культуры, спорта, организации досуга и развлечений	... <sup>1)</sup>	... <sup>1)</sup>	... <sup>1)</sup>	—	—
Предоставление прочих видов услуг	—	—	—	—	—

## ЛЕНИНГРАДСКАЯ ОБЛАСТЬ

Просроченная кредиторская задолженность организаций  
по видам экономической деятельности на 1 января 2024 года

млн. рублей

	Количество организаций, имеющих просроченную кредиторскую задолженность, ед.	Просроченная кредиторская задолженность	В том числе:		
			поставщикам и подрядчикам	в бюджеты всех уровней	по платежам в государственные внебюджетные фонды
Сельское, лесное хозяйство, охота, рыболовство и рыбоводство	12	1140	539	... <sup>1)</sup>	... <sup>1)</sup>
Добыча полезных ископаемых	3	24	... <sup>1)</sup>	... <sup>1)</sup>	... <sup>1)</sup>
Обрабатывающие производства	27	8064	7127	... <sup>1)</sup>	... <sup>1)</sup>
Обеспечение электрической энергией, газом и паром; кондиционирование воздуха	9	1263	1093	... <sup>1)</sup>	74
Водоснабжение; водоотведение, организация сбора и утилизации отходов, деятельность по ликвидации загрязнений	4	405	340	... <sup>1)</sup>	... <sup>1)</sup>
Строительство	... <sup>1)</sup>	... <sup>1)</sup>	... <sup>1)</sup>	—	—
Торговля оптовая и розничная; ремонт автотранспортных средств и мотоциклов	... <sup>1)</sup>	... <sup>1)</sup>	... <sup>1)</sup>	... <sup>1)</sup>	... <sup>1)</sup>
Транспортировка и хранение	... <sup>1)</sup>	... <sup>1)</sup>	... <sup>1)</sup>	—	—
Деятельность гостиниц и предприятий общественного питания	—	—	—	—	—
Деятельность в области информации и связи	—	—	—	—	—
Деятельность финансовая и страховая	—	—	—	—	—
Деятельность по операциям с недвижимым имуществом	8	74	45	... <sup>1)</sup>	... <sup>1)</sup>
Деятельность профессиональная, научная и техническая	—	—	—	—	—
Деятельность административная и сопутствующие дополнительные услуги	—	—	—	—	—
Государственное управление и обеспечение военной безопасности; социальное обеспечение	—	—	—	—	—
Образование	... <sup>1)</sup>	... <sup>1)</sup>	—	—	—
Деятельность в области здравоохранения и социальных услуг	—	—	—	—	—
Деятельность в области культуры, спорта, организации досуга и развлечений	—	—	—	—	—
Предоставление прочих видов услуг	... <sup>1)</sup>	... <sup>1)</sup>	... <sup>1)</sup>	—	—

<sup>1)</sup> Данные не публикуются в целях обеспечения конфиденциальности первичных статистических данных, полученных от организаций, в соответствии с Федеральным законом от 29.11.2007 №282-ФЗ.

## САНКТ-ПЕТЕРБУРГ

Дебиторская задолженность на 1 января 2024 года составила 13396,0 млрд. рублей, из нее просроченная – 1081,7 млрд. рублей или 8,1%.

### Структура просроченной дебиторской задолженности

	на конец месяца, млн. рублей				
	Всего	В том числе:		Количество организаций, имеющих просроченную дебиторскую задолженность	
		покупателей	из нее государственных заказчиков по оплате за поставленную продукцию	единиц	в % к общему количеству организаций
январь	1170727	989113	12832	856	23,8
февраль	948048	770585	12678	883	24,0
март	1010043	885903	10778	931	25,2
апрель	1100063	959698	10900	926	24,7
май	1115757	992955	10693	918	24,4
июнь	1289473	1153980	10476	952	25,2
июль	1238578	1018686	10685	949	25,0
август	1570199	1269079	9570	944	24,8
сентябрь	1206751	997348	10893	959	25,1
октябрь	1156514	990791	47197	949	24,7
ноябрь	1057452	907345	9501	945	24,5
декабрь	1081697	922855	6140	945	24,4

## ЛЕНИНГРАДСКАЯ ОБЛАСТЬ

Дебиторская задолженность на 1 января 2024 года составила 1081,7 млрд. рублей, из нее просроченная – 21,8 млрд. рублей или 2,0%.

### Структура просроченной дебиторской задолженности

	на конец месяца, млн. рублей				
	Всего	В том числе:		Количество организаций, имеющих просроченную дебиторскую задолженность	
		покупателей	из нее государственных заказчиков по оплате за поставленную продукцию	единиц	в % к общему количеству организаций
январь	27189	24365	92	177	23,2
февраль	30985	27769	... <sup>1)</sup>	182	23,5
март	30855	25757	49	196	25,2
апрель	23434	18186	... <sup>1)</sup>	191	24,5
май	23534	18683	... <sup>1)</sup>	188	23,9
июнь	23140	17277	... <sup>1)</sup>	194	24,5
июль	21466	17627	... <sup>1)</sup>	195	24,6
август	21188	19028	... <sup>1)</sup>	192	24,2
сентябрь	22144	19981	... <sup>1)</sup>	199	24,9
октябрь	22730	20919	... <sup>1)</sup>	193	24,2
ноябрь	23484	21716	... <sup>1)</sup>	194	24,3
декабрь	21818	20002	82	200	24,8

<sup>1)</sup> Данные не публикуются в целях обеспечения конфиденциальности первичных статистических данных, полученных от организаций, в соответствии с Федеральным законом от 29.11.2007 №282-ФЗ.

## САНКТ-ПЕТЕРБУРГ

Просроченная дебиторская задолженность организаций  
по видам экономической деятельности на 1 января 2024 года

млн. рублей

	Количество организаций, имеющих просроченную дебиторскую задолженность, ед.	Просроченная дебиторская задолженность	В том числе:	
			покупателей	из нее государственных заказчиков за поставленную продукцию
Сельское, лесное хозяйство, охота, рыболовство и рыбоводство	3	280	136	–
Добыча полезных ископаемых	4	585335	558483	–
Обрабатывающие производства	211	90590	48314	1094
Обеспечение электрической энергией, газом и паром; кондиционирование воздуха	18	16626	10207	–
Водоснабжение; водоотведение, организация сбора и утилизации отходов, деятельность по ликвидации загрязнений	7	8600	8368	... <sup>1)</sup>
Строительство	92	70097	24688	... <sup>1)</sup>
Торговля оптовая и розничная; ремонт автотранспортных средств и мотоциклов	232	260364	228385	... <sup>1)</sup>
Транспортировка и хранение	67	9511	9031	–
Деятельность гостиниц и предприятий общественного питания	11	301	301	–
Деятельность в области информации и связи	35	9641	7142	... <sup>1)</sup>
Деятельность финансовая и страховая	9	971	970	–
Деятельность по операциям с недвижимым имуществом	81	11026	9994	–
Деятельность профессиональная, научная и техническая	91	13807	12311	3698
Деятельность административная и сопутствующие дополнительные услуги	36	4138	4126	–
Государственное управление и обеспечение военной безопасности; социальное обеспечение	... <sup>1)</sup>	... <sup>1)</sup>	... <sup>1)</sup>	–
Образование	16	78	77	–
Деятельность в области здравоохранения и социальных услуг	13	275	268	–
Деятельность в области культуры, спорта, организации досуга и развлечений	9	35	35	–
Предоставление прочих видов услуг	8	13	10	–



## ЛЕНИНГРАДСКАЯ ОБЛАСТЬ

Просроченная дебиторская задолженность организаций  
по видам экономической деятельности на 1 января 2024 года

млн. рублей

	Количество организаций, имеющих просроченную дебиторскую задолженность, ед.	Просроченная дебиторская задолженность	В том числе:	
			покупателей	из нее государственных заказчиков за поставленную продукцию
Сельское, лесное хозяйство, охота, рыболовство и рыбоводство	21	969	889	–
Добыча полезных ископаемых	4	45	45	–
Обрабатывающие производства	58	9362	8101	... <sup>1)</sup>
Обеспечение электрической энергией, газом и паром; кондиционирование воздуха	18	2526	2512	–
Водоснабжение; водоотведение, организация сбора и утилизации отходов, деятельность по ликвидации загрязнений	13	1153	1147	–
Строительство	9	3355	2998	... <sup>1)</sup>
Торговля оптовая и розничная; ремонт автотранспортных средств и мотоциклов	20	2066	2066	–
Транспортировка и хранение	14	1667	1662	–
Деятельность гостиниц и предприятий общественного питания	6	49	49	–
Деятельность в области информации и связи	... <sup>1)</sup>	... <sup>1)</sup>	... <sup>1)</sup>	–
Деятельность финансовая и страховая	–	–	–	–
Деятельность по операциям с недвижимым имуществом	22	444	438	–
Деятельность профессиональная, научная и техническая	4	129	68	–
Деятельность административная и сопутствующие дополнительные услуги	... <sup>1)</sup>	... <sup>1)</sup>	... <sup>1)</sup>	–
Государственное управление и обеспечение военной безопасности; социальное обеспечение	–	–	–	–
Образование	... <sup>1)</sup>	... <sup>1)</sup>	... <sup>1)</sup>	–
Деятельность в области здравоохранения и социальных услуг	3	1	1	–
Деятельность в области культуры, спорта, организации досуга и развлечений	3	27	... <sup>1)</sup>	–
Предоставление прочих видов услуг	... <sup>1)</sup>	... <sup>1)</sup>	–	–

<sup>1)</sup> Данные не публикуются в целях обеспечения конфиденциальности первичных статистических данных, полученных от организаций, в соответствии с Федеральным законом от 29.11.2007 №282-ФЗ.

## САНКТ-ПЕТЕРБУРГ

В январе–декабре 2023 года в обращении участвовали векселя, обеспечивающие задолженность покупателей, на сумму 0,5 млрд. рублей, задолженность поставщикам – на 12,8 млрд. рублей.

В вексельной форме находилось 0,2% всей задолженности поставщикам и 0,01% – задолженности покупателей.

### Превышение кредиторской задолженности над дебиторской задолженностью на 1 января 2024 года

млрд. рублей

	Задолженность		Превышение кредиторской задолженности над дебиторской	
	деби- торская	креди- торская	всего <sup>1)</sup>	в % к дебиторской задолженности
Всего	13396	14831	1435	10,7
в том числе по видам экономической деятельности:				
сельское, лесное хозяйство, охота, рыболовство и рыбоводство	8	5	-3	x
добыча полезных ископаемых	1182	1093	-89	x
обрабатывающие производства	2913	3950	1038	35,6
обеспечение электрической энергией, газом и паром; кондиционирование воздуха	149	212	63	42,0
водоснабжение; водоотведение, организация сбора и утилизации отходов, деятельность по ликвидации загрязнений	24	30	6	23,6
строительство	1600	1968	368	23,0
торговля оптовая и розничная; ремонт автотранспортных средств и мотоциклов	4914	4866	-48	x
транспортировка и хранение	332	570	239	71,9
деятельность гостиниц и предприятий общественного питания	25	27	2	6,9
деятельность в области информации и связи	265	209	-56	x
деятельность финансовая и страховая	352	68	-284	x
деятельность по операциям с недвижимым имуществом	408	468	61	14,9
деятельность профессиональная, научная и техническая	1068	1245	177	16,6
деятельность административная и сопутствующие дополнительные услуги	127	68	-59	x
государственное управление и обеспечение военной безопасности; социальное обеспечение	1	1	0,2	32,4
образование	2	4	2	85,9
деятельность в области здравоохранения и социальных услуг	13	18	5	42,0
деятельность в области культуры, спорта, организации досуга и развлечений	11	25	14	132,2
предоставление прочих видов услуг	3	4	1	22,4

## ЛЕНИНГРАДСКАЯ ОБЛАСТЬ

В январе–декабре 2023 года в обращении участвовали векселя, обеспечивающие задолженность покупателей, на сумму 0,8 млрд. рублей, задолженность поставщикам – на 3,3 млрд. рублей.

В вексельной форме находилось 0,5% всей задолженности поставщикам и 0,1% – задолженности покупателей.

### *Превышение кредиторской задолженности над дебиторской задолженностью на 1 января 2024 года*

млрд. рублей

	Задолженность		Превышение кредиторской задолженности над дебиторской	
	деби- торская	креди- торская	всего <sup>1)</sup>	в % к дебиторской задолженности
Всего	1082	1435	354	32,7
в том числе по видам экономической деятельности:				
сельское, лесное хозяйство, охота, рыболовство и рыбоводство	21	17	-3	x
добыча полезных ископаемых	3	5	2	43,2
обрабатывающие производства	550	671	120	21,9
обеспечение электрической энергией, газом и паром; кондиционирование воздуха	12	18	6	55,9
водоснабжение; водоотведение, организация сбора и утилизации отходов, деятельность по ликвидации загрязнений	10	16	5	52,7
строительство	223	457	233	104,4
торговля оптовая и розничная; ремонт автотранспортных средств и мотоциклов	99	105	6	6,6
транспортировка и хранение	95	75	-20	x
деятельность гостиниц и предприятий общественного питания	0,1	0,2	0,1	59,3
деятельность в области информации и связи	0,5	1	0,3	70,8
деятельность финансовая и страховая	... <sup>2)</sup>	... <sup>2)</sup>	... <sup>2)</sup>	... <sup>2)</sup>
деятельность по операциям с недвижимым имуществом	24	22	-3	x
деятельность профессиональная, научная и техническая	37	46	9	23,0
деятельность административная и сопутствующие дополнительные услуги	2	2	-0,3	x
государственное управление и обеспечение военной безопасности; социальное обеспечение	... <sup>2)</sup>	... <sup>2)</sup>	... <sup>2)</sup>	... <sup>2)</sup>
образование	0,0	0,0	0,0	2,1 p.
деятельность в области здравоохранения и социальных услуг	0,1	0,1	-0,0	x
деятельность в области культуры, спорта, организации досуга и развлечений	0,3	1	1	3,1 p.
предоставление прочих видов услуг	3	1	-3	x

<sup>1)</sup> Знак "-" означает превышение дебиторской задолженности над кредиторской.

<sup>2)</sup> Данные не публикуются в целях обеспечения конфиденциальности первичных статистических данных, полученных от организаций, в соответствии с Федеральным законом от 29.11.2007 №282-ФЗ.

**ДЕМОГРАФИЧЕСКАЯ СИТУАЦИЯ<sup>1)</sup>**

По предварительной оценке численность постоянного населения Санкт-Петербурга на 1 января 2024 года составила 5598,0 тыс. человек и с начала 2023 года уменьшилась на 2,0 тыс. человек или на 0,04%.

Сокращение численности населения происходило из-за естественной убыли, которая в январе–декабре 2023 года уменьшилась по сравнению с соответствующим периодом 2022 года на 2642 человека. Миграционный прирост на 83% компенсировал естественную убыль населения.

**Характеристика демографической ситуации в 2023 году**

	Человек			На 1000 человек населения		
	2023	2022	прирост, снижение (-)	2023	2022	2023 в % к 2022
Родившиеся	48073	50663	-2590	8,6	9,0	95,6
Умершие	59905	65137	-5232	10,7	11,6	92,2
в том числе дети в возрасте до 1 года <sup>2)</sup>	202	174	28	4,2	3,4	123,5
Естественная убыль (-)	-11832	-14474		-2,1	-2,6	80,8
Зарегистрировано:						
браков, ед.	51551	58095	-6544	9,2	10,4	88,5
разводов, ед.	27314	26878	436	4,9	4,8	102,1

**Коэффициенты естественного движения населения (на 1000 человек населения) в январе–декабре**

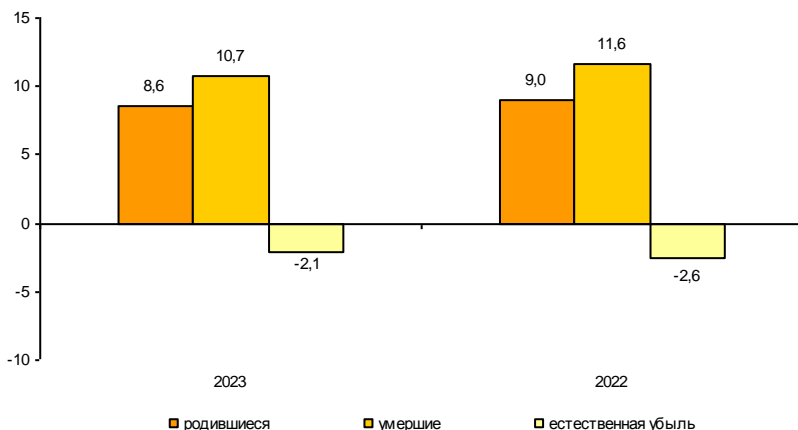

По предварительной оценке численность постоянного населения Ленинградской области на 1 января 2024 года составила 2035,9 тыс. человек (в том числе городское – 1359,2 тыс. человек, сельское – 676,7 тыс. человек) и с начала года увеличилась на 12,1 тыс. человек или на 0,6%.

Рост численности населения в 2023 году произошел за счет миграционного прироста. Миграционный прирост полностью компенсировал естественную убыль населения и превысил ее на 111%.

### Характеристика демографической ситуации в 2023 году

	Человек			На 1000 человек населения <sup>2)</sup>		
	2023	2022	прирост, снижение (-)	2023	2022	2023 в % к 2022
Родившиеся	12033	12082	-49	6,0	6,0	100,0
Умершие	23001	25976	-2975	11,4	13,0	87,7
в том числе дети в возрасте до 1 года <sup>3)</sup>	42	47	-5	3,5	3,8	92,1
Естественная убыль (-)	-10968	-13894		-5,4	-7,0	77,1
Зарегистрировано:						
браков, ед.	8713	10039	-1326	4,3	5,0	86,0
разводов, ед.	6935	6753	182	3,4	3,4	100,0

### Коэффициенты естественного движения населения (на 1000 человек населения) в январе–декабре

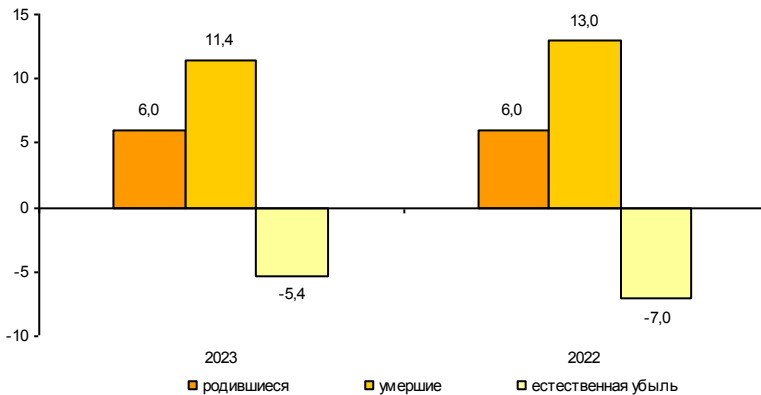

<sup>1)</sup> Информация о естественном движении населения формируется на основе данных системы «Единый государственный реестр записей актов гражданского состояния» (ЕГР ЗАГС), оператором которой определена Федеральная налоговая служба; при расчете демографических показателей используется численность населения с учётом итогов Всероссийской переписи населения 2020 г.

<sup>2)</sup> Здесь и далее показатели месячной оперативной отчетности приведены в пересчете на год.

<sup>3)</sup> Относительные показатели в расчете на 1000 родившихся живыми.

## САНКТ-ПЕТЕРБУРГ

### Общие итоги миграции населения

человек

	2023			2022		
	число при- бывших	число вы- бывших	мигра- ционный прирост, снижение (-)	число при- бывших	число вы- бывших	мигра- ционный прирост, снижение (-)
Миграция	176576	166772	9804	182701	176130	6571
из нее:						
в пределах России	159664	149605	10059	159071	156828	2243
в том числе:						
внутрирегиональная	50364	50364	–	49347	49347	–
межрегиональная	109300	99241	10059	109724	107481	2243
международ- ная миграция	16912	17167	-255	23630	19302	4328
в том числе:						
со странами СНГ	15064	15028	36	21591	16762	4829
с другими зару- бежными странами	1848	2139	-291	2039	2540	-501

### Миграционные потоки со странами СНГ

человек

	2023			2022		
	число при- бывших	число вы- бывших	мигра- ционный прирост, снижение (-)	число при- бывших	число вы- бывших	мигра- ционный прирост, снижение (-)
Миграция со странами СНГ	15064	15028	36	21591	16762	4829
в том числе по странам:						
Азербайджан	807	747	60	1353	1062	291
Армения	648	782	-134	1145	729	416
Беларусь	1073	1535	-462	1919	1811	108
Казахстан	1163	1366	-203	2102	1580	522
Кыргызстан	940	2283	-1343	2768	2567	201
Молдова	1561	1192	369	1744	1633	111
Таджикистан	3590	1836	1754	3587	1253	2334
Туркменистан	266	173	93	273	142	131
Узбекистан	1487	1541	-54	1897	1136	761
Украина	3529	3573	-44	4803	4849	-46

## ЛЕНИНГРАДСКАЯ ОБЛАСТЬ

### Общие итоги миграции населения

	человек					
	2023			2022		
	число при- бывших	число вы- бывших	мигра- ционный прирост	число при- бывших	число вы- бывших	мигра- ционный прирост, снижение (-)
Миграция	92642	69519	23123	105108	73435	31673
из нее:						
в пределах России	84413	62976	21437	94444	64066	30378
в том числе:						
внутрирегиональная	16027	16027	–	17391	17391	–
межрегиональная	68386	46949	21437	77053	46675	30378
международ- ная миграция	8229	6543	1686	10664	9369	1295
в том числе:						
со странами СНГ	7759	6078	1681	10073	8668	1405
с другими зару- бежными странами	470	465	5	591	701	-110

### Миграционные потоки со странами СНГ

	человек					
	2023			2022		
	число при- бывших	число вы- бывших	мигра- ционный прирост, снижение (-)	число при- бывших	число вы- бывших	мигра- ционный прирост, снижение (-)
Миграция со странами СНГ	7759	6078	1681	10073	8668	1405
в том числе по странам:						
Азербайджан	235	243	-8	392	388	4
Армения	494	343	151	592	526	66
Беларусь	425	524	-99	760	675	85
Казахстан	654	477	177	929	1060	-131
Кыргызстан	406	417	-11	688	618	70
Молдова	780	615	165	975	873	102
Таджикистан	2621	1076	1545	2510	1071	1439
Туркменистан	138	106	32	171	76	95
Узбекистан	578	598	-20	823	764	59
Украина	1428	1679	-251	2233	2617	-384

**УРОВЕНЬ ЖИЗНИ НАСЕЛЕНИЯ**

**Денежные доходы и расходы населения<sup>1)</sup>**

Объем денежных доходов населения в IV квартале 2023 года сложился в размере 1429,0 млрд. рублей, в январе–декабре 2023 года – 4717,9 млрд. рублей. В реальном выражении денежные доходы, рассчитанные с учетом индекса потребительских цен, возросли в IV квартале на 5,3%, в январе–декабре 2023 года на 4,6%.

Денежные расходы населения в IV квартале 2023 года составили 1260,3 млрд. рублей, в январе–декабре 2023 года – 4559,6 млрд. рублей, и в номинальном выражении увеличились на 18,8% и 15,8% соответственно.

*Динамика реальных денежных доходов*

в %

	<i>К предыдущему кварталу</i>	<i>К соответствующему периоду предыдущего года</i>
2022		
I квартал	74,7	110,2
II квартал	114,4	99,5
I полугодие	х	104,3
III квартал	94,9	94,4
январь–сентябрь	х	100,7
IV квартал	124,1	100,6
январь–декабрь	х	100,5
2023		
I квартал	75,2	101,2
II квартал	118,3	104,7
I полугодие	х	103,0
III квартал	96,7	106,7
январь–сентябрь	х	104,2
IV квартал	122,5	105,3
январь–декабрь	х	104,6

**Прирост (снижение) реальных денежных доходов населения  
(в % к соответствующему кварталу предыдущего года)**

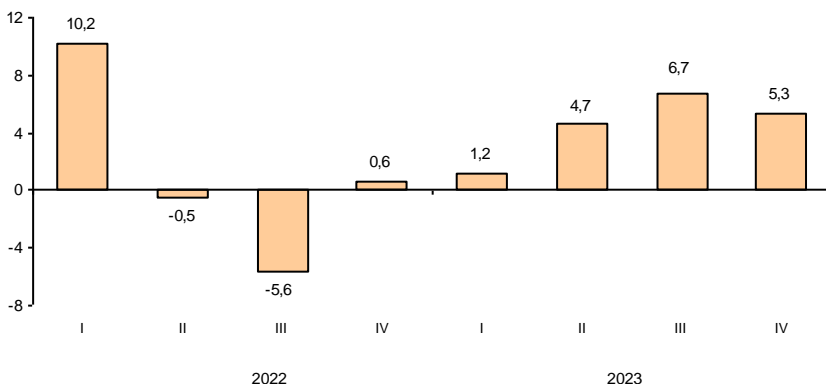



Объем денежных доходов населения в IV квартале 2023 года сложился в размере 314,1 млрд. рублей, в январе–декабре 2023 года – 1054,5 млрд. рублей. В реальном выражении денежные доходы, рассчитанные с учетом индекса потребительских цен в IV квартале 2023 года возросли на 7,0%, в январе–декабре 2023 года на 5,7%.

Денежные расходы населения в IV квартале 2023 года составили 279,8 млрд. рублей, в январе–декабре 2023 года – 1041,8 млрд. рублей. В номинальном выражении увеличились на 16,8% и 15,1% соответственно.

**Динамика реальных денежных доходов**

в %

	<i>К предыдущему кварталу</i>	<i>К соответствующему периоду предыдущего года</i>
<b>2022</b>		
I квартал	76,9	100,3
II квартал	108,0	99,8
I полугодие	х	100,1
III квартал	108,8	97,0
январь-сентябрь	х	99,0
IV квартал	112,8	102,0
январь-декабрь	х	99,8
<b>2023</b>		
I квартал	78,4	103,9
II квартал	110,4	106,2
I полугодие	х	105,0
III квартал	108,4	105,8
январь-сентябрь	х	105,3
IV квартал	114,2	107,0
январь-декабрь	х	105,7

**Прирост (снижение) реальных денежных доходов населения  
(в % к соответствующему кварталу предыдущего года)**

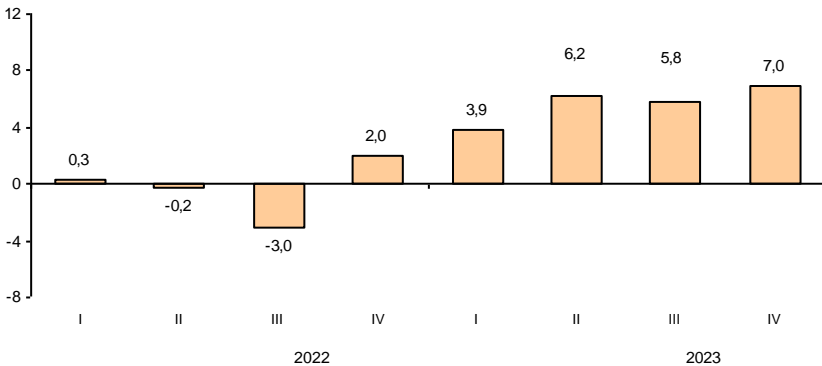

<sup>1)</sup> Предварительные данные.

## САНКТ-ПЕТЕРБУРГ

### Структура использования денежных доходов населения

в %

	Денежные доходы	В том числе использовано на:				
		покупку товаров и оплату услуг <sup>1)</sup>	оплату обязательных платежей и взносов и прочие расходы	прирост (+), уменьшение (-) сбережений <sup>2)</sup>	из них: во вкладах на рублевых и валютных счетах банков в рублевом эквиваленте <sup>3)</sup>	в наличных деньгах на руках в рублях и иностранной валюте в рублевом эквиваленте
<b>2022</b>						
I квартал	100	88,9	17,6	-6,5	-11,1	6,9
II квартал	100	72,3	16,6	11,1	11,9	-3,4
I полугодие	100	79,8	17,0	3,2	1,5	1,3
III квартал	100	75,8	18,9	5,3	2,3	5,5
январь-сентябрь	100	78,4	17,7	3,9	1,8	2,7
IV квартал	100	64,2	19,0	16,8	12,7	3,9
январь-декабрь	100	74,2	18,0	7,8	5,0	3,1
<b>2023</b>						
I квартал	100	87,5	16,3	-3,8	8,9	-12,4
II квартал	100	77,2	18,1	4,7	14,1	-5,6
I полугодие	100	81,9	17,3	0,8	11,7	-8,7
III квартал	100	81,9	20,5	-2,4	12,0	-7,7
январь-сентябрь	100	81,9	18,4	-0,3	11,8	-8,4
IV квартал	100	70,5	17,7	11,8	20,3	-7,4
январь-декабрь	100	78,4	18,2	3,4	14,4	-8,1

### Изменение в структуре использования денежных доходов населения в IV квартале (в % к денежным доходам)

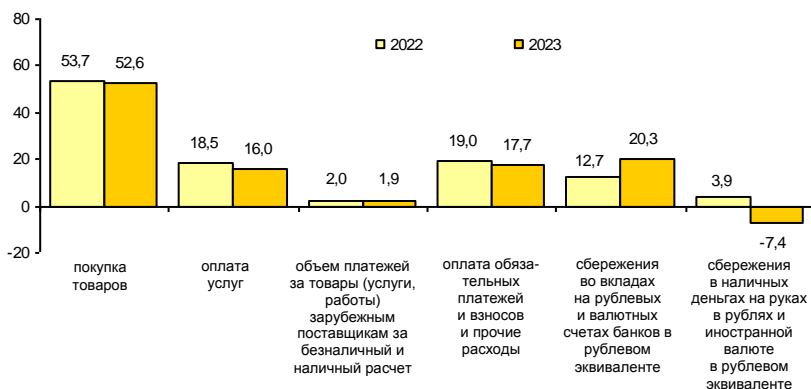

## ЛЕНИНГРАДСКАЯ ОБЛАСТЬ

### Структура использования денежных доходов населения

в %

	Денежные доходы	В том числе использовано на:				
		покупку товаров и оплату услуг <sup>1)</sup>	оплату обязательных платежей и взносов и прочие расходы	прирост (+), уменьшение <sup>2)</sup> сбережений <sup>3)</sup>	из них:	
					во вкладах на рублевых и валютных счетах банков в рублевом эквиваленте <sup>3)</sup>	в наличных деньгах на руках в рублях и иностранной валюте в рублевом эквиваленте
<b>2022</b>						
I квартал	100	94,1	13,0	-7,1	-1,2	-5,5
II квартал	100	85,8	12,8	1,4	5,1	-7,4
I полугодие	100	89,7	12,9	-2,6	2,2	-6,5
III квартал	100	82,4	13,4	4,2	1,9	4,5
январь-сентябрь	100	87,0	13,1	-0,1	2,0	-2,5
IV квартал	100	70,7	15,8	13,5	4,8	9,9
январь-декабрь	100	82,2	13,9	3,9	2,9	1,2
<b>2023</b>						
I квартал	100	88,6	13,0	-1,6	2,4	-3,0
II квартал	100	88,7	15,5	-4,2	7,0	-4,2
I полугодие	100	88,7	14,3	-3,0	4,8	-3,6
III квартал	100	87,4	15,4	-2,8	3,9	0,3
январь-сентябрь	100	88,2	14,7	-2,9	4,5	-2,2
IV квартал	100	73,9	15,2	10,9	7,8	2,9
январь-декабрь	100	84,0	14,8	1,2	5,5	-0,7

### Изменение в структуре использования денежных доходов населения в IV квартале (в % к денежным доходам)

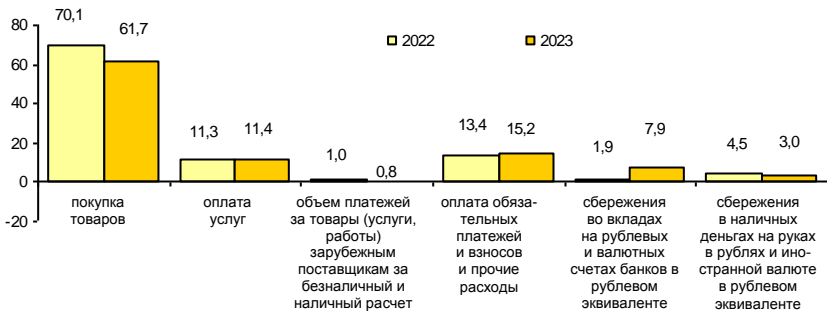

<sup>1)</sup> С учетом объема платежей за товары (работы, услуги) зарубежным поставщикам за безналичный и наличный расчет.

<sup>2)</sup> Сбережения включают прирост (уменьшение) вкладов, приобретение ценных бумаг, изменение средств на счетах индивидуальных предпринимателей, приобретение недвижимости, покупку населением скота и птицы, наличные деньги на руках за минусом изменения задолженности по кредитам и величины реализации финансовых активов.

<sup>3)</sup> В кредитных организациях на территории Российской Федерации и за рубежом.

## САНКТ-ПЕТЕРБУРГ

### Покупательная способность денежных доходов населения<sup>1)</sup>

	Январь-декабрь 2023	В % к январю-декабрю 2022	Справочно: январь-декабрь 2022 в % январю- декабрю 2021
<b>Продовольственные товары, кг</b>			
говядина (кроме бескостного мяса)	128,8	104,1	88,3
рыба свежая	163,8	106,9	91,6
масло сливочное	68,2	110,0	88,5
масло подсолнечное	504,5	115,5	98,3
масло оливковое	54,3	104,2	98,0
маргарин	233,0	112,0	75,4
молоко питьевое цельное, л	770,0	110,4	94,4
яйца куриные, шт.	7495	107,0	93,6
сахар-песок	1071,8	119,6	75,0
мука пшеничная	1177,8	111,9	90,5
хлеб и булочные изделия из пшеничной муки различных сортов	630,3	109,5	100,0
рис шлифованный	542,7	110,4	86,5
крупы	921,1	123,7	91,2
вермишель	487,9	114,4	91,2
макаронные изделия	488,3	114,0	88,6
картофель	1953,3	139,8	94,2
капуста белокочанная свежая	1905,1	125,5	87,3
водка, л	87,6	112,7	102,5
<b>Непродовольственные товары, шт.</b>			
куртка мужская с верхом из плащевых тканей	8,7	112,4	96,1
костюм-двойка мужской	5,4	110,8	106,4
сорочка верхняя мужская	29,6	103,1	83,8
пальто женское демисезонное	4,8	113,9	105,9
джемпер для взрослых	23,8	109,5	98,9
куртка для детей школьного возраста с верхом из плащевых тканей	13,9	101,8	93,9
сапоги для детей школьного возраста на утепленной подкладке	15,8	113,0	92,6
холодильники бытовые	1,6	108,0	83,9
телевизоры	2,0	120,3	90,3
сигареты с фильтром отечественные, пачек (20 шт.)	415,8	100,7	83,5
бензин автомобильный, л	1256,8	113,2	107,1

## ЛЕНИНГРАДСКАЯ ОБЛАСТЬ

### Покупательная способность денежных доходов населения<sup>1)</sup>

	Январь-декабрь В % к		Справочно: январь-декабрь 2022 в % к январю- декабрю 2021
	2023	январю-декабрю 2022	
<b>Продовольственные товары, кг</b>			
говядина (кроме бескостного мяса)	75,8	105,0	86,8
рыба свежая	104,0	100,2	89,0
масло сливочное	43,3	108,4	86,9
масло подсолнечное	343,8	118,1	103,6
масло оливковое	39,0	113,4	96,2
маргарин	159,5	110,3	79,1
молоко питьевое цельное, л	497,8	113,0	90,6
яйца куриные, шт.	4810	109,5	98,7
сахар-песок	694,6	122,8	79,9
мука пшеничная	729,5	113,5	88,7
хлеб и булочные изделия из пшеничной муки различных сортов	390,6	111,9	98,4
рис шлифованный	312,9	108,4	84,5
крупы	612,4	120,2	89,4
вермишель	309,4	114,2	92,4
макаронные изделия	303,2	113,5	87,6
картофель	1330,2	1,5 п.	99,4
капуста белокочанная свежая	1248,7	139,8	80,8
водка, л	60,7	110,8	106,6
<b>Непродовольственные товары, шт.</b>			
куртка мужская с верхом из плащевых тканей	6,3	115,6	101,1
костюм-двойка мужской	4,4	102,1	98,4
сорочка верхняя мужская	26,8	104,6	96,7
пальто женское демисезонное	4,3	116,7	102,5
джемпер для взрослых	22,0	106,8	102,3
куртка для детей школьного возраста с верхом из плащевых тканей	10,6	108,6	98,8
сапоги для детей школьного возраста на утепленной подкладке	11,1	103,3	96,9
холодильники бытовые	1,2	113,2	87,4
телевизоры	1,7	128,8	99,5
сигареты с фильтром отечественные, пачек (20 шт.)	257,6	101,0	82,5
бензин автомобильный, л	781,9	106,8	100,2

<sup>1)</sup> Товарный эквивалент среднемесячного денежного дохода по товарам и услугам с конкретными потребительскими свойствами.

**ЗДРАВООХРАНЕНИЕ**

*Заболеваемость населения отдельными инфекционными заболеваниями<sup>1)</sup>*

случаев

	Декабрь 2023	В % к		Январь- декабрь 2023	В % к
		декабрю 2022	ноябрю 2023		январю- декабрю 2022
<i>Острые респираторно-вирусные инфекции</i>					
Острые инфекции верхних дыхательных путей, тыс.	289,4	78,8	1,6 р.	2049,1	79,1
Грипп	17258	8,5 р.	23,3 р.	26029	10,6 р.
Пневмония (внебольничная)	4996	2,8 р.	127,7	25088	2,1 р.
<i>Социально значимые болезни</i>					
Сифилис	91	72,8	112,3	1100	83,2
Гонококковая инфекция	56	62,2	86,2	971	106,4
Туберкулез (впервые выявленный)	70	48,6	104,5	956	91,5
Болезнь, вызванная вирусом иммунодефицита человека и бессимптомный инфекционный статус, вызванный вирусом иммунодефицита человека (ВИЧ)	186	111,4	86,9	2455	96,0
Педикулез	124	55,4	62,6	2003	73,5
<i>Кишечные инфекции</i>					
Острые кишечные инфекции	2872	94,7	74,0	46854	101,4
из них:					
бактериальная дизентерия	12	2,4 р.	66,7	201	121,1
Сальмонеллезные инфекции	122	85,3	48,2	3054	130,5
<i>Гепатиты</i>					
Острые гепатиты	25	138,9	71,4	395	128,7
из них:					
гепатит А	11	122,2	68,8	219	137,7
гепатит В	4	2,0 р.	2,0 р.	39	139,3
гепатит С	7	140,0	41,2	121	111,0
<i>Некоторые инфекции, управляемые средствами специфической профилактики</i>					
Коклюш	753	17,1 р.	103,7	3171	14,9 р.
Корь	19	х	100,0	159	159,0 р.
Паротит эпидемический	2	2,0 р.	х	10	90,9

В январе–декабре 2023 года не зарегистрировано ни одного случая заболевания краснухой, как и в соответствующем периоде 2022 года.

**Заболеваемость населения отдельными инфекционными заболеваниями<sup>1)</sup>**

случаев

	Декабрь	В % к		Январь-	В % к
	2023	декабрю	ноябрю	декабрь	январю-
		2022	2023	2023	декабрю
				2022	2022
<i>Острые респираторно-вирусные инфекции</i>					
Острые инфекции верхних дыхательных путей, тыс.	75,0	76,1	146,5	543,8	84,4
Грипп	3263	6,1 р.	18,8 р.	4235	7,1 р.
Пневмония (внебольничная)	1335	133,8	117,7	7342	93,0
<i>Социально значимые болезни</i>					
Сифилис	11	30,6	122,2	230	112,7
Гонококковая инфекция	2	11,8	66,7	51	70,8
Туберкулез (впервые выявленный)	28	93,3	107,7	338	84,5
Болезнь, вызванная вирусом иммунодефицита человека и бессимптомный инфекционный статус, вызванный вирусом иммунодефицита человека (ВИЧ)	108	67,1	135,0	587	83,1
Педикулез	7	43,8	36,8	190	117,3
<i>Кишечные инфекции</i>					
Острые кишечные инфекции	199	93,0	64,2	3937	101,2
из них:					
бактериальная дизентерия	1	х	50,0	4	25,0
Сальмонеллезные инфекции	4	26,7	50,0	168	106,3
<i>Гепатиты</i>					
Острые гепатиты	11	2,8 р.	2,2 р.	64	1,6 р.
из них:					
гепатит А	6	2,0 р.	2,0 р.	43	130,3
гепатит В	–	х	х	4	2,0 р.
гепатит С	5	х	5,0 р.	17	3,4 р.
<i>Некоторые инфекции, управляемые средствами специфической профилактики</i>					
Коклюш	119	59,5 р.	120,2	336	48,0 р.
Корь	1	х	12,5	116	19,3 р.
Паротит эпидемический	–	–	–	2	х

В январе–декабре 2023 года не зарегистрировано ни одного случая заболевания краснухой, как и в соответствующем периоде 2022 года.

<sup>1)</sup> По данным территориальных управлений Федеральной службы по надзору в сфере защиты прав потребителей и благополучия человека.

## САНКТ-ПЕТЕРБУРГ

### ПРЕСТУПНОСТЬ<sup>1)</sup>

Распределение числа зарегистрированных преступлений по видам

единиц

	Январь 2024	В % к январю 2023	Справочно: январь 2023 в % к январю 2022
Зарегистрировано преступлений	4817	98,1	102,0
из них:			
убийство и покушение на убийство	11	110,0	45,5
умышленное причинение тяжкого вреда здоровью	29	87,9	137,5
изнасилование и покушение на изнасилование	4	100,0	100,0
разбой	7	58,3	100,0
грабеж	51	72,9	89,7
кража	1367	83,9	105,5
мошенничество	1523	129,4	103,1
хулиганство	17	4,3 р.	33,3
преступления, связанные с незаконным оборотом наркотиков	417	54,7	148,2

В январе 2024 года зарегистрировано 4817 преступлений, что на 1,9% меньше, чем в январе 2023 года. Из общего числа зарегистрированных преступлений 1691 отнесено к тяжким и особо тяжким преступлениям, что на 0,3% меньше, чем в январе 2023 года. Их доля в общем числе зарегистрированных преступлений составила 35,1%.

Доля преступлений, связанных с незаконным оборотом наркотиков, составила 8,7%.

В январе 2024 года зарегистрировано 394 преступления экономической направленности, что в 1,8 раза больше, чем в январе 2023 года.

### Характеристика лиц, совершивших преступления

человек

	Январь 2024	В % к январю 2023	Справочно: январь 2023 в % к январю 2022
Выявлено лиц, совершивших преступления	1497	101,3	97,8
из них:			
несовершеннолетних	19	86,4	91,7
женщин	327	123,4	124,4
учащихся, студентов	36	133,3	64,3
без постоянного источника дохода	935	97,5	93,9
из них безработных	1	х	—



## ЛЕНИНГРАДСКАЯ ОБЛАСТЬ

### Распределение числа зарегистрированных преступлений по видам

	Январь 2024	В % к январю 2023	Справочно: январь 2023 в % к январю 2022
Зарегистрировано преступлений	1535	86,9	96,9
из них:			
убийство и покушение на убийство	6	60,0	90,9
умышленное причинение тяжкого вреда здоровью	21	100,0	100,0
изнасилование и покушение на изнасилование	1	16,7	1,5 р.
разбой	5	2,5 р.	28,6
грабеж	18	60,0	125,0
кража	442	72,6	75,9
мошенничество	374	119,5	94,3
хулиганство	1	25,0	2,0 р.
преступления, связанные с незаконным оборотом наркотиков	105	116,7	84,1

В январе 2024 года зарегистрировано 1535 преступлений, что на 13,1% меньше, чем в январе 2023 года. Из общего числа зарегистрированных преступлений 563 отнесено к тяжким и особо тяжким преступлениям, что на 0,2% меньше, чем в январе 2023 года. Их доля в общем числе зарегистрированных преступлений составила 36,7%.

Доля преступлений, связанных с незаконным оборотом наркотиков, составила 6,8%.

В январе 2024 года зарегистрировано 57 преступлений экономической направленности, что на 6,6% меньше, чем в январе 2023 года.

### Характеристика лиц, совершивших преступления

	Январь 2024	В % к январю 2023	Справочно: январь 2023 в % к январю 2022
Выявлено лиц, совершивших преступления	624	94,7	116,0
из них:			
несовершеннолетних	22	115,8	146,2
женщин	84	71,2	124,2
учащихся, студентов	22	115,8	135,7
без постоянного источника дохода	382	92,3	124,7
из них безработных	–	–	100,0

<sup>1)</sup> По данным ГУ МВД России по г. Санкт-Петербургу и Ленинградской области.



**ПРИЛОЖЕНИЯ**

**САНКТ-ПЕТЕРБУРГ**

**САНКТ-ПЕТЕРБУРГ****Производство важнейших видов товаров  
в январе 2024 года**

	<i>Единица измерения</i>	<i>Произведено</i>	<i>В % к январю 2023 года</i>
<i>Производство пищевых продуктов</i>			
Колбасные изделия	тыс. т	2,3	75,3
Полуфабрикаты мясные, мясосодержащие	—"	2,8	97,6
Рыба переработанная и консервированная	—"	4,3	149,3
Молоко жидкое обработанное	—"	13,9	98,3
Сыр и творог	—"	1,1	95,9
Продукты кисломолочные (кроме творога и продуктов из творога)	—"	9,2	123,9
Мука	—"	35,0	104,1
Хлеб и хлебобулочные изделия	—"	30,9	110,6
Кондитерские изделия	—"	12,9	119,3
<i>Производство напитков</i>			
Пиво	тыс. дкл	3,3	116,7
Напитки безалкогольные прочие	—"	2,8	129,0
<i>Производство одежды</i>			
Спецодежда	тыс. шт.	67,5	66,4
Изделия трикотажные или вязанные	—"	155,6	102,2
<i>Производство кожи и изделий из кожи</i>			
Обувь	тыс. пар	477,4	140,0
<i>Обработка древесины и производство изделий из дерева и пробки, кроме мебели, производство изделий из соломки и материалов для плетения</i>			
Фанера	тыс. м <sup>3</sup>	11,0	108,9
<i>Производство химических веществ и химических продуктов</i>			
Материалы лакокрасочные	тыс. т	11,8	103,4
Средства моющие	—"	33,1	2,4 р.
<i>Производство лекарственных средств и материалов, применяемых в медицинских целях</i>			
Препараты лекарственные	млрд. руб.	4,3	118,1

	<i>Единица измерения</i>	<i>Произведено</i>	<i>В % к январю 2023 года</i>
<i>Производство резиновых и пластмассовых изделий</i>			
Бутыли, бутылки, флаконы и аналогичные изделия из пластмасс	млн. шт.	15,1	146,7
Изделия упаковочные пластмассовые прочие	—"	165,5	92,0
Блоки оконные пластмассовые	тыс. м <sup>2</sup>	25,4	83,9
<i>Производство прочей неметаллической минеральной продукции</i>			
Стеклопакеты	тыс. м <sup>2</sup>	110,2	106,1
Блоки и прочие изделия сборные строительные для зданий и сооружений из цемента, бетона или искусственного камня	тыс. м <sup>3</sup>	42,2	102,7
Бетон, готовый для заливки (товарный бетон)	—"	259,4	132,7
<i>Производство металлургическое</i>			
Прокат готовый	тыс. т	64,7	95,0
Сталь нелегированная	—"	7,5	149,1
Сталь легированная	—"	11,3	87,8
<i>Производство готовых металлических изделий</i>			
Конструкции и детали конструкций из черных металлов	тыс. т	29,9	124,3
Инструменты рабочие сменные для станков и для ручного инструмента	тыс. шт.	73,3	125,2
<i>Производство компьютеров, электронных и оптических изделий</i>			
Компьютеры и периферийное оборудование	млрд. руб.	3,1	7,8 р.
<i>Производство машин и оборудования</i>			
Арматура для трубопроводов, сосудов, котлов, цистерн, баков и аналогичных емкостей	тыс. шт.	78,8	1,9 р.
<i>Производство автотранспортных средств, прицепов и полуприцепов</i>			
Комплектующие и принадлежности для автотранспортных средств прочие	млн. руб.	373,9	99,3
<i>Производство прочих готовых изделий</i>			
Инструменты и оборудование медицинские	млн. руб.	805,2	138,6
<i>Обеспечение электрической энергией, газом и паром; кондиционирование воздуха</i>			
Электрэнергия	млрд. кВт-ч	2,7	103,1
Пар и горячая вода	млн. Гкал	8,4	114,8

## САНКТ-ПЕТЕРБУРГ

### Ввод в действие жилых домов по районам Санкт-Петербурга в январе 2024 года<sup>1)</sup>

	Введено		В % к январю 2023		Справочно: январь 2023 в % к январю 2022	
	общей площади, тыс. м <sup>2</sup>	квартир	общая площадь	квартир	общая площадь	квартир
Всего	560,9	12835	108,1	101,2	104,2	111,9
в том числе без домов, построенных населением	550,3	12789	111,0	101,5	99,6	111,2
Адмиралтейский	–	–	–	–	64,8	48,1
Василеостровский	–	–	–	–	х	х
Выборгский	110,1	2382	111,8	90,7	3,9 р.	11,2 р.
Калининский	–	–	х	х	х	х
Кировский	–	–	х	х	х	х
Колпинский	–	–	–	–	х	х
Красногвардейский	93,7	1904	112,2	66,8	2,9 р.	4,0 р.
Красносельский	52,0	1728	43,4	52,7	12,9 р.	21,4 р.
Кронштадтский	–	–	х	х	х	х
Курортный	–	–	–	–	х	х
Московский	42,9	798	х	х	–	–
Невский	60,2	1339	1,9 р.	1,9 р.	27,5	23,5
Петроградский	33,2	361	х	х	–	–
Петродворцовый	16,4	559	х	х	–	–
Приморский	80,6	2350	х	х	–	–
Пушкинский	61,2	1368	1,7 р.	1,9 р.	127,0	81,7
Фрунзенский	–	–	х	х	х	х
Центральный	–	–	–	–	29,1	15,6

<sup>1)</sup> Ввод в действие жилых домов по районам Санкт-Петербурга без учета построенных населением за счет собственных и привлеченных средств. В соответствии с приказом Росстата от 30.07.2021 г. № 464 сведения о построенных населением жилых домах с 2022 года формируются по кадастровым районам. Деление на кадастровые районы не совпадает с делением на административные районы Санкт-Петербурга.

**Цены на основные продукты питания  
и соотношение этих цен с ценой на говядину**

	<i>Средняя цена, в рублях за килограмм</i>		<i>Соотношение цены продукта с ценой на говядину</i>	
	<i>декабрь 2023</i>	<i>январь 2024</i>	<i>декабрь 2023</i>	<i>январь 2024</i>
Говядина	580,08	587,71	100	100
Куры	225,43	222,88	39	38
Свинина	348,87	346,14	60	59
Баранина	762,77	791,29	131	135
Рыба мороженая	225,25	238,22	39	41
Масло сливочное	1061,32	1070,15	183	182
Маргарин	294,62	299,49	51	51
Масло подсолнечное	141,10	143,36	24	24
Молоко пастеризованное, л	79,01	78,28	14	13
Сметана	250,14	259,03	43	44
Творог	473,42	477,65	82	81
Сыр твердый	854,25	859,96	147	146
Яйца, 10 шт.	125,19	126,27	22	21
Сахар-песок	65,69	65,29	11	11
Хлеб ржано-пшеничный	88,10	103,07	15	18
Хлеб пшеничный	113,59	124,10	20	21
Мука пшеничная	61,19	61,60	11	10
Рис	136,32	135,11	24	23
Пшено	67,63	70,73	12	12
Вермишель	147,80	147,04	25	25
Картофель	29,50	29,39	5	5
Капуста	35,82	40,30	6	7
Морковь	44,01	50,08	8	9
Лук репчатый	36,80	39,96	6	7
Яблоки	139,56	136,72	24	23

В Санкт-Петербурге в январе 2024 года по сравнению с декабрем 2023 года относительно цены на говядину подорожали: баранина, рыба мороженая, сметана, хлеб ржано-пшеничный, хлеб пшеничный, капуста, морковь, лук репчатый; подешевели: куры, свинина, масло сливочное, молоко пастеризованное, творог, сыр твердый, яйца, мука пшеничная, рис, яблоки; по маргарину, маслу подсолнечному, сахару-песку, пшену, вермишели, картофелю соотношение цен осталось на прежнем уровне.

## САНКТ-ПЕТЕРБУРГ

### Динамика цен на основные виды плодоовощной продукции в 2024 году

	в % к предыдущему месяцу					
	<i>Картофель</i>	<i>Капуста белокочанная</i>	<i>Лук репчатый</i>	<i>Свёкла столовая</i>	<i>Морковь</i>	<i>Помидоры</i>
Январь 2024 в % к декабрю 2023	102,0	114,2	109,4	108,5	111,0	100,5
Справочно: январь 2023 в % к декабрю 2022	105,6	114,0	135,5	108,2	121,1	122,0

### Изменение заработной платы и сводного индекса потребительских цен

	в % к предыдущему месяцу		
	<i>Средняя номинальная заработная плата</i>	<i>Индекс потребительских цен</i>	<i>Реальная заработная плата</i>
2023 декабрь	140,5	101,0	139,2
2024 январь	...	100,8	...



**Величина прожиточного минимума<sup>1)</sup>**

Сведения о величине прожиточного минимума приведены в редакции постановлений Правительства Санкт-Петербурга от 24.03.2021 №143 «Об установлении величины прожиточного минимума на душу населения и по основным социально-демографическим группам населения в Санкт-Петербурге на 2021 год», от 14.09.2021 №665 «Об установлении величины прожиточного минимума на душу населения и по основным социально-демографическим группам населения в Санкт-Петербурге на 2022 год» (в ред. от 29.12.2021 №1141 и от 09.06.2022 №508), от 27.12.2022 №1336 «Об установлении величины прожиточного минимума на душу населения и по основным социально-демографическим группам населения в Санкт-Петербурге на 2023 год», от 15.09.2023 №980 «Об установлении величины прожиточного минимума на душу населения и по основным социально-демографическим группам населения в Санкт-Петербурге на 2024 год» (в ред. от 21.12.2023 №1381).

рублей в месяц

	<i>Все население</i>	<i>В том числе:</i>		
		<i>трудоспособное население</i>	<i>пенсионеры</i>	<i>дети</i>
с 1 января 2021 г.				
по 31 декабря 2021 г.	11910,4	13073,8	10280,3	11607,5
с 1 января 2022 г.	13160,2	14344,6	11317,8	12765,4
с 1 июня 2022 г.	14476	15779	12450	14042
с 1 января 2023 г.				
по 31 декабря 2023 г.	15094	16452	12981	14641
с 1 января 2024 г.				
по 31 декабря 2024 г.	16535	18023	14220	16039

<sup>1)</sup> В соответствии с Федеральным законом от 29 декабря 2020 года №473-ФЗ «О внесении изменений в отдельные законодательные акты Российской Федерации».



**ЛЕНИНГРАДСКАЯ ОБЛАСТЬ**

## ЛЕНИНГРАДСКАЯ ОБЛАСТЬ

### Производство важнейших видов товаров в январе 2024 года

	Единица измерения	Произведено	В % к январю 2023 года
<i>Добыча полезных ископаемых</i>			
Пески природные	млн. м <sup>3</sup>	1,6	113,9
Гранулы, крошка и порошок; галька, гравий	—"	1,2	77,2
<i>Производство пищевых продуктов</i>			
Мясо и субпродукты	тыс. т	25,4	97,5
Колбасные изделия	—"	1,7	130,7
Полуфабрикаты мясные, мясосодержащие	—"	3,9	113,1
Рыба переработанная и консервированная	—"	3,5	103,9
Фрунтовоовощные консервы	тыс. усл. банок	15,9	127,7
Молоко жидкое обработанное	тыс. т	5,3	96,9
Сыр и творог	т.	295,5	90,4
Продукты кисломолочные (кроме творога и продуктов из творога)	тыс. т	3,2	110,0
Хлеб и хлебобулочные изделия	—"	2,8	112,5
Кондитерские изделия	—"	4,0	1,6 р.
Корма готовые для сельскохозяйственных животных	—"	131,2	129,1
<i>Обработка древесины и производство изделий из дерева и пробки, кроме мебели, производство изделий из соломки и материалов для плетения</i>			
Лесоматериалы необработанные	тыс. плот. м <sup>3</sup>	309,7	97,0
Пиломатериалы	тыс. м <sup>3</sup>	59,2	1,5 р.
Гранулы топливные (пеллеты)	тыс. т	4,8	1,9 р.
<i>Производство бумаги и бумажных изделий</i>			
Целлюлоза древесная и целлюлоза из прочих волокнистых материалов	тыс. т	62,1	121,9
Бумага и картон	—"	96,1	120,5
Ящики и коробки из гофрированной бумаги или гофрированного картона	—"	18,7	114,0

	Единица измерения	Произведено	В % к январю 2023 года
<i>Производство химических веществ и химических продуктов</i>			
Материалы лакокрасочные	тыс. т	4,3	1,5 р.
<i>Производство лекарственных средств и материалов, применяемых в медицинских целях</i>			
Препараты лекарственные	млн. руб.	778,7	1,8 р.
<i>Производство резиновых и пластмассовых изделий</i>			
Бутыли, бутылки, флаконы и аналогичные изделия из пластмасс	млн. шт.	93,7	90,2
Изделия упаковочные пластмассовые прочие	—	309,7	121,4
<i>Производство прочей неметаллической минеральной продукции</i>			
Плиты и плитки керамические	тыс. м <sup>2</sup>	711,1	133,1
Кирпич керамический неогнеупорный строительный	млн. усл. кирпичей	17,6	110,7
Портландцемент, цемент глиноземистый, цемент шлаковый и аналогичные гидравлические цементы	тыс. т	162,1	110,0
Блоки и прочие изделия сборные строительные для зданий и сооружений из цемента, бетона или искусственного камня	тыс. м <sup>3</sup>	91,2	4,0 р.
Бетон, готовый для заливки (товарный бетон)	тыс. м <sup>3</sup>	96,6	8,7 р.
<i>Производство готовых металлических изделий, кроме машин и оборудования</i>			
Конструкции и детали конструкций из черных металлов	тыс. т	9,1	1,7 р.
<i>Производство автотранспортных средств, прицепов и полуприцепов</i>			
Комплектующие и принадлежности для автотранспортных средств прочие	млн. руб.	297,1	2,4 р.
<i>Обеспечение электрической энергией, газом и паром; кондиционирование воздуха</i>			
Электроэнергия	млрд. кВт-ч	4,2	113,0
Пар и горячая вода	млн. Гкал	3,2	113,4

## ЛЕНИНГРАДСКАЯ ОБЛАСТЬ

### Ввод в действие жилых домов по муниципальным районам и городскому округу в январе 2024 года

	Введено		В % к январю 2023		Справочно: январь 2023 в % к январю 2022	
	общей площади, тыс. м <sup>2</sup>	квартир	общая площадь	квартир	общая площадь	квартир
Всего	619,0	6617	117,0	139,2	117,8	58,6
<i>муниципальные районы</i>						
Бокситогорский	0,5	6	34,0	40,0	2,5 р.	1,7 р.
Волосовский	6,7	76	80,5	88,4	2,2 р.	1,8 р.
Волховский	13,1	183	2,9 р.	4,0 р.	149,1	104,5
Всеволожский	218,1	2978	113,6	1,7 р.	80,8	34,1
Выборгский	75,2	642	125,3	1,5 р.	1,9 р.	147,9
Гатчинский	56,3	464	124,2	129,2	1,8 р.	112,5
Кингисеппский	8,0	78	120,8	118,2	137,7	108,2
Киришский	2,0	24	128,3	1,8 р.	6,5 р.	3,3 р.
Кировский	30,2	278	1,9 р.	2,0 р.	60,9	25,0
Лодейнопольский	2,8	27	31,1 р.	13,5 р.	19,8	18,2
Ломоносовский	108,6	1085	95,8	96,5	140,5	97,4
Лужский	11,3	112	97,4	96,6	3,3 р.	145,0
Подпорожский	1,8	16	92,4	88,9	3,2 р.	2,3 р.
Приозерский	39,1	265	128,3	94,3	2,2 р.	1,6 р.
Сланцевский	1,2	14	1,9 р.	1,6 р.	7,4 р.	2,3 р.
Тихвинский	1,9	20	1,6 р.	133,3	111,0	93,8
Тосненский	35,5	295	122,7	127,2	2,2 р.	1,8 р.
<i>городской округе</i>						
Сосновоборский	6,6	54	128,5	128,6	3,1 р.	2,1 р.

**Производство скота и птицы на убой (в живом весе) и молока в сельскохозяйственных организациях по муниципальным районам**

	Скот и птица на убой (в живом весе), тыс. тонн		Молоко, тыс. тонн	
	январь 2024	в % к соответствующему периоду 2023	январь 2024	в % к соответствующему периоду 2023
Всего	30,1	96,4	56,2	100,2
<i>муниципальные районы</i>				
Бокситогорский	... <sup>1)</sup>	... <sup>1)</sup>	... <sup>1)</sup>	... <sup>1)</sup>
Вологовский	0,3	133,0	9,7	101,8
Волховский	0,2	1,9 р.	4,7	96,9
Всеволожский	0,2	80,2	2,6	77,6
Выборгский	1,3	87,6	2,4	98,6
Гатчинский	0,4	91,8	6,0	101,6
Кингисеппский	0,1	103,9	3,0	91,1
Киришский	0,1	123,4	2,2	100,8
Кировский	22,4	89,6	... <sup>1)</sup>	... <sup>1)</sup>
Лодейнопольский	0,0	6,5 р.	0,3	74,9
Ломоносовский	1,3	6,7 р.	3,6	103,1
Лужский	1,9	119,7	4,4	112,2
Подпорожский	0,0	1,6 р.	0,0	99,5
Приозерский	0,3	111,8	8,3	104,4
Сланцевский	0,0	137,6	1,8	105,8
Тихвинский	... <sup>1)</sup>	... <sup>1)</sup>	1,1	97,9
Тосненский	1,5	105,6	4,0	100,4
Из общего итога - по организациям, находящимся на территории Санкт-Петербурга	0,0	102,4	1,4	104,7

<sup>1)</sup> Данные не публикуются в целях обеспечения конфиденциальности первичных данных, полученных от организации, в соответствии с Федеральным законом от 29.11.2007 №282-ФЗ.

## ЛЕНИНГРАДСКАЯ ОБЛАСТЬ

### Обеспеченность скота кормами в сельхозорганизациях (без субъектов малого предпринимательства)

К концу января 2024 года обеспеченность кормами в расчете на 1 условную голову скота в сельхозорганизациях была на 7,3% ниже, чем в аналогичном периоде предыдущего года.

	на конец месяца	
	Январь 2024	Справочно: январь 2023
Наличие кормов, тыс. т корм. ед.	235,7	250,0
в том числе концентрированных	87,1	99,0
в расчете на 1 условную голову, ц корм. ед.	3,1	3,4
в том числе концентрированных	1,2	1,3

### Группировка муниципальных районов по обеспеченности скота кормами на конец января

Наличие кормов на 1 условную голову, ц корм. ед.	Число районов		В % к итогу	
	2024	2023	2024	2023
до 5,0	4	4	28,6	28,6
5,1–20,0	9	8	64,3	57,1
20,1 и более	1	2	7,1	14,3



**Цены на основные продукты питания  
и соотношение этих цен с ценой на говядину**

	Средняя цена, в рублях за килограмм		Соотношение цены продукта с ценой на говядину	
	декабрь 2023	январь 2024	декабрь 2023	январь 2024
Говядина	594,94	594,01	100	100
Куры	214,05	200,84	36	34
Свинина	338,36	326,36	57	55
Баранина	751,67	770,18	126	130
Рыба мороженая	224,50	228,46	38	38
Масло сливочное	1025,93	1017,32	172	171
Маргарин	277,92	276,60	47	47
Масло подсолнечное	125,38	123,83	21	21
Молоко пастеризованное, л	75,87	77,11	13	13
Сметана	262,89	273,53	44	46
Творог	418,95	420,69	70	71
Сыр твердый	697,84	719,99	117	121
Яйца, 10 шт.	123,04	130,44	21	22
Сахар-песок	62,50	62,58	11	11
Хлеб ржано-пшеничный	88,72	107,15	15	18
Хлеб пшеничный	114,95	122,83	19	21
Мука пшеничная	59,20	57,54	10	10
Рис	149,14	150,39	25	25
Пшено	57,40	57,74	10	10
Вермишель	138,36	135,74	23	23
Картофель	23,81	26,64	4	5
Капуста	31,64	35,99	5	6
Морковь	42,91	47,90	7	8
Лук репчатый	32,67	36,83	5	6
Яблоки	150,27	158,89	25	27

В Ленинградской области в январе 2024 года по сравнению с декабрем 2023 года относительно цены на говядину подорожали: баранина, сметана, творог, сыр твердый, яйца, хлеб ржано-пшеничный, хлеб пшеничный, картофель, капуста, морковь, лук репчатый, яблоки; подешевели: куры, свинина, масло сливочное; по рыбе мороженой, маргарину, маслу подсолнечному, молоку пастеризованному, сахару-песку, муке пшеничной, рису, пшени, вермишели соотношение цен осталось на прежнем уровне.

## ЛЕНИНГРАДСКАЯ ОБЛАСТЬ

### Динамика цен на основные виды плодово-овощной продукции в 2024 году

	в % к предыдущему месяцу					
	<i>Картофель</i>	<i>Капуста белокочанная</i>	<i>Лук репчатый</i>	<i>Свёкла столовая</i>	<i>Морковь</i>	<i>Помидоры</i>
Январе 2024 в % к декабрю 2023	110,8	112,2	112,5	108,0	113,4	110,3
Справочно: январь 2023 в % к декабрю 2022	106,6	114,0	131,3	120,9	120,0	127,5

### Изменение заработной платы и сводного индекса потребительских цен

	в % к предыдущему месяцу		
	<i>Средняя номинальная заработная плата</i>	<i>Индекс потребительских цен</i>	<i>Реальная заработная плата</i>
2023 декабрь	128,9	100,6	128,2
2024 январь	...	101,0	...

**Величина прожиточного минимума<sup>1)</sup>**

Сведения о величине прожиточного минимума приведены в редакции постановлений Правительства Ленинградской области от 10 февраля 2021 №83 «Об установлении величины прожиточного минимума на душу населения и по основным социально-демографическим группам населения в Ленинградской области на 2021 год», от 14 сентября 2021 №590 «Об установлении величины прожиточного минимума на душу населения и по основным социально-демографическим группам населения в Ленинградской области на 2022 год» (в ред. от 10 декабря 2021 №801 и от 31 мая 2022 года №356), от 22 декабря 2022 года №952 «Об установлении величины прожиточного минимума на душу населения и по основным социально-демографическим группам населения Ленинградской области на 2023 год», от 14 сентября 2023 года №638 «Об установлении величины прожиточного минимума на душу населения и по основным социально-демографическим группам населения в Ленинградской области на 2024 год» (в ред. от 01.12.2023 №847).

рублей в месяц

	<i>Все население</i>	<i>В том числе:</i>		
		<i>трудоспособное население</i>	<i>пенсионеры</i>	<i>дети</i>
с 1 января 2021 г.				
по 31 декабря 2021 г.	11289	12231	9620	10869
с 1 января 2022 г.	12781	13931	10992	12398
с 1 июня 2022 г.	14059	15324	12091	13638
с 1 января 2023 г.				
по 31 декабря 2023 г.	14806	16139	12733	14362
с 1 января 2024 г.				
по 31 декабря 2024 г.	16226	17686	13954	15739

<sup>1)</sup> В соответствии с Федеральным законом от 29 декабря 2020 года №473-ФЗ «О внесении изменений в отдельные законодательные акты Российской Федерации».



**МЕТОДОЛОГИЧЕСКИЙ  
КОММЕНТАРИЙ**

**МЕТОДОЛОГИЧЕСКИЙ КОММЕНТАРИЙ**

**Индекс выпуска товаров и услуг по базовым видам экономической деятельности** – относительный показатель, характеризующий изменение физического объема совокупного выпуска базовых видов экономической деятельности за сравниваемые периоды (к соответствующему периоду предыдущего года и к предыдущему году).

**Базовые виды экономической деятельности** – совокупность видов экономической деятельности, входящих в реальный сектор экономики, отражающий производство товаров, их транспортировку и реализацию на рынке.

В состав базовых видов экономической деятельности входит растениеводство, животноводство, охота и предоставление услуг в этих областях; добыча полезных ископаемых; обрабатывающие производства; обеспечение электрической энергией, газом и паром, кондиционирование воздуха; водоснабжение, водоотведение, организация сбора и утилизации отходов, деятельность по ликвидации загрязнений; строительство; торговля оптовая, кроме торговли автотранспортными средствами и мотоциклами; торговля розничная, кроме торговли автотранспортными средствами и мотоциклами; деятельность пассажирского и грузового транспорта.

**Выпуск товаров и услуг по базовым видам экономической деятельности** представляет собой стоимость товаров и услуг, произведенных единицами-резидентами национальной экономики в отчетном периоде.

**Оборот организаций** – стоимость отгруженных товаров собственного производства, выполненных собственными силами работ и услуг, а также выручка от продажи приобретенных на стороне товаров (без налога на добавленную стоимость, акцизов и других аналогичных обязательных платежей).

**Индекс производства** – относительный показатель, характеризует изменение масштабов производства в сравниваемых периодах. Различают индивидуальные и сводные индексы производства. Индивидуальные индексы отражают изменение выпуска одного продукта и исчисляются как отношение объемов производства данного вида продукта в натурально-вещественном выражении в сравниваемых периодах. Сводный индекс производства характеризует совокупные изменения всех видов продукции и отражает изменение создаваемой в процессе производства стоимости в результате изменения только физического объема производимой продукции. Для исчисления сводного индекса производства индивидуальные индексы по конкретным видам продукции поэтапно агрегируются в индексы по видам деятельности, подгруппам, группам, подклассам, классам и разделам. **Индекс промышленного производства** – агрегированный индекс производства по видам деятельности "добыча полезных ископаемых", "обрабатывающие производства", "обеспечение электрической энергией, газом и паром; кондиционирование воздуха", "водоснабжение; водоотведение, организация сбора и утилизации отходов, деятельность по ликвидации загрязнений".

**Объем отгруженных товаров собственного производства** представляет собой стоимость тех товаров, которые произведены данным юридическим лицом и фактически в отчетном периоде отгружены или отпущены в порядке продажи, а также прямого обмена на сторону (другим юридическим и физическим лицам), независимо от того, поступили деньги на счет продавца или нет.

Данные по «чистым» видам деятельности представляются по совокупности соответствующих фактических видов деятельности, осуществляемых организациями, независимо от их основного вида деятельности.

**Объем работ, выполненных собственными силами по виду деятельности "строительство"** – стоимость работ, выполненных организациями собственными силами по виду деятельности "Строительство" на основании договоров и (или) контрактов, заключаемых с заказчиками. В стоимость этих работ включаются строительно-монтажные работы, а также прочие подрядные работы, выполненные по генеральным, прямым и субподрядным договорам за счет всех источников финансирования по строительству новых объектов, капитальному и текущему ремонту, реконструкции, модернизации жилых и нежилых зданий и инженерных сооружений.

**Число построенных квартир** – количество квартир в законченных строительством жилых домах квартирного, гостиничного типа и общежитиях.

**Ввод в действие жилых домов.** Начиная с августа 2019 г. в соответствии с установленными нормами Федерального закона от 29 июля 2017 г № 217-ФЗ «О ведении гражданами садоводства и огородничества для собственных нужд и о внесении изменений в отдельные законодательные акты Российской Федерации» данные приводятся с учетом жилых домов, построенных населением на земельных участках, предназначенных для ведения садоводства.

**Общая площадь жилых помещений во введенных в эксплуатацию жилых зданиях (домах)** определяется как сумма площадей всех частей жилых помещений, включая площадь помещений вспомогательного использования, предназначенных для удовлетворения гражданами бытовых и иных нужд, связанных с их проживанием в жилом помещении, а также площадей лоджий, балконов, веранд, террас, подсчитываемых с соответствующими понижающими коэффициентами.

К помещениям вспомогательного использования относятся кухни, передние, холлы, внутриквартирные коридоры, ванны или душевые, туалеты, кладовые или хозяйственные встроенные шкафы. В домах-интернатах для престарелых и инвалидов, ветеранов, специальных домах для одиноких престарелых, детских домах к подсобным помещениям относятся столовые, буфеты, клубы, читальни, спортивные залы, приемные пункты бытового обслуживания и медицинского обслуживания.

**Грузооборот транспорта** – объем работы транспорта всех видов экономической деятельности по перевозкам грузов, на автомобильном транспорте – включая предпринимателей (физических лиц). Единицей измерения является тонно-километр, т.е. перемещение 1 тонны груза на 1 километр. Исчисляется суммированием произведенной массы перевезенных грузов каждой перевозки в тоннах на расстояние перевозки в километрах.

**Пассажиروоборот транспорта общего пользования** – объем работы транспорта по перевозкам пассажиров, включая оценку перевозок пассажиров, пользующихся правом бесплатного проезда. Единицей измерения является пассажиро-километр, т.е. перемещение пассажира на 1 километр. Исчисляется суммированием произведенных количества пассажиров каждой перевозки на расстояние перевозки в километрах.

**Объем услуг в сфере телекоммуникаций** – стоимость услуг электросвязи, услуг соединения и пропуска трафика, услуг по обеспечению регулирования использования радиочастотного спектра и радиоэлектронных средств.

**Объем производства продукции сельского хозяйства** формируется как сумма продукции растениеводства и продукции животноводства, произведенной всеми сельхозпроизводителями (сельскохозяйственными организациями, крестьянскими (фермерскими) хозяйствами и индивидуальными предпринимателями, хозяйствами населения). Расчет объема продукции сельского хозяйства осуществляется в фактически действовавших ценах и сопоставимых ценах предыдущего года по каждой категории хозяйств. Стоимость в сопоставимых ценах используется для расчета индекса производства продукции сельского хозяйства.

Данные о производстве продукции сельского хозяйства и индексах производства за отдельные месяцы могут впоследствии уточняться.

Данные о **поголовье скота, производстве и реализации животноводческой продукции по всем сельхозпроизводителям** определяются: **по сельскохозяйственным предприятиям** – на основании сведений форм федерального государственного статистического наблюдения; **по хозяйствам населения и крестьянским (фермерским) хозяйствам** – расчетно, по материалам выборочных обследований с привлечением информации сельских администраций.

**Оборот оптовой торговли** – стоимость отгруженных товаров, приобретенных ранее на стороне в целях перепродажи юридическим лицам и индивидуальным предпринимателям для профессионального использования (переработки или дальнейшей продажи).

Оборот оптовой торговли приводится в фактических продажных ценах, включающих торговую наценку, налог на добавленную стоимость, акциз, экспортную пошлину, таможенные сборы и аналогичные обязательные платежи. Сумма вознаграждения комиссионеров (поверенных, агентов) отражается по фактической стоимости, включая НДС.

Оборот оптовой торговли включает данные по организациям с основным видом экономической деятельности "оптовая торговля, включая торговлю через агентов, кроме торговли автотранспортными средствами и мотоциклами" и по организациям других видов деятельности, осуществляющих оптовую торговлю.

## МЕТОДОЛОГИЧЕСКИЙ КОММЕНТАРИЙ

Оборот оптовой торговли формируется по данным федерального статистического наблюдения за коммерческими организациями (предприятиями), не относящимися к субъектам малого предпринимательства, выборочного обследования малых предприятий оптовой торговли (кроме микропредприятий), которые проводятся с месячной периодичностью, ежеквартальных выборочных обследований малых предприятий всех видов деятельности (кроме микропредприятий), а также годовых выборочных обследований микропредприятий и индивидуальных предпринимателей с распространением полученных по выборочным обследованиям данных на генеральную совокупность объектов наблюдения.

Микропредприятия – малые предприятия со средней численностью работников до 15 человек включительно.

Кроме того, в соответствии с требованиями системы национальных счетов оборот оптовой торговли досчитывается на объемы скрытой деятельности.

**Оборот розничной торговли** представляет собой выручку от продажи товаров населению для личного потребления или использования в домашнем хозяйстве за наличный расчет или оплаченных по кредитным карточкам, по расчетным чекам банков, по перечисленным со счетов вкладчиков, посредством платежных карт, что также учитывается как продажа за наличный расчет. Стоимость товаров, проданных отдельным категориям населения со скидкой, включается в оборот розничной торговли в полном объеме.

**Индекс физического объема оборота розничной торговли** – относительный показатель, характеризующий изменение оборота розничной торговли в сравниваемых периодах в сопоставимых ценах.

**Оборот общественного питания** представляет собой выручку от продажи собственной кулинарной продукции и покупных товаров без кулинарной обработки населению для потребления, главным образом, на месте, а также организациям и индивидуальным предпринимателям для организации питания различных контингентов населения.

Оборот розничной торговли (оборот общественного питания) включает данные как по организациям, для которых эта деятельность является основной, так и по организациям других видов деятельности, осуществляющим продажу населению товаров (кулинарной продукции) через собственные торговые заведения (заведения общественного питания), или с оплатой через свою кассу. Оборот розничной торговли, кроме того, включает продажу товаров индивидуальными предпринимателями, физическими лицами на розничных рынках и ярмарках.

Оборот розничной торговли и оборот общественного питания формируются по данным сплошного федерального статистического наблюдения за организациями, не относящимися к субъектам малого предпринимательства, которые проводятся с месячной периодичностью, ежеквартальных выборочных обследований малых предприятий розничной торговли и общественного питания (за исключением микропредприятий) и розничных рынков, а также ежегодных выборочных обследований индивидуальных предпринимателей и микропредприятий с распространением полученных данных на генеральную совокупность объектов наблюдения.

Кроме того, в соответствии с требованиями системы национальных счетов, эти показатели досчитываются на объемы скрытой деятельности.

**Объем платных услуг населению** представляет собой денежный эквивалент объема услуг, оказанных резидентами российской экономики (юридическими лицами, индивидуальными предпринимателями, самозанятыми, нотариусами и адвокатами, учредившими адвокатские кабинеты) гражданам Российской Федерации, а также гражданам других государств (нерезидентам), потребляющим те или иные услуги на территории Российской Федерации. Этот показатель формируется в соответствии с методологией формирования официальной статистической информации об объеме платных услуг населению.

**Финансовые вложения организаций** – инвестиции организаций в государственные и муниципальные ценные бумаги, ценные бумаги других организаций, в том числе долговые ценные бумаги (облигации, векселя); вклады в уставные (складочные) капиталы других организаций; предоставленные другим организациям займы, депозитные вклады в кредитных организациях, дебиторская задолженность, приобретенная на основании уступки права требования, вклады организации-товарища по договору простого товарищества и пр.

**Накопленные финансовые вложения** – объем накопленных финансовых вложений, произведенных организацией с начала их вложения с учетом их изъятия и выбытия в отчетном периоде.



**Долгосрочные финансовые вложения** – вложения, осуществленные на срок более одного года с намерением получения доходов (дивидендов): инвестиции организаций в доходные активы (ценные бумаги) других организаций, уставные (складочные) капиталы других организаций, созданных на территории Российской Федерации или за ее пределами, государственные ценные бумаги (облигации и другие долговые обязательства) и т.п., а также предоставленные организацией другим организациям займы.

**Краткосрочные финансовые вложения** – вложения на срок не более одного года, осуществленные с намерением получения доходов (дивидендов): в дочерние и зависимые организации, инвестиции организации в ценные бумаги других организаций, государственные ценные бумаги и т.п., а также предоставленные другим организациям займы на срок не более одного года и пр.

**Доход от финансовых вложений** – доход, полученный организацией за отчетный период от владения акциями, паями и др., ценными бумагами, от своей доли в уставном (складочном) капитале, от предоставленных займов (проценты) и пр.

**Инвестиции в основной капитал** (в части создания и приобретения новых основных средств, а также поступивших по импорту) представляют собой совокупность затрат на строительство, реконструкцию (включая расширение и модернизацию) объектов, которые приводят к увеличению их первоначальной стоимости, приобретение машин, оборудования, транспортных средств, производственного и хозяйственного инвентаря, бухгалтерский учет которых осуществляется в порядке, установленном для учета вложений во внеоборотные активы, инвестиции в объекты интеллектуальной собственности; культивируемые биологические ресурсы (в соответствии с Общероссийским классификатором основных фондов ОК-013-2014).

**Инвестиции в произведенные нефинансовые активы** – включают затраты на приобретение юридическими лицами в собственность земельных участков, объектов природопользования; контрактов, договоров аренды, лицензий (включая права пользования природными объектами), деловой репутации ("гудвилла") и деловых связей (маркетинговых активов), которые в бухгалтерском учете отражаются как нематериальные активы, то есть тех нематериальных активов, которые не являются итогом интеллектуальной деятельности и не считаются произведенными активами, поскольку относятся к результатам юридических или учетных операций. Затраты на приобретение земельных участков и объектов природопользования приводятся на основе документов, выданных государственными органами по земельным ресурсам и землеустройству согласно оплаченным или принятым к оплате счетам.

**Инвестиции в здания и сооружения** – затраты на строительство, реконструкцию (включая расширение и модернизацию) и техническое перевооружение зданий и сооружений, которые складываются из выполненных строительных работ и приходящихся на них прочих капитальных затрат (проектно-изыскательских работ, затрат по отводу земельных участков под строительство, выплаты земельного налога (аренды) в период строительства и т.п.), включаемых при вводе объекта в эксплуатацию в инвентарную стоимость здания (сооружения). При этом в инвестиции включаются затраты на коммуникации внутри здания, необходимые для его эксплуатации (вся система отопления и канализации внутри здания, внутренняя сеть газо-, водопровода, силовой и осветительной электропроводки, телефонной электропроводки, вентиляционные устройства общесанитарного назначения, подъемники и лифты и т.д.).

**Инвестиции на улучшение земель** – затраты на мелиоративные работы, проведение культуртехнических работ (на землях, не требующих осушения) и террасирование крутых склонов, включающие капитальные вложения на коренное улучшение земель, расчистку земельных участков, рекультивацию земли, изменение рельефа (планировку территории), а также расходы, связанные с предотвращением затопления, с передачей прав собственности на землю и т.п.

**Инвестиции в транспортные средства** – затраты на приобретение транспортных средств: железнодорожного подвижного состава, подвижного морского и внутреннего водного, автомобильного, воздушного, городского электрического транспорта.

**Инвестиции в информационное, компьютерное и телекоммуникационное (ИКТ) оборудование** – затраты на приобретение информационного, компьютерного и телекоммуникационного (ИКТ) оборудования, к которому относятся информационное оборудование, комплектные машины и оборудование, предназначенные для преобразования и хранения информации, в состав которых могут входить устройства электронного управления, электронные и прочие компоненты, являющиеся частями этих машин и оборудования. К оборудованию для

## **МЕТОДОЛОГИЧЕСКИЙ КОММЕНТАРИЙ**

ИКТ также относятся различного типа вычислительные машины, включая вычислительные сети, самостоятельные устройства ввода-вывода данных, а также оборудование систем связи - передающая и приемная аппаратура для радиосвязи, радиовещания и телевидения, аппаратура электросвязи.

**Инвестиции в прочие машины и оборудование** – затраты на приобретение прочих машин и оборудования (входящих и не входящих в сметы строек), а также затраты на монтаж энергетического, подъемно-транспортного, насосно-компрессорного и другого оборудования на месте его постоянной эксплуатации, проверку и испытание качества монтажа (индивидуальное опробование отдельных видов машин и механизмов и комплексное опробование вхолостую всех видов оборудования).

**Инвестиции в объекты интеллектуальной собственности** – включают затраты на приобретение интеллектуальных продуктов, являющихся результатом мыслительной, интеллектуальной, духовной деятельности, исследований, разработок, инноваций, деятельности по разведке недр и оценки запасов полезных ископаемых, позволяющих достичь знаний, которые разработчики могут продать или использовать для собственной выгоды в производстве, поскольку использование этих знаний ограничено посредством юридической, правовой защиты (патентное, авторское право, смежные права) или другой защиты (организационная и техническая защита: например применение режима коммерческой тайны к результатам, полученным в ходе НИОКР, с целью предотвращения их использования другими лицами без разрешения организации).

**Индекс потребительских цен на товары и услуги (ИПЦ)** характеризует изменение во времени общего уровня цен и тарифов на товары и услуги, приобретаемые населением для непроизводственного потребления. Измеряет отношение стоимости фиксированного перечня товаров и услуг в ценах текущего периода к его стоимости в ценах предыдущего периода.

В набор товаров и услуг включены более 500 товаров (услуг)-представителей. Наблюдение за ценами и тарифами проводится в столицах республик, центрах краев, областей, автономных округов, городах федерального значения и выборочно – в районных центрах, отобранных с учетом их представительности в отражении социально-экономического и географического положения регионов.

**Индексы цен на первичном и вторичном рынках жилья** рассчитываются на основе зарегистрированных цен на вновь построенные квартиры и на квартиры функционирующего жилого фонда, если они являются объектами совершения рыночных сделок. При регистрации цен на жилье учитываются количественные и качественные характеристики квартир, а также район их расположения в городе.

**Индекс цен производителей промышленных товаров** – рассчитывается на основании регистрации цен на товары (услуги)-представители в базовых организациях. Цены производителей представляют собой фактически сложившиеся на момент регистрации цены указанных организаций на произведенные и отгруженные товары (оказанные услуги), предназначенные для реализации на внутреннем рынке (без косвенных товарных налогов - налога на добавленную стоимость, акциза и т.п.).

Рассчитанные по товарам (услугам)-представителям индексы цен производителей последовательно агрегируются в индексы цен соответствующих видов, групп, классов, разделов экономической деятельности. В качестве весов используются данные об объеме отгрузки в стоимостном выражении за базисный период.

**Сводный индекс цен на продукцию (затраты, услуги) инвестиционного назначения** рассчитывается как агрегированный показатель из индексов цен производителей на строительную продукцию, приобретения машин и оборудования инвестиционного назначения и на прочую продукцию (затраты, услуги) инвестиционного назначения, взвешенных по доле этих элементов в общем объеме инвестиций в основной капитал.

**Индекс тарифов на грузовые перевозки** характеризует изменение фактически действующих тарифов на грузовые перевозки за отчетный период без учета изменения за этот период структуры перевезенных грузов по разнообразным признакам: по виду и размеру отправки груза, скорости доставки, расстоянию перевозки, территории перевозки, типу подвижного состава, степени использования его грузоподъемности и по другим признакам.

**Индекс тарифов на услуги связи для юридических лиц** характеризует общее изменение тарифов на услуги связи для бюджетных и коммерческих организаций.

**Индекс цен производителей сельскохозяйственной продукции** исчисляется на основании регистрации в отобранных для наблюдения сельскохозяйственных организациях цен

на основные виды продуктов-представителей, реализуемых заготовительным, перерабатывающим организациям, на рынке, через собственную торговую сеть, населению непосредственно с транспортных средств, на ярмарках, биржах, аукционах, организациям, коммерческим структурам и т. п. Цены реализации сельскохозяйственной продукции приводятся с учетом надбавок и скидок за качество реализованной продукции без расходов на транспортировку, экспедирование, погрузку и разгрузку продукции, а также без налога на добавленную стоимость, дотаций.

**Численность рабочей силы** – лица в возрасте 15 лет и старше, которые в рассматриваемый период (обследуемую неделю) считаются занятыми или безработными.

**Безработные, зарегистрированные в государственных учреждениях службы занятости населения** – трудоспособные граждане, не имеющие работы и заработка (трудового дохода), проживающие на территории Российской Федерации, зарегистрированные в государственных учреждениях службы занятости по месту жительства в целях поиска подходящей работы, ищущие работу и готовые приступить к ней.

**Уровень зарегистрированной безработицы** – отношение численности безработных, зарегистрированных в государственных учреждениях службы занятости населения, к численности рабочей силы, в процентах.

**Нагрузка незанятого населения на одну заявленную вакансию** рассчитывается как отношение численности лиц, не занятых трудовой деятельностью, состоящих на учете в государственных учреждениях службы занятости населения, к числу вакансий, сообщенных работодателями в эти учреждения.

**Заявленная работодателями потребность в работниках** – число вакансий (требуемых работников), сообщенных работодателями в государственные учреждения службы занятости населения.

**Сальдированный финансовый результат** (прибыль минус убыток) – конечный финансовый результат, выявленный на основании бухгалтерского учета всех хозяйственных операций организаций. Представляет собой сумму прибыли (убытка) от продажи товаров, продукции (работ, услуг), основных средств, иного имущества организаций и чистых доходов от прочих операций.

Темпы изменения сальдированного финансового результата отчетного периода по сравнению с соответствующим периодом предыдущего года рассчитаны по сопоставимому кругу организаций; с учетом корректировки данных соответствующего периода предыдущего года, исходя из изменений учетной политики, законодательных актов и др. в соответствии с методологией бухгалтерского учета. Знак «х» означает, что в одном или обоих сопоставляемых периодах был получен отрицательный сальдированный финансовый результат.

**Суммарная задолженность по обязательствам организаций** включает кредиторскую задолженность, задолженность по кредитам банков и займам.

**Кредиторская задолженность** – задолженность по расчетам с поставщиками и подрядчиками за поступившие материальные ценности, выполненные работы и оказанные услуги, в том числе задолженность, обеспеченная векселями выданными; задолженность по расчетам с дочерними и зависимыми обществами по всем видам операций; с рабочими и служащими по оплате труда, представляющая собой начисленные, но не выплаченные суммы оплаты труда; задолженность по отчислениям на государственное социальное страхование, пенсионное обеспечение и медицинское страхование работников организации, задолженность по всем видам платежей в бюджет и внебюджетные фонды; задолженность организации по платежам по обязательному и добровольному страхованию имущества и работников организации и другим видам страхования, в которых организация является страхователем; авансы полученные, включающие сумму полученных авансов от сторонних организаций по предстоящим расчетам по заключенным договорам, а также штрафы, пени и неустойки, признанные организацией или по которым получены решения суда (арбитражного суда) или другого органа, имеющего в соответствии с законодательством Российской Федерации право на принятие решения об их взыскании, и отнесенные на финансовые результаты организации, непогашенные суммы заемных средств, подлежащие погашению в соответствии с договорами.

**Дебиторская задолженность** – задолженность по расчетам с покупателями и заказчиками за товары, работы и услуги, в том числе задолженность, обеспеченная векселями полученными; задолженность по расчетам с дочерними и зависимыми обществами; суммы уплаченных другим организациям авансов по предстоящим расчетам в соответствии с заключен-

ными договорами; задолженность по расчетам с прочими дебиторами, включающая в себя задолженность финансовых и налоговых органов (в том числе по переплате по налогам, сборам и прочим платежам в бюджет); задолженность работников организации по предоставленным им ссудам и займам за счет средств этой организации или кредита (ссуды на индивидуальное и кооперативное жилищное строительство, приобретение и благоустройство садовых участков, беспроцентные ссуды молодым семьям на улучшение жилищных условий или обслуживание домашним хозяйством и др.); задолженность подотчетных лиц; поставщиков по недостаткам товарно-материальных ценностей, обнаруженным при приемке; задолженность по государственному заказам, федеральным программам за поставленные товары, работы и услуги, а также штрафы, пени и неустойки, признанные должником, или по которым получены решения суда (арбитражного суда) или другого органа, имеющего в соответствии с законодательством Российской Федерации право на принятие решения об их взыскании, и отнесенные на финансовые результаты организации.

**Естественное движение населения** – обобщенное название совокупности рождений и смертей, изменяющих численность населения, так называемым естественным путем. К естественному движению населения относят также браки и разводы, хотя они не меняют численность населения, но учитываются в том же порядке, что и рождения и смерти. В соответствии со статьей 13.1 Федерального закона "Об актах гражданского состояния" от 15.11.1997 № 143-ФЗ с 1 октября 2018г. был введен в действие Единый государственный реестр записей актов гражданского состояния (ЕГР ЗАГС). Согласно статье 13.2 указанного Федерального закона Росстат с 1 октября 2018г. получает сведения о государственной регистрации рождений, смертей, заключения и расторжения браков из данного реестра.

**Общие коэффициенты рождаемости и смертности** – отношение соответственно числа родившихся живыми и числа умерших в течение календарного года к среднегодовой численности населения. Исчисляются на 1000 человек населения.

**Коэффициент естественного прироста (убыли)** – разность общих коэффициентов рождаемости и смертности.

**Общие коэффициенты брачности и разводимости** – отношение числа зарегистрированных браков или разводов в течение года к среднегодовой численности населения. Исчисляются на 1000 человек населения.

**Миграция.** Данные о международной и внутрироссийской миграции получены в результате разработки поступающих от Управления по вопросам миграции ГУ МВД России по г. Санкт-Петербургу и Ленинградской области документов статистического наблюдения за миграцией населения, которые составляются при регистрации или снятии с регистрационного учета населения по месту жительства и по месту пребывания на срок 9 месяцев и более.

В соответствии с изменениями, внесенными в Федеральный план статистических работ распоряжением Правительства Российской Федерации от 20 марта 2019 г. №469-р, информация о денежных доходах и расходах населения публикуется ежеквартально. Данные рассчитаны в соответствии с Методологическими положениями по расчету показателей денежных доходов и расходов населения, утвержденные приказом Росстата №465 от 02.07.2014 (с изменениями №680 от 20.11.2018 г.).

**Величина прожиточного минимума** в соответствии с Федеральным законом от 24 октября 1997г. №134-ФЗ «О прожиточном минимуме в Российской Федерации» (в редакции Федерального закона от 29.12.2020 №473-ФЗ) представляет собой минимальную необходимую для обеспечения жизнедеятельности сумму доходов гражданина.

В соответствии с пунктом 3 статьи 4 Федерального закона от 24 октября 1997г. №134-ФЗ «О прожиточном минимуме в Российской Федерации» (в ред. Федерального закона от 29 декабря 2020 года №473-ФЗ) величина прожиточного минимума на душу населения в субъекте Российской Федерации на очередной год устанавливается субъектом Российской Федерации с учетом коэффициента региональной дифференциации, который рассчитывается как соотношение величины прожиточного минимума на душу населения в целом по Российской Федерации и величины прожиточного минимума на душу населения в соответствующем субъекте Российской Федерации.

На 2021–2025 годы устанавливается переходный период поэтапного доведения величины прожиточного минимума на душу населения в субъектах Российской Федерации, установленных на 2021 год, до величин прожиточного минимума на душу населения в субъектах Российской Федерации, рассчитанных с учетом коэффициентов региональной дифференциации.

На 2021 год величина прожиточного минимума установлена Постановлением Правительства Санкт-Петербурга от 24.03.2021 №143 «Об установлении величины прожиточного минимума на душу населения и по основным социально-демографическим группам населения в Санкт-Петербурге на 2021 год» и Постановлением Правительства Ленинградской области от 10 февраля 2021 года №83 «Об установлении величины прожиточного минимума на душу населения и по основным социально-демографическим группам населения в Ленинградской области на 2021 год».

На 2022 год величина прожиточного минимума установлена Постановлением Правительства Санкт-Петербурга от 14.09.2021 №665 «Об установлении величины прожиточного минимума на душу населения и по основным социально-демографическим группам населения в Санкт-Петербурге на 2022 год» (в ред. от 09.06.2022 №508) и Постановлением Правительства Ленинградской области от 14 сентября 2021 года №590 «Об установлении величины прожиточного минимума на душу населения и по основным социально-демографическим группам населения в Ленинградской области на 2022 год» (в ред. от 31 мая 2022 года №356).

На 2023 год величина прожиточного минимума установлена Постановлением Правительства Санкт-Петербурга от 27.12.2022 №1336 «Об установлении величины прожиточного минимума на душу населения и по основным социально-демографическим группам населения в Санкт-Петербурге на 2023 год» и Постановлением Правительства Ленинградской области от 22 декабря 2022 года №952 «Об установлении величины прожиточного минимума на душу населения и по основным социально-демографическим группам населения в Ленинградской области на 2023 год».

На 2024 год величина прожиточного минимума установлена Постановлением Правительства Санкт-Петербурга от 15.09.2023 №980 «Об установлении величины прожиточного минимума на душу населения и по основным социально-демографическим группам населения в Санкт-Петербурге на 2024 год» (в ред. от 21.12.2023 №1381) и Постановлением Правительства Ленинградской области от 14 сентября 2023 года №638 «Об установлении величины прожиточного минимума на душу населения и по основным социально-демографическим группам населения в Ленинградской области на 2024 год» (в ред. от 1 декабря 2023 года №847).

**Денежные доходы населения** включают доходы лиц, работающих по найму; доходы от самостоятельной занятости (доходы от предпринимательской деятельности и другой производственной деятельности); социальные выплаты (пенсии, пособия, стипендии и другие выплаты); доходы от собственности (дивиденды, проценты, начисленные по денежным средствам на банковских счетах физических лиц в кредитных организациях); выплата доходов по государственным и другим ценным бумагам; инвестиционный доход (доход от собственности держателей полисов); прочие денежные поступления.

**Денежные расходы** включают расходы на покупку товаров и оплату услуг, платежи за товары (работы, услуги) зарубежным поставщикам за безналичный и наличный расчет, включая сальдо трансграничной Интернет-торговли; расходы на оплату обязательных платежей и взносов; прочие расходы населения.

**К сбережениям населения** относятся: прирост (уменьшение) сбережений на рублевых и валютных счетах в банках Российской Федерации и за рубежом; прирост (уменьшение) средств в форме кредитов и займов от иностранных контрагентов; прирост (уменьшение) сбережений в ценных бумагах (включая векселя и долговые ценные бумаги); расходы на покупку недвижимости (включая сальдо операций с инструментами участия в капитале и недвижимостью за рубежом); прирост (уменьшение) наличных денег на руках у населения в рублях и иностранной валюте в рублевом эквиваленте; прирост (уменьшение) прочих сбережений. Общий объем сбережений населения корректируется на величину финансовых обязательств (кредиты, ссуды) и на величину реализации финансовых активов (финансов от продажи и погашения инвестиционных паев, от реализации долей участия в уставном капитале организаций и др.).

**Реальные денежные доходы** характеризуют изменение денежных доходов населения в сравнимых периодах в сопоставимых ценах, скорректированные на индекс потребительских цен.

**Покупательная способность денежных доходов населения** отражает потенциальные возможности населения по приобретению товаров и услуг и выражается через товарный эквивалент среднестатистических денежных доходов населения. Под товарным эквивалентом по-

## **МЕТОДОЛОГИЧЕСКИЙ КОММЕНТАРИЙ**

нимается количество какого-либо одного товара (услуги) с конкретными потребительскими свойствами, которое может быть приобретено при условии, что вся сумма денежных доходов будет направлена только на эти цели. Показатель рассчитывается нарастающим итогом с начала года.

**Среднемесячная номинальная начисленная заработная плата** работников организаций исчисляется делением фонда начисленной заработной платы работников на среднесписочную численность работников и на количество месяцев в периоде. В фонд заработной платы включаются начисленные суммы в денежной и неденежной формах за отработанное и неотработанное время, доплаты и надбавки, премии единовременные поощрения, компенсационные выплаты, связанные с режимом работы и условиями труда, а также оплата питания и проживания, имеющая систематический характер.

**Реальная начисленная заработная плата** характеризует покупательную способность заработной платы в отчетном периоде в связи с изменением цен на потребительские товары и услуги по сравнению с базисным периодом. Для этого рассчитывается индекс реальной начисленной заработной платы путем деления индекса номинальной заработной платы на индекс потребительских цен за один и тот же временной период.

**Заболеемость населения** характеризуется числом случаев заболеваний, выявленных (или взятых под диспансерное наблюдение) в течение года при обращении в лечебно-профилактические организации или при профилактическом осмотре. **Первичная заболеваемость** регистрируется при установлении пациенту диагноза впервые в жизни.

**Зарегистрированное преступление** – выявленное и официально взятое на учет общественно опасное деяние, предусмотренное уголовным законодательством.

**Лица, совершившие преступления** – официально взятые на учет правоохранительными органами лица, на которых заведены уголовные дела.

### *Управление*

*Федеральной службы государственной статистики  
по г. Санкт-Петербургу и Ленинградской области*

Адрес: 197136, Санкт-Петербург, ул. Профессора Попова, 39

Заказ № 14 Тираж 63 экз.

Отпечатано в оперативной полиграфии Петростата