

**Управление Федеральной службы
государственной статистики
по г. Санкт-Петербургу и Ленинградской области
(Петростат)**

**СОЦИАЛЬНО-ЭКОНОМИЧЕСКОЕ ПОЛОЖЕНИЕ
САНКТ-ПЕТЕРБУРГА И ЛЕНИНГРАДСКОЙ ОБЛАСТИ
В ЯНВАРЕ–МАРТЕ 2024 ГОДА
(ЭКОНОМИЧЕСКИЙ ДОКЛАД В ТАБЛИЦАХ)**

**Санкт-Петербург
2024**

В докладе приняты условные обозначения:

г	грамм	млн.	миллион
г.	год	млрд.	миллиард
га	гектар	п.	поселок
Гкал	гигакалория	пасс-км	пассажиро-километр
дкл	декалитр	плот.	плотный
ед.	единица	пог. м	погонный метр
кат.	катушка	р.	раз
кВА	киловольт-ампер	руб.	рубль
кВт	киловатт	т	тонна
кВт-ч	киловатт-час	т.г.	текущий год
кг	килограмм	т-км	тонно-километр
км	километр	трлн.	триллион
км ²	квадратный километр	тыс.	тысяча
км ³	кубический километр	усл.	условный
л	литр	усл. ед.	условная единица
м	метр	ц	центнер
м ²	квадратный метр	чел.	человек
м ³	кубический метр	шт.	штука
МВА	мегавольт-ампер	экз.	экземпляр
МВт	мегаватт		
—	явление отсутствует		
...	данных не имеется		
х	сопоставление невозможно		
0,0	небольшая величина		

В отдельных случаях незначительные расхождения между итогом и суммой слагаемых объясняются округлением данных.

Ряд показателей, приведенных в докладе, рассчитан с учетом экспертной оценки в соответствии с официальной статистической методологией.

В таблицах, отражающих ежемесячную динамику, показатели за последний месяц в последующем выпуске доклада уточняются по данным ежемесячной статистической отчетности в соответствии с методикой разработки. Относительные показатели в этих таблицах отражены по сопоставимому перечню отчитывающихся предприятий и организаций.

При расчете отдельных показателей, помещенных в докладе, использована информация территориальных органов федеральных органов исполнительной власти (министерств и ведомств), а также органов исполнительной власти Санкт-Петербурга и Ленинградской области.

При использовании материалов Петростата ссылка на источник обязательна.

Официальное издание
код по каталогу 11001024
E-mail: 78@rosstat.gov.ru
<http://78.rosstat.gov.ru>
© Петростат, 2024

СОДЕРЖАНИЕ

СВОДНЫЕ ИТОГИ	6
ИНДЕКС ВЫПУСКА ТОВАРОВ И УСЛУГ ПО БАЗОВЫМ ВИДАМ ЭКОНОМИЧЕСКОЙ ДЕЯТЕЛЬНОСТИ	10
ОБОРОТ ОРГАНИЗАЦИЙ	12
ПРОМЫШЛЕННОЕ ПРОИЗВОДСТВО	16
СТРОИТЕЛЬСТВО	24
ТРАНСПОРТ	30
Транспортировка и хранение	30
Грузооборот и перевозка грузов автомобильным транспортом	30
Перевозка пассажиров и пассажирооборот	34
Аварийность на автомобильном транспорте	36
ДЕЯТЕЛЬНОСТЬ В СФЕРЕ ТЕЛЕКОММУНИКАЦИЙ	36
СЕЛЬСКОЕ ХОЗЯЙСТВО	38
ОПТОВАЯ ТОРГОВЛЯ	44
ПОТРЕБИТЕЛЬСКИЙ РЫНОК	48
Розничная торговля	48
Общественное питание	56
Платные услуги населению	58
ЦЕНЫ	62
Потребительские цены	64
Цены производителей	74
Индексы цен производителей промышленных товаров	74
Индексы цен на продукцию инвестиционного назначения	78
Индексы тарифов на грузовые перевозки	80
Индексы цен производителей сельскохозяйственной продукции	82
Индексы цен производителей по группам и отдельным видам сельскохозяйственной продукции	82
РЫНОК ТРУДА	84
Занятость и безработица	84
Численность работников организаций	84
Безработица	94
Потребность организаций в работниках	98
Заработная плата	100
ФИНАНСЫ	108
Показатели финансово-кредитной системы	108
НАЛОГОВАЯ СТАТИСТИКА	110
ФИНАНСЫ ОРГАНИЗАЦИЙ	114
Финансовые результаты деятельности организаций	114
Состояние платежей и расчетов в организациях	118
ИНСТИТУЦИОНАЛЬНЫЕ ПРЕОБРАЗОВАНИЯ	128
Характеристика организаций	128
Демография организаций	138
ДЕМОГРАФИЧЕСКАЯ СИТУАЦИЯ	146
ПРЕСТУПНОСТЬ	148

ПРИЛОЖЕНИЕ

САНКТ-ПЕТЕРБУРГ	151
Производство важнейших видов товаров	152
Строительство объектов федеральной адресной инвестиционной программы	154
Ввод в действие жилых домов по районам	158
Цены на основные продукты питания и соотношение этих цен с ценой на говядину	159
Динамика цен на основные виды плодоовощной продукции	160
Изменение заработной платы и сводного индекса потребительских цен	160
Показатели финансово-кредитной системы	161
Величина прожиточного минимума	162
Количество организаций, учтенных в Статистическом регистре Росстата, по районам	163
Количество индивидуальных предпринимателей, учтенных в Статистическом регистре Росстата, по районам	164
ЛЕНИНГРАДСКАЯ ОБЛАСТЬ	165
Производство важнейших видов товаров	166
Строительство объектов федеральной адресной инвестиционной программы	168
Ввод в действие жилых домов по муниципальным районам и городскому округу	171
Производство скота и птицы на убой (в живом весе) и молока в сельскохозяйственных организациях по муниципальным районам	172
Обеспеченность скота кормами в сельхозорганизациях	173
Группировка муниципальных районов по обеспеченности скота кормами	173
Цены на основные продукты питания и соотношение этих цен с ценой на говядину	174
Динамика цен на основные виды плодоовощной продукции	175
Изменение заработной платы и сводного индекса потребительских цен	175
Показатели финансово-кредитной системы	176
Величина прожиточного минимума	177
Количество организаций, учтенных в Статистическом регистре Росстата, по муниципальным районам и городскому округу	178
Количество индивидуальных предпринимателей, учтенных в Статистическом регистре Росстата, по муниципальным районам и городскому округу	179
МЕТОДОЛОГИЧЕСКИЙ КОММЕНТАРИЙ	181

**ЭКОНОМИЧЕСКИЕ
И СОЦИАЛЬНЫЕ
ПОКАЗАТЕЛИ**

САНКТ-ПЕТЕРБУРГ

СВОДНЫЕ ИТОГИ

млрд. рублей

	Абсолютные данные		В % к соответствующему периоду предыдущего года		Справочно: январь-март 2023 в % к январю-марту 2022
	март	январь-март	март	январь-март	
Оборот организаций (в действующих ценах)	2961,0	8495,5	122,6	121,0	84,4
Индекс промышленного производства, %	х	х	111,3	111,3	108,5
Объем работ по виду деятельности "строительство"	42,8	103,6	89,4	91,2	106,8
Ввод в действие жилых домов, тыс. м ²	271,6	1070,1	147,9	102,6	91,0
Объем услуг по транспортировке и хранению (без субъектов малого предпринимательства, в действующих ценах)	160,0	456,0	120,8	122,9	116,2
Объем услуг в сфере телекоммуникаций (без субъектов малого предпринимательства, в действующих ценах)	13,7	40,8	110,9	110,3	99,3
Оборот оптовой торговли	2079,8	6028,5	136,7	128,1	59,0
Оборот розничной торговли	246,1	673,5	114,7	113,2	96,9
пищевыми продуктами, включая напитки, и табачными изделиями	87,7	245,0	109,7	109,5	110,4
непродовольственными товарами	158,3	428,5	117,7	115,4	90,1
Оборот общественного питания	20,4	59,7	110,9	110,4	123,4
Объем платных услуг населению	76,0	225,7	103,9	108,9	105,6
Индекс потребительских цен, %	100,5	102,2 ¹⁾	107,1	106,9	101,9 ¹⁾

ЛЕНИНГРАДСКАЯ ОБЛАСТЬ

млрд. рублей

	Абсолютные данные		В % к соответствующему периоду предыдущего года		Справочно: январь-март 2023 в % к январю-марту 2022
	март	январь-март	март	январь-март	
Оборот организаций (в действующих ценах)	390,6	1094,9	121,1	120,5	94,6
Индекс промышленного производства, %	х	х	106,3	110,2	99,0
Объем работ по виду деятельности "строительство"	16,5	51,1	77,7	109,2	86,1
Ввод в действие жилых домов, тыс. м ²	371,8	1227,2	1,6 р.	114,6	94,3
Объем услуг по транспортировке и хранению (без субъектов малого предпринимательства, в действующих ценах)	31,9	87,6	116,0	115,1	129,6
Объем услуг в сфере телекоммуникаций (без субъектов малого предпринимательства, в действующих ценах)	0,2	0,5	103,2	102,3	91,4
Объем продукции сельского хозяйства ²⁾	9,7	29,8	102,3	101,5	103,1
Оборот оптовой торговли	83,0	235,1	110,5	123,1	80,7
Оборот розничной торговли	63,6	179,2	108,5	108,1	97,7
пищевыми продуктами, включая напитки, и табачными изделиями	30,2	84,8	107,8	107,2	105,6
непродовольственными товарами	33,3	94,4	109,1	108,8	91,4
Оборот общественного питания	2,2	6,4	95,1	93,3	114,9
Объем платных услуг населению	13,2	37,7	104,6	105,5	105,8
Индекс потребительских цен, %	100,7	102,6 ³⁾	106,4	106,1	102,2 ³⁾

1), 3) Конец периода к декабрю предыдущего года.

2) Включая данные сельхозпроизводителей, осуществляющих деятельность на территории Санкт-Петербурга.

САНКТ-ПЕТЕРБУРГ

	Абсолютные данные		В % к соответствующему периоду предыдущего года		Справочно: январь-февраль 2023 в % к январю-февралю 2022
	февраль	январь-февраль	февраль	январь-февраль	
Численность населения (на 1 марта 2024), тыс. человек	5598,0	х	100,0 ¹⁾	х	99,98 ²⁾
Средняя численность работников организаций (без субъектов малого предпринимательства), тыс. человек	1593	1595	101,7	102,1	100,6
Численность официально зарегистрированных безработных (на конец марта 2024), тыс. человек	10,2	х	73,6	х	83,3 ³⁾
Уровень зарегистрированной безработицы, (на конец марта 2024) в % от численности рабочей силы	0,3	х	х	х	х
Средняя начисленная заработная плата одного работника					
номинальная, рублей	104870	99590	116,4	115,2	113,1
реальная	х	х	108,6	107,8	102,0

ЛЕНИНГРАДСКАЯ ОБЛАСТЬ

	окончание				
	Абсолютные данные		В % к соответствующему периоду предыдущего года		Справочно: январь-февраль 2023 в % к январю-февралю 2022
	февраль	январь-февраль	февраль	январь-февраль	
Численность населения (на 1 марта 2024), тыс. человек	2037,1	х	100,06 ¹⁾	х	100,02 ²⁾
Средняя численность работников организаций (без субъектов малого предпринимательства), тыс. человек	413	412	103,2	103,1	102,8
Численность официально зарегистрированных безработных (на конец марта 2024), тыс. человек	2,3	х	59,0	х	99,9 ³⁾
Уровень зарегистрированной безработицы, (на конец марта 2024) в % от численности рабочей силы	0,2	х	х	х	х
Средняя начисленная заработная плата одного работника					
номинальная, рублей	73299	72379	122,0	121,1	113,2
реальная	х	х	115,1	114,4	102,0

¹⁾ 1 марта 2024 года к 1 января 2024 года.

²⁾ 1 марта 2023 года к 1 января 2023 года.

³⁾ Март 2023 года к марту 2022 года.

**ИНДЕКС ВЫПУСКА ТОВАРОВ И УСЛУГ
ПО БАЗОВЫМ ВИДАМ ЭКОНОМИЧЕСКОЙ ДЕЯТЕЛЬНОСТИ**

По предварительной оценке индекс выпуска товаров и услуг по базовым видам экономической деятельности в феврале 2024 года к февралю 2023 года составил 112,8%. Рост связан с увеличением объемов работ в обрабатывающих производствах, строительстве, оборотов оптовой и розничной торговли, объемов перевозок грузового и пассажирского транспорта.

Индекс выпуска товаров и услуг по базовым видам экономической деятельности (в % к соответствующему периоду предыдущего года)

	2023	2024
январь	82,3	102,8
февраль	83,8	112,8
март	84,7	
I квартал	83,6	
апрель	83,5	
май	97,3	
июнь	107,8	
II квартал	95,3	
июль	108,7	
август	107,3	
сентябрь	110,8	
III квартал	108,9	
октябрь	113,9	
ноябрь	112,6	
декабрь	110,4	
IV квартал	112,1	
год	100,4	

**Динамика выпуска товаров и услуг
по базовым видам экономической деятельности
(в % к соответствующему месяцу предыдущего года)**

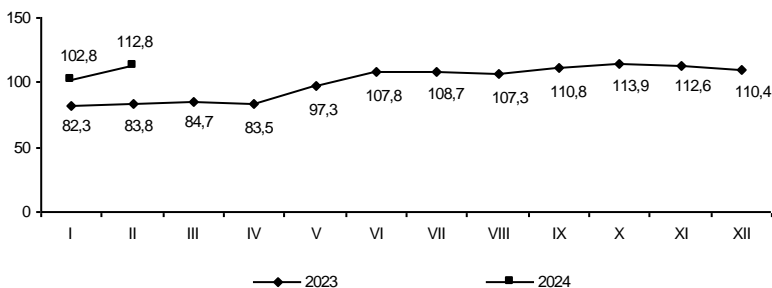

По предварительной оценке индекс выпуска товаров и услуг по базовым видам экономической деятельности в феврале 2024 года к февралю 2023 года составил 112,8%. Рост связан с увеличением объемов работ в обрабатывающих производствах, строительстве, оборотов оптовой и розничной торговли, объемов перевозок грузового и пассажирского транспорта.

Индекс выпуска товаров и услуг по базовым видам экономической деятельности (в % к соответствующему периоду предыдущего года)

	2023	2024
январь	93,8	113,1
февраль	98,7	112,8
март	97,8	
I квартал	96,8	
апрель	101,0	
май	112,6	
июнь	111,6	
II квартал	108,2	
июль	117,1	
август	108,8	
сентябрь	104,7	
III квартал	110,2	
октябрь	114,6	
ноябрь	109,9	
декабрь	107,8	
IV квартал	110,6	
год	106,9	

Динамика выпуска товаров и услуг по базовым видам экономической деятельности (в % к соответствующему месяцу предыдущего года)

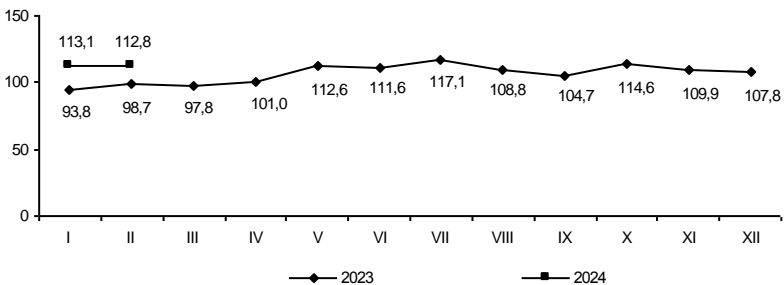

САНКТ-ПЕТЕРБУРГ

ОБОРОТ ОРГАНИЗАЦИЙ

Оборот организаций по видам экономической деятельности¹⁾ в январе–марте 2024 года

в действующих ценах

	Млн. рублей	В % к		Справочно: январь-март 2023, в % к итогу
		соответ- ствующему периоду 2023	итогу	
Всего	8495540	121,0	100	100
в том числе по видам экономической деятельности:				
сельское, лесное хозяйство, охота, рыболовство и рыбоводство	3229	95,8	0,0	0,0
растениеводство и животноводство, охота и предоставление соответствующих услуг в этих областях	1912	101,8	0,0	0,0
лесоводство и лесозаготовки	749	107,3	0,0	0,0
рыболовство и рыбоводство	569	71,7	0,0	0,0
добыча полезных ископаемых	9439	70,5	0,1	0,2
обрабатывающие производства	1757361	147,6	20,7	17,0
в том числе производство:				
пищевых продуктов	87261	119,5	1,0	1,0
напитков	24110	126,0	0,3	0,3
табачных изделий	33372	134,8	0,4	0,4
текстильных изделий	6120	80,8	0,1	0,1
одежды	21720	2,0 р.	0,3	0,2
кожи и изделий из кожи	1832	124,8	0,0	0,0
изделий из дерева и пробки, кроме мебели, изделий из соломки и материалов для плетения, обработка древесины	9291	115,4	0,1	0,1
бумаги и бумажных изделий	14483	1,6 р.	0,2	0,1
деятельность полиграфическая и копирование носителей информации	10518	125,5	0,1	0,1
кокса и нефтепродуктов	961035	148,1	11,3	9,2
химических веществ и химических продуктов	55655	135,2	0,7	0,6
лекарственных средств и материалов, применяемых в медицинских целях	24053	107,0	0,3	0,3
резиновых и пластмассовых изделий	40422	1,5 р.	0,5	0,4
прочей неметаллической минеральной продукции	34352	147,7	0,4	0,3
металлургическое	30898	1,6 р.	0,4	0,3
готовых металлических изделий, кроме машин и оборудования	73755	134,8	0,9	0,8

Оборот организаций по видам экономической деятельности¹⁾ в январе–марте 2024 года

в действующих ценах

	Млн. рублей	В % к		Справочно: январь-март 2023, в % к итогу
		соответ- ствующему периоду 2023	итогу	
Всего	1094878	120,5	100	100
в том числе организации с основным видом деятельности:				
сельское, лесное хозяйство, охота, рыболовство и рыбоводство	32756	116,8	3,0	3,1
растениеводство и животноводство, охота и предоставление соответствующих услуг в этих областях	28124	120,5	2,6	2,6
лесоводство и лесозаготовки	3598	95,8	0,3	0,4
рыболовство и рыбоводство	1033	108,8	0,1	0,1
добыча полезных ископаемых	21079	3,1 п.	1,9	0,7
обрабатывающие производства	462418	117,7	42,2	43,2
в том числе производство:				
пищевых продуктов	61129	108,0	5,6	6,2
напитков	1369	127,5	0,1	0,1
табачных изделий	41221	109,0	3,8	4,2
текстильных изделий	3663	115,2	0,3	0,3
одежды	402	123,8	0,0	0,0
кожи и изделий из кожи	25	26,8	0,0	0,0
изделий из дерева и пробки, кроме мебели, изделий из соломки и материалов для плетения, обработка древесины	5191	89,9	0,5	0,6
бумаги и бумажных изделий	36535	111,6	3,3	3,6
деятельность полиграфическая и копирование носителей информации	8792	110,6	0,8	0,9
кокса и нефтепродуктов	113668	133,5	10,4	9,4
химических веществ и химических продуктов	61050	111,8	5,6	6,0
лекарственных средств и материалов, применяемых в медицинских целях	4439	122,9	0,4	0,4
резиновых и пластмассовых изделий	17340	141,6	1,6	1,3
прочей неметаллической минеральной продукции	21446	127,1	2,0	1,9
металлургическое	6565	129,8	0,6	0,6
готовых металлических изделий, кроме машин и оборудования	19387	126,5	1,8	1,7

¹⁾ Итоги по «хозяйственным» видам деятельности получены как результат агрегирования данных по организациям в соответствии с их основным видом деятельности.

САНКТ-ПЕТЕРБУРГ

	Млн. рублей	В % к		Справочно: январь-март 2023, в % к итогу
		соответ- ствующему периоду 2023	итогу	
компьютеров, электронных и оптических изделий	82732	1,8 п.	1,0	0,7
электрического оборудования машин и оборудования, не включенных в другие группировки	37376	1,9 п.	0,4	0,3
автотранспортных средств, прицепов и полуприцепов	76861	1,5 п.	0,9	0,7
прочих транспортных средств и оборудования	12830	3,9 п.	0,2	0,0
мебели	67345	1,9 п.	0,8	0,5
прочих готовых изделий	8498	115,7	0,1	0,1
ремонт и монтаж машин и оборудования	15211	142,6	0,2	0,2
обеспечение электрической энергией, газом и паром; кондиционирование воздуха	27632	147,5	0,3	0,3
водоснабжение; водоотведение, организация сбора и утилизации отходов, деятельность по ликвидации загрязнений	164766	109,3	1,9	2,1
строительство	34197	122,0	0,4	0,4
торговля оптовая и розничная; ремонт автотранспортных средств и мотоциклов	248375	133,0	2,9	2,7
в том числе торговля:	4804755	109,8	56,6	62,3
оптовая и розничная автотранспортными средствами и мотоциклами и их ремонт				
оптовая, кроме оптовой торговли автотранспортными средствами и мотоциклами	187193	145,1	2,2	1,8
розничная, кроме торговли автотранспорт- ными средствами и мотоциклами	4181919	107,7	49,2	55,3
транспортировка и хранение	435643	119,8	5,1	5,2
деятельность гостиниц и предприятий общественного питания	553365	131,7	6,5	6,0
деятельность в области информации и связи	75367	125,9	0,9	0,9
деятельность по операциям с недвижимым имуществом	194835	135,9	2,3	2,0
деятельность профессиональная, научная и техническая	170240	140,2	2,0	1,7
из них:	243009	1,5 п.	2,9	2,3
научные исследования и разработки	45812	116,4	0,5	0,6
деятельность административная и сопутствующие дополнительные услуги	88929	149,4	1,0	0,8
государственное управление и обеспечение военной безопасности; социальное обеспечение	1561	128,7	0,0	0,0
образование	19144	115,4	0,2	0,2
деятельность в области здравоохранения и социальных услуг	79514	123,4	0,9	0,9
деятельность в области культуры, спорта, организации досуга и развлечений	27936	1,6 п.	0,3	0,2
предоставление прочих видов услуг	19516	2,1 п.	0,2	0,1

ЛЕНИНГРАДСКАЯ ОБЛАСТЬ

	окончание			
	Млн. рублей	В % к		Справочно: январь-март 2023, в % к итогу
		соответ- ствующему периоду 2023	итогу	
компьютеров,	2319	93,9	0,2	0,3
электронных и оптических изделий	11851	138,5	1,1	0,9
электрического оборудования				
машин и оборудования,	5104	1,6 р.	0,5	0,4
не включенных в другие группировки				
автотранспортных средств,	2023	118,0	0,2	0,2
прицепов и полуприцепов				
прочих транспортных	29631	96,6	2,7	3,4
средств и оборудования				
мебели	1998	100,0	0,2	0,2
прочих готовых изделий	792	110,4	0,1	0,1
ремонт и монтаж машин и оборудования	6478	127,0	0,6	0,6
обеспечение электрической энергией,				
газом и паром; кондиционирование воздуха	102906	112,5	9,4	10,1
водоснабжение; водоотведение,				
организация сбора и утилизации отходов,	8478	118,2	0,8	0,8
деятельность по ликвидации загрязнений				
строительство	54881	144,5	5,0	4,2
торговля оптовая и розничная; ремонт				
автотранспортных средств и мотоциклов	256568	118,5	23,4	23,8
в том числе торговля:				
оптовая и розничная автотранспортными				
средствами и мотоциклами и их ремонт	33805	2,0 р.	3,1	1,9
оптовая, кроме оптовой торговли				
автотранспортными средствами				
и мотоциклами	115642	105,1	10,6	12,1
розничная, кроме торговли автотранспорт-				
ными средствами и мотоциклами	107121	119,9	9,8	9,8
транспортировка и хранение	98838	117,5	9,0	9,3
деятельность гостиниц и предприятий				
общественного питания	5097	125,2	0,5	0,4
деятельность в области информации и связи	2769	103,0	0,3	0,3
деятельность по операциям				
с недвижимым имуществом	13402	95,3	1,2	1,5
деятельность профессиональная,				
научная и техническая	17520	2,4 р.	1,6	0,8
из них:				
научные исследования и разработки	1308	98,4	0,1	0,1
деятельность административная				
и сопутствующие дополнительные услуги	6631	1,5 р.	0,6	0,5
государственное управление				
и обеспечение военной безопасности;	402	75,8	0,0	0,1
социальное обеспечение				
образование	707	111,1	0,1	0,1
деятельность в области здравоохранения				
и социальных услуг	8592	111,4	0,8	0,8
деятельность в области культуры, спорта,				
организации досуга и развлечений	826	105,7	0,1	0,1
предоставление прочих видов услуг	1008	90,7	0,1	0,1

САНКТ-ПЕТЕРБУРГ

ПРОМЫШЛЕННОЕ ПРОИЗВОДСТВО

Индекс промышленного производства¹⁾ в январе–марте 2024 года по сравнению с январем–мартом 2023 года составил 111,3%, в марте 2024 года по сравнению с мартом 2023 года – 111,3%, по сравнению с февралем 2024 года – 106,4%.

**Прирост (снижение) промышленного производства
(нарастающим итогом, в % к соответствующему периоду предыдущего года)**

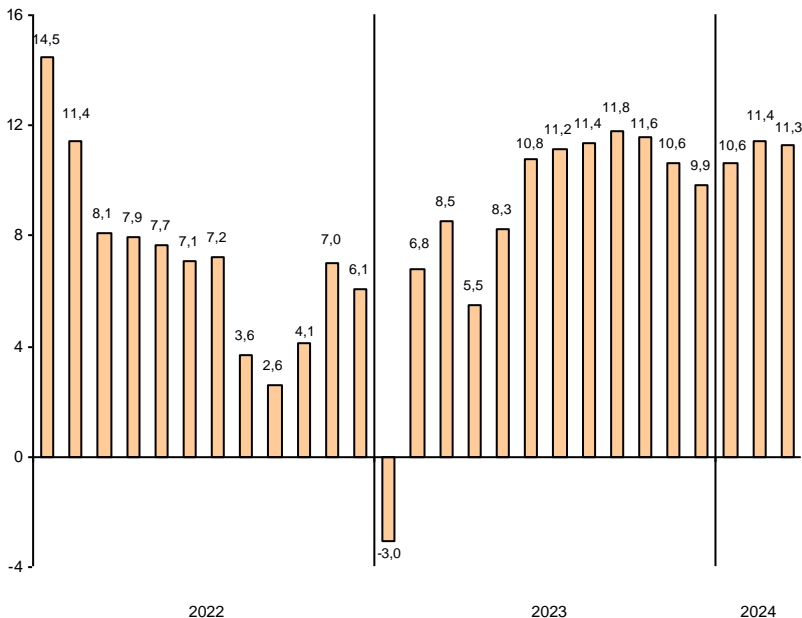

Индекс промышленного производства¹⁾ в январе–марте 2024 года по сравнению с январем–мартом 2023 года составил 110,2%, в марте 2024 года по сравнению с мартом 2023 года – 106,3%, по сравнению с февралем 2024 года – 108,7%.

Прирост (снижение) промышленного производства (нарастающим итогом, в % соответствующему периоду предыдущего года)

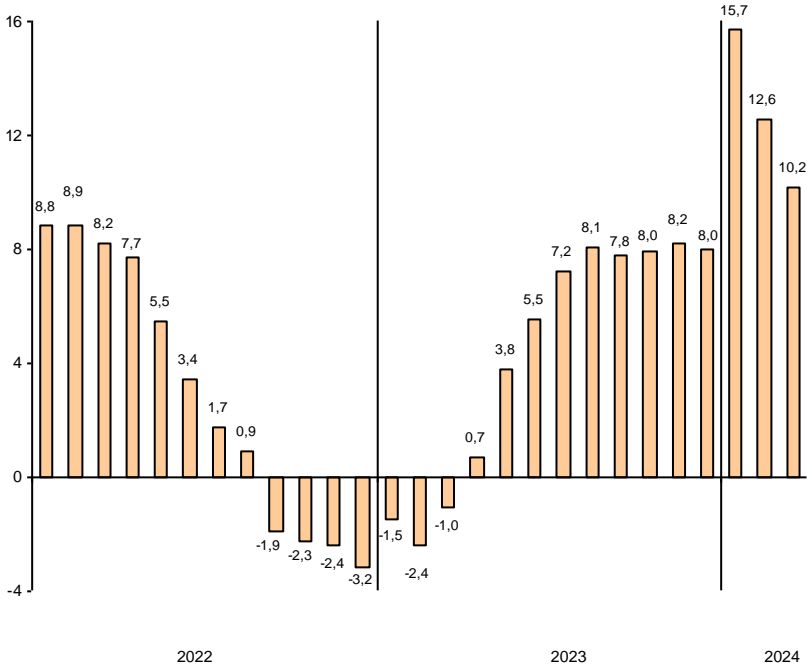

¹⁾ Индекс промышленного производства (ИПП) исчисляется по видам деятельности «Добыча полезных ископаемых», «Обрабатывающие производства», «Обеспечение электрической энергией, газом и паром; кондиционирование воздуха», «Водоснабжение; водоотведение, организация сбора и утилизации отходов, деятельность по ликвидации загрязнений» (Разделы В, С, D, E Общероссийского классификатора ОКВЭД2) на основе данных о динамике производства важнейших товаров-представителей (в натуральном и стоимостном выражении). С января 2020 года в качестве весов используется структура валовой добавленной стоимости по видам экономической деятельности 2018 базисного года.

САНКТ-ПЕТЕРБУРГ

Индексы промышленного производства по основным видам деятельности

	Январь-март 2024 в % к январю-марту 2023	Март 2024 в % к	
		марту 2023	февралю 2024
Добыча полезных ископаемых	133,8	147,7	143,6
Обрабатывающие производства	112,4	113,8	109,8
Обеспечение электрической энергией, газом и паром; кондиционирование воздуха	104,9	98,6	89,6
Водоснабжение; водоотведение, организация сбора и утилизации отходов, деятельность по ликвидации загрязнений	111,7	101,3	94,9

Наибольшее влияние на индекс промышленного производства в январе–марте 2024 года оказало его значение в обрабатывающих производствах, на долю которых приходилось 81,2% продукции в промышленности (В, С, D, E).

Индексы промышленного производства по видам деятельности в составе обрабатывающих производств в январе–марте 2024 года

	В % к январю-марту 2023
Производство:	
пищевых продуктов	98,7
напитков	114,8
табачных изделий	96,0
текстильных изделий	124,3
одежды	97,2
кожи и изделий из кожи	17,3
изделий из дерева и пробки, кроме мебели, изделий из соломки и материалов для плетения, обработка древесины	134,5
бумаги и бумажных изделий	123,0
деятельность полиграфическая и копирование носителей информации	102,2
химических веществ и химических продуктов	109,6
лекарственных средств и материалов, применяемых в медицинских целях	111,7
резиновых и пластмассовых изделий	97,8
прочей неметаллической минеральной продукции	122,7
металлургическое	71,8
готовых металлических изделий, кроме машин и оборудования	117,5
компьютеров, электронных и оптических изделий	1,5 р.
электрического оборудования	137,2
машин и оборудования, не включенных в другие группировки	123,4
автотранспортных средств, прицепов и полуприцепов	2,9 р.
прочих транспортных средств и оборудования	1,7 р.
мебели	88,7
прочих готовых изделий	68,5
ремонт и монтаж машин и оборудования	122,3

**Индексы промышленного производства
по основным видам деятельности**

	Январь-март 2024 в % к январю-марту 2023	Март 2024 в % к	
		марту 2023	февралю 2024
Добыча полезных ископаемых	99,0	112,8	133,9
Обрабатывающие производства	108,7	106,9	113,7
Обеспечение электрической энергией, газом и паром; кондиционирование воздуха	117,0	102,6	88,7
Водоснабжение; водоотведение, организация сбора и утилизации отходов, деятельность по ликвидации загрязнений	113,3	113,5	103,5

Наибольшее влияние на индекс промышленного производства в январе–марте 2024 года оказало его значение в обрабатывающих производствах, на долю которых приходилось 77,3% продукции в промышленности (В, С, D, E).

**Индексы промышленного производства по видам деятельности
в составе обрабатывающих производств в январе–марте 2024 года**

	В % к январю-марту 2023
Производство:	
пищевых продуктов	98,3
напитков	109,8
табачных изделий	92,6
текстильных изделий	53,5
одежды	81,9
кожи и изделий из кожи	89,9
изделий из дерева и пробки, кроме мебели, изделий из соломки и материалов для плетения, обработка древесины	110,3
бумаги и бумажных изделий	93,8
деятельность полиграфическая и копирование носителей информации	97,4
кокса и нефтепродуктов	98,6
химических веществ и химических продуктов	124,2
лекарственных средств и материалов, применяемых в медицинских целях	125,3
резиновых и пластмассовых изделий	141,1
прочей неметаллической минеральной продукции	125,9
металлургическое	90,1
готовых металлических изделий, кроме машин и оборудования	1,8 р.
компьютеров, электронных и оптических изделий	2,0 р.
электрического оборудования	148,5
машин и оборудования, не включенных в другие группировки	1,6 р.
автотранспортных средств, прицепов и полуприцепов	96,1
прочих транспортных средств и оборудования	83,3
мебели	79,2
прочих готовых изделий	100,4
ремонт и монтаж машин и оборудования	128,2

САНКТ-ПЕТЕРБУРГ

Объем отгруженных товаров
собственного производства, выполненных работ и услуг
по видам деятельности¹⁾ в январе–марте 2024 года

в действующих ценах

	Млн. рублей	В % к январю- марту 2023
Добыча полезных ископаемых	5458	92,3
Обрабатывающие производства	1085738	136,6
из них производство:		
пищевых продуктов	70715	111,0
напитков	22231	124,8
табачных изделий	32886	137,2
текстильных изделий	4193	97,8
одежды	12089	1,9 р.
кожи и изделий из кожи	1560	89,2
изделий из дерева и пробки, кроме мебели, изделий из соломки и материалов для плетения, обработка древесины	6684	112,9
бумаги и бумажных изделий	11262	133,1
деятельность полиграфическая и копирование носителей информации	8035	112,4
кокса и нефтепродуктов	464342	140,7
химических веществ и химических продуктов	36991	126,3
лекарственных средств и материалов, применяемых в медицинских целях	20988	102,6
резиновых и пластмассовых изделий	28566	121,2
прочей неметаллической минеральной продукции	24354	124,3
металлургическое	27284	137,8
готовых металлических изделий, кроме машин и оборудования	53729	122,7
компьютеров, электронных и оптических изделий	68279	1,5 р.
электрического оборудования	33491	1,7 р.
машин и оборудования, не включенных в другие группировки	54831	149,3
автотранспортных средств, прицепов и полуприцепов	10961	4,1 р.
прочих транспортных средств и оборудования	53777	1,7 р.
мебели	5996	97,5
прочих готовых изделий	12073	95,8
ремонт и монтаж машин и оборудования	20419	134,3
Обеспечение электрической энергией, газом и паром; кондиционирование воздуха	84392	106,4
Водоснабжение; водоотведение, организация сбора и утилизации отходов, деятельность по ликвидации загрязнений	26509	117,4

**Объем отгруженных товаров
собственного производства, выполненных работ и услуг
по видам деятельности¹⁾ в январе–марте 2024 года**

в действующих ценах

	<i>Млн. рублей</i>	<i>В % к январю- марту 2023</i>
Добыча полезных ископаемых	19945	1,6 р.
Обрабатывающие производства	432142	114,8
из них производство:		
пищевых продуктов	69542	109,4
напитков	1297	136,0
табачных изделий	40230	109,5
текстильных изделий	1462	115,7
одежды	387	124,1
кожи и изделий из кожи	26	28,2
изделий из дерева и пробки, кроме мебели, изделий из соломки и материалов для плетения, обработка древесины	5523	99,0
бумаги и бумажных изделий	35813	127,9
деятельность полиграфическая и копирование носителей информации	7868	104,6
кокса и нефтепродуктов	88354	104,8
химических веществ и химических продуктов	61885	123,4
лекарственных средств и материалов, применяемых в медицинских целях	4379	122,5
резиновых и пластмассовых изделий	17679	1,6 р.
прочей неметаллической минеральной продукции	20299	125,5
металлургическое	5198	1,5 р.
готовых металлических изделий, кроме машин и оборудования	18410	133,3
компьютеров, электронных и оптических изделий	2117	100,6
электрического оборудования	9669	124,7
машин и оборудования, не включенных в другие группировки	6746	1,8 р.
автотранспортных средств, прицепов и полуприцепов	1721	115,4
прочих транспортных средств и оборудования	27073	93,6
мебели	1485	73,1
прочих готовых изделий	615	120,4
ремонт и монтаж машин и оборудования	4366	140,8
Обеспечение электрической энергией, газом и паром; кондиционирование воздуха	61847	109,9
Водоснабжение; водоотведение, организация сбора и утилизации отходов, деятельность по ликвидации загрязнений	7728	108,5

¹⁾ По «чистым» видам экономической деятельности.

Темпы прироста (снижения) отгруженной продукции обрабатывающих производств в январе–марте 2024 года (в % к январю–марту 2023 года)

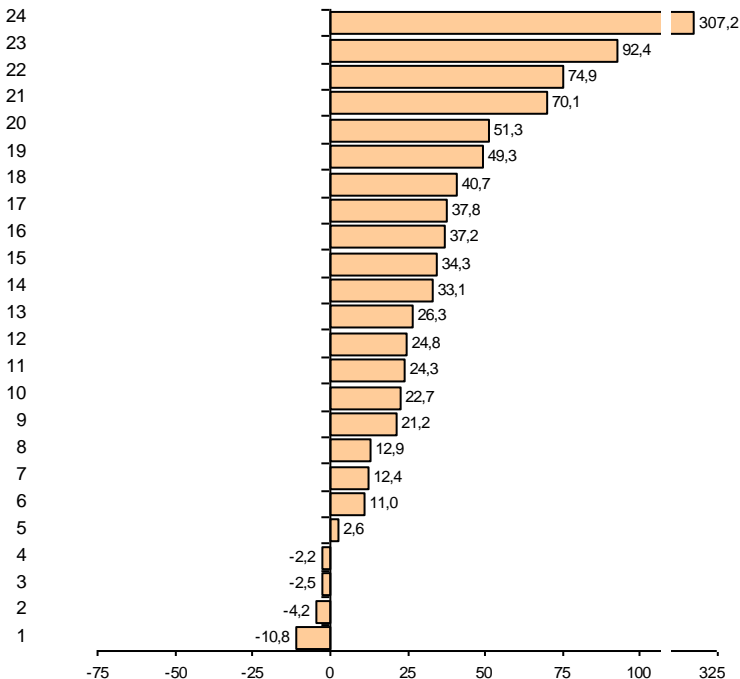

Производство:

- | | |
|---|---|
| 1 – кожи и изделий из кожи | 12 – напитков |
| 2 – прочих готовых изделий | 13 – химических веществ и химических продуктов |
| 3 – мебели | 14 – бумаги и бумажных изделий |
| 4 – текстильных изделий | 15 – ремонт и монтаж машин и оборудования |
| 5 – лекарственных средств и материалов, применяемых в медицинских целях | 16 – табачных изделий |
| 6 – пищевых продуктов | 17 – металлургическое |
| 7 – деятельность полиграфическая и копирование носителей информации | 18 – кокса и нефтепродуктов |
| 8 – изделий из дерева и пробки, кроме мебели, изделий из соломки и материалов для плетения, обработка древесины | 19 – машин и оборудования, не включенных в другие группировки |
| 9 – резиновых и пластмассовых изделий | 20 – компьютеров, электронных и оптических изделий |
| 10 – готовых металлических изделий, кроме машин и оборудования | 21 – электрического оборудования |
| 11 – прочей неметаллической минеральной продукции | 22 – прочих транспортных средств и оборудования |
| | 23 – одежды |
| | 24 – автотранспортных средств, прицепов и полуприцепов |

Темпы прироста (снижения) отгруженной продукции обрабатывающих производств в январе–марте 2024 года (в % к январю–марту 2023 года)

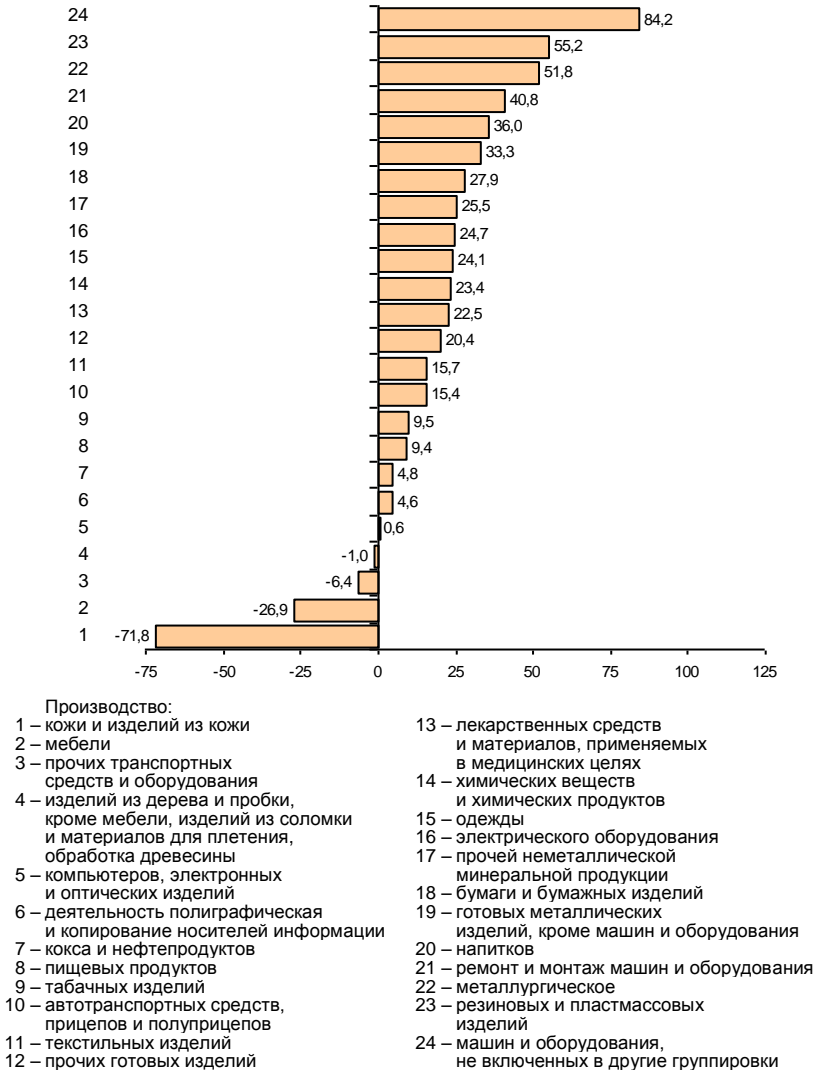

СТРОИТЕЛЬСТВО

По виду деятельности "строительство" в январе–марте 2024 года объем работ составил 103,6 млрд. рублей, индекс физического объема к январю–марту 2023 года – 91,2%.

Объем работ, выполненных по виду деятельности "строительство"

	2023			2024		
	млн. рублей	в % к соответствующему периоду предыдущего года	предыдущему месяцу	млн. рублей	в % к соответствующему периоду предыдущего года	предыдущему месяцу
январь	31299	102,8	39,8	23034	68,1	28,3
февраль	29712	93,3	94,4	37738	118,5	1,6 р.
март	44339	121,9	149,8	42791	89,4	113,1
I квартал	105350	106,8	х	103563	91,2	х
апрель	41275	116,0	92,5			
май	42269	113,5	101,9			
июнь	50330	113,1	118,9			
I полугодие	239223	110,7	х			
июль	48140	116,9	94,6			
август	49649	109,6	102,8			
сентябрь	54662	110,0	108,6			
январь-сентябрь	391673	111,2	х			
октябрь	54892	112,4	98,7			
ноябрь	51214	97,6	93,2			
декабрь	80552	95,7	1,6 р.			
январь-декабрь	578331	107,7	х			

Организациями различных видов деятельности (без субъектов малого предпринимательства) в январе–марте 2024 года выполнено хозяйственным способом строительно-монтажных работ на 144,6 млн. рублей, индекс физического объема к январю–марту 2023 года составил 157,4%.

Прирост (снижение) объема работ, выполненных по виду деятельности "строительство" (нарастающим итогом, в % к соответствующему периоду предыдущего года)

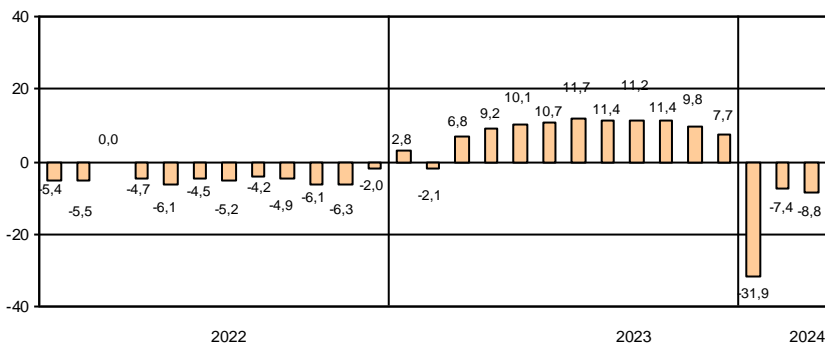

ЛЕНИНГРАДСКАЯ ОБЛАСТЬ

По виду деятельности "строительство" в январе–марте 2024 года объем работ составил 51,1 млрд. рублей, индекс физического объема к январю–марту 2023 года – 109,2%.

Объем работ, выполненных по виду деятельности "строительство"

	2023			2024		
	млн. рублей	в % к		млн. рублей	в % к	
		соответствующему периоду предыдущего года	преды- дущему месяцу		соответ- ствующему периоду предыдущего года	преды- дущему месяцу
январь	11744	80,4	36,5	15409	120,0	36,6
февраль	11623	91,5	98,8	19236	1,5 р.	124,5
март	19269	86,8	1,7 р.	16465	77,7	85,9
I квартал	42636	86,1	х	51111	109,2	х
апрель	13512	73,8	69,7			
май	17584	106,8	129,8			
июнь	27010	120,2	1,5 р.			
I полугодие	100742	94,3	х			
июль	29689	1,6 р.	108,8			
август	18883	105,9	62,7			
сентябрь	18114	90,6	94,2			
январь-сентябрь	167428	102,5	х			
октябрь	35121	1,7 р.	1,9 р.			
ноябрь	24004	115,5	67,9			
декабрь	41519	119,4	1,7 р.			
январь-декабрь	268071	111,6	х			

Организациями различных видов деятельности (без субъектов малого предпринимательства) в январе–марте 2024 года выполнено хозяйственным способом строительно-монтажных работ на 246,8 млн. рублей, индекс физического объема к январю–марту 2023 года составил 230,6 %.

Прирост (снижение) объема работ, выполненных по виду деятельности "строительство" (нарастающим итогом, в % к соответствующему периоду предыдущего года)

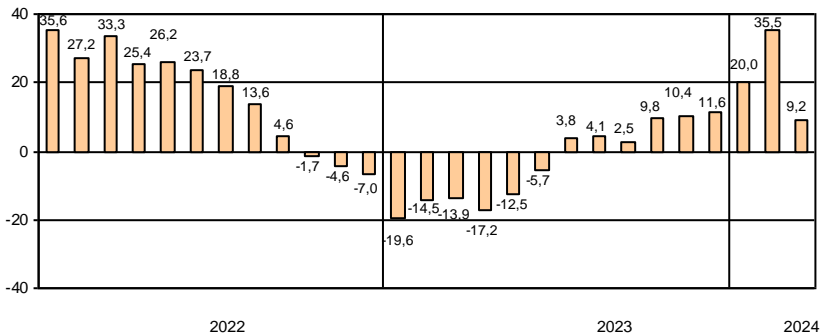

САНКТ-ПЕТЕРБУРГ

В январе–марте 2024 года за счет нового строительства и реконструкции введены в действие 43 объекта производственных мощностей и социальной инфраструктуры, отдельные виды которых представлены в таблице.

Ввод в действие производственных мощностей и объектов социальной инфраструктуры в январе–марте 2024 года

	Единицы измерения мощностей	Введено
<i>Сельское, лесное хозяйство, охота, рыболовство и рыбоводство</i>		
Материально-технические базы хранения машин	тыс. м ² общей площади	1,1
<i>Обеспечение электрической энергией, газом и паром; кондиционирование воздуха</i>		
Линии электропередачи напряжением до 35 кВ	км	86,0
Теплоснабжение	гигакал/ч	68,8
Трансформаторные понизительные подстанции напряжением до 35 кВ	тыс.кВА	62,0
Распределительные газопроводы	км	8,8
<i>Водоснабжение; водоотведение, организация сбора и утилизации отходов, деятельность по ликвидации загрязнений</i>		
Водопроводные сети	км	3,2
Канализационные сети	км	3,0
<i>Торговля оптовая и розничная; ремонт автотранспортных средств и мотоциклов</i>		
Торговые предприятия	тыс. м ² торговой площади	1,8
Станции технического обслуживания легковых автомобилей	ед.	1
<i>Транспортировка и хранение</i>		
Общетоварные склады	тыс. м ² общей площади	78,2
<i>Деятельность в области информации и связи</i>		
Волоконно-оптические линии связи (передачи)	км	43,3
<i>Деятельность по операциям с недвижимым имуществом</i>		
Капитальные гаражи	машино-мест	1578
<i>Образование</i>		
Общеобразовательные организации	учен. мест	825
Дошкольные образовательные организации	мест	1150
<i>Деятельность в области культуры, спорта, организации досуга и развлечений</i>		
Физкультурно-оздоровительный комплекс	ед.	1

ЛЕНИНГРАДСКАЯ ОБЛАСТЬ

В январе–марте 2024 года за счет нового строительства и реконструкции введено в действие 55 объектов производственных мощностей и социальной инфраструктуры, отдельные виды которых представлены в таблице.

Ввод в действие производственных мощностей и объектов социальной инфраструктуры в январе–марте 2024 года

	<i>Единицы измерения мощностей</i>	<i>Введено</i>
<i>Обеспечение электрической энергией, газом и паром; кондиционирование воздуха</i>		
Линии электропередачи напряжением 35 кВ и выше	км	14,0
Линии электропередачи напряжением до 35 кВ	км	175,0
Трансформаторные понизительные подстанции напряжением 35 кВ и выше	тыс. кВА	13,2
Трансформаторные понизительные подстанции напряжением до 35 кВ	тыс. кВА	69,0
Распределительные газопроводы	км	19,4
Теплоснабжение	гигакал/ч	8,6
<i>Водоснабжение; водоотведение, организация сбора и утилизации отходов, деятельность по ликвидации загрязнений</i>		
Водопроводные сети к производственным объектам	км	0,3
<i>Торговля оптовая и розничная; ремонт автотранспортных средств и мотоциклов</i>		
Торговые предприятия	тыс. м ² торговой площади	8,1
Торгово-развлекательные центры	м ² общей площади	1463
<i>Транспортировка и хранение</i>		
Газопроводы магистральные и отводы от них	км	23,9
Автомобильные дороги общего пользования	км	0,6
Общетоварные склады	тыс. м ² общей площади	7,4

САНКТ-ПЕТЕРБУРГ

Ввод в действие жилых домов в январе–марте 2024 года составил 1070,1 тыс. м², что на 2,6% больше, чем в январе–марте 2023 года. Введено в эксплуатацию 62 многоквартирных дома, населением построено 188 индивидуальных жилых домов.

Ввод в действие жилых домов

	2023				2024			
	введено		в % к соответствующему периоду предыдущего года		введено		в % к соответствующему периоду предыдущего года	
	общей площади, тыс. м ²	квартир	общая площадь	квартиры	общей площади, тыс. м ²	квартир	общая площадь	квартиры
январь	518,7	12685	104,2	111,9	560,9	12835	108,1	101,2
февраль	340,4	8333	77,8	101,4	237,7	5044	69,8	60,5
март	183,6	3701	87,3	106,1	271,6	5356	147,9	144,7
I квартал	1042,8	24719	91,0	107,3	1070,1	23235	102,6	94,0
апрель	143,4	3068	56,4	53,2				
май	236,9	4494	94,2	82,7				
июнь	352,9	7215	98,9	104,4				
I полугодие	1776,0	39496	88,4	96,0				
июль	448,8	9924	2,7 р.	2,6 р.				
август	136,2	2375	89,8	92,5				
сентябрь	292,0	6217	132,9	1,5 р.				
январь–сентябрь	2652,9	58012	104,3	112,5				
октябрь	131,1	3382	37,1	40,5				
ноябрь	232,1	5577	147,4	2,5 р.				
декабрь	466,5	12167	111,1	149,4				
январь–декабрь	3482,7	79138	100,2	112,6				

Лидерами по вводу в действие жилых домов в январе–марте 2024 года являются Приморский район – 208,0 тыс. м² и Выборгский район – 178,9 тыс. м², Красносельский район – 172,0 тыс. м².

Ввод в действие жилых домов организациями различных форм собственности в январе–марте 2024 года

	Введено общей площади, тыс. м ²	В % к	
		соответствующему периоду 2023	итогу
Всего	1070,1	102,6	100
организациями всех форм собственности:	1033,0	104,8	96,5
российская	1033,0	104,8	96,5
государственная	13,3	x	1,2
субъектов федерации	13,3	x	1,2
частная	1019,7	103,5	95,3
населением за счет собственных и привлеченных средств	37,2	64,5	3,5

ЛЕНИНГРАДСКАЯ ОБЛАСТЬ

Ввод в действие жилых домов в январе–марте 2024 года составил 1227,2 тыс. м², что на 14,6% больше, чем в январе–марте 2023 года. Введено в эксплуатацию 24 многоквартирных дома, населением построено 7434 индивидуальных жилых дома.

Ввод в действие жилых домов

	2023				2024			
	введено		в % к соответствующему периоду предыдущего года		введено		в % к соответствующему периоду предыдущего года	
	общей площади, тыс. м ²	квартир	общая площадь	квартиры	общей площади, тыс. м ²	квартир	общая площадь	квартиры
январь	529,0	4752	117,8	58,6	619,0	6617	117,0	139,2
февраль	307,6	5305	84,0	1,9 р.	236,4	2430	76,9	45,8
март	234,6	2430	73,0	63,0	371,8	4566	1,6 р.	1,9 р.
I квартал	1071,2	12487	94,3	84,3	1227,2	13613	114,6	109,0
апрель	222,6	2228	51,8	32,5				
май	421,9	7882	1,7 р.	2,6 р.				
июнь	399,3	6041	125,5	1,6 р.				
I полугодие	2115,0	28638	99,4	100,8				
июль	283,9	3368	93,3	90,7				
август	392,4	4918	132,6	2,1 р.				
сентябрь	286,1	2699	66,3	69,9				
январь–сентябрь	3077,4	39623	97,4	103,3				
октябрь	437,6	8451	144,1	2,7 р.				
ноябрь	359,8	6726	2,5 р.	2,5 р.				
декабрь	311,7	6084	86,2	75,0				
январь–декабрь	4186,4	60884	105,5	116,5				

Лидерами по вводу в действие жилых домов в январе–марте 2024 года являются Всеволожский район – 479,0 тыс. м², из которых 63,0% приходится на индивидуальное жилищное строительство, Ломоносовский район – 202,4 тыс. м² – 89,5% ИЖС.

Ввод в действие жилых домов

организациями различных форм собственности в январе–марте 2024 года

	Введено общей площади, тыс. м ²	В % к	
		соответствующему периоду 2023	итогу
Всего	1227,2	114,6	100
организациями всех форм собственности:	229,7	91,2	18,7
российская	229,7	91,2	18,7
частная	229,7	91,2	18,7
населением за счет собственных и привлеченных средств	997,4	121,7	81,3

ТРАНСПОРТ

Транспортировка и хранение¹⁾

Объем услуг по транспортировке и хранению, оказанных организациями Санкт-Петербурга (без субъектов малого предпринимательства), в январе–марте 2024 года составил 456,0 млрд. рублей и в действующих ценах увеличился по сравнению с январем–мартом 2023 года на 22,9%.

Грузооборот и перевозка грузов автомобильным транспортом

За январь–март 2024 года автомобильным транспортом организаций (без субъектов малого предпринимательства) перевезено 5,1 млн. тонн грузов, что на 8,0% меньше, чем в январе–марте 2023 года. Объем грузоперевозок, выполненных на коммерческой основе, составил 3,6 млн. тонн грузов (на 12,9% меньше).

Динамика перевозок грузов автотранспорта организаций всех видов экономической деятельности в 2024 году

	Перевезено грузов			В том числе на коммерческой основе		
	тыс. тонн	в % к соответствующему периоду 2023 года	предыдущему месяцу	тыс. тонн	в % к соответствующему периоду 2023 года	предыдущему месяцу
январь	1692,0	97,6	84,9	1221,2	91,9	81,7
февраль	1688,6	95,5	99,8	1214,1	91,5	99,4
март	1743,9	84,4	103,3	1210,1	79,2	99,7
I квартал	5124,5	92,0	х	3645,4	87,1	х

Объем услуг по транспортировке и хранению, оказанных организациями Ленинградской области (без субъектов малого предпринимательства), в январе–марте 2024 года составил 87,6 млрд. рублей и в действующих ценах увеличился по сравнению с январем–мартом 2023 года на 15,1%.

За январь–март 2024 года автомобильным транспортом организаций (без субъектов малого предпринимательства), перевезено 1,8 млн. тонн грузов, что на 2,5% больше, чем в январе–марте 2023 года. Объем грузоперевозок, выполненных на коммерческой основе, составил 0,6 млн. тонн грузов (на 30,6% больше).

Динамика перевозок грузов автотранспорта организаций всех видов экономической деятельности в 2024 году

	Перевезено грузов			В том числе на коммерческой основе		
	тыс. тонн	в % к		тыс. тонн	в % к	
		соответствующему периоду 2023 года	предыдущему месяцу		соответствующему периоду 2023 года	предыдущему месяцу
январь	517,1	94,4	85,4	149,6	121,6	80,5
февраль	600,4	103,2	116,1	188,0	125,3	125,7
март	678,3	109,1	113,0	236,0	141,9	125,5
I квартал	1795,8	102,5	х	573,6	130,6	х

¹⁾ Включая почтовые и курьерские услуги.

САНКТ-ПЕТЕРБУРГ

Динамика грузооборота автотранспорта организаций всех видов экономической деятельности в 2024 году

	Грузооборот			В том числе на коммерческой основе		
	млн. тонно-км	в % к		млн. тонно-км	в % к	
		соответствующему периоду 2023 года	предыдущему месяцу		соответствующему периоду 2023 года	предыдущему месяцу
январь	276,9	83,1	95,3	209,0	78,0	92,1
февраль	294,9	96,1	106,5	234,6	95,1	112,3
март	297,5	91,0	100,9	233,4	90,3	99,5
I квартал	869,3	89,9	х	677,0	87,6	х

Динамика грузооборота автомобильного транспорта (в % к соответствующему месяцу предыдущего года)

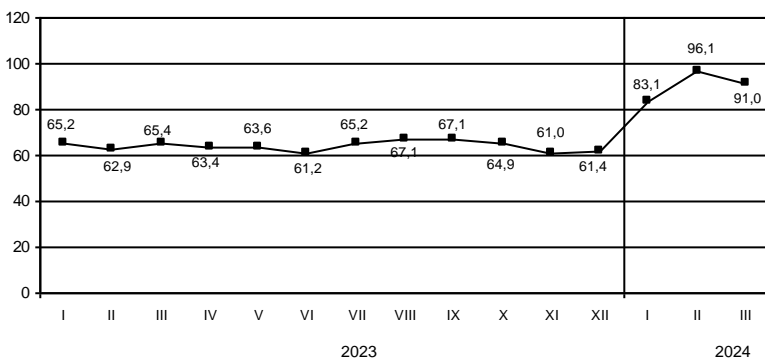

ЛЕНИНГРАДСКАЯ ОБЛАСТЬ

Динамика грузооборота автотранспорта
организаций всех видов экономической деятельности в 2024 году

	Грузооборот			В том числе на коммерческой основе		
	млн. тонно-км	в % к		млн. тонно-км	в % к	
		соответ- ствующему периоду 2023 года	предыду- щему месяцу		соответ- ствующему периоду 2023 года	предыду- щему месяцу
январь	86,4	96,6	78,2	62,5	94,4	74,3
февраль	107,0	102,5	123,9	83,3	104,6	133,4
март	118,0	106,2	110,4	92,5	107,8	111,1
I квартал	311,4	102,1	х	238,3	102,9	х

**Динамика грузооборота автомобильного транспорта
(в % к соответствующему месяцу предыдущего года)**

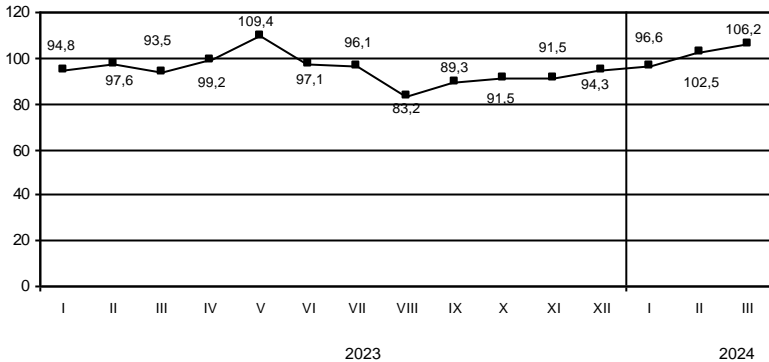

САНКТ-ПЕТЕРБУРГ

Перевозка пассажиров и пассажирооборот

За январь–март 2024 года автобусами по маршрутам регулярных перевозок перевезено 167,5 млн. пассажиров, что на 9,6% больше уровня января–марта 2023 года. Пассажирооборот увеличился на 9,1% и составил 1161,0 млн. пасс.-км.

Динамика перевозок пассажиров автобусами по маршрутам регулярных перевозок в 2024 году

	Перевезено пассажиров			Пассажирооборот		
	млн. человек	в % к соответствующему периоду 2023 года	предыдущему месяцу	млн. пасс.-км	в % к соответствующему периоду 2023 года	предыдущему месяцу
январь	52,4	110,7	92,2	367,2	108,6	94,0
февраль	55,2	114,0	105,5	377,2	113,6	102,7
март	59,9	105,1	108,4	416,5	105,9	110,4
I квартал	167,5	109,6	x	1161,0	109,1	x

Динамика пассажирооборота маршрутных автобусов (в % к соответствующему месяцу предыдущего года)

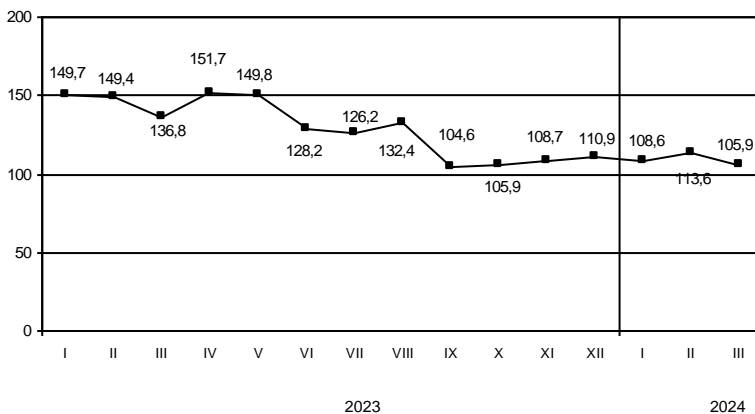

ЛЕНИНГРАДСКАЯ ОБЛАСТЬ

За январь–март 2024 года автобусами по маршрутам регулярных перевозок перевезено 16,5 млн. пассажиров, что на 5,2% больше уровня января–марта 2023 года. Пассажирооборот увеличился на 9,0% и составил 251,7 млн. пасс-км.

Динамика перевозок пассажиров автобусами по маршрутам регулярных перевозок в 2024 году

	Перевезено пассажиров			Пассажирооборот		
	млн. человек	в % к		млн. пасс-км	в % к	
		соответствующему периоду 2023 года	предыдущему месяцу		соответствующему периоду 2023 года	предыдущему месяцу
январь	4,8	97,7	83,6	74,4	104,2	86,6
февраль	5,5	108,4	114,1	84,7	117,0	113,9
март	6,2	108,4	113,6	92,6	106,3	109,4
I квартал	16,5	105,2	х	251,7	109,0	х

Динамика пассажирооборота маршрутных автобусов (в % к соответствующему месяцу предыдущего года)

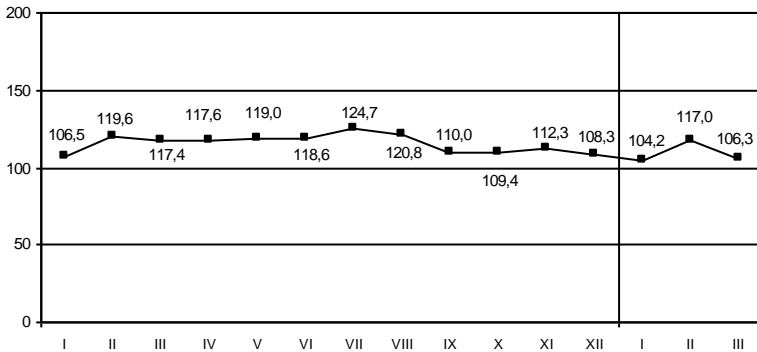

2023

2024

Аварийность на автомобильном транспорте¹⁾

Сведения о дорожно-транспортных происшествиях с пострадавшими в январе–марте 2024 года

	Количество ДТП		Погибло		Ранено	
	единиц	в % к январю-марту 2023	человек	в % к январю-марту 2023	человек	в % к январю-марту 2023
Всего	818	97,0	24	100	904	92,7
в том числе с участием детей до 16 лет	58	87,9	–	х	61	82,4

Динамика дорожно-транспортных происшествий с пострадавшими

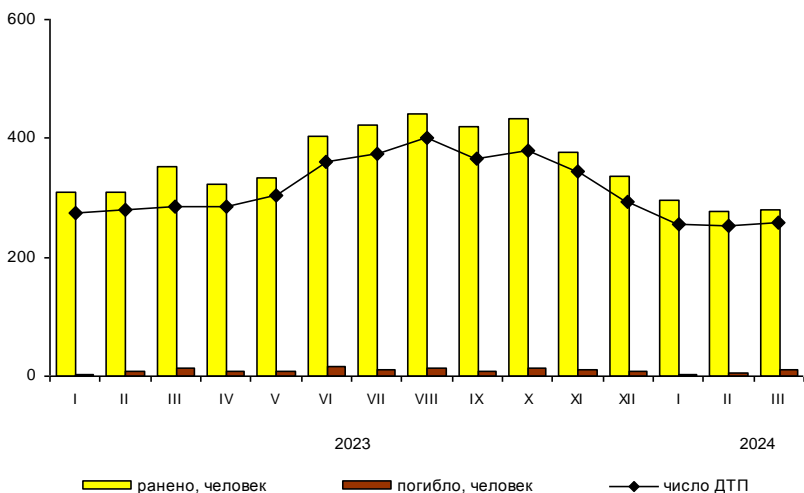

ДЕЯТЕЛЬНОСТЬ В СФЕРЕ ТЕЛЕКОММУНИКАЦИЙ²⁾

Объем телекоммуникационных услуг, оказанных организациями Санкт-Петербурга (без субъектов малого предпринимательства), в январе–марте 2024 года составил 40,8 млрд. рублей и в действующих ценах увеличился по сравнению с январем–мартом 2023 года на 10,3%.

Сведения о дорожно-транспортных происшествиях с пострадавшими в январе–марте 2024 года

	Количество ДТП		Погибло		Ранено	
	единиц	в % к январю-марту 2023	человек	в % к январю-марту 2023	человек	в % к январю-марту 2023
Всего	269	76,0	51	89,5	334	72,0
в том числе с участием детей до 16 лет	27	90,0	1	33,3	30	78,9

Динамика дорожно-транспортных происшествий с пострадавшими

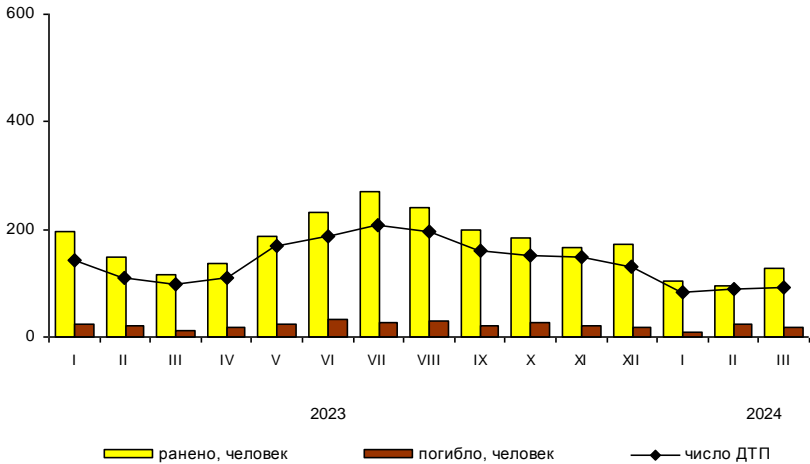

Объем телекоммуникационных услуг, оказанных организациями Ленинградской области (без субъектов малого предпринимательства), в январе–марте 2024 года составил 0,5 млрд. рублей и в действующих ценах увеличился по сравнению с январем–мартом 2023 года на 2,3%.

¹⁾ По предварительным данным Управления государственной инспекции безопасности дорожного движения ГУ МВД России по г. Санкт-Петербургу и Ленинградской области.

²⁾ По месту регистрации организаций.

На территории Санкт-Петербурга сельскохозяйственное производство осуществляли 9 организаций, данные о которых включены в итоговые значения по Ленинградской области.

СЕЛЬСКОЕ ХОЗЯЙСТВО

Производство сельскохозяйственной продукции

Объем производства продукции сельского хозяйства в Ленинградской области, включая данные сельхозпроизводителей, осуществляющих деятельность на территории Санкт-Петербурга, в январе–марте 2024 года составил 29,8 млрд. рублей, что в сопоставимых ценах на 1,5% выше уровня января–марта 2023 года (годом ранее прирост составлял 3,1%). В сельскохозяйственных организациях объем производства увеличился в сопоставимых ценах на 1,5% и составил 28,2 млрд. рублей (94,6% от объема производства хозяйствами всех категорий).

**Прирост (снижение) производства продукции сельского хозяйства
(нарастающим итогом, в % к соответствующему периоду
предыдущего года)**

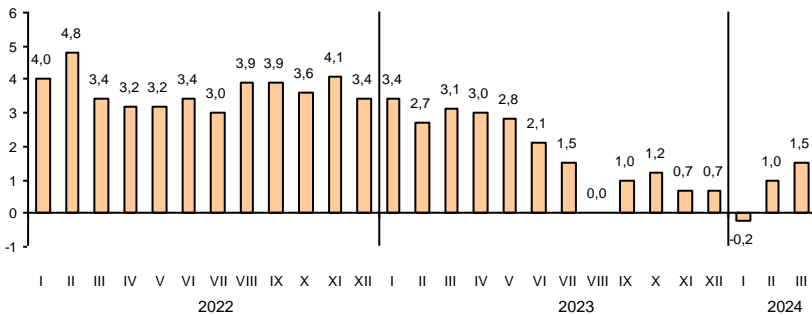

Растениеводство

В январе–марте 2024 года сельскохозяйственными организациями собрано 6,1 тыс. тонн овощей защищенного грунта, что на 2,2% больше, чем годом ранее.

Поголовье скота в хозяйствах всех категорий (на конец марта, тыс. голов)

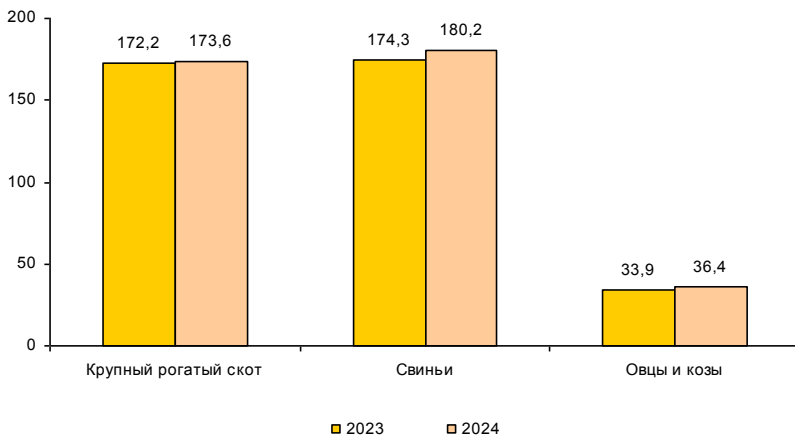

Объем производства основных продуктов животноводства в хозяйствах всех категорий в январе–марте

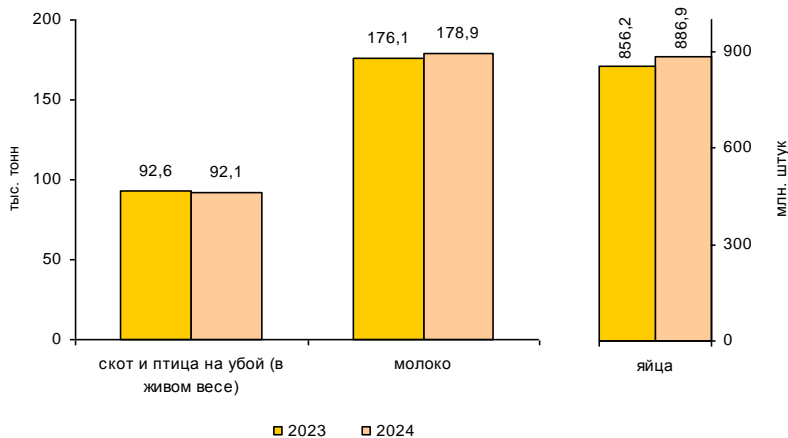

Животноводство

Поголовье скота и птицы

на конец месяца

	<i>Март 2024, тыс. голов</i>	<i>Март 2024 в % к</i>		<i>Справочно: март 2023 в % к</i>		
			<i>февралю 2024</i>	<i>марту 2023</i>	<i>февралю 2023</i>	<i>марту 2022</i>
<i>Хозяйства всех категорий</i>						
Крупный рогатый скот	173,6	100,0	100,8	99,5	99,1	
в том числе коровы	74,8	100,3	100,0	100,1	99,8	
Свиньи	180,2	99,0	103,4	100,2	103,1	
Овцы и козы	36,4	101,1	107,2	100,5	101,1	
Птица, млн голов	31,6	99,1	103,3	101,2	101,5	
<i>Сельскохозяйственные организации</i>						
Крупный рогатый скот	156,4	100,0	100,8	99,4	98,8	
в том числе коровы	68,1	100,2	99,9	100,1	100,0	
Свиньи	174,5	98,9	103,5	100,2	103,3	
Овцы и козы	10,1	105,7	128,8	102,2	104,8	
Птица, млн голов	31,0	99,1	103,4	101,3	101,4	

К концу марта 2024 года на хозяйства населения и фермеров приходилось 9,9% поголовья крупного рогатого скота, 3,2% – свиней, 72,4% – овец и коз.

**Производство основных видов
продукции животноводства в январе–марте 2024 года**

	<i>Тыс. тонн</i>	<i>В % к соответ- ствующему периоду 2023</i>	<i>Справочно:</i>
			<i>январь-март 2023 в % к январю-марту 2022</i>
<i>Хозяйства всех категорий</i>			
Скот и птица на убой (в живом весе)	92,1	99,5	98,1
крупный рогатый скот	6,7	109,7	97,1
свиньи	10,1	110,3	95,0
птица	75,0	97,4	98,5
Молоко	178,9	101,6	105,9
Яйца, млн штук	886,9	103,6	100,3
<i>Сельскохозяйственные организации</i>			
Скот и птица на убой (в живом весе)	89,7	99,4	98,0
крупный рогатый скот	5,9	110,8	99,7
свиньи	9,5	110,8	92,5
птица	74,3	97,3	98,5
Молоко	169,2	101,6	106,1
Яйца, млн штук	871,4	103,6	100,2

Хозяйствами населения и фермерами произведено 2,6% скота и птицы на убой (в живом весе), 5,4% молока и 1,8% яиц.

**Объем реализации основных продуктов
сельского хозяйства сельхозорганизациями в январе–марте
(в % к соответствующему периоду предыдущего года)**

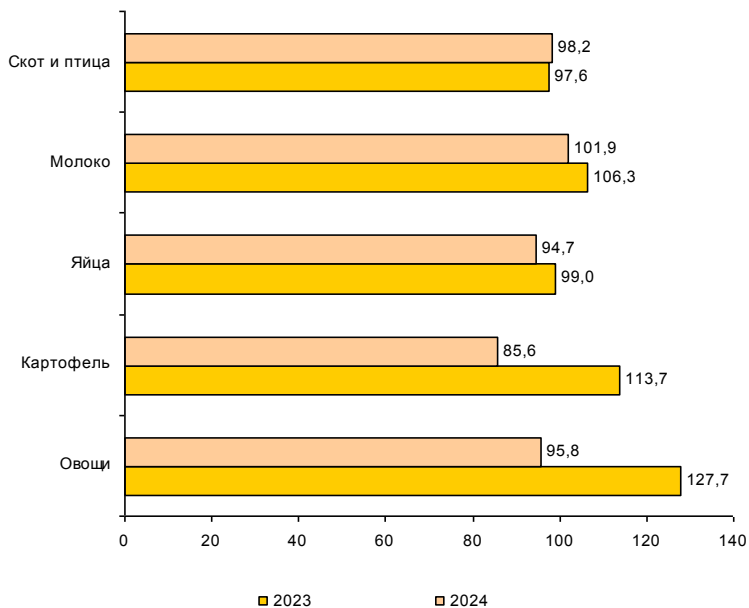

ЛЕНИНГРАДСКАЯ ОБЛАСТЬ**Продуктивность скота и птицы
в сельскохозяйственных организациях**

	Январь-март 2024	В % к соответствующему периоду 2023	Справочно: январь-март 2023 в % к январю-марту 2022
Надой молока на одну корову ¹⁾ , кг	2635	102,2	107,1
Средняя яйценоскость одной курицы-несушки ¹⁾ , штук	78	98,7	101,3

**Объем реализации
сельскохозяйственных продуктов в январе–марте 2024 года**

	Тыс. тонн	В % к соответствующему периоду 2023	Справочно: январь-март 2023 в % к январю-марту 2022
<i>Хозяйства всех категорий</i>			
Скот и птица (в живом весе)	90,7	98,3	97,6
Молоко	171,0	101,9	106,1
Яйца, млн. штук	781,5	94,8	99,0
<i>Сельскохозяйственные организации</i>			
Скот и птица (в живом весе)	89,8	98,2	97,6
Молоко	166,3	101,9	106,3
Яйца, млн. штук	778,7	94,7	99,0
Картофель	5,7	85,6	113,7
Овощи	13,2	95,8	127,7

¹⁾ Без субъектов малого предпринимательства и подсобных хозяйств несельскохозяйственных организаций.

ОПТОВАЯ ТОРГОВЛЯ

Оборот оптовой торговли в январе–марте 2024 года составил 6028,5 млрд. рублей, что в сопоставимых ценах на 28,1% больше, чем в соответствующем периоде предыдущего года, в марте 2024 года – 2079,8 млрд. рублей, что на 36,7% больше, чем в марте 2023 года.

Динамика оборота оптовой торговли

	<i>Всего</i>		<i>В том числе организаций оптовой торговли</i>	
	<i>млрд. рублей</i>	<i>в % к соответствующему периоду предыдущего года</i>	<i>млрд. рублей</i>	<i>в % к соответствующему периоду предыдущего года</i>
2023 ¹⁾				
январь	1486,7	60,0	1292,9	60,0
февраль	1529,8	65,8	1331,7	66,9
март	1453,9	52,8	1214,5	51,6
I квартал	4470,4	59,0	3839,1	58,9
апрель	1289,4	60,9	1042,0	57,5
май	1167,5	70,1	938,4	66,2
июнь	1236,9	90,1	960,7	86,6
I полугодие	8164,2	64,1	6780,3	62,5
июль	1241,1	96,8	970,5	93,0
август	1458,8	97,0	1115,2	88,8
сентябрь	1480,1	101,4	1135,3	91,0
январь-сентябрь	12344,2	73,1	10001,3	69,9
октябрь	1563,0	106,9	1249,6	103,5
ноябрь	1803,5	123,9	1522,0	126,6
декабрь	2037,7	105,7	1677,0	104,0
январь-декабрь	17748,4	82,1	14449,9	79,2
2024				
январь ²⁾	1938,7	123,6	1652,3	121,2
февраль ²⁾	2010,0	124,4	1703,2	121,1
март	2079,8	136,7	1749,4	137,6
I квартал	6028,5	128,1	5104,9	126,4

Оборот оптовой торговли в январе–марте 2024 года составил 235,1 млрд. рублей, что в сопоставимых ценах на 23,1% больше, чем в соответствующем периоде предыдущего года, в марте 2024 года – 83,0 млрд. рублей, что на 10,5% больше, чем в марте 2023 года.

Динамика оборота оптовой торговли

	<i>Всего</i>		<i>В том числе организаций оптовой торговли</i>	
	<i>млрд. рублей</i>	<i>в % к соответствующему периоду предыдущего года</i>	<i>млрд. рублей</i>	<i>в % к соответствующему периоду предыдущего года</i>
2023 ¹⁾				
январь	50,3	85,0	39,9	92,0
февраль	54,1	76,4	43,1	85,8
март	68,8	81,4	53,1	88,9
I квартал	173,2	80,7	136,1	88,8
апрель	65,3	100,4	50,8	116,1
май	68,8	109,5	52,3	120,1
июнь	72,1	99,0	54,4	102,5
I полугодие	379,4	91,6	293,6	100,3
июль	73,7	121,8	54,3	118,4
август	82,7	122,3	58,7	116,1
сентябрь	80,5	116,7	57,8	112,7
январь-сентябрь	616,2	100,8	464,4	105,4
октябрь	78,6	122,8	59,7	120,0
ноябрь	84,4	128,0	58,0	113,5
декабрь	89,5	111,2	62,7	102,2
январь-декабрь	868,8	105,7	644,8	107,0
2024				
январь ²⁾	62,9	112,0	39,9	89,5
февраль ²⁾	89,2	149,3	49,8	104,8
март	83,0	110,5	53,8	92,9
I квартал	235,1	123,1	143,6	95,7

¹⁾ Помесячная динамика уточнена на основании данных годовых отчетов за 2023 год.

²⁾ Данные уточнены по итогам ежеквартальных обследований субъектов малого предпринимательства.

САНКТ-ПЕТЕРБУРГ

Продажа важнейших видов продукции и товаров оптовыми организациями
(без субъектов малого предпринимательства) в январе–марте 2024 года

	Продано, тыс. т В % к январю-марту 2023	
Бензин автомобильный	1069,8	106,7
Топливо дизельное	1358,5	126,5
Мясо и мясо птицы, кроме субпродуктов	52,9	107,1
Консервы мясные, тыс. усл. банок	13091,4	6,4 п.
Молоко, кроме сырого	51,9	108,0
Сыры	8,6	74,9
Масла растительные	72,0	47,7
Сахар белый свекловичный или тростниковый в твердом состоянии без вкусоароматических или красящих добавок	48,9	115,6
Рыба и продукты рыбные переработанные (без рыбных консервов)	77,7	101,5
Консервы рыбные, тыс. усл. банок	12796,0	116,5
Мука	13,1	106,6
Изделия макаронные и аналогичные мучные изделия	1,3	95,7
Крупа	81,2	91,0
Соль пищевая	25,3	145,6
Кондитерские изделия	9,8	100,6

ЛЕНИНГРАДСКАЯ ОБЛАСТЬ

Продажа важнейших видов продукции и товаров оптовыми организациями
(без субъектов малого предпринимательства) в январе–марте 2024 года

	Продано, тыс. т	В % к январю-марту 2023
Бензин автомобильный	12,5	107,1
Топливо дизельное	47,8	106,2
Мясо и мясо птицы, кроме субпродуктов	45,3	119,6
Молоко, кроме сырого	1,1	74,6
Масла растительные	2,3	98,1
Сахар белый свекловичный или тростниковый в твердом состоянии без вкусоароматических или красящих добавок	2,7	111,7
Рыба и продукты рыбные переработанные (без рыбных консервов)	1,1	84,1
Мука	1,9	83,7
Изделия макаронные и аналогичные мучные изделия	1,8	105,0
Крупа	17,3	7,3 р.

ПОТРЕБИТЕЛЬСКИЙ РЫНОК

Розничная торговля

Оборот розничной торговли в январе–марте 2024 года составил 673,5 млрд. рублей, что в сопоставимых ценах на 13,2% больше, чем в соответствующем периоде прошлого года, в марте 2024 года, соответственно, 246,1 млрд. рублей (на 14,7% больше).

Динамика оборота розничной торговли

	2023 ¹⁾		2024	
	млрд. рублей	в % к соответствующему периоду предыдущего года	млрд. рублей	в % к соответствующему периоду предыдущего года
январь	178,5	97,2	208,2 ²⁾	109,7
февраль	178,9	95,8	219,3 ²⁾	114,9
март	200,8	98,4	246,1	114,7
I квартал	558,2	96,9	673,5	113,2
апрель	201,6	122,3		
май	204,3	126,6		
июнь	204,9	125,1		
I полугодие	1169,0	110,0		
июль	207,6	128,1		
август	218,4	129,2		
сентябрь	218,2	128,8		
январь–сентябрь	1813,2	116,0		
октябрь	230,9	133,1		
ноябрь	229,3	128,8		
декабрь	256,4	123,4		
январь–декабрь	2529,8	119,2		

**Прирост (снижение) оборота розничной торговли
(нарастающим итогом, в % к соответствующему периоду предыдущего года)**

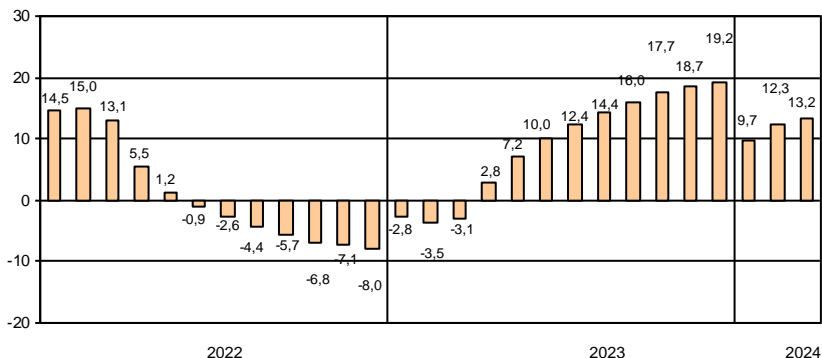

Оборот розничной торговли в январе–марте 2024 года составил 179,2 млрд. рублей, что в сопоставимых ценах на 8,1% больше, чем в соответствующем периоде прошлого года, в марте 2024 года, соответственно, 63,6 млрд. рублей (на 8,5% больше).

Динамика оборота розничной торговли

	2023 ¹⁾		2024	
	млрд. рублей	в % к соответствующему периоду предыдущего года	млрд. рублей	в % к соответствующему периоду предыдущего года
январь	51,3	96,9	58,2 ²⁾	107,7
февраль	50,6	96,3	57,5 ²⁾	108,0
март	55,2	99,9	63,6	108,5
I квартал	157,1	97,7	179,2	108,1
апрель	57,1	118,3		
май	62,1	119,2		
июнь	64,5	116,5		
I полугодие	340,8	107,7		
июль	68,3	117,6		
август	68,5	118,4		
сентябрь	65,8	125,6		
январь-сентябрь	543,4	112,1		
октябрь	65,3	125,5		
ноябрь	61,2	119,7		
декабрь	68,3	119,1		
январь-декабрь	738,2	114,4		

Прирост (снижение) оборота розничной торговли (нарастающим итогом, в % к соответствующему периоду предыдущего года)

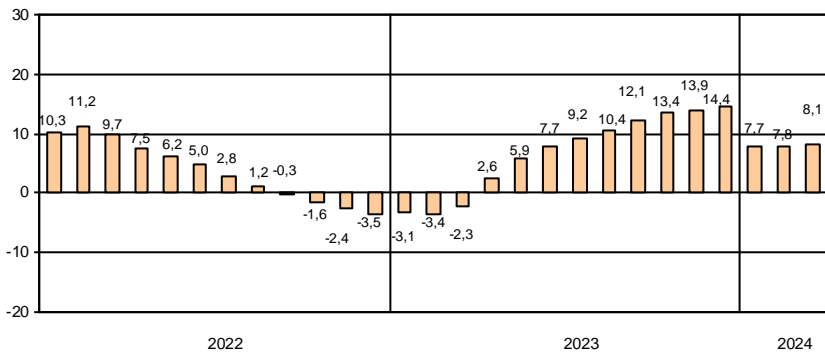

1) Помесячная динамика уточнена на основании данных годовых отчетов за 2023 год.

2) Данные уточнены по итогам ежеквартальных обследований субъектов малого предпринимательства.

Формирование оборота розничной торговли в январе–марте 2024 года

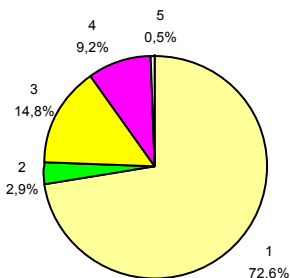

- 1 – коммерческие предприятия, не относящиеся к субъектам малого и среднего предпринимательства
- 2 – средние предприятия
- 3 – малые предприятия
- 4 – индивидуальные предприниматели, торгующие вне рынков
- 5 – продажа товаров на розничных рынках и ярмарках

В структуре оборота розничной торговли удельный вес оборота розничной торговли пищевыми продуктами, включая напитки, и табачными изделиями в январе–марте 2024 года составил 36%, в январе–марте 2023 года – 38%, непродовольственных товаров – 64% (62%).

Товарные запасы в организациях розничной торговли

на конец месяца

	2023			2024		
	млрд. рублей	в % к соответствующему месяцу предыдущего года	обеспеченность запасами в днях торговли	млрд. рублей	в % к соответствующему месяцу предыдущего года	обеспеченность запасами в днях торговли
январь	166,2	92,4	47	191,7	108,5	45
февраль	166,7	91,7	48	194,1	109,1	45
март	170,6	98,5	43	194,2	106,6	40
апрель	169,1	96,0	43			
май	160,4	89,2	40			
июнь	164,4	89,1	41			
июль	173,9	96,7	44			
август	178,8	98,1	43			
сентябрь	185,0	100,1	44			
октябрь	203,7	108,3	45			
ноябрь	214,0	113,1	46			
декабрь	194,0	105,6	36			

Формирование оборота розничной торговли в январе–марте 2024 года

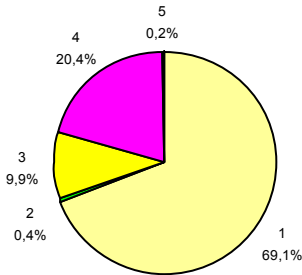

- 1 – коммерческие предприятия, не относящиеся к субъектам малого и среднего предпринимательства
- 2 – средние предприятия
- 3 – малые предприятия
- 4 – индивидуальные предприниматели, торгующие вне рынков
- 5 – продажа товаров на розничных рынках и ярмарках

В структуре оборота розничной торговли удельный вес оборота розничной торговли пищевыми продуктами, включая напитки, и табачными изделиями в январе–марте 2024 года составил 47%, непродовольственных товаров – 53%, что соответствует уровню прошлого года.

Товарные запасы в организациях розничной торговли

на конец месяца

	2023			2024		
	млрд. рублей	в % к соответствующему месяцу предыдущего года	обеспеченность запасами в днях торговли	млрд. рублей	в % к соответствующему месяцу предыдущего года	обеспеченность запасами в днях торговли
январь	52,3	94,2	51	60,0	108,9	51
февраль	51,4	89,6	52	60,3	111,3	51
март	53,1	92,4	49	61,9	109,9	47
апрель	53,2	93,1	48			
май	53,4	93,3	42			
июнь	55,8	97,3	42			
июль	54,5	95,9	39			
август	57,6	102,4	41			
сентябрь	60,9	106,5	47			
октябрь	63,0	108,1	48			
ноябрь	65,1	109,0	52			
декабрь	62,5	109,5	43			

САНКТ-ПЕТЕРБУРГ

Динамика оборота розничной торговли пищевыми продуктами, включая напитки, и табачными изделиями, непродовольственными товарами

	Пищевые продукты, включая напитки, и табачные изделия			Непродовольственные товары		
	млрд. рублей	в % к		млрд. рублей	в % к	
		соответствующему периоду предыдущего года	предыдущему месяцу		соответствующему периоду предыдущего года	предыдущему месяцу
2023 ¹⁾						
март	75,2	110,0	110,8	125,6	92,6	113,0
I квартал	210,8	110,4	х	347,4	90,1	х
апрель	74,0	115,4	98,2	127,6	126,8	101,5
май	74,4	117,7	100,7	129,9	132,4	101,8
июнь	71,6	116,4	96,2	133,3	130,3	102,2
I полугодие	430,8	113,4	х	738,2	108,0	х
июль	70,8	114,2	98,7	136,8	136,6	101,7
август	71,2	117,6	100,9	147,2	135,6	106,3
сентябрь	73,1	116,5	102,6	145,1	136,0	97,5
январь-сентябрь	645,9	114,3	х	1167,3	116,9	х
октябрь	77,5	116,6	105,2	153,4	143,4	105,1
ноябрь	78,8	117,8	100,0	150,5	135,3	97,9
декабрь	96,6	119,1	120,3	159,8	126,2	105,3
январь-декабрь 2023	898,8	115,4	х	1631,0	121,4	х
2024						
январь ²⁾	77,4	108,0	79,3	130,8	110,7	81,2
февраль ²⁾	79,9	110,7	102,3	139,4	117,4	106,2
март	87,7	109,7	109,8	158,3	117,7	113,3
I квартал	245,0	109,5	х	428,5	115,4	х

Прирост (снижение) оборота розничной торговли пищевыми продуктами, включая напитки, и табачными изделиями, непродовольственными товарами (нарастающим итогом, в % к соответствующему периоду предыдущего года)

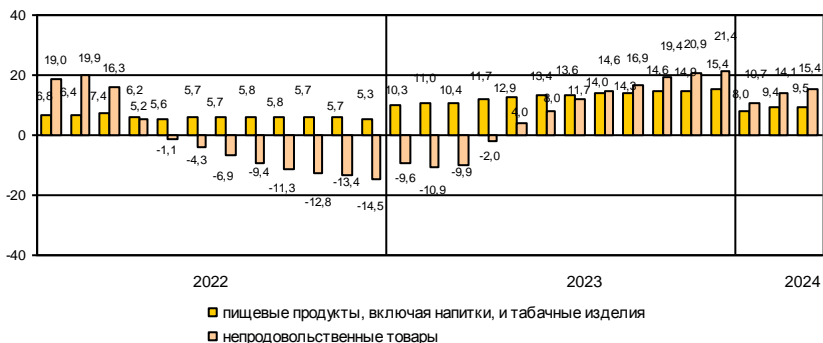

ЛЕНИНГРАДСКАЯ ОБЛАСТЬ

Динамика оборота розничной торговли пищевыми продуктами, включая напитки, и табачными изделиями, непродовольственными товарами

	Пищевые продукты, включая напитки, и табачные изделия			Непродовольственные товары		
	млрд. рублей	в % к		млрд. рублей	в % к	
		соответствующему периоду предыдущего года	предыдущему месяцу		соответствующему периоду предыдущего года	предыдущему месяцу
2023 ¹⁾						
март	26,2	104,4	109,8	29,0	96,2	109,1
I квартал	74,4	105,6	х	82,7	91,4	х
апрель	26,8	110,6	101,9	30,3	126,2	104,5
май	28,9	111,2	108,3	33,2	127,3	109,2
июнь	29,9	110,0	103,6	34,6	122,8	103,6
I полугодие	160,0	108,0	х	180,8	107,4	х
июль	30,8	106,9	102,7	37,5	128,4	107,7
август	30,2	109,7	97,9	38,3	126,3	101,2
сентябрь	27,9	111,8	91,9	37,9	138,0	98,8
январь-сентябрь	248,9	108,5	х	294,5	115,3	х
октябрь	27,6	109,1	98,1	37,7	140,9	99,4
ноябрь	27,5	111,9	98,0	33,7	126,8	89,2
декабрь	32,5	113,3	116,7	35,8	124,7	106,0
январь-декабрь	336,5	109,3	х	401,7	119,1	х
2024						
январь ²⁾	27,1	105,9	82,5	31,1	109,3	85,9
февраль ²⁾	27,5	108,0	100,5	30,0	108,0	96,4
март	30,2	107,8	109,6	33,3	109,1	110,3
I квартал	84,8	107,2	х	94,4	108,8	х

Прирост (снижение) оборота розничной торговли пищевыми продуктами, включая напитки, и табачными изделиями, непродовольственными товарами (нарастающим итогом, в % к соответствующему периоду предыдущего года)

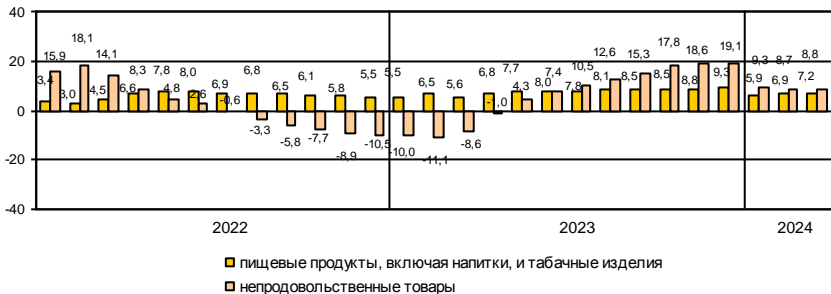

1) Помесячная динамика уточнена на основании данных годовых отчетов за 2023 год.

2) Данные уточнены по итогам ежеквартальных обследований субъектов малого предпринимательства.

САНКТ-ПЕТЕРБУРГ

Изъято из оборота отечественных и импортных товаров, поступивших на потребительский рынок города в январе–марте 2024 года¹⁾

в % к общему объему проинспектированных товаров

	Отечественные товары	Импортные товары
Мясо и мясо птицы, кроме субпродуктов	–	100,0
Рыба и продукты рыбные переработанные	27,5	–
Фрукты, ягоды и орехи свежие или предварительно подвергнутые тепловой обработке, замороженные	–	3,6
Изделия табачные	0,05	99,6

ЛЕНИНГРАДСКАЯ ОБЛАСТЬ

Изъято из оборота отечественных и импортных товаров, поступивших на потребительский рынок области в январе–марте 2024 года¹⁾

в % к общему объему проинспектированных товаров

	Отечественные товары	Импортные товары
<i>Продовольственные товары</i>		
Минеральные воды	–	2,0
Овощи и культуры бахчевые, корнеплоды и клубнеплоды	0,01	–
Мясо и мясо птицы, кроме субпродуктов	0,2	–
Молоко, кроме сырого	0,5	–
Изделия табачные	4,0	59,4
<i>Непродовольственные товары</i>		
Обувь	–	3,0
Одежда, кроме одежды из меха	–	8,9

¹⁾ По данным Территориального управления Федеральной службы по надзору в сфере защиты прав потребителей и благополучия человека.

САНКТ-ПЕТЕРБУРГ

Общественное питание

Оборот общественного питания в январе–марте 2024 года составил 59,7 млрд. рублей, что в сопоставимых ценах на 10,4% больше, чем в соответствующем периоде прошлого года, в марте 2024 года, соответственно, 20,4 млрд. рублей (на 10,9% больше).

Динамика оборота общественного питания

	2023 ¹⁾		2024	
	млн. рублей	в % к соответствующему периоду предыдущего года	млн. рублей	в % к соответствующему периоду предыдущего года
январь	17574	132,0	19649 ²⁾	102,7
февраль	15202	116,8	19690 ²⁾	118,7
март	16656	121,5	20384	110,9
I квартал	49432	123,4	59723	110,4
апрель	16983	112,4		
май	17214	115,3		
июнь	16466	110,6		
I полугодие	100095	117,6		
июль	16890	129,9		
август	16952	129,8		
сентябрь	18513	129,0		
январь–сентябрь	152450	121,5		
октябрь	18985	136,7		
ноябрь	18694	137,1		
декабрь	19841	142,1		
январь–декабрь	209970	125,7		

Прирост (снижение) оборота общественного питания (нарастающим итогом, в % к соответствующему периоду предыдущего года)

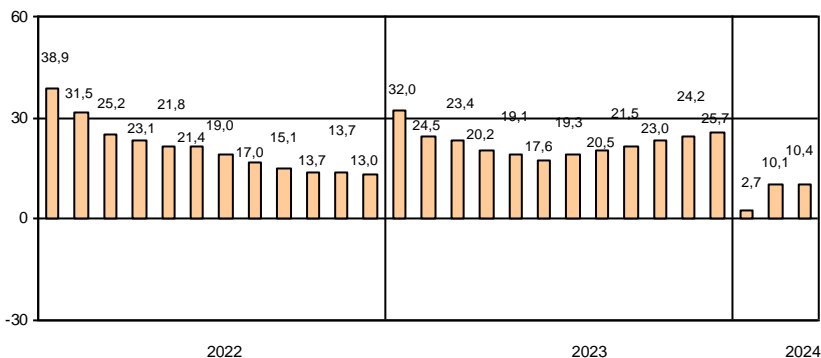

ЛЕНИНГРАДСКАЯ ОБЛАСТЬ

Оборот общественного питания в январе–марте 2024 года составил 6,4 млрд. рублей, что в сопоставимых ценах на 6,7% меньше, чем в соответствующем периоде прошлого года, в марте 2024 года, соответственно, 2,2 млрд. рублей (на 4,9% меньше).

Динамика оборота общественного питания

	2023 ¹⁾		2024	
	млн. рублей	в % к соответствующему периоду предыдущего года	млн. рублей	в % к соответствующему периоду предыдущего года
январь	2253	113,5	2085 ²⁾	85,5
февраль	1927	108,0	2109 ²⁾	100,4
март	2134	123,2	2218	95,1
I квартал	6314	114,9	6412	93,3
апрель	2038	123,8		
май	2214	131,9		
июнь	2200	128,4		
I полугодие	12766	121,3		
июль	2257	121,6		
август	2193	116,5		
сентябрь	2115	120,4		
январь-сентябрь	19331	120,7		
октябрь	1989	98,4		
ноябрь	1969	99,9		
декабрь	2145	108,6		
январь-декабрь	25434	115,7		

Прирост (снижение) оборота общественного питания (нарастающим итогом, в % к соответствующему периоду предыдущего года)

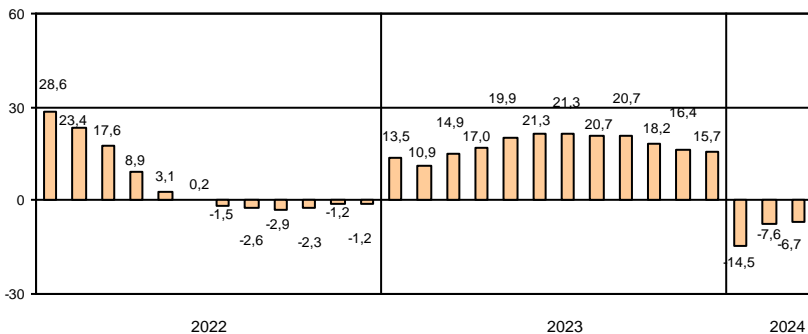

1) Помесячная динамика уточнена на основании данных годовых отчетов за 2023 год.

2) Данные уточнены по итогам ежеквартальных обследований субъектов малого предпринимательства.

САНКТ-ПЕТЕРБУРГ

Платные услуги населению

Объем платных услуг, оказанных населению, в январе–марте 2024 года составил 225,7 млрд. рублей и в сопоставимых ценах увеличился по сравнению с январем–мартом 2023 года на 8,9%.

Динамика объема платных услуг населению

	2023		2024	
	млн. рублей	в % к соответствующему периоду предыдущего года	млн. рублей	в % к соответствующему периоду предыдущего года
январь	64332	106,6	74992	109,6
февраль	61335	103,9	74683	113,7
март	68526	106,1	76029	103,9
I квартал	194193	105,6	225704	108,9
апрель	64500	100,1		
май	67735	103,3		
июнь	70116	103,1		
I полугодие	396544	103,7		
июль	68372	107,3		
август	68740	107,3		
сентябрь	67099	105,1		
январь–сентябрь	600755	104,7		
октябрь	70024	104,1		
ноябрь	70522	101,4		
декабрь	76995	102,2		
январь–декабрь	818296	104,1		

Объем платных услуг населению по видам в январе–марте 2024 года

	Млн. рублей	В % к	
		итогу	январю–марту 2023
Всего	225704	100	108,9
из них:			
бытовые	23117	10,2	108,4
транспортные	40506	18,0	121,7
почтовой связи и курьерские	1277	0,6	125,3
телекоммуникационные	26380	11,7	98,2
жилищные	19614	8,7	111,6
коммунальные	41230	18,3	105,0
культуры	8424	3,7	121,8
туристские	2326	1,0	99,4
услуги гостиниц и аналогичных средств размещения	5710	2,5	133,3
физической культуры и спорта	3358	1,5	96,5
медицинские	23991	10,6	104,4
специализированных коллективных средств размещения	1083	0,5	93,8
ветеринарные	718	0,3	91,8
юридические	2309	1,0	135,4
системы образования	17991	8,0	113,3
услуги, предоставляемые гражданам пожилого возраста и инвалидам	371	0,2	90,0
прочие платные услуги	7299	3,2	90,8

ЛЕНИНГРАДСКАЯ ОБЛАСТЬ

Объем платных услуг, оказанных населению, в январе–марте 2024 года составил 37,7 млрд. рублей и в сопоставимых ценах увеличился по сравнению с январем–мартом 2023 года на 5,5%.

Динамика объема платных услуг населению

	2023		2024	
	млн. рублей	в % к соответствующему периоду предыдущего года	млн. рублей	в % к соответствующему периоду предыдущего года
январь	10897	102,3	11954	103,7
февраль	10942	103,2	12582	108,1
март	11914	111,8	13165	104,6
I квартал	33753	105,8	37701	105,5
апрель	11883	113,0		
май	11110	113,3		
июнь	11054	106,0		
I полугодие	67800	108,2		
июль	10434	103,0		
август	10498	104,2		
сентябрь	10303	101,1		
январь–сентябрь	99035	106,4		
октябрь	10361	100,1		
ноябрь	10593	101,1		
декабрь	11213	109,5		
январь–декабрь	131202	105,7		

Объем платных услуг населению по видам в январе–марте 2024 года

	Млн. рублей	В % к	
		итогу	январю–марту 2023
Всего	37701	100	105,5
из них:			
бытовые	3464	9,2	104,0
транспортные	4632	12,3	100,0
почтовой связи и курьерские	490	1,3	100,0
телекоммуникационные	820	2,2	87,0
жилищные	4748	12,5	104,6
коммунальные	14579	38,7	109,6
культуры	715	1,9	100,0
туристские	313	0,8	105,9
услуги гостиниц и аналогичных средств размещения	780	2,1	114,5
физической культуры и спорта	866	2,3	122,9
медицинские	2553	6,8	98,9
специализированных коллективных средств размещения	451	1,2	119,9
ветеринарные	299	0,8	92,9
юридические	570	1,5	95,6
системы образования	1772	4,7	110,3
услуги, предоставляемые гражданам пожилого возраста и инвалидам	121	0,3	90,3
прочие платные услуги	528	1,4	89,0

Структура платных услуг населению в январе–марте 2024 года

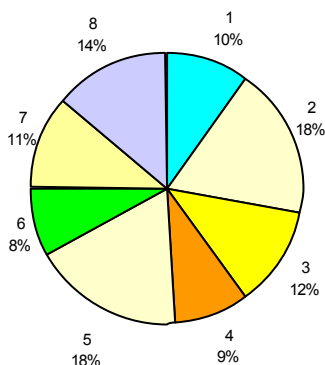

- | | |
|--------------------------|-------------------------|
| 1 – бытовые | 5 – коммунальные |
| 2 – транспортные | 6 – системы образования |
| 3 – телекоммуникационные | 7 – медицинские |
| 4 – жилищные | 8 – другие |

Структура и объем бытовых услуг населению в январе–марте 2024 года

	Млн. рублей	В % к итогу	январю-марту 2023
Всего	23117	100	108,4
из них:			
ремонт, окраска и пошив обуви	337	1,4	102,5
ремонт и пошив швейных, меховых и кожаных изделий, головных уборов и изделий текстильной галантереи, ремонт, пошив и вязание трикотажных изделий	156	0,7	119,0
ремонт и техническое обслуживание бытовой радиоэлектронной аппаратуры, бытовых машин и приборов, ремонт и изготовление металлоизделий	303	1,3	83,3
техобслуживание и ремонт транспортных средств, машин и оборудования	8742	37,8	119,4
изготовление и ремонт мебели	508	2,2	129,6
химическая чистка и крашение, услуги прачечных	437	1,9	97,5
ремонт и строительство жилья и других построек	2660	11,5	1,6 р.
услуги фотоателье	618	2,7	2,0 р.
услуги саун, бань и душевых	531	2,3	118,3
парикмахерские и косметические услуги	1313	5,7	86,6
услуги по аренде, лизингу и прокату	179	0,8	121,6
ритуальные услуги	2497	10,8	103,9
прочие бытовые услуги	4836	20,9	83,7

Структура платных услуг населению в январе–марте 2024 года

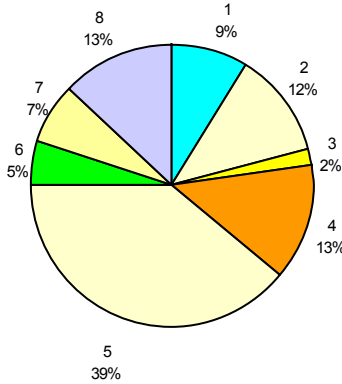

- | | |
|--------------------------|-------------------------|
| 1 – бытовые | 5 – коммунальные |
| 2 – транспортные | 6 – системы образования |
| 3 – телекоммуникационные | 7 – медицинские |
| 4 – жилищные | 8 – другие |

Структура и объем бытовых услуг населению в январе–марте 2024 года

	Млн. рублей	В % к	
		итогу	январю-марту 2023
Всего	3464	100	104,0
из них:			
ремонт, окраска и пошив обуви	48	1,4	91,5
ремонт и пошив швейных, меховых и кожаных изделий, головных уборов и изделий текстильной галантереи, ремонт, пошив и вязание трикотажных изделий	102	2,9	80,7
ремонт и техническое обслуживание бытовой радиоэлектронной аппаратуры, бытовых машин и приборов, ремонт и изготовление металлоизделий	219	6,3	105,1
техобслуживание и ремонт транспортных средств, машин и оборудования	771	22,3	98,6
изготовление и ремонт мебели	53	1,5	129,4
химическая чистка и крашение, услуги прачечных	67	1,9	114,1
ремонт и строительство жилья и других построек	787	22,7	103,2
услуги фотоателье	101	2,9	126,8
услуги саун, бань и душевых	186	5,4	106,6
парикмахерские и косметические услуги	353	10,2	127,4
услуги по аренде, лизингу и прокату	176	5,1	104,0
ритуальные услуги	273	7,9	85,9
прочие бытовые услуги	328	9,5	116,7

ЦЕНЫ

Индексы цен и тарифов в 2024 году

в % к предыдущему месяцу

	Индекс потребительских цен	Индекс цен производителей промышленных товаров	Сводный индекс цен на продукцию (затраты, услуги) инвестиционного назначения	Индекс тарифов на грузовые перевозки
Январь	100,8	102,8	100,2 ¹⁾	105,8
Февраль	100,9	100,7	100,6	100,02
Март	100,5	100,5	100,3	100,0
Март 2024 в % к декабрю 2023	102,2	104,0	101,1	105,8
Справочно:				
март 2023 в % к декабрю 2022	101,9	102,1	102,7	128,7

Темпы прироста (снижения) цен и тарифов в марте (в % к декабрю предыдущего года)

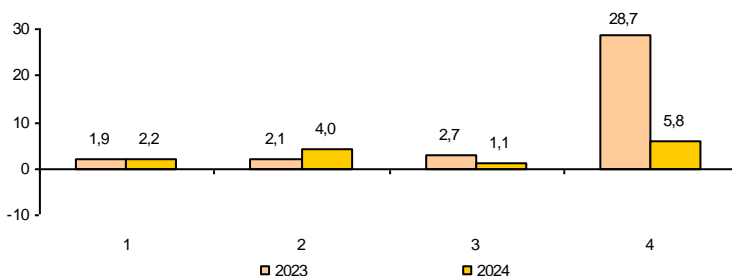

- 1 – индекс потребительских цен
- 2 – индекс цен производителей промышленных товаров
- 3 – сводный индекс цен на продукцию (затраты, услуги) инвестиционного назначения
- 4 – индекс тарифов на грузовые перевозки

Индексы цен и тарифов в 2024 году

в % к предыдущему месяцу

	Индекс потребительских цен	Индекс цен производителей промышленных товаров	Сводный индекс цен на продукцию (затраты, услуги) инвестиционного назначения	Индекс цен производителей сельскохозяйственной продукции	Индекс тарифов на грузовые перевозки
Январь	101,0	99,5	100,4 ¹⁾	97,7	100,2
Февраль	100,9	98,5	100,5	100,4	100,0
Март	100,7	104,0	99,8	99,96	100,02
Март 2024 в % к декабрю 2023	102,6	101,9	100,7	98,1	100,2
Справочно: март 2023 в % к декабрю 2022	102,2	101,8	100,9	98,5	103,3

Темпы прироста (снижения) цен и тарифов в марте (в % к декабрю предыдущего года)

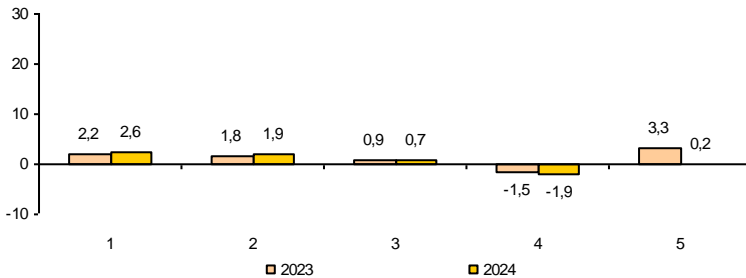

- 1 – индекс потребительских цен
- 2 – индекс цен производителей промышленных товаров
- 3 – сводный индекс цен на продукцию (затраты, услуги) инвестиционного назначения
- 4 – индекс цен производителей сельхозпродукции
- 5 – индекс тарифов на грузовые перевозки

¹⁾ Значения индексов уточнены.

Потребительские цены

Динамика цен в потребительском секторе в 2024 году

в % к предыдущему месяцу

	Индекс потребительских цен	В том числе:		
		продовольственные товары	непродовольственные товары	услуги
Январь	100,8	101,0	100,8	100,6
Февраль	100,9	100,8	100,4	101,5
Март	100,5	100,1	100,3	101,3
Март 2024 в % к декабрю 2023	102,2	101,9	101,4	103,4
Справочно: март 2023 в % к декабрю 2022	101,9	102,4	100,1	103,6

Темпы роста цен
(в % к декабрю предыдущего года)

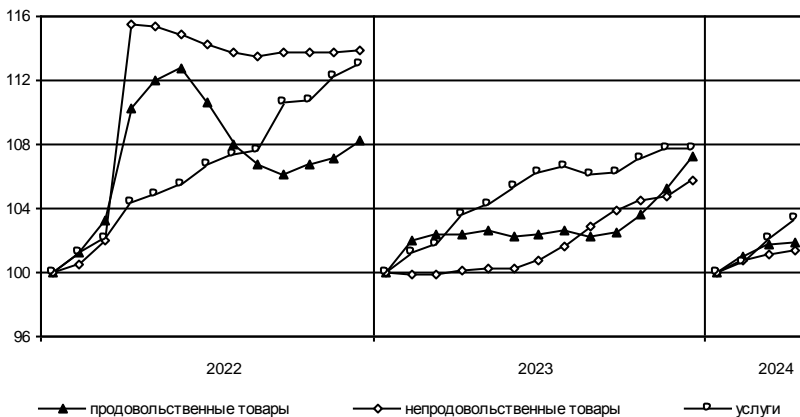

Динамика цен в потребительском секторе в 2024 году

в % к предыдущему месяцу

	Индекс потреби- тельских цен	В том числе:		
		продовольст- венные товары	непродовольст- венные товары	услуги
Январь	101,0	101,0	100,8	101,4
Февраль	100,9	101,1	100,4	101,2
Март	100,7	100,4	100,5	101,5
Март 2024 в % к декабрю 2023	102,6	102,5	101,6	104,1
Справочно: март 2023 в % к декабрю 2022	102,2	101,9	100,8	104,8

**Темпы роста цен
(в % к декабрю предыдущего года)**

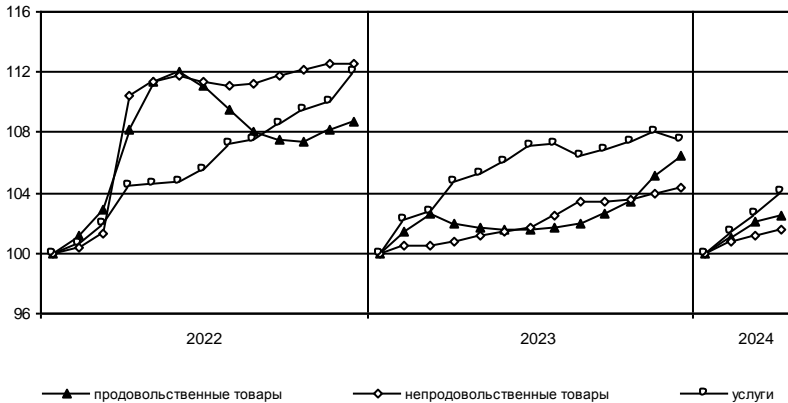

**Максимальное и минимальное изменение цен
на отдельные продовольственные товары в марте 2024 года**

в % к предыдущему месяцу

Наименование группы	Индекс цен в среднем по группе	Максимальное и минимальное изменение цен внутри группы	
		товары	индекс цен
Мясо и птица	99,99	Баранина (кроме бескостного мяса)	100,8
		Свинина (кроме бескостного мяса)	97,8
Колбасные изделия и продукты из мяса и птицы	102,2	Колбаса вареная	105,8
		Колбаса сырокопченая	98,7
Рыба и морепродукты	99,9	Рыба живая и охлажденная	101,5
		Кальмары мороженые	98,1
Масло и жиры	102,0	Масло сливочное	102,7
		Масло подсолнечное	99,3
Молоко и молочная продукция	100,6	Сырки творожные глазированные шоколадом	105,2
		Молоко стерилизованное	98,0
Сыр	102,2	Сыры твердые, полутвердые и мягкие	102,7
		Национальные сыры и брынза	99,5
Кондитерские изделия	99,95	Торты	102,9
		Кексы, рулеты	98,7
Хлеб и хлебобулочные изделия	100,7	Булочные изделия сдобные штучные	102,4
		Хлеб и булочные изделия из пшеничной муки различных сортов	99,3
Крупы и бобовые	99,1	Горох и фасоль	101,2
		Крупа гречневая	95,3
Картофель	95,1	Картофель	95,1
Овощи	94,8	Свёкла	108,5
		Огурцы свежие	78,3
Фрукты и цитрусовые	99,0	Виноград	104,5
		Апельсины	88,7
Алкогольные напитки	101,5	Коньяк отечественный	102,9
		Вино виноградное крепленое	99,8

В марте 2024 года плодоовощная продукция подешевела на 3,4%, в том числе лимоны – на 3,4, груши – на 2,2, при этом морковь подорожала на 8,4, помидоры – на 5,3, капуста белокочанная – на 3,7, лук репчатый – на 2,6%.

Сахар-песок стал дороже на 4,3%, консервы рыбные натуральные и с добавлением масла – на 3,5, соки фруктовые – на 3,1, филе сельди солёное – на 2,9, чай черный байховый, мороженое сливочное – на 2,5%.

Снижение цен отмечалось на мёд пчелиный натуральный – 4,6%, какао – 4,5, консервы томатные – 2,9%.

**Максимальное и минимальное изменение цен
на отдельные продовольственные товары в марте 2024 года**

в % к предыдущему месяцу

Наименование группы	Индекс цен в среднем по группе	Максимальное и минимальное изменение цен внутри группы	
		товары	индекс цен
Мясо и птица	100,04	Говядина (кроме бескостного мяса)	101,3
		Свинина (кроме бескостного мяса)	98,9
Колбасные изделия и продукты из мяса и птицы	100,5	Колбаса полукопченая и варено-копченая	102,9
		Сосиски, сардельки	98,6
Рыба и морепродукты	100,4	Рыба охлажденная и мороженая разделанная лососевых пород	101,7
		Рыба мороженая неразделанная	99,2
Масло и жиры	101,2	Масло сливочное	101,7
		Маргарин	99,2
Молоко и молочная продукция	100,4	Творог	101,9
		Творожок детский	97,8
Сыр	100,9	Сыры плавленые	101,4
		Сыры твердые, полутвердые и мягкие	100,7
Кондитерские изделия	99,95	Шоколад	102,2
		Жевательная резинка	96,8
Хлеб и хлебобулочные изделия	101,3	Хлопья из злаков (сухие завтраки)	103,5
		Булочные изделия сдобные штучные	99,7
Крупы и бобовые	99,6	Рис	101,3
		Пшено	98,0
Картофель	96,7	Картофель	96,7
Овощи	99,2	Свёкла	111,4
		Огурцы свежие	80,4
Фрукты и цитрусовые	101,2	Виноград	104,9
		Апельсины	95,1
Алкогольные напитки	100,1	Водка	102,7
		Вино виноградное столовое	98,5

В марте 2024 года плодоовощная продукция подешевела на 0,4%, в том числе чеснок – на 3,3, груши – на 2,9, бананы – на 2,7, при этом помидоры подорожали на 10,9, капуста белокочанная – на 8,9, морковь – на 8,2, лук репчатый – на 6,2, зелень свежая – на 5,7%.

Сахар-песок стал дороже на 5,9%, варенье, джем, повидло – на 4,5, консервы томатные – на 4,2, пельмени, манты, ravioli – на 3,7, мороженое сливочное – на 3,6, чай чёрный байховый – на 2,9, майонез – на 2,5, сельдь солёная – на 2,2, при этом крупа гречневая подешевела на 2,0%.

САНКТ-ПЕТЕРБУРГ

Максимальное и минимальное изменение цен
на отдельные непродовольственные товары в марте 2024 года

в % к предыдущему месяцу

Наименование группы	Индекс цен в среднем по группе	Максимальное и минимальное изменение цен внутри группы товары	индекс цен
Ткани	101,6	Ткани декоративные для изготовления штор	102,0
		Ткань шерстяная и полушерстяная	100,1
Одежда	100,2	Брюки мужские из смесовых тканей	104,8
		Сорочка мужская	96,3
Трикотажные изделия	101,1	Майка, футболка мужская	107,4
		Джемпер женский	99,5
Чулочно-носочные изделия	100,5	Носки, гольфы женские	104,4
		Колготки женские	97,6
Обувь	101,1	Туфли женские летние	107,2
		Полуботинки для детей школьного возраста	96,7
Моющие и чистящие средства	100,6	Дезинфицирующее средство для поверхностей	102,2
		Жидкие чистящие и моющие средства	99,0
Парфюмерно-косметические товары	99,5	Паста зубная	103,2
		Крем для рук	94,7
Галантерея	100,8	Ремень мужской	106,3
		Бритвенные станки одноразовые	99,5
Мебель	100,1	Стол обеденный	102,4
		Стол кухонный	97,7
Металлическая посуда и предметы домашнего обихода	103,2	Сковорода	104,5
		Чайник	101,9
Электротовары	99,8	Холодильник	102,4
		Электрочайник	96,1
Бумажно-беловые товары	102,5	Бумага туалетная	109,0
		Салфетки влажные	99,5
Школьно-письменные и канцелярские товары	102,1	Набор фломастеров	103,0
		Карандаш	101,7
Печатные издания	99,4	Газета	100,5
		Книга	98,3
Телерадиотовары	99,6	Телевизор	100,4
		Флеш-накопитель USB	98,9
Персональные компьютеры	101,7	Монитор для настольного компьютера	104,0
		Моноблок	100,4
Средства связи	97,8	Наушники беспроводные	101,1
		Смарт-часы	94,9
Строительные материалы	101,2	Доска обрезная	106,8
		Рубероид	99,2
Медикаменты	102,1	Бисакодил	133,9
		Аципол	97,8

**Максимальное и минимальное изменение цен
на отдельные непродовольственные товары в марте 2024 года**

в % к предыдущему месяцу

Наименование группы	Индекс цен в среднем по группе	Максимальное и минимальное изменение цен внутри группы	
		товары	индекс цен
Ткани	99,7	Ткани декоративные для изготовления штор	99,9
		Ткань из искусственного шелка	99,1
Одежда	100,7	Платье женское из смесовых тканей	106,0
		Пальто женское зимнее	95,4
Трикотажные изделия	99,7	Майка, футболка мужская	102,4
		Трикотажная шапочка детская	96,4
Чулочно-носочные изделия	99,3	Колготки детские	100,04
		Колготки женские	98,6
Обувь	101,4	Полуботинки мужские из натуральной кожи	105,8
		Ботинки для детей школьного возраста	98,4
Моющие и чистящие средства	99,7	Мыло хозяйственное	102,0
		Дезинфицирующее средство для поверхностей	97,3
Парфюмерно-косметические товары	101,1	Туалетная вода	104,6
		Краска для волос	97,0
Галантерея	100,2	Ранец, рюкзак для школьников	102,6
		Коляска для новорожденного	97,1
Табачные изделия	100,3	Сигареты с фильтром	100,3
Мебель	99,8	Стол обеденный	101,7
		Зеркало навесное	97,5
Металлическая посуда и предметы домашнего обихода	100,2	Сковорода	100,6
		Чайник	99,2
Электротовары	99,5	Батарейки	103,7
		Печь микроволновая	97,6
Бумажно-беловые товары	101,8	Подгузники детские (памперсы)	107,4
		Прокладки женские гигиенические	98,5
Школьно-письменные и канцелярские товары	99,1	Набор фломастеров	100,3
		Авторучка шариковая	98,1
Печатные издания	100,4	Книга	100,4
		Учебник	100,1
Телерадиотовары	100,5	Флеш-накопитель USB	104,8
		Телевизор	100,4
Персональные компьютеры	99,4	Ноутбук	100,5
		Монитор для настольного компьютера	97,3
Средства связи	98,3	Наушники беспроводные	103,3
		Смартфон	95,9
Строительные материалы	100,1	Кирпич красный	104,5
		Мойка из нержавеющей стали	97,3
Медикаменты	101,1	Нафазолин	108,6
		Аспирин отечественный	93,6

Изменение цен на рынке автомобильного топлива в марте 2024 года

	Средние цены, в рублях за 1 литр	В % к	
		февралю 2024	декабрю 2023
Бензин	55,52	100,0	100,9
марки АИ-92	51,30	99,98	100,8
марки АИ-95	55,90	100,01	101,0
марки АИ-98	69,64	100,0	100,5
Дизельное топливо	64,02	99,9	100,3

**Изменение цен на автомобильное топливо
(в % к декабрю предыдущего года)**

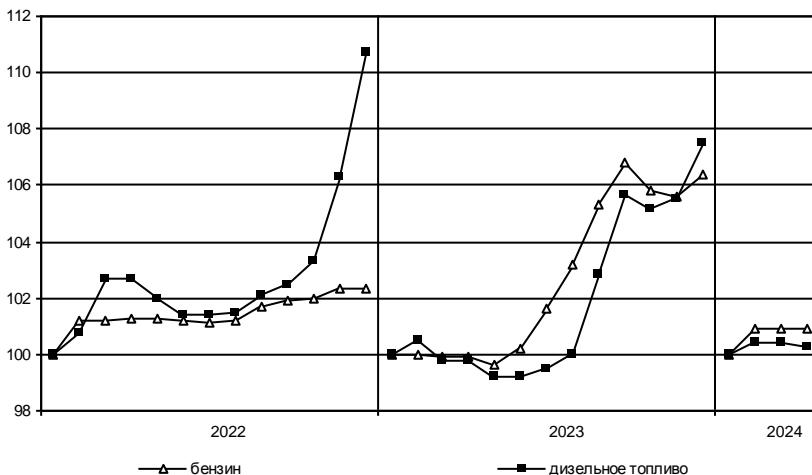

Изменение цен на рынке автомобильного топлива в марте 2024 года

	Средние цены, в рублях за 1 литр	В % к	
		февралю 2024	декабрю 2023
Бензин	55,07	100,1	101,1
марки АИ-92	51,04	100,0	101,1
марки АИ-95	55,29	100,3	101,2
марки АИ-98	68,90	100,0	100,3
Дизельное топливо	63,95	100,0	100,1

**Изменение цен на автомобильное топливо
(в % к декабрю предыдущего года)**

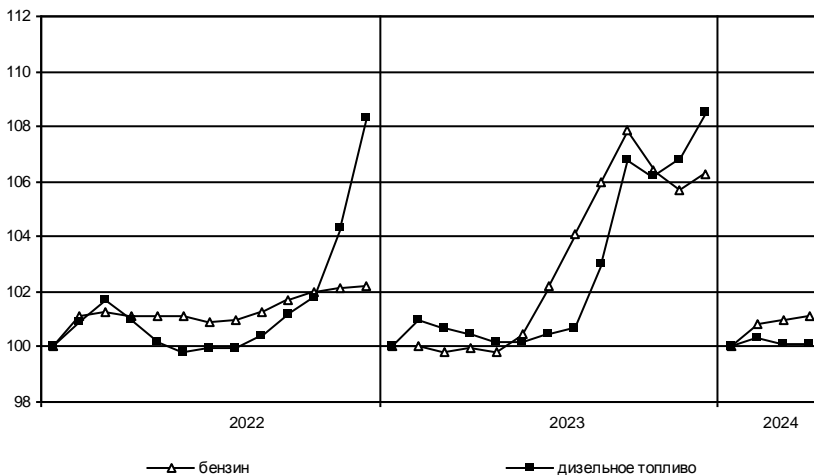

САНКТ-ПЕТЕРБУРГ

Максимальное и минимальное изменение цен и тарифов на отдельные виды услуг в марте 2024 года

в % к предыдущему месяцу

Наименование группы	Индекс цен и тарифов в среднем по группе	Максимальное и минимальное изменение цен внутри группы	
		товары	индекс цен
Медицинские услуги	101,0	Удаление зуба	103,1
		Первичный прием у стоматолога	100,6
Бытовые услуги	102,9	Регулировка развала-схождения колес легкового автомобиля	111,9
		Установка натяжного потолка	100,1

В марте 2024 года стоимость услуг гостиниц стала выше на 20,6%, стоимость авиаперелётов – на 6,7, услуг в сфере зарубежного туризма – на 6,4, экскурсионных услуг – на 3,7, при этом абонентская плата за доступ к сети Интернет стала ниже на 3,8, плата за пользование потребительским кредитом – на 2,4%.

Цены и тарифы на жилищно-коммунальные услуги в марте 2024 года

	В рублях	В % к	
		февралю 2024 декабря 2023	
Содержание и ремонт жилья в государственном и муниципальном жилищных фондах ¹⁾ , м ²	28,52	100,0	100,0
Наем жилых помещений в государственном и муниципальном жилищных фондах ²⁾ , м ²	13,76	100,0	102,1
Оплата эксплуатационных расходов в приватизированных квартирах, м ²	31,16	100,0	100,0
Оплата эксплуатационных расходов в домах ЖСК, м ²	31,16	100,0	100,0
Взносы на капитальный ремонт ³⁾ , м ²	12,71	100,0	100,0
Обращение с твердыми коммунальными отходами, м ² общей площади	8,78	100,0	97,2
Водоснабжение холодное, м ³	36,54	100,0	100,0
Водоотведение, м ³	36,54	100,0	100,0
Отопление, Гкал	2111,40	100,0	100,0
Водоснабжение горячее, м ³	126,68	100,0	100,0
Электричество (в квартирах без электроплит), 100 кВт-ч	570,00	100,0	100,0
Газ сетевой, м ³	7,46	100,0	98,6

¹⁾ Без учета платы за содержание и ремонт автоматически запирающихся устройств дверей подъездов многоквартирного дома, за содержание и ремонт систем автоматизированной противопожарной защиты, за содержание и текущий ремонт внутридомовых инженерных систем газоснабжения, за эксплуатацию коллективных (общедомовых) приборов учета используемых энергетических ресурсов, за содержание и текущий ремонт систем экстренного оповещения населения об угрозе возникновения или о возникновении чрезвычайных ситуаций; стоимости коммунальных ресурсов, потребляемых в целях содержания общего имущества в многоквартирном доме.

²⁾ Для жилых помещений государственного жилищного фонда Санкт-Петербурга в панельных домах.

³⁾ Для типов многоквартирных домов «панельные «новое строительство», постройки после 1980 г.» или «дома, построенные после 1999 года, категории «новое строительство панельные», оборудованных лифтом.

ЛЕНИНГРАДСКАЯ ОБЛАСТЬ

Максимальное и минимальное изменение цен и тарифов на отдельные виды услуг в марте 2024 года

в % к предыдущему месяцу

Наименование группы	Индекс цен и тарифов в среднем по группе	Максимальное и минимальное изменение цен внутри группы	
		товары	индекс цен
Медицинские услуги	100,7	Лечебный массаж	105,9
		Изготовление коронки	100,0
Бытовые услуги	101,8	Выполнение работ по облицовке кафельной плиткой	108,1
		Стрижка мужская	100,5

В марте 2024 года услуги в сфере зарубежного туризма, санаторно-оздоровительные услуги подорожали на 8,8%, авиаперелёты – на 6,7, помывка в бане – на 6,6, экскурсионные услуги – на 6,1, услуги фотоателье – на 5,1, при этом плата за пользование потребительским кредитом снизилась на 2,9%.

Цены и тарифы на жилищно-коммунальные услуги в марте 2024 года

	В рублях	В % к	
		февралю 2024 декабрю 2023	
Содержание и ремонт жилья в государственном и муниципальном жилищных фондах, м ²	33,72	100,0	102,9
Наем жилых помещений в государственном и муниципальном жилищных фондах, м ²	9,38	100,0	101,9
Оплата эксплуатационных расходов в приватизированных квартирах, м ²	32,68	100,0	103,0
Оплата эксплуатационных расходов в домах ЖСК, м ²	29,88	103,1	103,1
Взносы на капитальный ремонт, м ²	11,88	100,0	109,0
Обращение с твердыми коммунальными отходами, м ² общей площади	6,28	100,0	100,0
Водоснабжение холодное, м ³	33,41	100,0	100,0
Водоотведение, м ³	36,77	100,0	100,0
Отопление, Гкал	2480,37	100,0	100,0
Водоснабжение горячее, м ³	162,85	100,0	100,0
Электричество (в квартирах без электроплит), 100 кВт-ч	538,00	100,0	100,0
Газ сетевой, м ³	7,68	100,0	100,0

Цены производителей

Индексы цен производителей промышленных товаров

Индекс цен производителей промышленных товаров в марте 2024 года по сравнению с февралем 2024 года составил 100,5%, из него обрабатывающие производства – 100,3%, обеспечение электрической энергией, газом и паром; кондиционирование воздуха – 101,7%.

Индексы цен производителей промышленных товаров по отдельным видам экономической деятельности

	Март 2024 в % к		Справочно: март 2023 в % к декабрю 2022
	февралю 2024	декабрю 2023	
Обрабатывающие производства	100,3	104,4	101,1
из них производство:			
пищевых продуктов	101,2	102,6	99,98
напитков	102,4	102,3	102,7
табачных изделий	100,0	131,8	106,6
текстильных изделий	99,95	99,6	100,0
одежды	99,4	93,0	122,6
кожи и изделий из кожи	101,3	99,0	97,0
обработка древесины и производство изделий из дерева и пробки, кроме мебели, изделий из соломки и материалов для плетения	94,9	102,0	87,9
бумаги и бумажных изделий	100,1	113,0	102,5
деятельность полиграфическая и копирование носителей информации	99,9	104,9	101,2
химических веществ и химических продуктов	95,5	96,9	97,3
лекарственных средств и материалов, применяемых в медицинских целях и ветеринарии	99,8	101,2	100,9
резиновых и пластмассовых изделий	98,1	93,3	111,1
прочей неметаллической минеральной продукции	98,1	101,4	101,5
металлургическое производство	100,4	97,6	103,2
готовых металлических изделий, кроме машин и оборудования	99,6	113,4	98,5
компьютеров, электронных и оптических изделий	101,1	105,9	104,7
электрического оборудования	100,8	100,8	100,3
машин и оборудования, не включенных в другие группировки	96,1	101,0	100,2
автотранспортных средств, прицепов и полуприцепов	130,9	133,9	100,4
прочих транспортных средств и оборудования	100,1	100,1	99,9
мебели	100,0	110,0	100,0
прочих готовых изделий	106,5	105,4	102,7
ремонт и монтаж машин и оборудования	100,0	100,0	100,1

Индекс цен производителей промышленных товаров в марте 2024 года по сравнению с февралем 2024 года составил 104,0%, из него лесозаготовки – 102,2%, рыболовство – 102,3%, добыча полезных ископаемых – 100,3%, обрабатывающие производства – 104,3%, обеспечение электрической энергией, газом и паром; кондиционирование воздуха – 102,9%.

**Индексы цен производителей промышленных товаров
по отдельным видам экономической деятельности**

	Март 2024 в % к		Справочно: март 2023 в % к декабрю 2022
	февралю 2024	декабрю 2023	
Лесозаготовки	102,2	112,4	91,1
Рыболовство	102,3	101,6	86,5
Добыча полезных ископаемых	100,3	96,5	110,8
Обрабатывающие производства	104,3	101,1	99,0
из них производство:			
пищевых продуктов	102,3	98,7	97,1
напитков	89,3	71,7	100,3
табачных изделий	96,3	91,9	100,6
текстильных изделий	100,0	100,0	100,0
одежды	100,0	107,8	90,7
обработка древесины и производство изделий из дерева и пробки, кроме мебели, изделий из соломки и материалов для плетения	111,6	111,8	99,7
бумаги и бумажных изделий	101,1	100,3	97,5
деятельность полиграфическая и копирование носителей информации	100,0	100,6	103,5
кокса и нефтепродуктов	100,9	93,2	93,3
химических веществ и химических продуктов	99,6	98,0	108,2
лекарственных средств и материалов, применяемых в медицинских целях и ветеринарии	99,95	106,9	96,2
резиновых и пластмассовых изделий	103,7	105,0	106,8
прочей неметаллической минеральной продукции	100,1	100,6	101,5
металлургическое производство	104,1	95,8	136,8
готовых металлических изделий, кроме машин и оборудования	102,0	116,0	107,1
электрического оборудования	119,4	104,9	83,5
машин и оборудования, не включенных в другие группировки	103,6	100,01	102,7
автотранспортных средств, прицепов и полуприцепов	104,1	102,5	107,6
прочих транспортных средств и оборудования	1,6 р.	1,5 р.	97,1
мебели	100,0	100,01	75,2
прочих готовых изделий	100,0	100,0	100,0

	Март 2024 в % к		Справочно: март 2023 в % к декабрю 2022
	февралю 2024	декабрю 2023	
Обеспечение электрической энергией, газом и паром; кондиционирование воздуха	101,7	101,7	110,6
в том числе:			
производство, передача и распределение электроэнергии	104,1	103,9	114,9
производство и распределение газообразного топлива	100,0	100,0	100,0
производство, передача и распределение пара и горячей воды; кондиционирование воздуха	100,02	99,99	108,1

**Изменение средних цен производителей на электроэнергию
(в % к декабрю предыдущего года)**

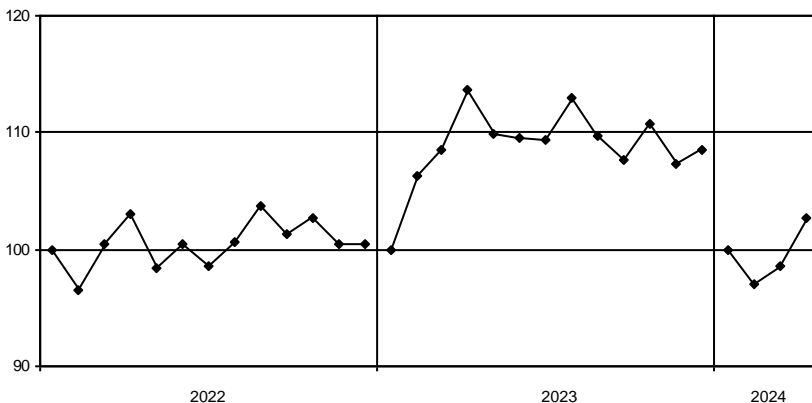

ЛЕНИНГРАДСКАЯ ОБЛАСТЬ

окончание

	Март 2024 в % к		Справочно: март 2023 в % к декабрю 2022
	февралю 2024	декабрю 2023	
Обеспечение электрической энергией, газом и паром; кондиционирование воздуха	102,9	106,8	117,2
в том числе:			
производство, передача и распределение электроэнергии	103,5	107,6	119,6
производство, передача и распределение пара и горячей воды; кондиционирование воздуха	100,0	102,6	104,0

**Изменение средних цен производителей на электроэнергию
(в % к декабрю предыдущего года)**

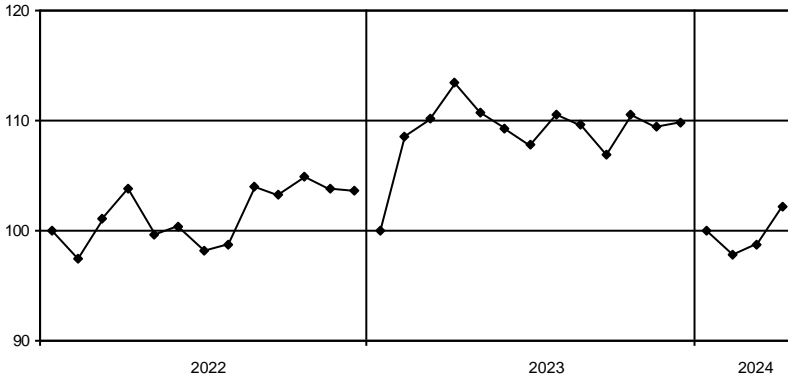

Индексы цен на продукцию инвестиционного назначения

Сводный индекс цен на продукцию (затраты, услуги) инвестиционного назначения в марте 2024 года по сравнению с мартом 2023 года составил 109,6%.

Индексы цен строительной продукции

в % к предыдущему месяцу

	Сводный индекс цен на продукцию (затраты, услуги) инвестиционного назначения	В том числе индексы цен:		
		производителей на строительную продукцию	на приобретение машин и оборудования инвестиционного назначения	на прочую продукцию (затраты, услуги) инвестиционного назначения
Январь	100,2 ¹⁾	100,6 ¹⁾	99,6	100,8
Февраль	100,6	99,8	101,3	100,8
Март	100,3	100,2	100,4	100,5
Март 2024 в % к декабрю 2023	101,1	100,7	101,3	102,1
Справочно: март 2023 в % к декабрю 2022	102,7	101,6	103,8	101,8

Индексы цен на материалы

по отдельным группам строительных материалов

	Март 2024 в % к		Справочно: март 2023 в % к декабрю 2022
	марту 2023	декабрю 2023	
Щебень	102,0	92,0	104,8
Кирпич керамический	95,5	96,8	101,4
Портландцемент, цемент глиноземистый, цемент шлаковый	118,2	103,3	99,8
Кирпич силикатный и шлаковый	105,2	107,5	100,01
Опоры ЛЭП, связи и элементы контактной сети электрифицированных дорог	122,2	100,0	100,0
Бетон, готовый для заливки (товарный бетон)	110,6	100,7	100,03
Растворы строительные	97,3	96,4	97,6
Сталь арматурная	121,2	102,3	106,9

ЛЕНИНГРАДСКАЯ ОБЛАСТЬ

Сводный индекс цен на продукцию (затраты, услуги) инвестиционного назначения в марте 2024 года по сравнению с мартом 2023 года составил 109,9%.

Индексы цен строительной продукции

в % к предыдущему месяцу

	Сводный индекс цен на продукцию (затраты, услуги) инвестиционного назначения	В том числе индексы цен:		
		производителей на строительную продукцию	на приобретение машин и оборудования инвестиционного назначения	на прочую продукцию (затраты, услуги) инвестиционного назначения
Январь	100,4 ¹⁾	100,7 ¹⁾	99,6	98,2
Февраль	100,5	100,3	101,3	100,4 ¹⁾
Март	99,8	99,6	100,4	100,2
Март 2024 в % к декабрю 2023	100,7	100,6	101,3	98,9
Справочно: март 2023 в % к декабрю 2022	100,9	99,8	103,8	99,5

Индексы цен на материалы по отдельным группам строительных материалов

	Март 2024 в % к		Справочно: март 2023 в % к декабрю 2022
	марту 2023	декабрю 2023	
Щебень	111,2	96,7	101,6
Кирпич керамический	104,2	103,1	82,0
Портландцемент, цемент глиноземистый, цемент шлаковый	110,2	99,8	99,9
Кирпич силикатный и шлаковый	95,5	100,0	100,0
Опоры ЛЭП, связи и элементы контактной сети электрифицированных дорог	100,5	100,0	100,0
Бетон, готовый для заливки (товарный бетон)	107,8	99,4	95,4
Растворы строительные	128,8	107,6	102,9
Сталь арматурная	107,6	102,2	114,7

¹⁾ Значения индексов уточнены.

Индексы тарифов на грузовые перевозки

в % к предыдущему месяцу

	Индекс тарифов на грузовые перевозки	В том числе по видам транспорта:					
		железнодорожный	автомобильный	внутренний водный	воздушный	трубопроводный	морской
Январь	105,8	100,0	109,6	100,0	100,0	110,9	100,0
Февраль	100,02	100,0	101,1	100,0	100,0	100,0	100,0
Март	100,0	100,0	100,0	100,0	100,0	100,0	100,0
Март 2024 в % к декабрю 2023	105,8	100,0	110,9	100,0	100,0	110,9	100,0
Справочно:							
март 2023 в % к декабрю 2022	128,7	110,1	109,4	102,4	100,0	1,7 р.	108,9

Изменение тарифов на грузовые перевозки автомобильным транспортом и цен на бензин (в % к декабрю предыдущего года)

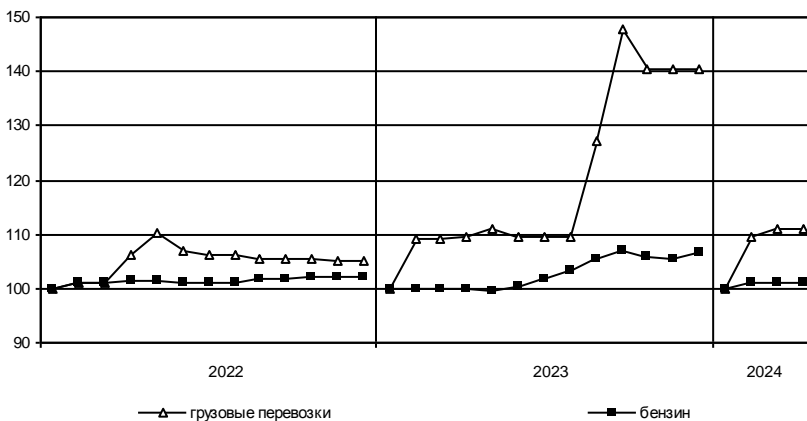

Индексы тарифов на грузовые перевозки

в % к предыдущему месяцу

	<i>Индекс тарифов на грузовые перевозки</i>	<i>В том числе автомобильным транспортом</i>
Январь	100,2	100,2
Февраль	100,0	100,0
Март	100,02	100,02
Март 2024 в % к декабрю 2023	100,2	100,2
Справочно: Март 2023 в % к декабрю 2022	103,3	103,3

**Изменение тарифов на грузовые перевозки
автомобильным транспортом и цен на бензин
(в % к декабрю предыдущего года)**

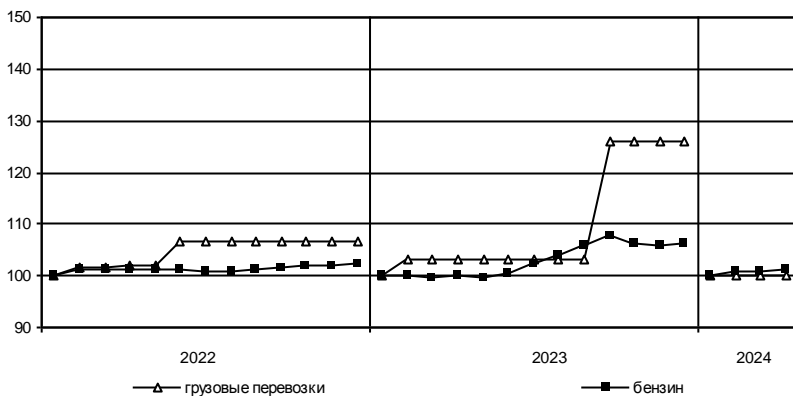

Индексы цен производителей сельскохозяйственной продукции

в % к предыдущему месяцу

	<i>Продукция – всего</i>	<i>В том числе:</i>	
		<i>растениеводство</i>	<i>животноводство</i>
Январь	97,7	109,6	97,2
Февраль	100,4	103,6	100,3
Март	99,96	96,4	100,1
Март 2024 в % к декабрю 2023	98,1	109,4	97,7
Справочно: март 2023 в % к декабрю 2022	98,5	116,3	97,9

Индексы цен производителей по группам и отдельным видам сельскохозяйственной продукции в марте 2024 года

в %

	<i>К предыдущему месяцу</i>	<i>К декабрю 2023</i>	<i>Справочно:</i>	
			<i>март 2023</i>	<i>март 2023</i>
			<i>к февралю 2023</i>	<i>к декабрю 2022</i>
Растениеводство	96,4	109,4	102,6	116,3
картофель	100,6	99,8	98,7	99,3
овощи	96,1	112,9	103,2	119,8
Животноводство	100,1	97,7	101,5	97,9
скот и птица	100,7	92,1	101,2	96,6
молоко	100,5	102,2	98,5	97,9
яйца	99,2	103,5	105,0	100,3

Темпы прироста (снижения) цен производителей сельскохозяйственной продукции (в % к предыдущему месяцу)

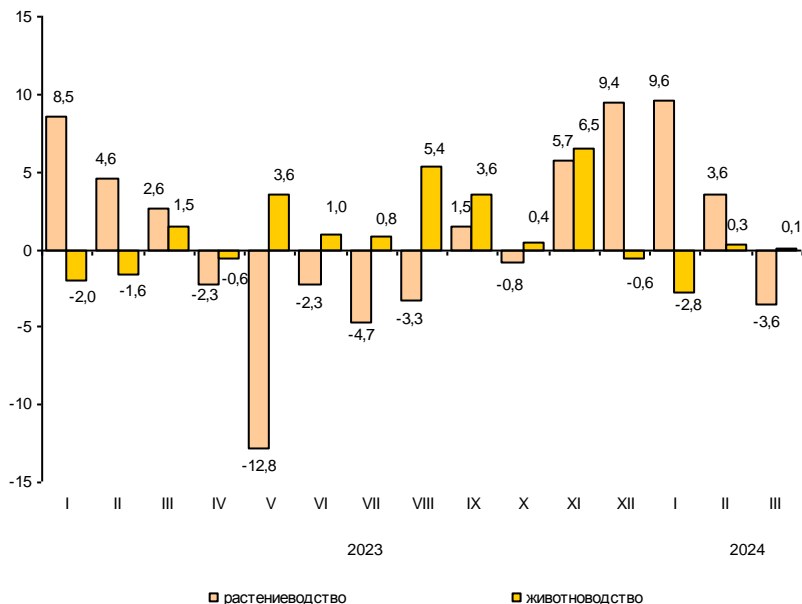

РЫНОК ТРУДА

Занятость и безработица

Численность работников организаций

В феврале 2024 года в организациях (без субъектов малого предпринимательства) работало 1593 тыс. человек. В структуре работающих 94,5% приходилось на штатных работников, на условиях совместительства – 2,2% и по договорам гражданско-правового характера – 3,3% от общего числа работающих.

*Динамика численности работников организаций
(без субъектов малого предпринимательства)*

	Февраль 2024, тыс. человек	В % к		Январь- февраль 2024 в % к январю- февралю 2023	Справочно:		
		февралю 2023	январю 2024		февраль 2023 в % к	январь- февраль 2023 в % к январю- февралю 2022	январь- февраль 2023 в % к январю- февралю 2022
Средняя численность работников организаций	1593,2	101,7	99,7	102,1	100,6	100,4	100,6
в том числе:							
работников спи- сочного состава (без внешних совместителей)	1505,8	101,8	100,3	101,7	100,0	100,1	100,1
внешних совместителей ¹⁾	35,4	103,2	101,6	103,2	104,6	101,2	104,4
работников, выпол- нявших работы по договорам гражданско-пра- вового характера ¹⁾	52,0	97,9	85,0	111,2	115,9	109,7	115,1

В феврале 2024 года в организациях (без субъектов малого предпринимательства) работало 413 тыс. человек. В структуре работающих 96,0% приходилось на штатных работников, на условиях совместительства – 1,8% и по договорам гражданско-правового характера – 2,2% от общего числа работающих.

**Динамика численности работников организаций
(без субъектов малого предпринимательства)**

	Февраль 2024, тыс. человек	В % к		Январь- февраль 2024 в % к январю- февралю 2023	Справочно:		
		февралю 2023	январю 2024		февраль 2023 в % к	январь- февраль 2023 в % к январю- февралю 2022	январь- февраль 2023 в % к январю- февралю 2022
Средняя численность работников организаций	413,3	103,2	100,5	103,1	102,6	100,3	102,8
в том числе:							
работников спи- сочного состава (без внешних совместителей)	396,7	103,0	100,6	102,8	102,3	100,1	102,4
внешних совместителей ¹⁾	7,5	107,1	100,7	106,7	108,6	100,0	108,6
работников, выпол- нявших работы по договорам гражданско-пра- вового характера ¹⁾	9,1	108,7	95,3	116,9	115,9	111,0	115,1

¹⁾ В эквиваленте полной занятости.

Средняя численность работников организаций по видам экономической деятельности¹⁾ в феврале 2024 года (без субъектов малого предпринимательства)

	Всего работников			В том числе:		
	тыс. человек	в % к февралю 2023	итогу	работников списочного состава (без внешних совместителей)	внешних совместителей	работников, выполняющих работы по договорам гражданско-правового характера
Всего	1593,2	101,7	100	1505,8	35,4	52,0
в том числе по видам экономической деятельности:						
сельское, лесное хозяйство, охота, рыболовство и рыбоводство	2,5	100,1	0,2	2,4	0,0	0,0
добыча полезных ископаемых	3,1	107,5	0,2	3,1	0,0	0,0
обрабатывающие производства	239,4	104,3	15,0	234,0	2,9	2,5
обеспечение электрической энергией, газом и паром; кондиционирование воздуха	27,6	98,6	1,7	27,4	0,2	0,1
водоснабжение; водоотведение, организация сбора и утилизации отходов, деятельность по ликвидации загрязнений	15,2	102,3	1,0	15,0	0,1	0,0
строительство	59,5	95,6	3,7	56,2	1,2	2,0
торговля оптовая и розничная; ремонт автотранспортных средств и мотоциклов	194,2	100,3	12,2	189,7	2,5	2,0
транспортировка и хранение	152,0	106,7	9,5	145,3	0,8	5,8
деятельность гостиниц и предприятий общественного питания	25,0	88,6	1,6	24,1	0,4	0,5
деятельность в области информации и связи	77,7	104,1	4,9	69,8	1,0	7,0
деятельность финансовая и страховая	54,6	105,1	3,4	41,8	0,6	12,2

Средняя численность работников организаций по видам экономической деятельности¹⁾ в феврале 2024 года (без субъектов малого предпринимательства)

	Всего работников			В том числе:		
	тыс. человек		итогу	работников списочного состава (без внешних совместителей)	внешних работников, совместителей боты по договорам	выполнявших работы по договорам гражданско-правового характера
	февралю 2023	в % к				
Всего	413,3	103,2	100	396,7	7,5	9,1
в том числе по видам экономической деятельности:						
сельское, лесное хозяйство, охота, рыболовство и рыбоводство	14,7	95,0	3,5	14,3	0,2	0,3
добыча полезных ископаемых	3,7	99,6	0,9	3,5	0,0	0,1
обрабатывающие производства	91,6	103,9	22,2	90,4	0,5	0,7
обеспечение электрической энергией, газом и паром; кондиционирование воздуха	21,7	99,7	5,3	21,4	0,2	0,2
водоснабжение; водоотведение, организация сбора и утилизации отходов, деятельность по ликвидации загрязнений	6,8	94,9	1,7	6,6	0,1	0,1
строительство	31,5	118,3	7,6	30,6	0,3	0,6
торговля оптовая и розничная; ремонт автотранспортных средств и мотоциклов	46,5	109,4	11,2	43,9	0,4	2,2
транспортировка и хранение	34,2	102,5	8,3	33,3	0,2	0,6
деятельность гостиниц и предприятий общественного питания	3,8	105,1	0,9	3,7	0,0	0,1
деятельность в области информации и связи	2,9	113,1	0,7	2,6	0,0	0,2
деятельность финансовая и страховая	3,1	87,0	0,8	1,9	0,0	1,2

¹⁾ По «чистым» видам экономической деятельности.

САНКТ-ПЕТЕРБУРГ

	Всего работников			В том числе:		
	тыс. человек	в % к		работников списочного состава (без внешних совместителей)	внешних совместителей	работников, выполнявших работы по договорам гражданско-правового характера
		февралю 2023	итогу			
деятельность по операциям с недвижимым имуществом	33,4	108,5	2,1	31,7	0,8	0,9
деятельность профессиональная, научная и техническая	126,9	104,2	8,0	120,9	3,9	2,2
деятельность административная и сопутствующие дополнительные услуги	41,2	96,8	2,6	39,3	0,9	0,9
государственное управление и обеспечение военной безопасности; социальное обеспечение	89,2	97,5	5,6	86,6	0,5	2,1
образование	223,2	101,6	14,0	204,8	12,7	5,8
деятельность в области здравоохранения и социальных услуг	172,2	100,1	10,8	165,3	4,5	2,4
деятельность в области культуры, спорта, организации досуга и развлечений	49,3	96,7	3,1	43,5	1,9	4,0
предоставление прочих видов услуг	6,8	107,1	0,4	4,7	0,5	1,6

ЛЕНИНГРАДСКАЯ ОБЛАСТЬ

окончание

	Всего работников		В том числе:			
	тыс. человек	в % к февралю 2023	работников списочного состава (без внешних совместителей)			внешних работников, совместителей боты по договорам гражданско-правового характера
			итогу			
деятельность по операциям с недвижимым имуществом	4,4	93,6	1,1	3,8	0,1	0,4
деятельность профессиональная, научная и техническая	11,6	103,4	2,8	11,1	0,3	0,2
деятельность административная и сопутствующие дополнительные услуги	7,8	117,2	1,9	7,6	0,2	0,1
государственное управление и обеспечение военной безопасности; социальное обеспечение	30,1	96,9	7,3	28,8	0,2	1,1
образование	50,1	100,5	12,1	47,1	2,9	0,2
деятельность в области здравоохранения и социальных услуг	37,8	99,4	9,1	36,5	1,1	0,2
деятельность в области культуры, спорта, организации досуга и развлечений	9,6	102,4	2,3	8,4	0,7	0,5
предоставление прочих видов услуг	1,4	106,0	0,3	1,2	0,1	0,1

САНКТ-ПЕТЕРБУРГ

Средняя численность работников организаций по видам экономической деятельности¹⁾ в январе–феврале 2024 года (без субъектов малого предпринимательства)

	Всего работников		В том числе:			
	тыс. человек	в % к январю-февралю 2023	итогу	работников списочного состава (без внешних сов-	внешних совместителей	работников, выполняющих ра-
				местителей)		боты по договорам гражданско-правового характера
Всего	1595,2	102,1	100	1503,5	35,1	56,6
в том числе по видам экономической деятельности:						
сельское, лесное хозяйство, охота, рыболовство и рыбоводство	2,5	100,3	0,2	2,4	0,0	0,0
добыча полезных ископаемых	3,1	97,3	0,2	3,1	0,0	0,0
обрабатывающие производства	239,2	104,2	15,0	233,8	3,0	2,4
обеспечение электрической энергией, газом и паром; кондиционирование воздуха	27,7	98,6	1,7	27,4	0,2	0,1
водоснабжение; водоотведение, организация сбора и утилизации отходов, деятельность по ликвидации загрязнений	15,1	101,7	1,0	15,0	0,1	0,0
строительство	58,6	95,5	3,7	55,6	1,1	1,9
торговля оптовая и розничная; ремонт автотранспортных средств и мотоциклов	198,1	102,6	12,4	188,7	2,5	6,9
транспортировка и хранение	151,4	106,4	9,5	145,1	0,8	5,5
деятельность гостиниц и предприятий общественного питания	25,2	88,0	1,6	24,3	0,4	0,5
деятельность в области информации и связи	77,2	104,1	4,8	69,2	1,0	7,0
деятельность финансовая и страховая	54,4	104,9	3,4	41,8	0,6	12,1

Средняя численность работников организаций по видам экономической деятельности¹⁾ в январе–феврале 2024 года (без субъектов малого предпринимательства)

	Всего работников		В том числе:			
	тыс. человек	в % к январю-февралю 2023	итогу	работников списочного состава (без внешних совместителей)	внешних работников, выполнявших работы по договорам гражданско-правового характера	
					соемсетителей	работников
Всего	412,3	103,1	100	395,5	7,5	9,3
в том числе по видам экономической деятельности:						
сельское, лесное хозяйство, охота, рыболовство и рыбоводство	14,6	94,8	3,5	14,2	0,2	0,2
добыча полезных ископаемых	3,7	99,0	0,9	3,5	0,1	0,1
обрабатывающие производства	91,4	103,8	22,2	90,2	0,5	0,7
обеспечение электрической энергией, газом и паром; кондиционирование воздуха	21,7	100,0	5,3	21,4	0,2	0,2
водоснабжение; водоотведение, организация сбора и утилизации отходов, деятельность по ликвидации загрязнений	6,9	95,2	1,7	6,6	0,1	0,1
строительство	30,4	114,7	7,4	29,6	0,3	0,5
торговля оптовая и розничная; ремонт автотранспортных средств и мотоциклов	46,9	111,0	11,4	43,9	0,4	2,7
транспортировка и хранение	33,9	102,6	8,2	33,1	0,2	0,6
деятельность гостиниц и предприятий общественного питания	3,8	105,7	0,9	3,7	0,0	0,1
деятельность в области информации и связи	2,9	114,2	0,7	2,7	0,0	0,2
деятельность финансовая и страховая	3,1	87,4	0,8	1,9	0,0	1,2

¹⁾ По «чистым» видам экономической деятельности.

САНКТ-ПЕТЕРБУРГ

	Всего работников		В том числе:			
	тыс. человек	в % к январю-февралю 2023	итогу	работников списочного состава (без внешних совместителей)	внешних совместителей	работников, выполнявших работы по договорам гражданско-правового характера
деятельность по операциям с недвижимым имуществом	33,3	107,7	2,1	31,6	0,8	0,9
деятельность профессиональная, научная и техническая	126,7	104,1	7,9	120,8	3,8	2,0
деятельность административная и сопутствующие дополнительные услуги	41,0	99,3	2,6	39,2	0,9	0,9
государственное управление и обеспечение военной безопасности; социальное обеспечение	89,5	97,3	5,6	87,0	0,5	2,1
образование	222,3	101,6	13,9	204,7	12,5	5,1
деятельность в области здравоохранения и социальных услуг	172,3	100,2	10,8	165,4	4,5	2,4
деятельность в области культуры, спорта, организации досуга и развлечений	50,7	101,0	3,2	43,5	1,9	5,3
предоставление прочих видов услуг	6,7	109,0	0,4	4,7	0,5	1,5

ЛЕНИНГРАДСКАЯ ОБЛАСТЬ

окончание

	Всего работников		В том числе:			
	тыс. человек	в % к январю-февралю 2023	работников списочного состава (без внешних совместителей)		внешних работников, совместителей выполнявших работы по договорам гражданско-правового характера	
			итогу			
деятельность по операциям с недвижимым имуществом	4,4	92,6	1,1	3,8	0,1	0,4
деятельность профессиональная, научная и техническая	11,5	103,0	2,8	11,1	0,3	0,1
деятельность административная и сопутствующие дополнительные услуги	7,8	117,0	1,9	7,6	0,2	0,1
государственное управление и обеспечение военной безопасности; социальное обеспечение	30,1	96,9	7,3	28,8	0,2	1,1
образование	50,1	100,6	12,1	47,1	2,8	0,2
деятельность в области здравоохранения и социальных услуг	38,1	100,1	9,2	36,7	1,1	0,2
деятельность в области культуры, спорта, организации досуга и развлечений	9,6	102,5	2,3	8,4	0,7	0,5
предоставление прочих видов услуг	1,4	109,3	0,3	1,2	0,1	0,1

Безработица

К концу марта 2024 года в государственных учреждениях службы занятости населения состояло на учете 12,6 тыс. не занятых трудовой деятельностью граждан. В качестве безработных было зарегистрировано 10,2 тыс. человек, в том числе 7,3 тыс. человек получали пособие по безработице.

В марте 2024 года статус безработного получили 2,1 тыс. человек (на 0,7 тыс. человек или на 24,0% меньше, чем в марте 2023 года). Размеры трудоустройства безработных в марте 2024 года были на 0,4 тыс. человек или на 30,3% меньше, чем в аналогичном периоде 2023 года, и составили 0,9 тыс. человек.

Динамика числа незанятых граждан, состоящих на учете в государственных учреждениях службы занятости населения

	Число незанятых граждан, тыс. человек	из них имеют статус безработного		
		тыс. человек	в % к	
			предыдущему месяцу	соответствующему месяцу предыдущего года
на конец месяца				
2023				
январь	17,1	14,0	92,4	68,8
февраль	17,1	13,9	99,2	76,7
март	17,5	13,8	99,3	83,3
апрель	17,3	13,6	98,8	77,3
май	17,7	12,7	93,1	72,3
июнь	17,2	12,3	97,0	69,7
июль	15,9	11,9	97,0	70,1
август	15,4	11,6	97,3	68,8
сентябрь	15,7	11,9	102,2	69,4
октябрь	15,9	11,8	99,3	74,0
ноябрь	15,4	11,8	100,4	77,6
декабрь	13,8	11,7	99,2	77,4
2024				
январь	13,1	10,7	90,9	76,1
февраль	13,0	10,6	99,3	76,3
март	12,6	10,2	95,9	73,6

К концу марта 2024 года в государственных учреждениях службы занятости населения состояло на учете 3,0 тыс. не занятых трудовой деятельностью граждан. В качестве безработных было зарегистрировано 2,3 тыс. человек, в том числе 1,8 тыс. человек получали пособие по безработице.

В марте 2024 года статус безработного получили 0,5 тыс. человек (на 0,5 тыс. человек или на 49,6% меньше, чем в марте 2023 года). Размеры трудоустройства безработных в марте 2024 года были на 0,1 тыс. человек или на 26,2% меньше, чем в аналогичном периоде 2023 года, и составили 0,4 тыс. человек.

Динамика числа незанятых граждан, состоящих на учете в государственных учреждениях службы занятости населения

	на конец месяца			
	Число незанятых граждан, тыс. человек	из них имеют статус безработного тыс. человек	в % к	
			предыдущему месяцу	соответствующему месяцу предыдущего года
2023				
январь	5,3	3,9	97,0	101,7
февраль	5,2	4,0	101,9	104,1
март	5,2	3,9	98,6	99,9
апрель	4,8	3,8	96,4	89,3
май	4,3	3,4	90,9	84,9
июнь	4,0	3,2	92,6	73,3
июль	4,1	3,1	97,5	67,3
август	3,9	3,0	96,7	63,9
сентябрь	3,7	2,9	96,7	63,0
октябрь	3,7	2,8	96,3	67,4
ноябрь	3,5	2,7	96,4	69,1
декабрь	3,5	2,8	104,2	69,8
2024				
январь	3,3	2,5	89,3	64,3
февраль	3,3	2,5	99,7	62,9
март	3,0	2,3	92,6	59,0

Изменение численности безработных, зарегистрированных в государственных учреждениях службы занятости населения

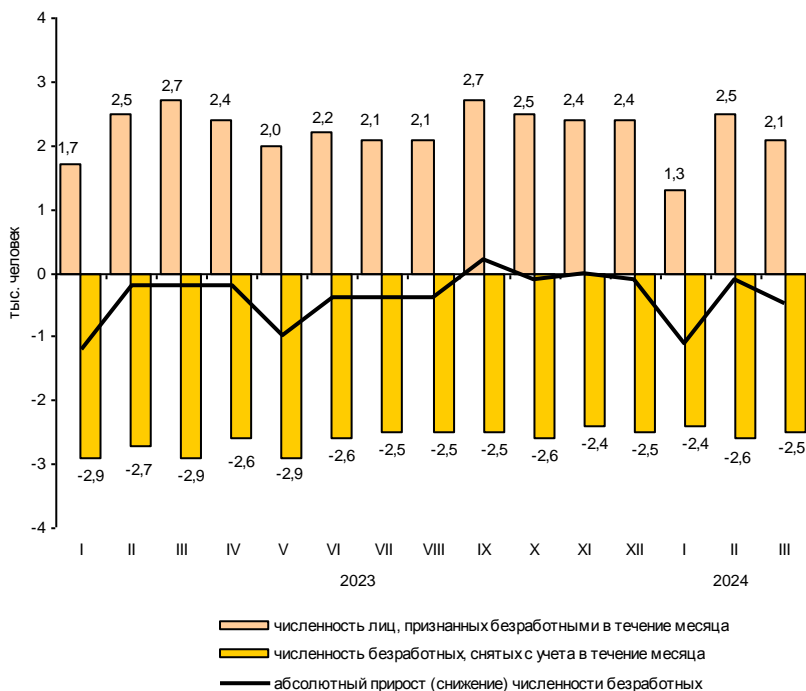

На конец марта 2024 года уровень зарегистрированной безработицы составил 0,3% к численности рабочей силы, на конец марта 2023 года – 0,4%.

**Изменение численности безработных, зарегистрированных
в государственных учреждениях службы занятости населения**

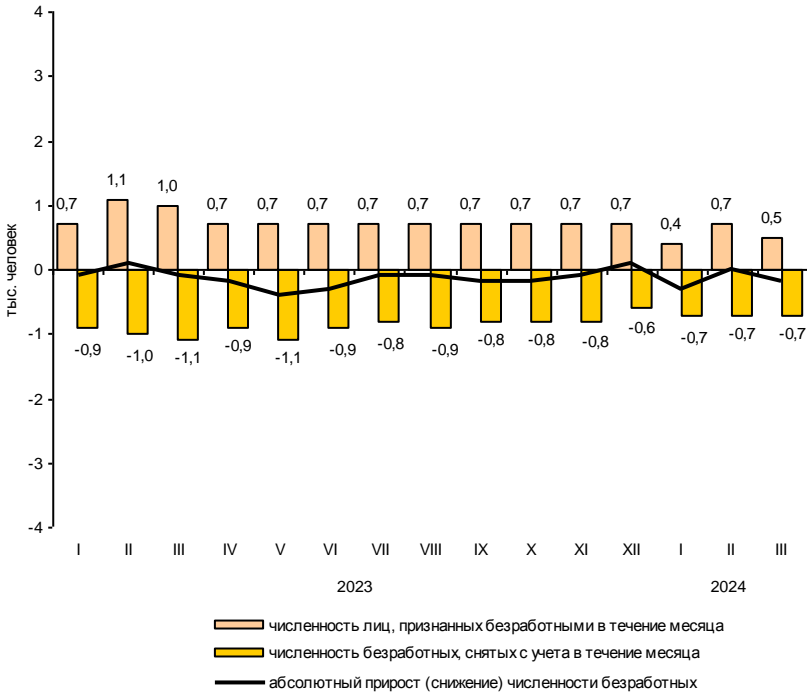

На конец марта 2024 года уровень зарегистрированной безработицы составил 0,2% к численности рабочей силы, на конец марта 2023 года – 0,4%.

Потребность организаций в работниках

К концу марта 2024 года нагрузка незанятого населения, состоящего на учете в государственных учреждениях службы занятости населения, на одну заявленную вакансию составила 0,2 человека против 0,9 человека в конце марта 2023 года.

Динамика потребности организаций в работниках

	<i>Потребность организаций в работниках, заявленная в государственные учреждения службы занятости населения, тыс. человек</i>	<i>Нагрузка незанятого населения на одну заявленную вакансию</i>		
		<i>человек</i>	<i>в % к</i>	
			<i>предыдущему месяцу</i>	<i>соответствующему месяцу предыдущего года</i>
<i>на конец месяца</i>				
2023				
январь	15,1	1,1	137,5	122,2
февраль	15,1	1,1	100,0	122,2
март	19,9	0,9	81,8	100,0
апрель	20,9	0,8	88,9	72,7
май	25,7	0,7	87,5	77,8
июнь	26,2	0,7	100,0	77,8
июль	24,5	0,6	85,7	75,0
август	24,3	0,6	100,0	66,7
сентябрь	51,6 ¹⁾	0,3	50,0	33,3
октябрь	57,8	0,3	100,0	50,0
ноябрь	60,1	0,3	100,0	37,5
декабрь	51,5	0,3	100,0	37,5
2024				
январь	51,2	0,3	100,0	27,3
февраль	54,1	0,2	66,7	18,2
март	52,5	0,2	100,0	22,2

К концу марта 2024 года нагрузка незанятого населения, состоящего на учете в государственных учреждениях службы занятости населения, на одну заявленную вакансию составила 0,1 человека, как и в конце марта 2023 года.

Динамика потребности организаций в работниках

на конец месяца

	<i>Потребность организаций в работниках, заявленная в государственные учреждения службы занятости населения, тыс. человек</i>	<i>Нагрузка незанятого населения на одну заявленную вакансию</i>		
		<i>человек</i>	<i>в % к</i>	
			<i>предыдущему месяцу</i>	<i>соответствующему месяцу предыдущего года</i>
2023				
январь	38,7	0,1	100,0	100,0
февраль	39,8	0,1	100,0	100,0
март	40,8	0,1	100,0	100,0
апрель	45,2	0,1	100,0	100,0
май	50,0	0,1	100,0	100,0
июнь	52,4	0,1	100,0	100,0
июль	47,9	0,1	100,0	100,0
август	45,0	0,1	100,0	100,0
сентябрь	46,9	0,1	100,0	100,0
октябрь	47,9	0,1	100,0	100,0
ноябрь	50,7	0,1	100,0	100,0
декабрь	47,5	0,1	100,0	100,0
2024				
январь	50,9	0,1	100,0	100,0
февраль	51,9	0,1	100,0	100,0
март	52,3	0,1	100,0	100,0

¹⁾ С сентября 2023 года в Санкт-Петербурге организован учет всех вакансий, поступающих от работодателей, посредством Единой цифровой платформы (ЕЦП) «Работа в России».

Заработная плата

Средняя номинальная заработная плата, начисленная за февраль 2024 года, составила 104870 рублей. Реальная начисленная заработная плата, рассчитанная с учетом индекса потребительских цен, в феврале 2024 года составила 110,3% к уровню января 2024 года и 108,6% – к уровню февраля 2023 года.

Динамика номинальной и реальной средней заработной платы

	<i>Номинальная начисленная заработная плата в % к</i>		<i>Реальная начисленная заработная плата в % к</i>	
	<i>предыдущему месяцу</i>	<i>соответст- вующему месяцу предыдущего года</i>	<i>предыдущему месяцу</i>	<i>соответст- вующему месяцу предыдущего года</i>
2023				
январь	68,4	109,0	67,7	97,7
февраль	108,9	113,6	108,6	103,1
март	102,0	103,1	101,4	100,1
апрель	100,2	112,3	100,0	109,6
май	101,1	115,7	100,8	112,8
июнь	108,4	113,6	108,0	109,7
июль	90,6	113,2	90,2	107,9
август	96,3	113,9	96,1	107,8
сентябрь	103,2	112,6	102,7	106,8
октябрь	104,2	117,7	103,4	111,0
ноябрь	97,8	112,7	97,0	106,0
декабрь	140,5	111,6	139,2	104,5
2024				
январь	70,9	111,8	70,4	104,9
февраль	111,2	116,4	110,3	108,6

Средняя номинальная заработная плата, начисленная за февраль 2024 года, составила 73299 рублей. Реальная начисленная заработная плата, рассчитанная с учетом индекса потребительских цен, в феврале 2024 года составила 101,7% к уровню января 2024 года и 115,1% – к уровню февраля 2023 года.

Динамика номинальной и реальной средней заработной платы

	<i>Номинальная начисленная заработная плата в % к</i>		<i>Реальная начисленная заработная плата в % к</i>	
	<i>предыдущему месяцу</i>	<i>соответст- вующему месяцу предыдущего года</i>	<i>предыдущему месяцу</i>	<i>соответст- вующему месяцу предыдущего года</i>
2023				
январь	77,9	110,7	76,9	99,5
февраль	101,2	114,9	100,5	103,8
март	106,4	106,8	106,1	101,9
апрель	100,4	111,4	100,2	107,7
май	105,3	121,0	105,1	117,2
июнь	100,1	114,5	99,8	110,2
июль	96,0	112,4	95,6	107,4
август	100,9	117,0	100,7	111,1
сентябрь	97,3	114,5	97,0	108,6
октябрь	104,6	115,8	104,1	109,6
ноябрь	99,2	116,9	98,3	110,1
декабрь	128,9	114,8	128,2	108,3
2024				
январь	81,5	119,2	80,7	112,7
февраль	102,6	122,0	101,7	115,1

**Прирост (снижение) средней номинальной
и реальной начисленной заработной платы
(в % к соответствующему месяцу предыдущего года)**

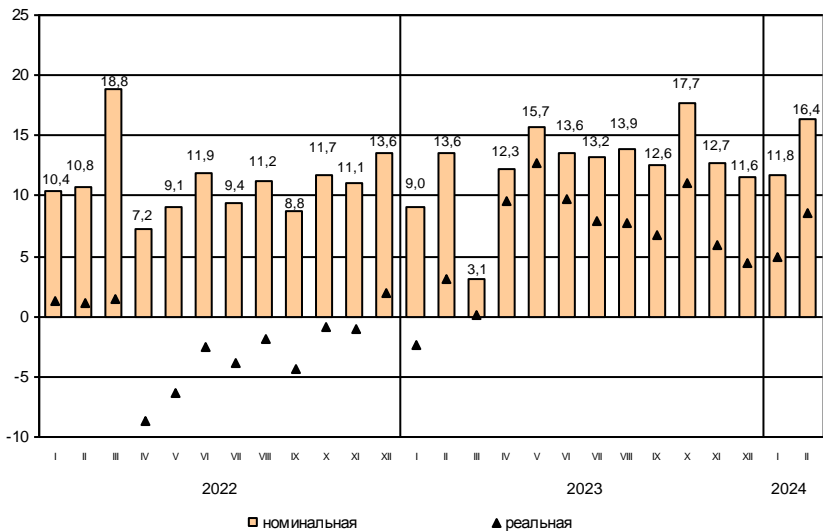

**Прирост (снижение) средней номинальной
и реальной начисленной заработной платы
(в % к соответствующему месяцу предыдущего года)**

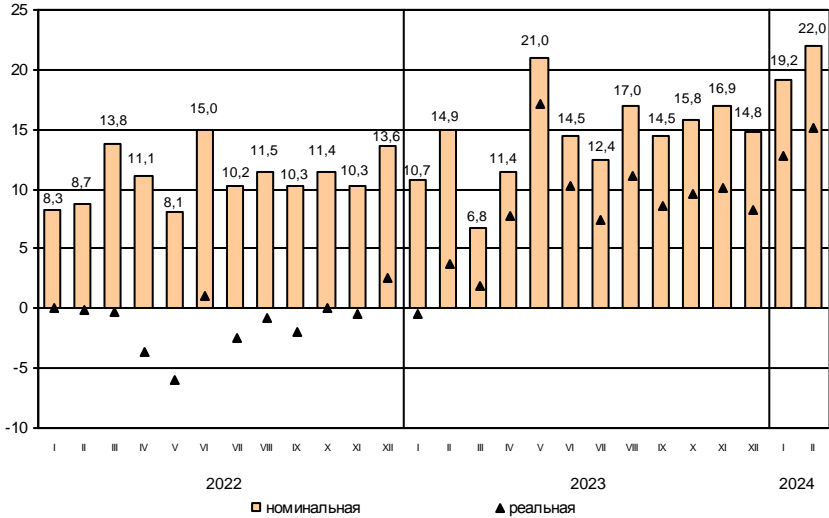

САНКТ-ПЕТЕРБУРГ

Средняя начисленная заработная плата по видам экономической деятельности¹⁾

в расчете на одного работника

	Февраль 2024			Январь-февраль 2024	
	рублей	в % к		рублей	в % к январю- февралю 2023
		январю 2024	февралю 2023		
Всего	104870	111,2	116,4	99590	115,2
в том числе					
по видам экономической деятельности:					
сельское, лесное хозяйство, охота, рыболовство и рыбоводство	66470	105,1	117,6	64853	114,4
добыча полезных ископаемых	461179	1,6 р.	108,7	375660	126,4
обрабатывающие производства	107551	108,8	121,2	103222	119,1
обеспечение электрической энергией, газом и паром; кондиционирование воздуха	104299	104,3	121,9	102149	119,3
водоснабжение; водоотведение, организация сбора и утилизации отходов, деятельность по ликвидации загрязнений	82842	97,7	116,1	83816	114,7
строительство	86834	110,3	123,7	82807	123,0
торговля оптовая и розничная; ремонт автотранспортных средств и мотоциклов	105446	120,7	110,7	96454	113,1
транспортировка и хранение	97590	102,9	116,1	96210	113,1
из них:					
деятельность сухопутного и трубопроводного транспорта	84418	94,5	115,0	86855	115,4
деятельность водного транспорта	164310	103,2	117,6	161768	112,6
деятельность воздушного и космического транспорта	170911	94,0	131,2	176347	128,4
складское хозяйство и вспомогательная транспортная деятельность	112651	114,9	118,0	105347	111,3
деятельность почтовой связи и курьерская деятельность	44610	90,8	92,7	46850	94,6
деятельность гостиниц и предприятий общественного питания	54019	87,9	124,7	57772	125,8
деятельность в области информации и связи	194300	127,5	127,6	173508	115,9
деятельность финансовая и страховая	187210	148,1	116,8	156887	117,3
деятельность по операциям с недвижимым имуществом	74759	105,5	114,0	72787	111,1
деятельность профессиональная, научная и техническая	124528	112,6	105,6	117523	106,9
деятельность административная и сопутствующие дополнительные услуги	66616	106,6	126,7	64533	126,8
государственное управление и обеспечение военной безопасности; социальное обеспечение	84373	105,7	117,8	82090	119,5
образование	85532	105,6	116,7	83277	115,5
деятельность в области здравоохранения и социальных услуг	90472	98,1	112,0	91337	110,2
деятельность в области культуры, спорта, организации досуга и развлечений	99204	95,7	123,9	101414	122,6
предоставление прочих видов услуг	57069	92,3	121,7	59477	118,6

ЛЕНИНГРАДСКАЯ ОБЛАСТЬ

Средняя начисленная заработная плата по видам экономической деятельности¹⁾

в расчете на одного работника

	Февраль 2024		Январь-февраль 2024		
	рублей	в % к	рублей	в % к	
		январю 2024		февралю 2023	
Всего	73299	102,6	122,0	72379	121,1
в том числе					
по видам экономической деятельности:					
сельское, лесное хозяйство, охота, рыболовство и рыбоводство	59571	96,9	123,3	60509	123,1
добыча полезных ископаемых	70149	97,3	110,4	71108	113,4
обрабатывающие производства	97153	112,9	121,9	91617	120,6
обеспечение электрической энергией, газом и паром; кондиционирование воздуха	88808	98,8	116,8	89345	114,3
водоснабжение; водоотведение, организация сбора и утилизации отходов, деятельность по ликвидации загрязнений	55062	88,6	115,3	58598	116,9
строительство	75080	102,8	141,3	74091	140,6
торговля оптовая и розничная; ремонт автотранспортных средств и мотоциклов	58326	92,0	118,9	60854	116,8
транспортировка и хранение	76417	94,7	119,7	78551	120,9
из них:					
деятельность сухопутного и трубопроводного транспорта	66319	91,5	117,6	69382	119,2
деятельность водного транспорта	125942	106,4	146,5	122241	132,4
складское хозяйство и вспомогательная транспортная деятельность	87793	96,7	119,2	89280	120,8
деятельность почтовой связи и курьерская деятельность	34350	83,8	106,2	37660	107,3
деятельность гостиниц и предприятий общественного питания	39789	101,8	116,7	39431	119,5
деятельность в области информации и связи	69919	84,1	124,8	76586	134,7
деятельность финансовая и страховая	85858	122,3	119,2	78004	117,5
деятельность по операциям с недвижимым имуществом	48967	99,4	111,8	49106	113,2
деятельность профессиональная, научная и техническая	90065	106,8	121,5	87201	115,5
деятельность административная и сопутствующие дополнительные услуги	49381	99,7	119,5	49465	126,8
государственное управление и обеспечение военной безопасности; социальное обеспечение	64678	105,0	120,0	63132	119,5
образование	58459	102,1	116,5	57872	116,0
деятельность в области здравоохранения и социальных услуг	66301	100,2	121,4	66247	119,0
деятельность в области культуры, спорта, организации досуга и развлечений	61176	98,5	113,4	61639	114,8
предоставление прочих видов услуг	42906	104,5	108,4	41983	101,3

¹⁾ По «чистым» видам экономической деятельности.

Отношение средней начисленной заработной платы по отдельным видам экономической деятельности¹⁾ к среднему уровню по Санкт-Петербургу в феврале 2024 года (в %)

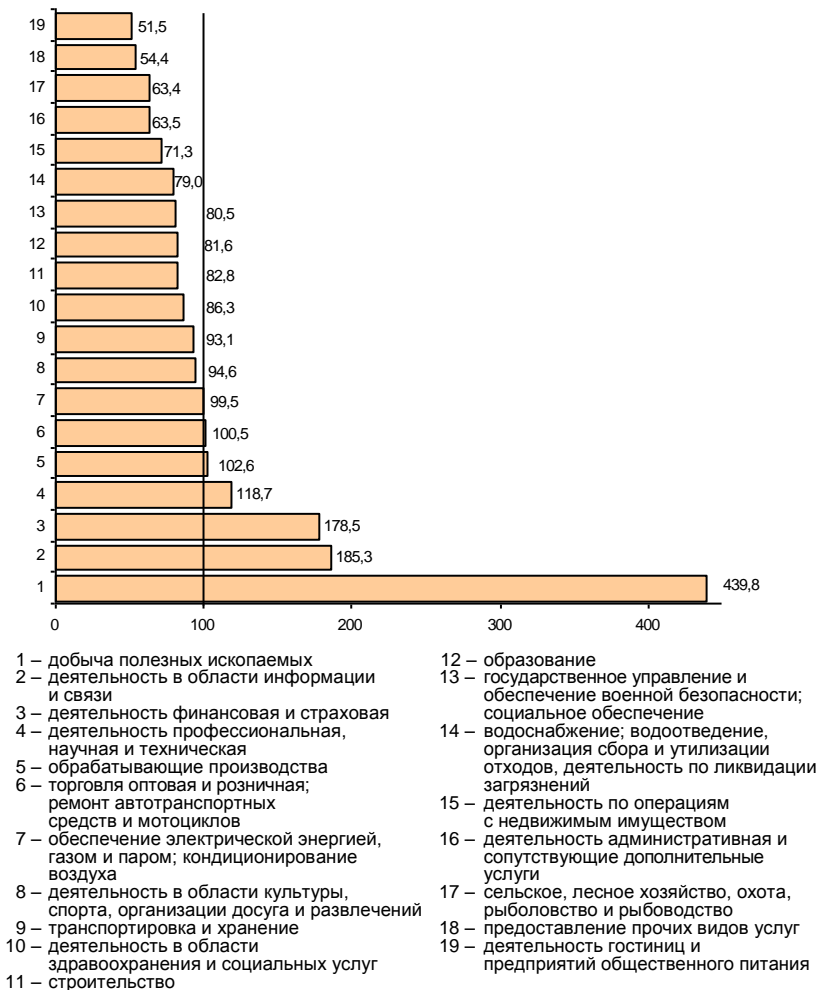

Отношение средней начисленной заработной платы по отдельным видам экономической деятельности¹⁾ к среднему уровню по Ленинградской области в феврале 2024 года (в %)

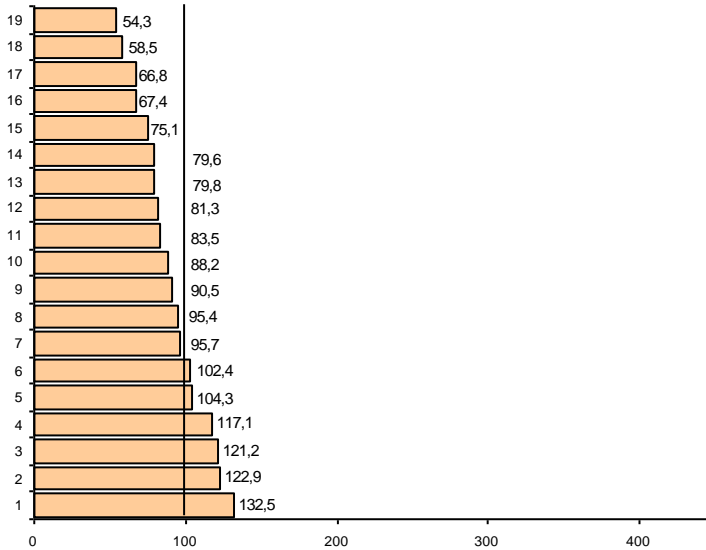

- | | |
|--|---|
| 1 – обрабатывающие производства | 12 – сельское, лесное хозяйство, охота, рыболовство и рыбоводство |
| 2 – деятельность профессиональная, научная и техническая | 13 – образование |
| 3 – обеспечение электрической энергией, газом и паром; кондиционирование воздуха | 14 – торговля оптовая и розничная; ремонт автотранспортных средств и мотоциклов |
| 4 – деятельность финансовая и страховая | 15 – водоснабжение; водоотведение, организация сбора и утилизации отходов, деятельность по ликвидации загрязнений |
| 5 – транспортировка и хранение | 16 – деятельность административная и сопутствующие дополнительные услуги |
| 6 – строительство | 17 – деятельность по операциям с недвижимым имуществом |
| 7 – добыча полезных ископаемых | 18 – предоставление прочих видов услуг |
| 8 – деятельность в области информации и связи | 19 – деятельность гостиниц и предприятий общественного питания |
| 9 – деятельность в области здравоохранения и социальных услуг | |
| 10 – государственное управление и обеспечение военной безопасности; социальное обеспечение | |
| 11 – деятельность в области культуры, спорта, организации досуга и развлечений | |

¹⁾ По «чистым» видам экономической деятельности.

ФИНАНСЫ

Показатели финансово-кредитной системы

По данным Комитета финансов Санкт-Петербурга в январе–феврале 2024 года доходы консолидированного бюджета Санкт-Петербурга составили 162,8 млрд. рублей, что в номинальном выражении в 3,4 раза больше, чем в январе–феврале 2023 года, расходы консолидированного бюджета составили 132,8 млрд. рублей, что на 12,6% больше аналогичного периода прошлого года.

Исполнение консолидированного бюджета в 2024 году

	млрд. рублей		
	<i>Доходы</i>	<i>Расходы</i>	<i>Профицит (+), дефицит (-)</i>
Январь	63	40	23
Январь-февраль	163	133	30

Исполнение бюджета

по статьям доходов и расходов на 1 марта 2024 года

	<i>Млрд. рублей</i>	<i>В % к итогу</i>
Доходы	163	100
из них:		
налог на доходы физических лиц	70	43,1
налог на прибыль организаций	45	27,9
акцизы	7	4,2
доходы от использования имущества, находящегося в государственной и муниципальной собственности	9	5,7
безвозмездные поступления	8	4,9
Расходы	133	100
из них на:		
общегосударственные вопросы	8	6,0
национальную безопасность и правоохранительную деятельность	2	1,4
национальную экономику	30	22,4
жилищно-коммунальное хозяйство	6	4,3
социально-культурные мероприятия в том числе:	87	65,8
образование	35	26,3
культура, кинематография	3	2,4
здравоохранение	15	11,6
социальная политика	30	22,7
физическая культура и спорт	3	2,1
средства массовой информации	1	0,6

ЛЕНИНГРАДСКАЯ ОБЛАСТЬ

По данным Комитета финансов Ленинградской области в январе–феврале 2024 года доходы консолидированного бюджета Ленинградской области составили 44,9 млрд. рублей, что в номинальном выражении в 3,8 раза больше, чем в январе–феврале 2023 года, расходы консолидированного бюджета увеличились на 3,2% и составили 34,9 млрд. рублей.

Исполнение консолидированного бюджета в 2024 году

	млрд. рублей		
	Доходы	Расходы	Профицит (+), дефицит (-)
Январь	15	17	-2
Январь-февраль	45	35	10

Исполнение бюджета по статьям доходов и расходов на 1 марта 2024 года

	Млрд. рублей	В % к итогу
Доходы	45	100
из них:		
налог на доходы физических лиц	13	29,1
налог на прибыль организаций	14	30,2
акцизы	3	5,9
доходы от использования имущества, находящегося в государственной и муниципальной собственности	2	3,8
безвозмездные поступления	3	6,2
Расходы	35	100
из них на:		
общегосударственные вопросы	2	6,7
национальную безопасность и правоохранительную деятельность	0,4	1,1
национальную экономику	4	11,2
жилищно-коммунальное хозяйство	2	4,8
социально-культурные мероприятия	26	75,8
в том числе:		
образование	10	29,3
культура, кинематография	1	4,2
здравоохранение	5	13,7
социальная политика	9	25,6
физическая культура и спорт	1	2,3
средства массовой информации	0,3	0,7

НАЛОГОВАЯ СТАТИСТИКА

По оперативным данным Управления Федеральной налоговой службы по Санкт-Петербургу в январе–марте 2024 года в бюджетную систему поступило налогов, сборов и иных обязательных платежей на сумму 540 млрд. рублей, что в номинальном выражении на 4,1% меньше, чем в январе–марте 2023 года.

Поступление налогов, сборов и иных обязательных платежей в бюджетную систему в январе–марте 2024 года

	Млрд. рублей	В % к январю-марту 2023	Из общего объема поступлений – в консолидированный бюджет Санкт-Петербурга		
			млрд. рублей	в % к общему объему	в % к январю-марту 2023
Всего	540,3	95,9	226,5	41,9	89,0
налог на прибыль организаций	131,4	67,1	84,2	64,1	55,7
налог на доходы физических лиц	106,1	1,5 р.	102,1	96,2	148,8
налог на добавленную стоимость на товары (работы, услуги), реализуемые на территории РФ	94,8	108,3	х	х	х
акцизы по подакцизным товарам (продукции), производимым на территории РФ	-26,0	х	6,3	х	131,1
налоги на имущество	18,0	108,0	18,0	100,0	108,0
налоги, сборы и регулярные платежи за пользование природными ресурсами	186,8	1,8 р.	0,0	0,0	2,2 р.
прочие	29,2	128,6	15,9	54,8	120,3

Поступление налогов, сборов и иных обязательных платежей в бюджетную систему в январе–марте (млрд. рублей)

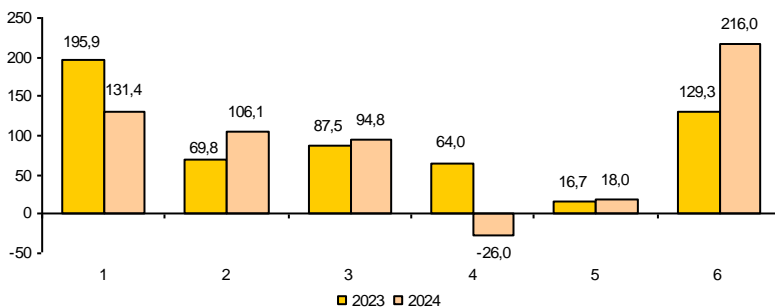

- 1 – налог на прибыль организаций
- 2 – налог на доходы физических лиц
- 3 – налог на добавленную стоимость
- 4 – акцизы
- 5 – налоги на имущество
- 6 – прочие

ЛЕНИНГРАДСКАЯ ОБЛАСТЬ

По оперативным данным Управления Федеральной налоговой службы по Ленинградской области в январе–марте 2024 года в бюджетную систему поступило налогов, сборов и иных обязательных платежей на сумму 120 млрд. рублей, что в номинальном выражении на 26,7% меньше, чем в январе–марте 2023 года.

Поступление налогов, сборов и иных обязательных платежей в бюджетную систему в январе–марте 2024 года

	Млрд. рублей	В % к январю-марту 2023	Из общего объема поступлений – в консолидированный бюджет Ленинградской области		
			млрд. рублей	в % к общему объему	в % к январю-марту 2023
Всего	120,3	73,3	60,8	50,6	92,3
налог на прибыль организаций	34,2	79,1	24,1	70,4	65,3
налог на доходы физических лиц	19,0	1,6 п.	18,5	96,9	1,6 п.
налог на добавленную стоимость на товары (работы, услуги), реализуемые на территории РФ	-4,5	х	х	х	х
акцизы по подакцизным товарам (продукции), производимым на территории РФ	58,4	95,0	6,2	10,7	146,1
налоги на имущество	9,7	86,7	9,7	100,0	86,7
налоги, сборы и регулярные платежи за пользование природными ресурсами	0,2	88,8	0,2	82,8	77,1
прочие	3,3	111,5	2,1	67,2	112,9

Поступление налогов, сборов и иных обязательных платежей в бюджетную систему в январе–марте (млрд. рублей)

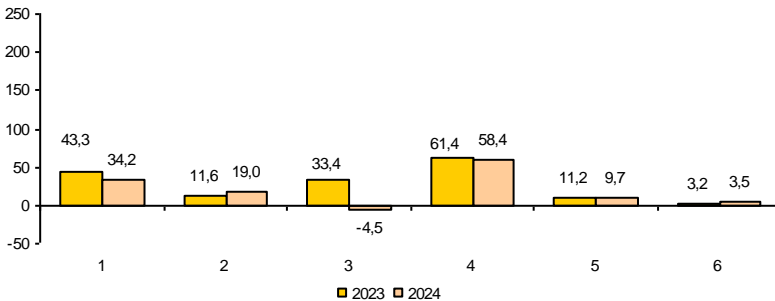

- | | |
|------------------------------------|-------------------------|
| 1 – налог на прибыль организаций | 4 – акцизы |
| 2 – налог на доходы физических лиц | 5 – налоги на имущество |
| 3 – налог на добавленную стоимость | 6 – прочие |

**Динамика поступления налоговых платежей
в бюджетную систему по отдельным видам налогов в 2024 году
(млрд. рублей)**

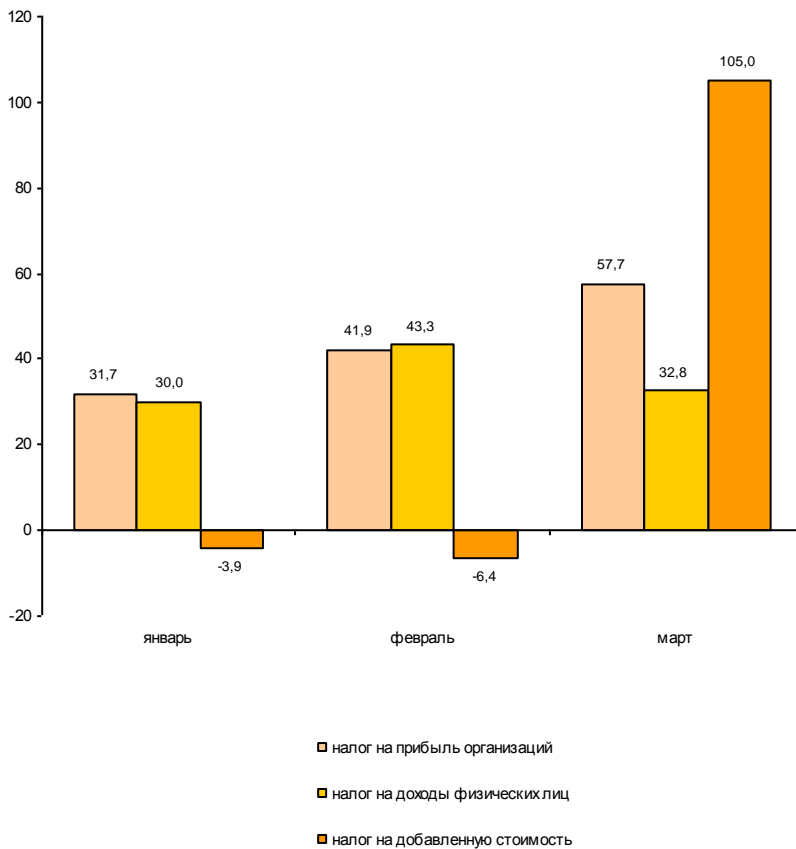

**Динамика поступления налоговых платежей
в бюджетную систему по отдельным видам налогов в 2024 году
(млрд. рублей)**

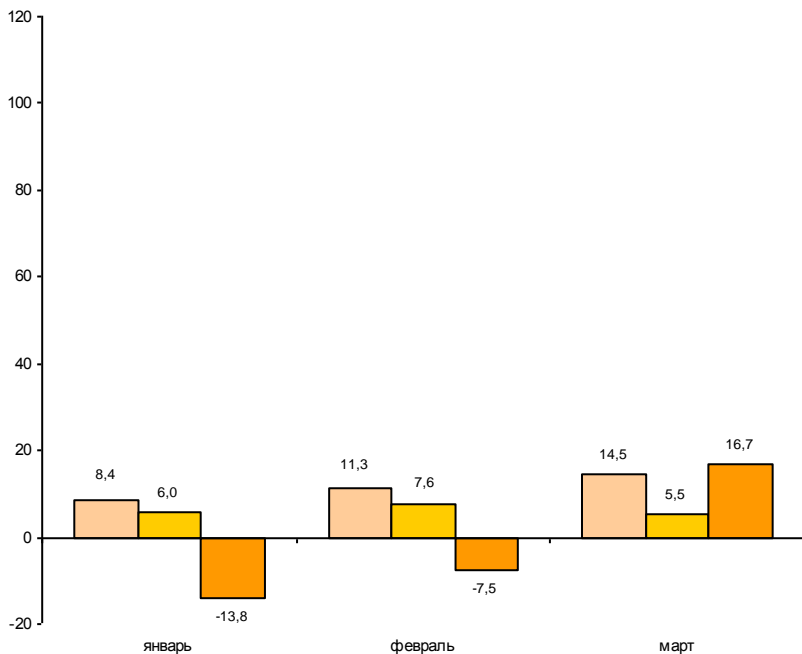

- налог на прибыль организаций
- налог на доходы физических лиц
- налог на добавленную стоимость

ФИНАНСЫ ОРГАНИЗАЦИЙ¹⁾

Финансовые результаты деятельности организаций

В январе–феврале 2024 года сальдированный финансовый результат (прибыль минус убыток) организаций сложился в сумме 362,4 млрд. рублей, что на 21,8% меньше уровня соответствующего периода 2023 года.

Финансовый результат

по видам экономической деятельности в январе–феврале 2024 года

	<i>Сальдированный финансовый результат</i>		<i>В том числе прибыль прибыльных организаций</i>	
	<i>млн. рублей²⁾</i>	<i>в % к январю-февралю 2023</i>	<i>млн. рублей</i>	<i>в % к январю-февралю 2023</i>
Всего	362427	78,2	447111	78,8
в том числе по видам экономической деятельности:				
сельское, лесное хозяйство, охота, рыболовство и рыбоводство	55	64,9	81	64,9
добыча полезных ископаемых	12168	7,8 п.	13289	4,8 п.
обрабатывающие производства	57978	49,4	80428	59,0
обеспечение электрической энергией, газом и паром; кондиционирование воздуха	27737	121,6	27741	118,3
водоснабжение; водоотведение, организация сбора и утилизации отходов, деятельность по ликвидации загрязнений	3649	2,5 п.	3737	2,1 п.
строительство	23794	х	30144	2,5 п.
торговля оптовая и розничная; ремонт автотранспортных средств и мотоциклов	130158	73,8	144646	76,5
транспортировка и хранение	31765	93,8	41335	73,0
деятельность гостиниц и предприятий общественного питания	1346	93,9	1851	76,1
деятельность в области информации и связи	1666	21,7	12009	94,5
деятельность финансовая и страховая	26322	82,5	27331	84,8
деятельность по операциям с недвижимым имуществом	14316	19,8	15700	20,7
деятельность профессиональная, научная и техническая	29637	31,3 п.	43136	23,7 п.
деятельность административная и сопутствующие дополнительные услуги	2573	1,6 п.	3361	1,6 п.
государственное управление и обеспечение военной безопасности; социальное обеспечение	88	2,8 п.	88	2,5 п.
образование	36	59,8	183	135,3
деятельность в области здравоохранения и социальных услуг	772	3,8 п.	1128	136,2
деятельность в области культуры, спорта, организации досуга и развлечений	-1975	х	469	116,2
предоставление прочих видов услуг	341	89,2	453	102,9

ЛЕНИНГРАДСКАЯ ОБЛАСТЬ

В январе–феврале 2024 года сальдированный финансовый результат (прибыль минус убыток) организаций сложился в сумме 79,1 млрд. рублей, что на 9,2% больше, чем за соответствующий период 2023 года.

Финансовый результат

по видам экономической деятельности в январе–феврале 2024 года

	Сальдированный финансовый результат		В том числе прибыль прибыльных организаций	
	млн. рублей ²⁾	в % к январю-февралю 2023	млн. рублей	в % к январю-февралю 2023
Всего	79084	109,2	88520	105,2
в том числе по видам экономической деятельности:				
сельское, лесное хозяйство, охота, рыболовство и рыбоводство	3048	2,0 п.	3118	1,9 п.
добыча полезных ископаемых	-141	х	53	95,7
обрабатывающие производства	43545	107,1	48663	98,4
обеспечение электрической энергией, газом и паром; кондиционирование воздуха	-157	х	801	57,5
водоснабжение; водоотведение, организация сбора и утилизации отходов, деятельность по ликвидации загрязнений	1149	89,1	1259	92,6
строительство	2214	113,8	2741	118,7
торговля оптовая и розничная; ремонт автотранспортных средств и мотоциклов	5062	1,8 п.	5502	1,5 п.
транспортировка и хранение	23124	111,0	23721	112,5
деятельность гостиниц и предприятий общественного питания	-86	х	... ³⁾	49,7
деятельность в области информации и связи	38	х	86	2,4 п.
деятельность финансовая и страховая	... ³⁾	3,2 п.	... ³⁾	3,1 п.
деятельность по операциям с недвижимым имуществом	733	1,8 п.	1145	129,7
деятельность профессиональная, научная и техническая	-57	х	705	35,2
деятельность административная и сопутствующие дополнительные услуги	132	2,2 п.	134	2,2 п.
государственное управление и обеспечение военной безопасности; социальное обеспечение	... ³⁾	2,4 п.	... ³⁾	2,0 п.
образование	-0,1	х	4	3,2 п.
деятельность в области здравоохранения и социальных услуг	104	5,1 п.	107	5,1 п.
деятельность в области культуры, спорта, организации досуга и развлечений	-47	х	23	45,3 п.
предоставление прочих видов услуг	122	94,5	156	94,1

¹⁾ По юридическим лицам, зарегистрированным в субъекте Российской Федерации, в целом, включая обособленные подразделения. Без банков, страховых и бюджетных организаций, без субъектов малого предпринимательства. Сравнение показателей с соответствующим периодом 2023 года произведено в текущих ценах по сопоставимому кругу организаций.

²⁾ Знак "-" означает убыток.

³⁾ Данные не публикуются в целях обеспечения конфиденциальности первичных статистических данных, полученных от организаций, в соответствии с Федеральным законом от 29.11.2007 №282-ФЗ.

САНКТ-ПЕТЕРБУРГ

В январе–феврале 2024 года удельный вес убыточных организаций составил 27,7%, по сравнению с январем–февралем 2023 года число убыточных организаций уменьшилось на 70 единиц или на 6,2%, сумма убытка уменьшилась на 18,8%.

Число убыточных организаций и размер допущенного ими убытка в январе–феврале 2024 года

	<i>Число убыточных организаций, ед.</i>	<i>В % к общему числу организаций вида деятельности</i>	<i>Убыток, млн. рублей</i>
Всего	1058	27,7	84684
в том числе по видам экономической деятельности:			
сельское, лесное хозяйство, охота, рыболовство и рыбоводство	7	38,9	26
добыча полезных ископаемых	7	43,8	1122
обрабатывающие производства	208	27,7	22450
обеспечение электрической энергией, газом и паром; кондиционирование воздуха	3	7,3	4
водоснабжение; водоотведение, организация сбора и утилизации отходов, деятельность по ликвидации загрязнений	6	28,6	87
строительство	95	29,3	6351
торговля оптовая и розничная; ремонт автотранспортных средств и мотоциклов	225	22,3	14489
транспортировка и хранение	77	27,0	9569
деятельность гостиниц и предприятий общественного питания	21	28,8	504
деятельность в области информации и связи	107	46,3	10343
деятельность финансовая и страховая	11	28,9	1009
деятельность по операциям с недвижимым имуществом	41	16,6	1384
деятельность профессиональная, научная и техническая	142	41,4	13499
деятельность административная и сопутствующие дополнительные услуги	27	19,3	788
государственное управление и обеспечение военной безопасности; социальное обеспечение	–	–	–
образование	25	23,1	147
деятельность в области здравоохранения и социальных услуг	23	32,4	356
деятельность в области культуры, спорта, организации досуга и развлечений	16	37,2	2444
предоставление прочих видов услуг	17	30,9	111

ЛЕНИНГРАДСКАЯ ОБЛАСТЬ

В январе–феврале 2024 года удельный вес убыточных организаций составил 31,3%, по сравнению с январем–февралем 2023 года количество убыточных организаций увеличилось на 4 единицы или на 1,7%, сумма убытка уменьшилась на 19,4%.

Число убыточных организаций и размер допущенного ими убытка в январе–феврале 2024 года

	Число убыточных организаций, ед.	В % к общему числу организаций вида деятельности	Убыток, млн. рублей
Всего	240	31,3	9437
в том числе по видам экономической деятельности:			
сельское, лесное хозяйство, охота, рыболовство и рыбоводство	11	15,3	70
добыча полезных ископаемых	6	37,5	194
обрабатывающие производства	75	28,6	5118
обеспечение электрической энергией, газом и паром; кондиционирование воздуха	16	47,1	957
водоснабжение; водоотведение, организация сбора и утилизации отходов, деятельность по ликвидации загрязнений	11	44,0	110
строительство	10	18,5	527
торговля оптовая и розничная; ремонт автотранспортных средств и мотоциклов	35	35,0	440
транспортировка и хранение	16	31,4	597
деятельность гостиниц и предприятий общественного питания	9	81,8	86
деятельность в области информации и связи	... ¹⁾	... ¹⁾	... ¹⁾
деятельность финансовая и страховая	... ¹⁾	... ¹⁾	... ¹⁾
деятельность по операциям с недвижимым имуществом	13	31,7	413
деятельность профессиональная, научная и техническая	17	48,6	762
деятельность административная и сопутствующие дополнительные услуги	... ¹⁾	... ¹⁾	... ¹⁾
государственное управление и обеспечение военной безопасности; социальное обеспечение	—	—	—
образование	... ¹⁾	... ¹⁾	... ¹⁾
деятельность в области здравоохранения и социальных услуг	3	33,3	3
деятельность в области культуры, спорта, организации досуга и развлечений	4	57,1	71
предоставление прочих видов услуг	9	52,9	34

¹⁾ Данные не публикуются в целях обеспечения конфиденциальности первичных статистических данных, полученных от организаций, в соответствии с Федеральным законом от 29.11.2007 №282-ФЗ.

Состояние платежей и расчетов в организациях

На 1 марта 2024 года суммарная задолженность организаций по обязательствам (кредиторская, задолженность по кредитам банков и займам) составила 27305,9 млрд. рублей, из нее просроченная – 433,6 млрд. рублей или 1,6% от общей суммы задолженности (на 1 февраля 2024 года – 1,5%).

Размер и структура суммарной просроченной задолженности по обязательствам на 1 марта 2024 года

	Млрд. рублей	В % к	
		1 февраля 2024	итогу
Всего	433,6	99,8	100
в том числе:			
кредиторская задолженность	419,1	99,8	96,7
задолженность по кредитам банков и займам	14,5	100,7	3,3

Кредиторская задолженность на 1 марта 2024 года составила 13628,4 млрд. рублей, из нее просроченная – 419,1 млрд. рублей или 3,1%.

Задолженность по полученным кредитам банков и займам организаций на 1 марта 2024 года составила 13677,5 млрд. рублей, в том числе просроченная – 14,5 млрд. рублей или 0,1%.

Структура просроченной кредиторской задолженности

на конец месяца, млн. рублей

	Всего	В том числе:			Количество организаций, имеющих просроченную кредиторскую задолженность	
		поставщикам и подрядчикам	в бюджеты всех уровней	по платежам в государственные внебюджетные фонды	единиц	в % к общему количеству организаций
январь	420070	329282	315	246	163	4,3
февраль	419076	337595	393	262	168	4,4

ЛЕНИНГРАДСКАЯ ОБЛАСТЬ

На 1 марта 2024 года суммарная задолженность организаций по обязательствам (кредиторская, задолженность по кредитам банков и займам) составила 3878,2 млрд. рублей, из нее просроченная – 12,6 млрд. рублей или 0,3% от общей суммы задолженности (на 1 февраля 2024 года – 0,4%).

Размер и структура суммарной просроченной задолженности по обязательствам на 1 марта 2024 года

	Млрд. рублей	В % к	
		1 февраля 2024	итогу
Всего	12,6	89,9	100
в том числе:			
кредиторская задолженность	11,6	89,2	92,2
задолженность по кредитам банков и займам	1,0	99,3	7,8

Кредиторская задолженность на 1 марта 2024 года составила 1500,8 млрд. рублей, из нее просроченная – 11,6 млрд. рублей или 0,8%.

Задолженность по полученным кредитам банков и займам организаций на 1 марта 2024 года составила 2377,4 млрд. рублей, в том числе просроченная – 1,0 млрд. рублей или 0,04%.

Структура просроченной кредиторской задолженности

на конец месяца, млн. рублей

	Всего	В том числе:			Количество организаций, имеющих просроченную кредиторскую задолженность	
		поставщикам и подрядчикам	в бюджеты всех уровней	по платежам в государственные внебюджетные фонды	единиц	в % к общему количеству организаций
январь	12967	10406	113	413	64	8,4
февраль	11567	10270	106	335	66	8,6

САНКТ-ПЕТЕРБУРГ

Просроченная кредиторская задолженность организаций
по видам экономической деятельности на 1 марта 2024 года

млн. рублей

	Количество организаций, имеющих просроченную кредиторскую задолженность, ед.	Просроченная кредиторская задолженность	В том числе:		
			поставщикам и подрядчикам	в бюджеты всех уровней	по платежам в государственные внебюджетные фонды
Сельское, лесное хозяйство, охота, рыболовство и рыбоводство	—	—	—	—	—
Добыча полезных ископаемых	... ¹⁾	... ¹⁾	... ¹⁾	—	—
Обрабатывающие производства	43	51771	17664	... ¹⁾	—
Обеспечение электрической энергией, газом и паром; кондиционирование воздуха	8	3206	1507	—	... ¹⁾
Водоснабжение; водоотведение, организация сбора и утилизации отходов, деятельность по ликвидации загрязнений	... ¹⁾	... ¹⁾	... ¹⁾	—	—
Строительство	14	22686	8032	142	126
Торговля оптовая и розничная; ремонт автотранспортных средств и мотоциклов	26	297604	272200	—	—
Транспортировка и хранение	17	5225	5103	82	18
Деятельность гостиниц и предприятий общественного питания	... ¹⁾	... ¹⁾	... ¹⁾	—	—
Деятельность в области информации и связи	5	7689	5528	... ¹⁾	... ¹⁾
Деятельность финансовая и страховая	... ¹⁾	... ¹⁾	... ¹⁾	—	—
Деятельность по операциям с недвижимым имуществом	13	22085	21942	75	63
Деятельность профессиональная, научная и техническая	25	4434	1657	47	23
Деятельность административная и сопутствующие дополнительные услуги	4	397	397	—	—
Государственное управление и обеспечение военной безопасности; социальное обеспечение	—	—	—	—	—
Образование	... ¹⁾	... ¹⁾	—	—	—
Деятельность в области здравоохранения и социальных услуг	4	1903	1903	—	—
Деятельность в области культуры, спорта, организации досуга и развлечений	... ¹⁾	... ¹⁾	... ¹⁾	—	—
Предоставление прочих видов услуг	—	—	—	—	—

ЛЕНИНГРАДСКАЯ ОБЛАСТЬ

Просроченная кредиторская задолженность организаций
по видам экономической деятельности на 1 марта 2024 года

млн. рублей

	Количество организаций, имеющих просроченную кредиторскую задолженность, ед.	Просроченная кредиторская задолженность	В том числе:		
			поставщикам и подрядчикам	в бюджеты всех уровней	по платежам в государственные внебюджетные фонды
Сельское, лесное хозяйство, охота, рыболовство и рыбоводство	11	754	547	... ¹⁾	... ¹⁾
Добыча полезных ископаемых	... ¹⁾	... ¹⁾	... ¹⁾	... ¹⁾	... ¹⁾
Обрабатывающие производства	26	8621	7884	... ¹⁾	... ¹⁾
Обеспечение электрической энергией, газом и паром; кондиционирование воздуха	8	1133	1130	... ¹⁾	... ¹⁾
Водоснабжение; водоотведение, организация сбора и утилизации отходов, деятельность по ликвидации загрязнений	4	275	55	... ¹⁾	... ¹⁾
Строительство	... ¹⁾	... ¹⁾	... ¹⁾	—	—
Торговля оптовая и розничная; ремонт автотранспортных средств и мотоциклов	... ¹⁾	... ¹⁾	... ¹⁾	—	—
Транспортировка и хранение	... ¹⁾	... ¹⁾	... ¹⁾	... ¹⁾	... ¹⁾
Деятельность гостиниц и предприятий общественного питания	—	—	—	—	—
Деятельность в области информации и связи	—	—	—	—	—
Деятельность финансовая и страховая	—	—	—	—	—
Деятельность по операциям с недвижимым имуществом	8	76	46	... ¹⁾	... ¹⁾
Деятельность профессиональная, научная и техническая	—	—	—	—	—
Деятельность административная и сопутствующие дополнительные услуги	... ¹⁾	... ¹⁾	—	... ¹⁾	... ¹⁾
Государственное управление и обеспечение военной безопасности; социальное обеспечение	—	—	—	—	—
Образование	... ¹⁾	... ¹⁾	—	—	—
Деятельность в области здравоохранения и социальных услуг	—	—	—	—	—
Деятельность в области культуры, спорта, организации досуга и развлечений	—	—	—	—	—
Предоставление прочих видов услуг	... ¹⁾	... ¹⁾	... ¹⁾	—	—

¹⁾ Данные не публикуются в целях обеспечения конфиденциальности первичных статистических данных, полученных от организаций, в соответствии с Федеральным законом от 29.11.2007 №282-ФЗ.

САНКТ-ПЕТЕРБУРГ

Дебиторская задолженность на 1 марта 2024 года составила 13390,7 млрд. рублей, из нее просроченная – 1117,9 млрд. рублей или 8,3%.

Структура просроченной дебиторской задолженности

	Всего	В том числе:		на конец месяца, млн. рублей	
		покупателей	из нее государственных заказчиков по оплате за поставленную продукцию	Количество организаций, имеющих просроченную дебиторскую задолженность	
				единиц	в % к общему количеству организаций
январь	1106553	946207	7929	927	24,6
февраль	1117863	966018	8527	944	24,7

ЛЕНИНГРАДСКАЯ ОБЛАСТЬ

Дебиторская задолженность на 1 марта 2024 года составила 1080,2 млрд. рублей, из нее просроченная – 19,0 млрд. рублей или 1,8%.

Структура просроченной дебиторской задолженности

	Всего	В том числе:		на конец месяца, млн. рублей	
		покупателей	из нее государственных заказчиков по оплате за поставленную продукцию	Количество организаций, имеющих просроченную дебиторскую задолженность	
				единиц	в % к общему количеству организаций
январь	20941	18857	... ¹⁾	192	25,2
февраль	18961	16960	61	192	25,0

¹⁾ Данные не публикуются в целях обеспечения конфиденциальности первичных статистических данных, полученных от организаций, в соответствии с Федеральным законом от 29.11.2007 №282-ФЗ.

САНКТ-ПЕТЕРБУРГ

Просроченная дебиторская задолженность организаций
по видам экономической деятельности на 1 марта 2024 года

млн. рублей

	Количество организаций, имеющих просроченную дебиторскую задолженность, ед.	Просроченная дебиторская задолженность	В том числе:	
			покупателей	из нее государственных заказчиков за поставленную продукцию
Сельское, лесное хозяйство, охота, рыболовство и рыбоводство	3	278	278	–
Добыча полезных ископаемых	4	2775	472	–
Обрабатывающие производства	199	95805	49753	1059
Обеспечение электрической энергией, газом и паром; кондиционирование воздуха	18	21173	14606	–
Водоснабжение; водоотведение, организация сбора и утилизации отходов, деятельность по ликвидации загрязнений	5	10044	8764	... ¹⁾
Строительство	95	74496	25759	... ¹⁾
Торговля оптовая и розничная; ремонт автотранспортных средств и мотоциклов	232	852254	815750	... ¹⁾
Транспортировка и хранение	74	11903	11114	–
Деятельность гостиниц и предприятий общественного питания	13	263	260	–
Деятельность в области информации и связи	41	14745	9243	... ¹⁾
Деятельность финансовая и страховая	9	904	900	–
Деятельность по операциям с недвижимым имуществом	64	15669	13445	–
Деятельность профессиональная, научная и техническая	93	11145	9286	3647
Деятельность административная и сопутствующие дополнительные услуги	43	6025	6014	... ¹⁾
Государственное управление и обеспечение военной безопасности; социальное обеспечение	... ¹⁾	... ¹⁾	... ¹⁾	–
Образование	20	72	72	–
Деятельность в области здравоохранения и социальных услуг	11	248	241	–
Деятельность в области культуры, спорта, организации досуга и развлечений	9	27	27	–
Предоставление прочих видов услуг	9	18	15	–

ЛЕНИНГРАДСКАЯ ОБЛАСТЬ

Просроченная дебиторская задолженность организаций
по видам экономической деятельности на 1 марта 2024 года

млн. рублей

	Количество организаций, имеющих просроченную дебиторскую задолженность, ед.	Просроченная дебиторская задолженность	В том числе:	
			покупателей	из нее государственных заказчиков за поставленную продукцию
Сельское, лесное хозяйство, охота, рыболовство и рыбоводство	20	333	260	–
Добыча полезных ископаемых	3	109	109	–
Обрабатывающие производства	52	8504	8348	... ¹⁾
Обеспечение электрической энергией, газом и паром; кондиционирование воздуха	16	2363	2340	–
Водоснабжение; водоотведение, организация сбора и утилизации отходов, деятельность по ликвидации загрязнений	13	632	624	–
Строительство	11	2583	1120	... ¹⁾
Торговля оптовая и розничная; ремонт автотранспортных средств и мотоциклов	20	2022	2021	–
Транспортировка и хранение	15	1710	1679	–
Деятельность гостиниц и предприятий общественного питания	5	34	34	–
Деятельность в области информации и связи	... ¹⁾	... ¹⁾	... ¹⁾	–
Деятельность финансовая и страховая	–	–	–	–
Деятельность по операциям с недвижимым имуществом	20	354	349	–
Деятельность профессиональная, научная и техническая	4	148	15	–
Деятельность административная и сопутствующие дополнительные услуги	3	47	46	–
Государственное управление и обеспечение военной безопасности; социальное обеспечение	–	–	–	–
Образование	... ¹⁾	... ¹⁾	... ¹⁾	–
Деятельность в области здравоохранения и социальных услуг	... ¹⁾	... ¹⁾	... ¹⁾	–
Деятельность в области культуры, спорта, организации досуга и развлечений	3	25	... ¹⁾	–
Предоставление прочих видов услуг	3	86	... ¹⁾	–

¹⁾ Данные не публикуются в целях обеспечения конфиденциальности первичных статистических данных, полученных от организаций, в соответствии с Федеральным законом от 29.11.2007 №282-ФЗ.

САНКТ-ПЕТЕРБУРГ

В январе–феврале 2024 года в обращении участвовали векселя, обеспечивающие задолженность покупателей, на сумму 1,2 млрд. рублей, задолженность поставщикам – на 12,3 млрд. рублей.

В вексельной форме находилось 0,2% всей задолженности поставщикам и 0,02% – задолженности покупателей.

Превышение кредиторской задолженности над дебиторской задолженностью на 1 марта 2024 года

млрд. рублей

	Задолженность		Превышение кредиторской задолженности над дебиторской	
	деби-торская	креди-торская	всего ¹⁾	в % к дебиторской задолженности
Всего	13391	13628	238	1,8
в том числе по видам экономической деятельности:				
сельское, лесное хозяйство, охота, рыболовство и рыбоводство	9	5	-3	x
добыча полезных ископаемых	85	42	-43	x
обрабатывающие производства	3138	3768	629	20,1
обеспечение электрической энергией, газом и паром; кондиционирование воздуха	162	212	50	31,1
водоснабжение; водоотведение, организация сбора и утилизации отходов, деятельность по ликвидации загрязнений	28	31	4	12,7
строительство	1420	1756	336	23,7
торговля оптовая и розничная; ремонт автотранспортных средств и мотоциклов	5997	5306	-691	x
транспортировка и хранение	477	615	139	29,1
деятельность гостиниц и предприятий общественного питания	23	25	3	11,3
деятельность в области информации и связи	257	218	-39	x
деятельность финансовая и страховая	296	68	-227	x
деятельность по операциям с недвижимым имуществом	452	358	-94	x
деятельность профессиональная, научная и техническая	955	1071	116	12,2
деятельность административная и сопутствующие дополнительные услуги	57	87	29	51,5
государственное управление и обеспечение военной безопасности; социальное обеспечение	0,5	1	0,4	74,7
образование	2	5	3	121,5
деятельность в области здравоохранения и социальных услуг	14	18	4	29,0
деятельность в области культуры, спорта, организации досуга и развлечений	12	30	18	147,2
предоставление прочих видов услуг	8	13	5	66,0

ЛЕНИНГРАДСКАЯ ОБЛАСТЬ

В январе–феврале 2024 года в обращении участвовали векселя, обеспечивающие задолженность покупателей, на сумму 0,9 млрд. рублей, задолженность поставщикам – на 2,1 млрд. рублей.

В вексельной форме находилось 0,3% всей задолженности поставщикам и 0,2% – задолженности покупателей.

Превышение кредиторской задолженности над дебиторской задолженностью на 1 марта 2024 года

млрд. рублей

	Задолженность		Превышение кредиторской задолженности над дебиторской	
	деби- торская	креди- торская	всего ¹⁾	в % к дебиторской задолженности
Всего	1080	1501	421	38,9
в том числе по видам экономической деятельности:				
сельское, лесное хозяйство, охота, рыболовство и рыбоводство	19	17	-2	x
добыча полезных ископаемых	3	4	1	39,9
обрабатывающие производства	548	678	130	23,7
обеспечение электрической энергией, газом и паром; кондиционирование воздуха	14	18	5	35,5
водоснабжение; водоотведение, организация сбора и утилизации отходов, деятельность по ликвидации загрязнений	11	14	3	25,6
строительство	220	502	282	127,9
торговля оптовая и розничная; ремонт автотранспортных средств и мотоциклов	108	115	7	6,3
транспортировка и хранение	92	72	-19	x
деятельность гостиниц и предприятий общественного питания	0,1	0,3	0,2	2,3 p.
деятельность в области информации и связи	0,5	1	0,2	42,4
деятельность финансовая и страховая	... ²⁾	... ²⁾	... ²⁾	... ²⁾
деятельность по операциям с недвижимым имуществом	27	22	-4	x
деятельность профессиональная, научная и техническая	27	47	20	77,0
деятельность административная и сопутствующие дополнительные услуги	1	2	0,0	1,5
государственное управление и обеспечение военной безопасности; социальное обеспечение	... ²⁾	... ²⁾	... ²⁾	... ²⁾
образование	0,0	0,1	0,0	3,7 p.
деятельность в области здравоохранения и социальных услуг	0,1	0,0	-0,0	x
деятельность в области культуры, спорта, организации досуга и развлечений	0,2	1	1	3,2 p.
предоставление прочих видов услуг	3	1	-3	x

¹⁾ Знак "-" означает превышение дебиторской задолженности над кредиторской.

²⁾ Данные не публикуются в целях обеспечения конфиденциальности первичных статистических данных, полученных от организаций, в соответствии с Федеральным законом от 29.11.2007 №282-ФЗ.

ИНСТИТУЦИОНАЛЬНЫЕ ПРЕОБРАЗОВАНИЯ

Характеристика организаций

На 1 апреля 2024 года число учтенных в Статистическом регистре Росстата хозяйствующих субъектов (юридических лиц и филиалов) уменьшилось по сравнению с 1 апреля 2023 года на 8,1 тыс. единиц (на 3,8%) и составило 208,5 тыс. единиц.

Распределение учтенных в Статистическом регистре Росстата организаций по видам экономической деятельности на 1 апреля 2024 года

	Единиц	В % к	
		итогу	1 апреля 2023
Всего	208461	100	96,2
из них по видам экономической деятельности:			
сельское, лесное хозяйство, охота, рыболовство и рыбоводство	698	0,3	95,2
добыча полезных ископаемых	287	0,1	99,3
обрабатывающие производства	18130	8,7	99,6
обеспечение электрической энергией, газом и паром; кондиционирование воздуха	611	0,3	94,9
водоснабжение; водоотведение, организация сбора и утилизации отходов, деятельность по ликвидации загрязнений	759	0,4	94,1
строительство	26167	12,6	92,2
торговля оптовая и розничная; ремонт автотранспортных средств и мотоциклов	56067	26,9	94,5
транспортировка и хранение	12994	6,2	96,4
деятельность гостиниц и предприятий общественного питания	7124	3,4	97,9
деятельность в области информации и связи	9724	4,7	98,4
деятельность финансовая и страховая	3556	1,7	97,2
деятельность по операциям с недвижимым имуществом	20235	9,7	99,7
деятельность профессиональная, научная и техническая	21484	10,3	96,0
деятельность административная и сопутствующие дополнительные услуги	10336	5,0	95,9
государственное управление и обеспечение военной безопасности; социальное обеспечение	1263	0,6	99,1
образование	3785	1,8	99,3
деятельность в области здравоохранения и социальных услуг	4948	2,4	101,5
деятельность в области культуры, спорта, организации досуга и развлечений	3905	1,9	98,4
предоставление прочих видов услуг	6352	3,0	98,1
деятельность домашних хозяйств как работодателей; недифференцированная деятельность частных домашних хозяйств по производству товаров и оказанию услуг для собственного потребления	7	0,0	70,0
деятельность экстерриториальных организаций	8	0,0	80,0

За январь–март 2024 года в связи с ликвидацией снято с учета 4,4 тыс. хозяйствующих субъектов (2,1% от числа учтенных в Статистическом регистре), за соответствующий период 2023 года – 4,7 тыс. субъектов.

На 1 апреля 2024 года число учтенных в Статистическом регистре Росстата хозяйствующих субъектов (юридических лиц и филиалов) увеличилось по сравнению с 1 апреля 2023 года на 2,3 тыс. единиц (на 7%) и составило 35 тыс. единиц.

Распределение учтенных в Статистическом регистре Росстата организаций по видам экономической деятельности на 1 апреля 2024 года

	Единиц	В % к	
		итогу	1 апреля 2023
Всего	34982	100	107,0
из них по видам экономической деятельности:			
сельское, лесное хозяйство, охота, рыболовство и рыбоводство	1190	3,4	96,8
добыча полезных ископаемых	161	0,5	106,6
обрабатывающие производства	3268	9,3	104,5
обеспечение электрической энергией, газом и паром; кондиционирование воздуха	213	0,6	97,7
водоснабжение; водоотведение, организация сбора и утилизации отходов, деятельность по ликвидации загрязнений	271	0,8	98,5
строительство	3731	10,7	109,9
торговля оптовая и розничная; ремонт автотранспортных средств и мотоциклов	6663	19,0	119,0
транспортировка и хранение	2209	6,3	107,9
деятельность гостиниц и предприятий общественного питания	990	2,8	115,1
деятельность в области информации и связи	766	2,2	114,3
деятельность финансовая и страховая	284	0,8	105,2
деятельность по операциям с недвижимым имуществом	6418	18,3	100,7
деятельность профессиональная, научная и техническая	2019	5,8	104,4
деятельность административная и сопутствующие дополнительные услуги	1246	3,6	110,2
государственное управление и обеспечение военной безопасности; социальное обеспечение	790	2,3	98,1
образование	1139	3,3	101,8
деятельность в области здравоохранения и социальных услуг	837	2,4	101,1
деятельность в области культуры, спорта, организации досуга и развлечений	922	2,6	105,7
предоставление прочих видов услуг	1862	5,3	104,5
деятельность домашних хозяйств как работодателей; недифференцированная деятельность частных домашних хозяйств по производству товаров и оказанию услуг для собственного потребления	1	0,0	100,0

За январь–март 2024 года в связи с ликвидацией снято с учета 0,6 тыс. хозяйствующих субъектов (1,7% от числа учтенных в Статистическом регистре), за соответствующий период 2023 года – 0,4 тыс. субъектов.

САНКТ-ПЕТЕРБУРГ

Распределение учтенных в Статистическом регистре Росстата организаций по формам собственности на 1 апреля 2024 года

единиц

	Общие коли- чество	В том числе по формам собственности:					
		государственная и муниципальная		частная		смешанная российская	
		всего	в % к общему количе- ству органи- заций	всего	в % к общему количе- ству органи- заций	всего	в % к общему количе- ству органи- заций
Всего	208461	4554	2,2	192506	92,3	562	0,3
из них по видам экономиче- ской деятельности:							
сельское, лесное хозяйство, охота, рыболовство и рыбоводство	698	21	3,0	657	94,1	–	–
добыча полезных ископаемых	287	–	–	277	96,5	–	–
обрабатывающие производства	18130	25	0,1	17456	96,3	48	0,3
обеспечение электрической энергией, газом и паром; кондиционирование воздуха	611	11	1,8	565	92,5	8	1,3
водоснабжение; водоотведение, организация сбора и утилизации отходов, деятельность по ликвидации загрязнений	759	15	2,0	728	95,9	2	0,3
строительство	26167	15	0,1	25462	97,3	13	0,0
торговля оптовая и розничная; ремонт автотранспортных средств и мотоциклов	56067	14	0,0	53752	95,9	19	0,0
транспортировка и хранение	12994	108	0,8	12433	95,7	21	0,2
деятельность гостиниц и предприятий общественного питания	7124	22	0,3	6721	94,3	5	0,1
деятельность в области информации и связи	9724	65	0,7	9228	94,9	35	0,4
деятельность финансовая и страховая	3556	13	0,4	2878	80,9	26	0,7
деятельность по операциям с недвижимым имуществом	20235	63	0,3	19425	96,0	100	0,5
деятельность профессиональная, научная и техническая	21484	233	1,1	20340	94,7	173	0,8
деятельность административ- ная и сопутствующие дополнительные услуги	10336	41	0,4	9968	96,4	14	0,1
государственное управление и обеспечение военной безопасности; социальное обеспечение	1263	1102	87,3	155	12,3	1	0,1
образование	3785	2092	55,3	1595	42,1	19	0,5

ЛЕНИНГРАДСКАЯ ОБЛАСТЬ

Распределение учтенных в Статистическом регистре Росстата организаций по формам собственности на 1 апреля 2024 года

единиц

	Общее количество	В том числе по формам собственности:					
		государственная и муниципальная		частная		смешанная российская	
		всего	в % к общему количеству организаций	всего	в % к общему количеству организаций	всего	в % к общему количеству организаций
Всего	34982	2607	7,5	30129	86,1	147	0,4
из них по видам экономической деятельности:							
сельское, лесное хозяйство, охота, рыболовство и рыбоводство	1190	37	3,1	1118	93,9	6	0,5
добыча полезных ископаемых	161	1	0,6	149	92,5	4	2,5
обрабатывающие производства	3268	6	0,2	3082	94,3	10	0,3
обеспечение электрической энергией, газом и паром; кондиционирование воздуха	213	38	17,8	146	68,5	18	8,5
водоснабжение; водоотведение, организация сбора и утилизации отходов, деятельность по ликвидации загрязнений	271	22	8,1	240	88,6	6	2,2
строительство	3731	7	0,2	3634	97,4	—	—
торговля оптовая и розничная; ремонт автотранспортных средств и мотоциклов	6663	20	0,3	6472	97,1	5	0,1
транспортировка и хранение	2209	41	1,9	2109	95,5	5	0,2
деятельность гостиниц и предприятий общественного питания	990	14	1,4	959	96,9	2	0,2
деятельность в области информации и связи	766	34	4,4	711	92,8	7	0,9
деятельность финансовая и страховая	284	3	1,1	195	68,7	3	1,1
деятельность по операциям с недвижимым имуществом	6418	78	1,2	6228	97,0	51	0,8
деятельность профессиональная, научная и техническая	2019	87	4,3	1881	93,2	8	0,4
деятельность административная и сопутствующие дополнительные услуги	1246	45	3,6	1177	94,5	3	0,2
государственное управление и обеспечение военной безопасности; социальное обеспечение	790	735	93,0	51	6,5	1	0,1
образование	1139	910	79,9	220	19,3	—	—

САНКТ-ПЕТЕРБУРГ

Общее коли- чество	В том числе по формам собственности:						
	государственная и муниципальная		частная		смешанная российская		
	всего	в % к общему количе- ству органи- заций	всего	в % к общему количе- ству органи- заций	всего	в % к общему количе- ству органи- заций	
деятельность в области здравоохранения и социальных услуг	4948	409	8,3	4327	87,4	2	0,0
деятельность в области культуры, спорта, организации досуга и развлечений	3905	271	6,9	3285	84,1	22	0,6
предоставление прочих видов услуг	6352	33	0,5	3226	50,8	54	0,9
деятельность домашних хо- зяйств как работодателей; недифференцированная дея- тельность частных домашних хозяйств по производству то- варов и оказанию услуг для собственного потребления	7	–	–	7	100,0	–	–
деятельность экстерритори- альных организаций	8	–	–	5	62,5	–	–

ЛЕНИНГРАДСКАЯ ОБЛАСТЬ

окончание

<i>Общее количество</i>	<i>В том числе по формам собственности:</i>						
	<i>государственная и муниципальная</i>		<i>частная</i>		<i>смешанная российская</i>		
	<i>всего</i>	<i>в % к общему количе- ству органи- заций</i>	<i>всего</i>	<i>в % к общему количе- ству органи- заций</i>	<i>всего</i>	<i>в % к общему количе- ству органи- заций</i>	
деятельность в области здравоохранения и социальных услуг	837	155	18,5	653	78,0	–	–
деятельность в области культуры, спорта, организации досуга и развлечений	922	315	34,2	477	51,7	4	0,4
предоставление прочих видов услуг	1862	59	3,2	626	33,6	14	0,8
деятельность домашних хозяйств как работодателей; недифференцированная деятельность частных домашних хозяйств по производству товаров и оказанию услуг для собственного потребления	1	–	–	1	100,0	–	–

САНКТ-ПЕТЕРБУРГ

Распределение учтенных в Статистическом регистре Росстата организаций по организационно-правовым формам на 1 апреля 2024 года

	Единиц	В % к	
		итогу	1 апреля 2023
Всего учтено субъектов	208461	100	96,2
в том числе:			
юридические лица	205571	98,6	96,2
из них:			
коммерческие организации	187461	89,9	95,8
из них:			
хозяйственные товарищества	6	0,0	120,0
акционерные общества	4286	2,1	98,5
общества с ограниченной ответственностью	182907	87,7	95,8
хозяйственные партнерства	–	–	–
производственные кооперативы	132	0,1	86,3
крестьянские (фермерские) хозяйства	16	0,0	88,9
унитарные предприятия	45	0,0	84,9
в том числе:			
федеральные	14	0,0	82,4
субъекта РФ	26	0,0	89,7
муниципальные	5	0,0	71,4
прочие юридические лица	69	0,0	95,8
некоммерческие организации	18110	8,7	100,2
из них:			
корпоративные организации	9661	4,6	99,8
потребительские кооперативы	2466	1,2	99,9
общественные организации	2591	1,2	99,4
товарищества собственников недвижимости	3016	1,4	101,8
унитарные организации	8449	4,1	100,7
из них:			
фонды	1393	0,7	99,3
религиозные организации	538	0,3	101,3
учреждения	4328	2,1	98,5
в том числе:			
федеральные	393	0,2	97,8
субъекта РФ	2916	1,4	99,5
муниципальные	283	0,1	96,9
частные	736	0,4	95,7
организации, созданные без прав юридического лица	2887	1,4	98,5
международные организации	3	0,0	100,0

ЛЕНИНГРАДСКАЯ ОБЛАСТЬ

Распределение учтенных в Статистическом регистре Росстата организаций по организационно-правовым формам на 1 апреля 2024 года

	Единиц	В % к	
		итогу	1 апреля 2023
Всего учтено субъектов	34982	100	107,0
в том числе:			
юридические лица	34127	97,6	107,3
из них:			
коммерческие организации	25171	72,0	109,6
из них:			
акционерные общества	664	1,9	96,7
общества с ограниченной ответственностью	24201	69,2	110,2
производственные кооперативы	46	0,1	95,8
крестьянские (фермерские) хозяйства	115	0,3	108,5
унитарные предприятия	142	0,4	89,3
в том числе:			
федеральные	4	0,0	80,0
субъекта РФ	8	0,0	66,7
муниципальные	130	0,4	91,5
прочие юридические лица	3	0,0	100,0
некоммерческие организации	8956	25,6	101,2
из них:			
корпоративные организации	5781	16,5	100,2
потребительские кооперативы	686	2,0	98,3
общественные организации	828	2,4	103,6
товарищества собственников недвижимости	3999	11,4	99,8
унитарные организации	3175	9,1	102,9
из них:			
фонды	217	0,6	114,2
религиозные организации	409	1,2	100,5
учреждения	2043	5,8	99,5
в том числе:			
федеральные	72	0,2	91,1
субъекта РФ	233	0,7	102,2
муниципальные	1654	4,7	99,6
частные	84	0,2	97,7
организации, созданные без прав юридического лица	855	2,4	97,8

САНКТ-ПЕТЕРБУРГ

Распределение учтенных в Статистическом регистре Росстата индивидуальных предпринимателей по видам экономической деятельности на 1 апреля 2024 года

	Единиц	В % к	
		итогу	1 апреля 2023
Всего	211954	100	107,8
из них по видам экономической деятельности:			
сельское, лесное хозяйство, охота, рыболовство и рыбоводство	1174	0,6	105,2
добыча полезных ископаемых	21	0,0	95,5
обрабатывающие производства	11440	5,4	107,7
обеспечение электрической энергией, газом и паром; кондиционирование воздуха водоснабжение; водоотведение, организация сбора и утилизации отходов, деятельность по ликвидации загрязнений	116	0,1	106,4
строительство	267	0,1	101,9
торговля оптовая и розничная; ремонт автотранспортных средств и мотоциклов	16845	7,9	108,5
ремонт автотранспортных средств и мотоциклов	62545	29,5	111,0
транспортировка и хранение	18794	8,9	102,0
деятельность гостиниц и предприятий общественного питания	6191	2,9	106,9
деятельность в области информации и связи	14175	6,7	103,1
деятельность финансовая и страховая	1882	0,9	98,9
деятельность по операциям с недвижимым имуществом	21759	10,3	108,9
деятельность профессиональная, научная и техническая	24968	11,8	106,1
деятельность административная и сопутствующие дополнительные услуги	9949	4,7	109,4
образование	5044	2,4	113,5
деятельность в области здравоохранения и социальных услуг	1112	0,5	102,8
деятельность в области культуры, спорта, организации досуга и развлечений	5803	2,7	108,1
предоставление прочих видов услуг	9807	4,6	106,6
деятельность домашних хозяйств как работодателей; недифференцированная деятельность частных домашних хозяйств по производству товаров и оказанию услуг для собственного потребления	8	0,0	100,0

ЛЕНИНГРАДСКАЯ ОБЛАСТЬ

*Распределение учтенных в Статистическом регистре Росстата
индивидуальных предпринимателей
по видам экономической деятельности на 1 апреля 2024 года*

	Единиц	В % к	
		итогу	1 апреля 2023
Всего	63245	100	108,8
из них по видам экономической деятельности:			
сельское, лесное хозяйство, охота, рыболовство и рыбоводство	1414	2,2	101,0
добыча полезных ископаемых	11	0,0	122,2
обрабатывающие производства	3747	5,9	111,4
обеспечение электрической энергией, газом и паром; кондиционирование воздуха водоснабжение; водоотведение, организация сбора и утилизации отходов, деятельность по ликвидации загрязнений	38	0,1	102,7
строительство	125	0,2	95,4
торговля оптовая и розничная; ремонт автотранспортных средств и мотоциклов	6247	9,9	110,7
ремонт автотранспортных средств и мотоциклов	21578	34,1	109,8
транспортировка и хранение	8310	13,1	102,3
деятельность гостиниц и предприятий общественного питания	2332	3,7	109,4
деятельность в области информации и связи	2470	3,9	109,7
деятельность финансовая и страховая	386	0,6	103,8
деятельность по операциям с недвижимым имуществом	3377	5,3	111,8
деятельность профессиональная, научная и техническая	4561	7,2	110,3
деятельность административная и сопутствующие дополнительные услуги	2397	3,8	112,4
образование	1170	1,8	119,9
деятельность в области здравоохранения и социальных услуг	330	0,5	107,5
деятельность в области культуры, спорта, организации досуга и развлечений	1161	1,8	109,6
предоставление прочих видов услуг	3566	5,6	105,8
деятельность домашних хозяйств как работодателей; недифференцированная деятельность частных домашних хозяйств по производству товаров и оказанию услуг для собственного потребления	4	0,0	133,3

САНКТ-ПЕТЕРБУРГ

ДЕМОГРАФИЯ ОРГАНИЗАЦИЙ¹⁾

*Демография организаций по видам экономической деятельности
за январь–март 2024 года*

	<i>Количество зарегистри- рованных организаций, единиц</i>	<i>Количество официально ликвидиро- ванных организаций, единиц</i>	<i>Коэффициент рождаемости организаций на 1000 организаций, промилле</i>	<i>Коэффициент официальной ликвидации организаций на 1000 организаций, промилле</i>
Всего	3616	4283	17,6	20,8
в том числе по видам экономиче- ской деятельно- сти:				
сельское, лесное хозяйство, охота, рыболовство и рыбоводство	14	6	20,3	8,7
добыча полезных ископаемых	9	3	32,7	10,9
обрабатывающие производства	285	238	15,9	13,3
обеспечение электрической энергией, газом и паром; кондициониро- вание воздуха	4	3	6,9	5,2
водоснабжение; водоотведение, организация сбора и утилизации отходов, деятельность по ликвидации загрязнений	7	12	9,3	15,9
строительство	550	837	21,0	32,0
торговля оптовая и розничная; ремонт авто- транспортных средств и мотоциклов	1010	1397	18,1	25,0
транспортировка и хранение	296	242	23,2	19,0
деятельность гостиниц и предприятий общественного питания	168	175	23,6	24,6
деятельность в области информации и связи	176	206	18,3	21,4
деятельность финансовая и страховая	60	45	19,8	14,8

**Демография организаций по видам экономической деятельности
за январь–март 2024 года**

	<i>Количество зарегистри- рованных организаций, единиц</i>	<i>Количество официально ликвидиро- ванных организаций, единиц</i>	<i>Коэффициент рождаемости организаций на 1000 организаций, промилле</i>	<i>Коэффициент официальной ликвидации организаций на 1000 организаций, промилле</i>
Всего	1163	580	34,3	17,1
в том числе по видам экономиче- ской деятельности:				
сельское, лесное хозяйство, охота, рыболовство и рыбоводство	10	15	8,6	12,8
добыча полезных ископаемых	4	2	25,4	12,7
обрабатывающие производства	89	45	27,7	14,0
обеспечение электрической энергией, газом и паром; кондициониро- вание воздуха	2	3	11,0	16,6
водоснабжение; водоотведение, организация сбора и утилизации отходов, деятельность по ликвидации загрязнений	6	9	22,6	34,0
строительство	129	119	35,2	32,5
торговля оптовая и розничная; ремонт авто- транспортных средств и мотоциклов	493	182	76,9	28,4
транспортировка и хранение	49	34	22,8	15,8
деятельность гостиниц и предприятий общественного питания	123	19	131,6	20,3
деятельность в области информации и связи	32	8	42,9	10,7
деятельность финансовая и страховая	7	3	27,0	11,6

¹⁾ Исключая филиалы, представительства и другие обособленные подразделения.

САНКТ-ПЕТЕРБУРГ

	<i>Количество зарегистри- рованных организаций, единиц</i>	<i>Количество официально ликвидиро- ванных организаций, единиц</i>	<i>Коэффициент рождаемости организаций на 1000 организаций, промилле</i>	<i>Коэффициент официальной ликвидации организаций на 1000 организаций, промилле</i>
деятельность по операциям с недвижимым имуществом	210	216	10,4	10,7
деятельность профессиональная, научная и техническая	325	398	15,4	18,8
деятельность административная и сопутствующие дополнительные услуги	214	253	20,8	24,6
государственное управление и обеспечение военной безопасности; социальное обеспечение	4	5	5,0	6,3
образование	30	44	8,0	11,7
деятельность в области здравоохранения и социальных услуг	69	41	14,1	8,4
деятельность в области культуры, спорта, организации досуга и развлечений	70	66	18,1	17,0
предоставление прочих видов услуг	115	96	18,2	15,2

ЛЕНИНГРАДСКАЯ ОБЛАСТЬ

	окончание			
	<i>Количество зарегистри- рованных организаций, единиц</i>	<i>Количество официально ликвидиро- ванных организаций, единиц</i>	<i>Коэффициент рождаемости организаций на 1000 организаций, промилле</i>	<i>Коэффициент официальной ликвидации организаций на 1000 организаций, промилле</i>
деятельность по операциям с недвижимым имуществом	61	40	9,6	6,3
деятельность профессиональная, научная и техническая	59	29	30,1	14,8
деятельность административная и сопутствующие дополнительные услуги	37	25	30,2	20,4
государственное управление и обеспечение военной безопасности; социальное обеспечение	1	–	1,9	–
образование	4	8	3,7	7,4
деятельность в области здравоохранения и социальных услуг	15	12	19,0	15,2
деятельность в области культуры, спорта, организации досуга и развлечений	20	9	22,3	10,0
предоставление прочих видов услуг	22	18	12,0	9,8

САНКТ-ПЕТЕРБУРГ

Демография организаций по формам собственности за январь–март 2024 года

	<i>Количество зарегистри- рованных организаций, единиц</i>	<i>Количество официально ликвидиро- ванных организаций, единиц</i>	<i>Коэффициент рождаемости организаций на 1000 организаций, промилле</i>	<i>Коэффициент официальной ликвидации организаций на 1000 организаций, промилле</i>
Всего	3616	4283	17,6	20,8
в том числе по формам собственности:				
российская собственность	3515	4073	17,6	20,4
в том числе:				
государственная собственность	7	14	2,0	4,0
муниципальная собственность	–	2	–	6,9
собственность общественных и религиозных организаций (объединений)	29	44	7,3	11,0
частная собственность	3476	4009	18,2	21,0
смешанная российская собственность	2	2	4,2	4,2
собственность по- требительской ко- операции	–	1	–	57,1
деятельность госу- дарственных кор- порация	1	1	42,6	42,6
иностранная собственность	70	167	15,8	37,7
совместная россий- ская и иностранная собственность	31	43	15,6	21,6

ЛЕНИНГРАДСКАЯ ОБЛАСТЬ**Демография организаций по формам собственности за январь–март 2024 года**

	<i>Количество зарегистри- рованных организаций, единиц</i>	<i>Количество официально лик- видиро- ванных организаций, единиц</i>	<i>Коэффициент рождаемости организаций на 1000 организаций, промилле</i>	<i>Коэффициент официальной ликвидации организаций на 1000 организаций, промилле</i>
Всего	1163	580	34,3	17,1
в том числе по формам собственности:				
российская собственность	1152	561	34,6	16,9
в том числе:				
государственная собственность	1	1	2,9	2,9
муниципальная собственность	4	15	2,2	8,1
собственность общественных и религиозных организаций (объединений)	10	12	7,2	8,6
частная собственность	1137	533	38,5	18,0
иностранная собственность	11	18	29,5	48,3
совместная российская и иностранная собственность	–	1	–	4,7

**Показатели демографии организаций за январь–март
(на 1000 организаций, единиц)**

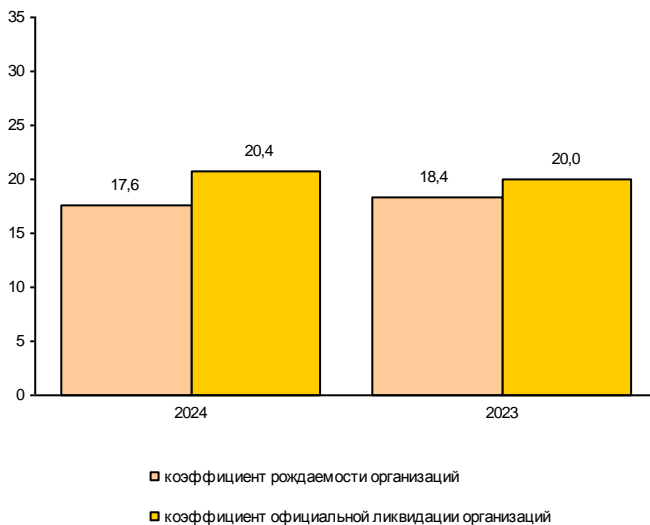

**Показатели демографии организаций за январь–март
(на 1000 организаций, единиц)**

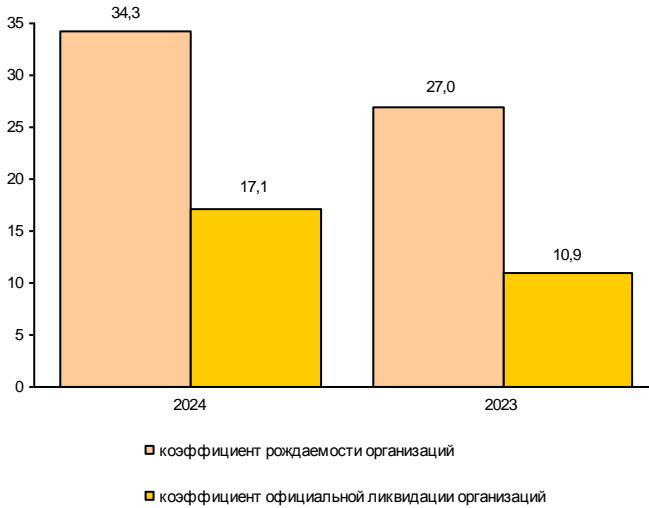

ДЕМОГРАФИЧЕСКАЯ СИТУАЦИЯ¹⁾

По предварительной оценке численность постоянного населения Санкт-Петербурга на 1 марта 2024 года составила 5598,0 тыс. человек и с начала года увеличилась на 0,2 тыс. человек.

Рост численности населения в январе–феврале 2024 года произошел за счет миграционного прироста. Миграционный прирост полностью компенсировал естественную убыль населения и превысил ее на 6%.

Характеристика демографической ситуации в январе–феврале

	Человек			На 1000 человек населения ²⁾		
	2024	2023	прирост, снижение (-)	2024	2023	2024 в % к 2023
Родившиеся	7593	7229	364	8,3	8,0	103,8
Умершие	11591	10002	1589	12,6	11,1	113,5
в том числе дети в возрасте до 1 года ³⁾	36	43	-7	4,5	5,2	86,5
Естественная убыль (-)	-3998	-2773		-4,3	-3,1	138,7
Зарегистрировано:						
браков, ед.	4324	4672	-348	4,7	5,2	90,4
разводов, ед.	4127	3986	141	4,5	4,4	102,3

Коэффициенты естественного движения населения (на 1000 человек населения) в январе–феврале

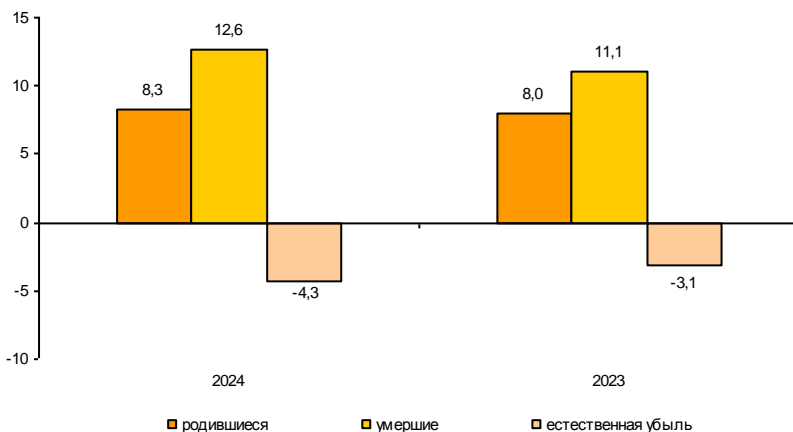

По предварительной оценке численность постоянного населения Ленинградской области на 1 марта 2024 года составила 2037,1 тыс. человек (в том числе городское – 1373,6 тыс. человек, сельское – 663,5 тыс. человек) и с начала года увеличилась на 1,3 тыс. человек или на 0,06%.

Рост численности населения в январе–феврале 2024 года произошел за счет миграционного прироста. Миграционный прирост полностью компенсировал естественную убыль населения и превысил ее на 51%.

Характеристика демографической ситуации в январе–феврале

	Человек			На 1000 человек населения ²⁾		
	2024	2023	прирост, снижение (-)	2024	2023	2024 в % к 2023
Родившиеся	1842	2014	-172	5,5	6,2	88,7
Умершие	4372	4063	309	13,1	12,4	105,6
в том числе дети в возрасте до 1 года ³⁾	13	7	6	6,5	3,5	1,9 р.
Естественная убыль (-)	-2530	-2049		-7,6	-6,2	122,6
Зарегистрировано:						
браков, ед.	855	960	-105	2,6	2,9	89,7
разводов, ед.	1016	1078	-62	3,0	3,3	90,9

Коэффициенты естественного движения населения (на 1000 человек населения) в январе–феврале

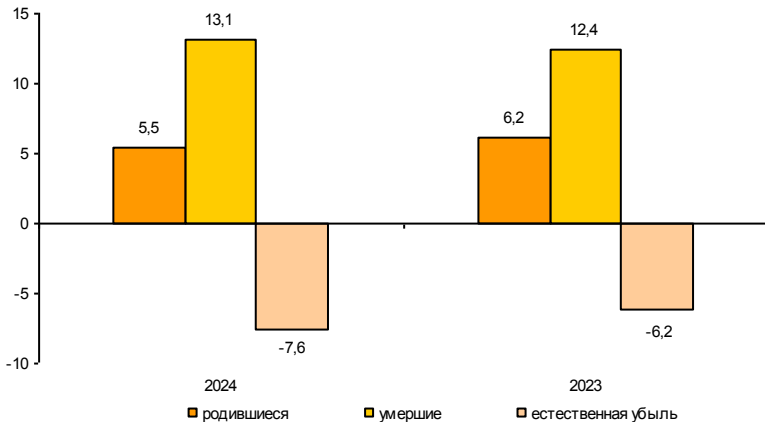

¹⁾ Информация о естественном движении населения формируется на основе данных системы «Единый государственный реестр записей актов гражданского состояния» (ЕГР ЗАГС), оператором которой определена Федеральная налоговая служба; при расчете демографических показателей используется численность населения с учётом итогов Всероссийской переписи населения 2020 г.

²⁾ Здесь и далее показатели помесичной оперативной отчетности приведены в пересчете на год.

³⁾ Относительные показатели – в расчете на 1000 родившихся живыми.

САНКТ-ПЕТЕРБУРГ

ПРЕСТУПНОСТЬ¹⁾

Распределение числа зарегистрированных преступлений по видам

	Январь-март 2024	В % к январю-марту 2023	Справочно: январь-март 2023 в % к январю-марту 2022
Зарегистрировано преступлений	16098	98,1	111,5
из них:			
убийство и покушение на убийство	37	119,4	51,7
умышленное причинение тяжкого вреда здоровью	74	81,3	126,4
изнасилование и покушение на изнасилование	15	88,2	100,0
разбой	25	71,4	76,1
грабеж	150	71,1	84,1
кража	4195	83,0	102,2
мошенничество	5005	118,8	118,5
хулиганство	54	2,1 п.	66,7
преступления, связанные с незаконным оборотом наркотиков	1406	71,4	115,5

В январе–марте 2024 года зарегистрировано 16098 преступлений, что на 1,9% меньше, чем в январе–марте 2023 года. Из общего числа зарегистрированных преступлений 5458 отнесено к тяжким и особо тяжким преступлениям, что на 0,1% меньше, чем в январе–марте 2023 года. Их доля в общем числе зарегистрированных преступлений составила 33,9%.

Доля преступлений, связанных с незаконным оборотом наркотиков, составила 8,7%.

В январе–марте 2024 года зарегистрировано 1293 преступления экономической направленности, что на 15,3% больше, чем в январе–марте 2023 года.

Характеристика лиц, совершивших преступления

	Январь-март 2024	В % к январю-марту 2023	Справочно: январь-март 2023 в % к январю-марту 2022
Выявлено лиц, совершивших преступления	5064	101,2	98,5
из них:			
несовершеннолетних	102	120,0	113,3
женщин	1022	110,6	119,5
учащихся, студентов	149	122,1	100,0
без постоянного источника дохода	3249	98,4	100,1
из них безработных	2	100,0	50,0

Распределение числа зарегистрированных преступлений по видам

	единиц		
	<i>Январь-март 2024</i>	<i>В % к январю-марту 2023</i>	<i>Справочно: январь-март 2023 в % к январю-марту 2022</i>
Зарегистрировано преступлений	5414	89,3	95,8
из них:			
убийство и покушение на убийство	22	73,3	103,4
умышленное причинение тяжкого вреда здоровью	60	105,3	114,0
изнасилование и покушение на изнасилование	10	100,0	111,1
разбой	11	2,2 р.	31,2
грабеж	64	68,8	71,0
кража	1340	70,3	70,1
мошенничество	1534	130,3	114,3
хулиганство	5	50,0	1,7 р.
преступления, связанные с незаконным оборотом наркотиков	431	110,8	102,4

В январе–марте 2024 года зарегистрировано 5414 преступления, что на 10,7% меньше, чем в январе–марте 2023 года. Из общего числа зарегистрированных преступлений 2071 отнесено к тяжким и особо тяжким преступлениям, что на 9,1% больше, чем в январе–марте 2023 года. Их доля в общем числе зарегистрированных преступлений составила 38,3%.

Доля преступлений, связанных с незаконным оборотом наркотиков, составила 8,0%.

В январе–марте 2024 года зарегистрировано 365 преступлений экономической направленности, что на 13,4% больше, чем в январе–марте 2023 года.

Характеристика лиц, совершивших преступления

	человек		
	<i>Январь-март 2024</i>	<i>В % к январю-марту 2023</i>	<i>Справочно: январь-март 2023 в % к январю-марту 2022</i>
Выявлено лиц, совершивших преступления	1966	87,0	115,0
из них:			
несовершеннолетних	40	54,8	132,7
женщин	307	74,9	137,6
учащихся, студентов	50	65,8	135,7
без постоянного источника дохода	1246	90,9	113,1
из них безработных	–	–	1,5 р.

¹⁾ По данным ГУ МВД России по г. Санкт-Петербургу и Ленинградской области.

ПРИЛОЖЕНИЯ

САНКТ-ПЕТЕРБУРГ

САНКТ-ПЕТЕРБУРГ**Производство важнейших видов товаров
в январе–марте 2024 года**

	<i>Единица измерения</i>	<i>Произведено</i>	<i>В % к январю-марту 2023 года</i>
<i>Производство пищевых продуктов</i>			
Колбасные изделия	тыс. т	7,3	76,6
Полуфабрикаты мясные, мясосодержащие	—"	6,3	69,0
Рыба переработанная и консервированная	—"	13,8	141,3
Молоко жидкое обработанное	—"	41,6	100,5
Сыр и творог	—"	3,5	107,3
Продукты кисломолочные (кроме творога и продуктов из творога)	—"	28,1	122,9
Мука	—"	109,0	111,4
Хлеб и хлебобулочные изделия	—"	87,9	106,6
Кондитерские изделия	—"	43,5	115,9
<i>Производство напитков</i>			
Пиво	тыс. дкл	12,3	108,7
Напитки безалкогольные прочие	—"	9,1	125,7
<i>Производство одежды</i>			
Спецодежда	тыс. шт.	323,6	91,2
Изделия трикотажные или вязанные	—"	524,4	89,3
<i>Производство кожи и изделий из кожи</i>			
Обувь	тыс. пар	1073,8	90,3
<i>Обработка древесины и производство изделий из дерева и пробки, кроме мебели, производство изделий из соломки и материалов для плетения</i>			
Фанера	тыс. м ³	63,1	1,8 р.
<i>Производство химических веществ и химических продуктов</i>			
Материалы лакокрасочные	тыс. т	41,6	106,9
Средства моющие	—"	65,2	140,1
<i>Производство лекарственных средств и материалов, применяемых в медицинских целях</i>			
Препараты лекарственные	млрд. руб.	16,9	117,0

ПРИЛОЖЕНИЕ

окончание

	Единица измерения	Произведено	В % к январю-марту 2023 года
<i>Производство резиновых и пластмассовых изделий</i>			
Бутыли, бутылки, флаконы и аналогичные изделия из пластмасс	млн. шт.	56,1	134,8
Изделия упаковочные пластмассовые прочие	—"–	582,9	100,5
Блоки оконные пластмассовые	тыс. м ²	95,2	92,3
<i>Производство прочей неметаллической минеральной продукции</i>			
Стеклопакеты	тыс. м ²	374,3	105,0
Блоки и прочие изделия сборные строительные для зданий и сооружений из цемента, бетона или искусственного камня	тыс. м ³	187,5	111,5
Бетон, готовый для заливки (товарный бетон)	млн. м ³	1,2	1,5 р.
<i>Производство металлургическое</i>			
Прокат готовый	тыс. т	199,6	101,5
Сталь нелегированная	—"–	24,1	136,4
Сталь легированная	—"–	37,9	96,4
<i>Производство готовых металлических изделий</i>			
Конструкции и детали конструкций из черных металлов	тыс. т	99,5	132,2
Инструменты рабочие сменные для станков и для ручного инструмента	тыс. шт.	538,2	3,0 р.
<i>Производство компьютеров, электронных и оптических изделий</i>			
Компьютеры и периферийное оборудование	млрд. руб.	11,3	1,5 р.
<i>Производство машин и оборудования</i>			
Арматура для трубопроводов, сосудов, котлов, цистерн, баков и аналогичных емкостей	тыс. шт.	323,3	1,8 р.
<i>Производство автотранспортных средств, прицепов и полуприцепов</i>			
Комплектующие и принадлежности для автотранспортных средств прочие	млрд. руб.	2,6	2,1 р.
<i>Производство прочих готовых изделий</i>			
Инструменты и оборудование медицинские	млрд. руб.	2,9	124,1
<i>Обеспечение электрической энергией, газом и паром; кондиционирование воздуха</i>			
Электроэнергия	млрд. кВт-ч	8,1	105,7
Пар и горячая вода	млн. Гкал	21,7	104,4

САНКТ-ПЕТЕРБУРГ**Строительство объектов федеральной адресной инвестиционной программы в январе–марте 2024 года**

тыс. рублей

	Срок ввода объекта (мощности)	Инвестиции в основной капитал		
		лимит, установленный на год	освоено за отчетный период ¹⁾	% технической готовности
Федеральные целевые программы				
Объекты, мероприятия (укрупненные инвестиционные проекты), не включенные в долгосрочные (федеральные) целевые программы				
СПб ГКУ "Дирекция транспортного строительства"				
Строительство транспортной развязки на пересечении Московского шоссе с Дунайским проспектом	2025	2256070	853402	0,8
ФГБУ "Национальный медицинский исследовательский центр им. В.А. Алмазова" Минздрава РФ				
Строительство научно-образовательного комплекса	2025	2906034	4857	38,7
Строительство научно-клинического нейрохирургического комплекса, 1 этап, 2 этап	2028	61992	4628	13,0
Строительство научно-клинического нейрохирургического комплекса, 3 этап	2025	57640	473	25,4
Строительство медицинского радиологического центра, Ул. Заповедная, уч.1	2025	1788963	–	3,8
Многоярусный гараж, объект гражданской обороны, проектные и изыскательские работы	2023	5398	–	–
Многоярусный гараж, объект гражданской обороны	2026	229181	–	–
ФГБУ "Национальный медицинский исследовательский центр онкологии им. Н.Н. Петрова"				
Строительство и реконструкция комплекса зданий(1-й этап). Клинический корпус с пищеблоком	2028	300000	24419	9,2
ФБУН "НИИ эпидемиологии и микробиологии имени Пастера", г. Санкт-Петербург				
Строительство комплекса зданий, проектно-изыскательские работы	2024	36000	–	–
ФГБОУ ВО "Санкт-Петербургский Государственный морской технический университет"				
"Студенческое общежитие" на земельном участке по адресу: Ленинский проспект, дом 101, литер А	2025	306259	–	5,2

¹⁾ За счет всех источников финансирования.

продолжение

	Срок ввода объекта (мощности)	Инвестиции в основной капитал		
		лимит, установленный на год	освоено за отчетный период ¹⁾	% технической готовности
Управление делами Президента. ФГБУ "Управление заказчика строительства и реконструкции объектов в Северо-Западном федеральном округе"				
I этап-Строительство комплекса зданий в составе административных зданий Верховного Суда РФ, Судебного департамента при Верховном Суде РФ, инженерно-технического блока и Дворца танцев Б. Эйфмана, г. Санкт-Петербург, пр. Добролюбова, д.16, ПИР	2028	102804	–	–
I этап-Строительство комплекса зданий в составе административных зданий Верховного Суда РФ, Судебного департамента при Верховном Суде РФ, инженерно-технического блока и Дворца танцев Б. Эйфмана, г. Санкт-Петербург, пр. Добролюбова, д.16	2028	1069019	109838	22,0
II этап-Строительство жилого комплекса на 600 квартир (с паркингом) для судей, сотрудников аппарата Верховного Суда РФ, Судебного департамента при Верховном Суде РФ, г. Санкт-Петербург, Большеохтинский проспект, уч.90, уч.10, ПИР	2028	68232	–	–
Проектирование и реконструкция (в режиме реставрации с приспособлением к современному использованию) объекта капитального строительства "Комплекс зданий и сооружений Федоровского городка в Царском селе Санкт-Петербурга"	2025	749010	82516	82,0
ФКП "Дирекция комплекса защитных сооружений" г. Санкт-Петербурга Минстроя РФ				
Реконструкция тепловодной развязки комплекса защитных сооружений г. Санкт-Петербурга от наводнений и Кронштадтского шоссе	2026	258616	196626	34,2

¹⁾ За счет всех источников финансирования.

	Срок ввода объекта (мощности)	Инвестиции в основной капитал		
		лимит, установленный на год	освоено за отчетный период ¹⁾	% технической готовности
ФГБОУ ВПО "Российская академия народного хозяйства и государственной службы при Президенте РФ", учебно-административный корпус Северо-Западного института управления – филиала РАНХиГС				
Реконструкция в режиме реставрации с приспособлением к современному использованию	2026	68498	–	2,9
Национальный исследовательский университет "Высшая школа экономики"				
Реконструкция учебного корпуса в режиме реставрации с приспособлением к современному использованию, г.Санкт-Петербург, 10 линия Васильевского острова д. 3/30	2024	1618511	899	60,9
Строительство общежития на 600 мест, г. Санкт-Петербург, ул. Крупской, д.3	2024	17314	–	31,5
ФГБОУ ВО "Санкт-Петербургская государственная консерватория имени Н.А. Римского-Корсакова"				
Реконструкция и реставрация основного здания, в том числе проектирование	2024	3074158	1054950	26,4
"Академический Малый драматический театр – Театр Европы"				
Строительство Новой сцены, ул. Звенигородская, дом 7, литера А	2027	333421	28536	9,6
ФГБОУ ВО "Санкт-Петербургский государственный университет ветеринарной медицины"				
ФГБУН Музей антропологии и этнографии им. Петра Великого (Кунсткамера) РАН				
Создание современного многофункционального научно-хранительского центра на базе объекта незавершенного строительства, г. Санкт-Петербург, ул. Заповедная, д.51, корп.3	2027	575894	156719	34,2
ФГБУК "Государственный художественно-архитектурный дворцово-парковый музей-заповедник "Царское Село"				
Реконструкция,.techпереоснащение с элементами реставрации, приспособление для музейного использования Александровского дворца, г. Санкт-Петербург, г. Пушкин, ул. Дворцовая, д.2	2026	709654	56835	79,8
ГБОУ ВО "ГУМРФ имени адмирала С.О. Макарова "				
Реконструкция учебного городка № 3, здание общежития литера Г (Васильевский остров, 21 линия, д. 14)	2025	32346	–	34,5

¹⁾ За счет всех источников финансирования.

ПРИЛОЖЕНИЕ

окончание

	Срок ввода объекта (мощности)	Инвестиции в основной капитал		
		лимит, установленный на год	освоено за отчетный период ¹⁾	% технической готовности
ФГБОУ ВО "Санкт-Петербургский государственный университет"				
Строительство объектов для размещения бизнес-школы – Высшей школы менеджмента, 3-я очередь, 3-й этап. Новое строительство. Здание общежитий для магистров (МИБ)	2026	646495	603	18,6
Комплекс дворцово-паркового ансамбля "Михайловская дача". Гофмейстерский корпус	2025	177547	13808	40,3
ФГБУ "Межвузовский студенческий городок в Санкт-Петербурге"				
Реконструкция объекта незавершенного строительства общежития для проживания студентов с пристройкой входной группы, Бассейная улица, дом 8, кор. 2, строение 1	2024	116276	12536	28,1
ФГУП "Гидрографическое предприятие"				
Строительство головного гидрографического лоцмейстерского судна ледового класса Arc7	2026	4164064	1342764	60,1
Модернизация исследовательского судна "Алексей Марышев", техперевооружение	2024	288281	–	44,8
ФГБУК "Государственный Эрмитаж"				
Строительство комплекса зданий производственной базы и фондохранилища - III очередь, V-ый этап строительства (3-й этап 3 очереди строительства) ул. Школьная, д.39, литера А	2028	100000	–	29,5
ФГБУК "Государственный академический Мариинский театр"				
Административно-производственное здание Художественно-производственного комбината Мариинского театра", г.Санкт-Петербург, ул. Булаковского, д.6, лит.А	2025	202190	1190	1,0
Строительство погрузочно-разгрузочной площадки", г. Санкт-Петербург, пос. Шушары, ул. Ленина, участок 2 (северо-восточнее дома 3, литера Б по улице Ленина)	2024	57776	18500	1,4
ФГБУН Институт мозга человека им.Н.П.Бехтерева РАН				
Реконструкция здания, г.Санкт-Петербург, Петроградский район, ул. Академика Павлова, д. 12А, литер П	2024	1355390	390501	70,0

¹⁾ За счет всех источников финансирования.

САНКТ-ПЕТЕРБУРГ

Ввод в действие жилых домов по районам Санкт-Петербурга в январе–марте 2024 года¹⁾

	Введено		В % к январю-марту 2023		Справочно: январь-март 2023 в % к январю-марту 2022	
	общей площади, тыс. м ²	квартир	общая площадь	квартир	общая площадь	квартир
Всего	1070,1	23235	102,6	94,0	91,0	107,3
в том числе без домов, построенных населением	1033,0	23047	104,8	94,1	91,3	107,6
Адмиралтейский	–	–	–	–	91,2	74,9
Василеостровский	78,0	1857	2,0 р.	3,4 р.	2,2 р.	3,8 р.
Выборгский	178,9	3793	1,8 р.	144,4	35,3	48,1
Калининский	–	–	х	х	х	х
Кировский	–	–	–	–	10,7	9,3
Колпинский	–	–	–	–	х	х
Красногвардейский	93,7	1904	57,4	35,5	5,6 р.	7,5 р.
Красносельский	172,0	4119	121,2	109,6	2,9 р.	4,6 р.
Кронштадтский	–	–	х	х	х	х
Курортный	–	–	–	–	45,8	100,0
Московский	88,4	2125	х	х	–	–
Невский	62,6	1419	69,4	60,0	79,5	78,8
Петроградский	73,8	1060	х	х	–	–
Петродворцовый	16,4	559	х	х	–	–
Приморский	208,0	4843	71,5	73,3	120,4	104,2
Пушкинский	61,2	1368	121,0	135,8	51,0	42,5
Фрунзенский	–	–	х	х	х	х
Центральный	–	–	–	–	29,1	15,6

¹⁾ Ввод в действие жилых домов по районам Санкт-Петербурга без учета построенных населением за счет собственных и привлеченных средств. В соответствии с приказом Росстата от 30.07.2021 г. № 464 сведения о построенных населением жилых домах с 2022 года формируются по кадастровым районам. Деление на кадастровые районы не совпадает с делением на административные районы Санкт-Петербурга.

**Цены на основные продукты питания
и соотношение этих цен с ценой на говядину**

	Средняя цена, в рублях за килограмм			Соотношение цены продукта с ценой на говядину		
	декабрь 2023	февраль 2024	март 2024	декабрь 2023	февраль 2024	март 2024
Говядина	580,08	602,36	607,07	100	100	100
Куры	225,43	216,54	214,70	39	36	35
Свинина	348,87	347,31	339,76	60	58	56
Баранина	762,77	822,45	829,29	131	137	137
Рыба мороженая	225,25	241,15	243,11	39	40	40
Масло сливочное	1061,32	1092,76	1122,71	183	181	185
Маргарин	294,62	297,53	301,14	51	49	50
Масло подсолнечное	141,10	145,91	145,27	24	24	24
Молоко пастеризованное, л	79,01	79,47	80,75	14	13	13
Сметана	250,14	259,28	262,43	43	43	43
Творог	473,42	473,64	470,10	82	79	77
Сыр твердый	854,25	840,14	867,03	147	139	143
Яйца, 10 шт.	125,19	128,17	129,95	22	21	21
Сахар-песок	65,69	64,86	67,64	11	11	11
Хлеб ржано-пшеничный	88,10	102,67	104,01	15	17	17
Хлеб пшеничный	113,59	126,92	125,98	20	21	21
Мука пшеничная	61,19	61,64	61,12	11	10	10
Рис	136,32	138,06	138,44	24	23	23
Пшено	67,63	68,92	69,72	12	11	11
Вермишель	147,80	148,17	147,99	25	25	24
Картофель	29,50	30,41	28,92	5	5	5
Капуста	35,82	43,19	44,77	6	7	7
Морковь	44,01	51,51	55,85	8	9	9
Лук репчатый	36,80	42,38	43,46	6	7	7
Яблоки	139,56	142,59	139,64	24	24	23

В Санкт-Петербурге в марте 2024 года по сравнению с декабрем 2023 года относительно цены на говядину подорожали: баранина, рыба мороженая, масло сливочное, хлеб ржано-пшеничный, хлеб пшеничный, капуста, морковь, лук репчатый; подешевели: куры, свинина, маргарин, молоко пастеризованное, творог, сыр твердый, яйца, мука пшеничная, рис, пшено, вермишель, яблоки; по маслу подсолнечному, сметане, сахару-песку, картофелю соотношение цен осталось на прежнем уровне.

САНКТ-ПЕТЕРБУРГ

Динамика цен на основные виды плодоовощной продукции в 2024 году

в % к предыдущему месяцу

	<i>Картофель</i>	<i>Капуста белокочанная</i>	<i>Лук репчатый</i>	<i>Свёкла столовая</i>	<i>Морковь</i>	<i>Помидоры</i>
Январь	102,0	114,2	109,4	108,5	111,0	100,5
Февраль	103,5	107,2	106,1	103,4	102,9	106,0
Март	95,1	103,7	102,6	108,5	108,4	105,3
Март 2024 в % к декабрю 2023	100,3	126,9	119,0	121,7	123,8	112,2
Справочно: март 2023 в % к декабрю 2022	101,5	111,3	1,6 р.	105,1	136,1	1,6 р.

Изменение заработной платы и сводного индекса потребительских цен

в % к предыдущему месяцу

	<i>Средняя номинальная заработная плата</i>	<i>Индекс потребительских цен</i>	<i>Реальная заработная плата</i>
2023 декабрь	140,5	101,0	139,2
2024 январь	70,9	100,8	70,4
февраль	111,2	100,9	110,3
март	...	100,5	...

Показатели финансово-кредитной системы

По данным Комитета финансов Санкт-Петербурга в январе–декабре 2023 года доходы консолидированного бюджета Санкт-Петербурга составили 1149,9 млрд. рублей, что в номинальном выражении на 1,3% меньше, чем в январе–декабре 2022 года, расходы консолидированного бюджета составили 1176,4 млрд. рублей, что на 12,4% больше аналогичного периода 2022 года.

Исполнение консолидированного бюджета в 2023 году

	млрд. рублей		
	<i>Доходы</i>	<i>Расходы</i>	<i>Профицит (дефицит)</i>
Январь–ноябрь	1029	936	93
Январь–декабрь	1150	1176	-26

Исполнение бюджета

по статьям доходов и расходов на 1 января 2024 года

	<i>Млрд. рублей</i>	<i>В % к итогу</i>
Доходы	1150	100
из них:		
налог на доходы физических лиц	442	38,4
налог на прибыль организаций	380	33,1
акцизы	37	3,3
доходы от использования имущества, находящегося в государственной и муниципальной собственности	55	4,8
безвозмездные поступления	39	3,4
Расходы	1176	100
из них на:		
общегосударственные вопросы	66	5,6
национальную безопасность и правоохранительную деятельность	8	0,7
национальную экономику	313	26,6
жилищно-коммунальное хозяйство	116	9,9
социально-культурные мероприятия	662	56,3
в том числе:		
образование	271	23,0
культура, кинематография	37	3,2
здравоохранение	136	11,6
социальная политика	187	15,9
физическая культура и спорт	26	2,2
средства массовой информации	5	0,4

САНКТ-ПЕТЕРБУРГ

Величина прожиточного минимума¹⁾

Сведения о величине прожиточного минимума приведены в редакции постановлений Правительства Санкт-Петербурга от 24.03.2021 №143 «Об установлении величины прожиточного минимума на душу населения и по основным социально-демографическим группам населения в Санкт-Петербурге на 2021 год», от 14.09.2021 №665 «Об установлении величины прожиточного минимума на душу населения и по основным социально-демографическим группам населения в Санкт-Петербурге на 2022 год» (в ред. от 29.12.2021 №1141 и от 09.06.2022 №508), от 27.12.2022 №1336 «Об установлении величины прожиточного минимума на душу населения и по основным социально-демографическим группам населения в Санкт-Петербурге на 2023 год», от 15.09.2023 №980 «Об установлении величины прожиточного минимума на душу населения и по основным социально-демографическим группам населения в Санкт-Петербурге на 2024 год» (в ред. от 21.12.2023 №1381).

рублей в месяц

	<i>Все население</i>	<i>В том числе:</i>		
		<i>трудоспособное население</i>	<i>пенсионеры</i>	<i>дети</i>
с 1 января 2021 г. по 31 декабря 2021 г.	11910,4	13073,8	10280,3	11607,5
с 1 января 2022 г.	13160,2	14344,6	11317,8	12765,4
с 1 июня 2022 г.	14476	15779	12450	14042
с 1 января 2023 г. по 31 декабря 2023 г.	15094	16452	12981	14641
с 1 января 2024 г. по 31 декабря 2024 г.	16535	18023	14220	16039

¹⁾ В соответствии с Федеральным законом от 29 декабря 2020 года №473-ФЗ «О внесении изменений в отдельные законодательные акты Российской Федерации».

**Количество организаций, учтенных
в Статистическом регистре Росстата на 1 апреля 2024 года,
по районам Санкт-Петербурга**

	Единиц	В % к	
		итогоу	1 апреля 2023
Всего	208461	100	96,2
Адмиралтейский	14183	6,8	94,9
Василеостровский	13654	6,6	96,2
Выборгский	19064	9,1	96,1
Калининский	12331	5,9	96,0
Кировский	13639	6,5	95,0
Колпинский	3130	1,5	98,6
Красногвардейский	14648	7,0	98,4
Красносельский	6303	3,0	101,1
Кронштадтский	484	0,2	98,8
Курортный	1355	0,7	104,8
Московский	19996	9,6	95,8
Невский	15892	7,6	95,2
Петроградский	12693	6,1	96,2
Петродворцовый	1791	0,9	98,8
Приморский	20568	9,9	97,5
Пушкинский	4696	2,3	101,1
Фрунзенский	11734	5,6	95,6
Центральный	22300	10,7	93,9

САНКТ-ПЕТЕРБУРГ

Количество индивидуальных предпринимателей,
учтенных в Статистическом регистре Росстата
на 1 апреля 2024 года, по районам Санкт-Петербурга

	Единиц	В % к	
		итогу	1 января 2023
Всего	211954	100	107,8
Адмиралтейский	6410	3,0	107,1
Василеостровский	9392	4,4	108,8
Выборгский	20361	9,6	107,4
Калининский	17322	8,2	107,7
Кировский	10939	5,2	104,8
Колпинский	5284	2,5	107,7
Красногвардейский	14208	6,7	108,1
Красносельский	16466	7,8	108,9
Кронштадтский	1142	0,5	105,6
Курортный	2636	1,2	107,4
Московский	14768	7,0	108,6
Невский	20140	9,5	108,4
Петроградский	7552	3,6	106,7
Петродворцовый	3860	1,8	104,5
Приморский	28557	13,5	109,7
Пушкинский	9268	4,4	109,0
Фрунзенский	13459	6,3	106,7
Центральный	10190	4,8	104,6

ЛЕНИНГРАДСКАЯ ОБЛАСТЬ

ЛЕНИНГРАДСКАЯ ОБЛАСТЬ

Производство важнейших видов товаров в январе–марте 2024 года

	Единица измерения	Произведено	В % к январю-марту 2023 года
<i>Добыча полезных ископаемых</i>			
Пески природные	млн. м ³	6,2	118,7
Гранулы, крошка и порошок; галька, гравий	—"	4,5	84,4
<i>Производство пищевых продуктов</i>			
Мясо и субпродукты	тыс. т	78,6	101,5
Колбасные изделия	—"	5,3	121,8
Полуфабрикаты мясные, мясосодержащие	—"	13,5	118,1
Рыба переработанная и консервированная	—"	12,6	113,6
Флодоовощные консервы	млн. усл. банок	57,4	124,9
Сливки	тыс. т	2,3	97,7
Масло сливочное	т.	16,6	98,1
Сыр и творог	—"	929,7	101,9
Продукты кисломолочные (кроме творога и продуктов из творога)	тыс. т	9,7	111,3
Хлеб и хлебобулочные изделия	—"	9,1	111,6
Кондитерские изделия	—"	13,4	148,2
Корма готовые для сельскохозяйственных животных	—"	375,4	122,7
<i>Обработка древесины и производство изделий из дерева и пробки, кроме мебели, производство изделий из соломки и материалов для плетения</i>			
Лесоматериалы необработанные	тыс. плот. м ³	996,7	99,8
Пиломатериалы	тыс. м ³	208,2	134,8
Гранулы топливные (пеллеты)	тыс. т	14,7	1,7 р.
<i>Производство бумаги и бумажных изделий</i>			
Целлюлоза древесная и целлюлоза из прочих волокнистых материалов	тыс. т	191,0	115,1
Бумага и картон	—"	285,7	110,2
Ящики и коробки из гофрированной бумаги или гофрированного картона	—"	61,4	111,0

ПРИЛОЖЕНИЕ

окончание

	Единица измерения	Произведено	В % к январю-марту 2023 года
<i>Производство химических веществ и химических продуктов</i>			
Материалы лакокрасочные	тыс. т	12,3	120,6
<i>Производство лекарственных средств и материалов, применяемых в медицинских целях</i>			
Препараты лекарственные	млрд. руб.	2,0	100,6
<i>Производство резиновых и пластмассовых изделий</i>			
Бутыли, бутылки, флаконы и аналогичные изделия из пластмасс	млн. шт.	316,2	100,9
Изделия упаковочные пластмассовые прочие	—"	932,2	104,0
<i>Производство прочей неметаллической минеральной продукции</i>			
Плиты и плитки керамические	млн. м ²	2,6	104,7
Кирпич керамический неогнеупорный строительный	млн. усл. кирпичей	54, 1	102,9
Портландцемент, цемент глиноземистый, цемент шлаковый и аналогичные гидравлические цементы	тыс. т	653,4	106,3
Блоки и прочие изделия сборные строительные для зданий и сооружений из цемента, бетона или искусственного камня	тыс. м ³	346,4	1,7 р.
Бетон, готовый для заливки (товарный бетон)	—"	333,8	7,1 р.
<i>Производство готовых металлических изделий, кроме машин и оборудования</i>			
Конструкции и детали конструкций из черных металлов	тыс. т	30,7	135,7
<i>Производство автотранспортных средств, прицепов и полуприцепов</i>			
Комплекующие и принадлежности для автотранспортных средств прочие	млрд. руб.	1,1	147,3
<i>Обеспечение электрической энергией, газом и паром; кондиционирование воздуха</i>			
Электроэнергия	млрд. кВт-ч	10,9	114,1
Пар и горячая вода	млн. Гкал	8,8	108,4

ЛЕНИНГРАДСКАЯ ОБЛАСТЬ

Строительство объектов федеральной адресной инвестиционной программы в январе–марте 2024 года

тыс. рублей

	Срок ввода объекта (мощности)	Инвестиции в основной капитал		
		лимит, установленный на год	освоено за отчетный период ¹⁾	% технической готовности
Объекты, мероприятия (укрупненные инвестиционные проекты), не включенные в долгосрочные (федеральные) целевые программы				
<i>Правительство Российской Федерации</i>				
ФГБУ «Петербургский институт ядерной физики им. Б.П. Константинова» НИЦ «Курчатовский институт», г. Гатчина, Ленинградская область				
Создание приборной базы реакторного комплекса "ПИК", г. Гатчина, Ленинградская область	2025	1980800	227909	42,7
Реконструкция корпуса № 2 (циклотронный зал) с целью создания радиоизотопного комплекса для получения широкого спектра радиоизотопов для диагностики и терапии	2025	287051	–	18,0
<i>Министерство природных ресурсов и экологии Российской Федерации</i>				
ООО «Экологический цифровой оператор»				
Экопромышленный парк в Ленинградской области	2025	1430328	–	–
<i>Министерство транспорта Российской Федерации</i>				
ФГКУ «Дирекция по строительству и эксплуатации объектов Росграницы»				
Реконструкция автомобильного пункта пропуска через государственную границу Российской Федерации Брусничное, Ленинградская область	2026	119596	–	–
Реконструкция автомобильного пункта пропуска через государственную границу Российской Федерации Ивангород, Ленинградская область	2026	369201	–	50,0
Реконструкция автомобильного пункта пропуска через государственную границу Российской Федерации Светогорск, Ленинградская область	2026	211138	–	–
Реконструкция автомобильного пункта пропуска через государственную границу Российской Федерации Торфяновка, Ленинградская область, проектные и изыскательские работы	2024	33398	–	–
Реконструкция автомобильного пункта пропуска через государственную границу Российской Федерации Торфяновка, Ленинградская область	2028	123680	–	–

¹⁾ За счет всех источников финансирования.

продолжение

	Срок ввода объекта (мощности)	Инвестиции в основной капитал		
		лимит, установленный на год	освоено за отчетный период ¹⁾	% технической готовности
<i>Федеральное дорожное агентство</i>				
ГКУ ЛО «Управление автомобильных дорог Ленинградской области				
Строительство автодороги от кольцевой автомобильной дороги вокруг Санкт-Петербурга до автомобильной дороги "Санкт-Петербург – Матокса" на участке от границы Санкт-Петербурга до автомобильной дороги "Санкт-Петербург – Матокса"	2028	169044	–	3,9
ФКУ «Дирекция государственного заказчика по реализации комплексных проектов развития транспортной инфраструктуры»				
Разработка и реализация комплексного проекта реконструкции Волго-Балтийского водного пути. Этап. Комплекс работ по реконструкции Волховского шлюза. II пусковой комплекс	2024	472666	62155	83,7
ФКУ "Управление федеральных автодорог "Северо-Запад" имени Н.В. Смирнова Федерального дорожного агентства", г. Санкт-Петербург				
Реконструкция автодороги Р-21 "Кола" – Санкт-Петербург – Петрозаводск – Мурманск – Печенга – границ с Королевством Норвегия на участке км 51+500 – км 68+000, Ленинградская область	2024	1098835	–	92,3
Реконструкция автодороги А-181 «Скандинавия» Санкт-Петербург - Выборг - граница с Финляндской Республикой на участке км 65+000 - км 100+000, Ленинградская область	2026	5799450	740996	70,0
Реконструкция автодороги А-120 "Санкт-Петербургское южное полукольцо" Кировск - Мга - Гатчина - Большая Ижора, на участке км 64 - км 106, Ленинградская область (1, 2 этапы)	2027	200000	–	2,0
Реконструкция кольцевой автодороги вокруг города Санкт-Петербург на участке от ст. Горская до Приозерского шоссе, Ленинградская область (3-ий этап)	2027	147440	–	10,0
Реконструкция автодороги Р-23 Санкт-Петербург – Псков – Пустошка – Невель – граница с Республикой Белоруссия на участке км 54+000 – км 80+000, Ленинградская область (1-й и 2.1-й этапы)	2028	201732	8710	0,6
Строительство автодороги А-121 «Сортавала» Санкт-Петербург - Сортавала - автодорога Р-21 «Кола» на участке обхода г. Приозерска, Ленинградская область, проектные и изыскательские работы	2024	36476	–	–

¹⁾ За счет всех источников финансирования.

ЛЕНИНГРАДСКАЯ ОБЛАСТЬ

	Срок ввода объекта (мощности)	окончание		
		Инвестиции в основной капитал		
		лимит, установленный на год	освоено за отчетный период ¹⁾	% технической готовности
<i>Федеральное агентство морского и речного транспорта</i>				
ФГУП «Росморпорт»				
ФГУП "Росморпорт". Ледокол мощностью 18 МВт ледового класса icebreaker 7 для морских портов Северо-Западного (Балтийского) бассейна				
	2029	5542644	–	–
<i>Министерство труда и социальной защиты Российской Федерации</i>				
ФК ПОУ «Сиверский техникум-интернат бухгалтеров»				
Сиверский техникум-интернат бухгалтеров. Строительство нового комплекса на 200 обучающихся с ограниченными возможностями здоровья, инвалидностью с объектами инфраструктуры, необходимыми для его функционирования				
	2027	360000	45155	12,8

¹⁾ За счет всех источников финансирования.

Ввод в действие жилых домов по муниципальным районам и городскому округу в январе–марте 2024 года

	Введено		В % к январю-марту 2023		Справочно: январь-март 2023 в % к январю-марту 2022	
	общей площади, тыс. м ²	квартир	общая площадь	квартир	общая площадь	квартир
Всего	1227,2	13613	114,6	109,0	94,3	84,3
<i>муниципальные районы</i>						
Бокситогорский	1,4	17	44,8	51,5	1,8 р.	132,0
Волосовский	15,8	157	97,7	92,9	112,9	115,0
Волховский	23,0	278	2,2 р.	2,6 р.	96,3	94,7
Всеволожский	479,0	6995	104,4	101,3	87,3	82,2
Выборгский	132,1	1043	141,5	1,6 р.	97,0	90,9
Гатчинский	110,9	980	123,3	119,7	82,0	60,9
Кингисеппский	17,0	163	66,5	43,0	1,9 р.	2,7 р.
Киришский	3,8	43	88,6	113,2	132,7	115,2
Кировский	55,3	600	1,8 р.	2,1 р.	65,2	37,9
Лодейнопольский	4,1	40	1,6 р.	1,7 р.	98,2	63,2
Ломоносовский	202,4	1811	114,5	115,0	94,8	82,7
Лужский	20,6	211	97,4	105,5	135,6	104,7
Подпорожский	3,0	29	115,3	116,0	125,3	113,6
Приозерский	67,0	476	108,8	90,8	132,1	123,9
Сланцевский	2,3	24	110,6	104,3	125,1	92,0
Тихвинский	6,0	62	2,3 р.	2,1 р.	58,6	67,4
Тосненский	71,0	579	118,9	96,2	126,0	1,5 р.
<i>городской округе</i>						
Сосновоборский	12,6	105	125,2	122,1	129,4	116,2

ЛЕНИНГРАДСКАЯ ОБЛАСТЬ

Производство скота и птицы на убой (в живом весе) и молока в сельскохозяйственных организациях по муниципальным районам

	Скот и птица на убой (в живом весе), тыс. тонн		Молоко, тыс. тонн	
	январь-март 2024	в % к соответствующему периоду 2023	январь-март 2024	в % к соответствующему периоду 2023
Всего	89,7	99,4	169,2	101,6
<i>муниципальные районы</i>				
Бокситогорский	... ¹⁾	2,4 р.	... ¹⁾	100,8
Волосовский	0,8	96,3	28,7	101,2
Волховский	0,5	127,3	14,2	98,2
Всеволожский	0,4	92,9	9,6	94,3
Выборгский	3,8	102,3	7,3	101,8
Гатчинский	1,5	89,6	17,7	103,2
Кингисеппский	0,2	99,5	9,0	95,9
Киришский	0,2	91,1	6,4	102,2
Кировский	66,4	92,6	... ¹⁾	109,8
Лодейнопольский	0,1	7,9 р.	0,9	64,3
Ломоносовский	3,9	7,3 р.	10,6	102,7
Лужский	5,5	109,3	13,0	107,9
Подпорожский	0,0	147,5	0,0	100,8
Приозерский	1,0	110,1	25,2	105,1
Сланцевский	0,2	84,8	5,3	102,0
Тихвинский	... ¹⁾	103,0	3,4	100,7
Тосненский	5,0	118,8	11,9	103,9
Из общего итога - по организациям, находящимся на территории Санкт-Петербурга	0,1	97,4	4,0	103,0

¹⁾ Данные не публикуются в целях обеспечения конфиденциальности первичных данных, полученных от организации, в соответствии с Федеральным законом от 29.11.2007 №282-ФЗ.

**Обеспеченность скота кормами в сельхозорганизациях
(без субъектов малого предпринимательства)**

К концу марта 2024 года обеспеченность кормами в расчете на 1 условную голову скота в сельхозорганизациях была на 4,1% ниже, чем в аналогичном периоде предыдущего года. на конец месяца

	<i>Март 2024</i>	<i>Справочно: март 2023</i>
Наличие кормов, тыс. т корм. ед.	201,9	209,1
в том числе концентрированных	88,8	96,0
в расчете на 1 условную голову, ц корм. ед.	2,7	2,8
в том числе концентрированных	1,2	1,3

**Группировка муниципальных районов
по обеспеченности скота кормами на конец марта**

<i>Наличие кормов на 1 условную голову, ц корм. ед.</i>	<i>Число районов</i>		<i>В % к итогу</i>	
	<i>2024</i>	<i>2023</i>	<i>2024</i>	<i>2023</i>
до 5,0	4	4	28,6	28,6
5,1–20,0	10	8	71,4	57,1
20,1 и более	–	2	–	14,3

ЛЕНИНГРАДСКАЯ ОБЛАСТЬ

Цены на основные продукты питания и соотношение этих цен с ценой на говядину

	Средняя цена, в рублях за килограмм			Соотношение цены продукта с ценой на говядину		
	декабрь 2023	февраль 2024	март 2024	декабрь 2023	февраль 2024	март 2024
Говядина	594,94	604,20	612,17	100	100	100
Куры	214,05	198,71	199,50	36	33	33
Свинина	338,36	333,51	329,80	57	55	54
Баранина	751,67	787,74	787,33	126	130	129
Рыба мороженая	224,50	228,01	226,21	38	38	37
Масло сливочное	1025,93	1053,33	1070,78	172	174	175
Маргарин	277,92	277,45	275,10	47	46	45
Масло подсолнечное	125,38	125,66	125,65	21	21	21
Молоко пастеризованное, л	75,87	77,95	77,89	13	13	13
Сметана	262,89	273,78	272,26	44	45	44
Творог	418,95	416,64	424,66	70	69	69
Сыр твердый	697,84	716,51	721,43	117	119	118
Яйца, 10 шт.	123,04	129,23	129,36	21	21	21
Сахар-песок	62,50	63,00	66,73	11	10	11
Хлеб ржано-пшеничный	88,72	107,56	109,24	15	18	18
Хлеб пшеничный	114,95	122,40	124,35	19	20	20
Мука пшеничная	59,20	59,02	59,44	10	10	10
Рис	149,14	150,31	152,22	25	25	25
Пшено	57,40	57,32	56,16	10	9	9
Вермишель	138,36	137,58	138,66	23	23	23
Картофель	23,81	28,80	27,84	4	5	5
Капуста	31,64	40,36	43,94	5	7	7
Морковь	42,91	52,12	56,37	7	9	9
Лук репчатый	32,67	41,02	43,56	5	7	7
Яблоки	150,27	159,30	166,93	25	26	27

В Ленинградской области в марте 2024 года по сравнению с декабрем 2023 года относительно цены на говядину подорожали: баранина, масло сливочное, сыр твердый, хлеб ржано-пшеничный, хлеб пшеничный, картофель, капуста, морковь, лук репчатый, яблоки; подешевели: куры, свинина, рыба мороженая, маргарин, творог, пшено; по маслу подсолнечному, молоку пастеризованному, сметане, яйцам, сахару-песку, муке пшеничной, рису, вермишели соотношение цен осталось на прежнем уровне.

**Динамика цен на основные виды
плодово-овощной продукции в 2024 году**

в % к предыдущему месяцу

	<i>Картофель</i>	<i>Капуста белокочанная</i>	<i>Лук репчатый</i>	<i>Свёкла столовая</i>	<i>Морковь</i>	<i>Помидоры</i>
Январь	110,8	112,2	112,5	108,0	113,4	110,3
Февраль	108,1	112,2	111,4	110,3	108,8	100,6
Март	96,7	108,9	106,2	111,4	108,2	110,9
Март 2024 в % к декабрю 2023	115,9	137,0	133,0	132,6	133,5	123,0
Справочно:						
март 2023 в % к декабрю 2022	106,7	112,4	1,6 р.	115,5	143,5	1,9 р.

**Изменение заработной платы
и сводного индекса потребительских цен**

в % к предыдущему месяцу

	<i>Средняя номинальная заработная плата</i>	<i>Индекс потребительских цен</i>	<i>Реальная заработная плата</i>
2023			
декабрь	128,9	100,6	128,2
2024			
январь	81,5	101,0	80,7
февраль	102,6	100,9	101,7
март	...	100,7	...

ЛЕНИНГРАДСКАЯ ОБЛАСТЬ

Показатели финансово-кредитной системы

По данным Комитета финансов Ленинградской области в январе–декабре 2023 года доходы консолидированного бюджета Ленинградской области составили 306,1 млрд. рублей, что в номинальном выражении на 27,9% больше, чем в январе–декабре 2022 года, расходы консолидированного бюджета увеличились на 10,1% и составили 265,0 млрд. рублей.

Исполнение консолидированного бюджета в 2023 году

	млрд. рублей		
	Доходы	Расходы	Профицит
Январь–ноябрь	277	222	55
Январь–декабрь	306	265	41

Исполнение бюджета

по статьям доходов и расходов на 1 января 2024 года

	Млрд. рублей	В % к итогу
Доходы	306	100
из них:		
налог на доходы физических лиц	75	24,5
налог на прибыль организаций	124	40,7
акцизы	15	4,9
доходы от использования имущества, находящегося в государственной и муниципальной собственности	9	2,8
безвозмездные поступления	24	7,7
Расходы	265	100
из них на:		
общегосударственные вопросы	21	8,0
национальную безопасность и правоохранительную деятельность	4	1,6
национальную экономику	50	18,9
жилищно-коммунальное хозяйство	34	12,7
социально-культурные мероприятия	155	58,5
в том числе:		
образование	66	24,8
культура, кинематография	9	3,5
здравоохранение	23	8,8
социальная политика	51	19,3
физическая культура и спорт	5	1,8
средства массовой информации	1	0,3

Величина прожиточного минимума¹⁾

Сведения о величине прожиточного минимума приведены в редакции постановлений Правительства Ленинградской области от 10 февраля 2021 №83 «Об установлении величины прожиточного минимума на душу населения и по основным социально-демографическим группам населения в Ленинградской области на 2021 год», от 14 сентября 2021 №590 «Об установлении величины прожиточного минимума на душу населения и по основным социально-демографическим группам населения в Ленинградской области на 2022 год» (в ред. от 10 декабря 2021 №801 и от 31 мая 2022 года №356), от 22 декабря 2022 года №952 «Об установлении величины прожиточного минимума на душу населения и по основным социально-демографическим группам населения Ленинградской области на 2023 год», от 14 сентября 2023 года №638 «Об установлении величины прожиточного минимума на душу населения и по основным социально-демографическим группам населения в Ленинградской области на 2024 год» (в ред. от 01.12.2023 №847).

рублей в месяц

	<i>Все население</i>	<i>В том числе:</i>		
		<i>трудоспособное население</i>	<i>пенсионеры</i>	<i>дети</i>
с 1 января 2021 г. по 31 декабря 2021 г.	11289	12231	9620	10869
с 1 января 2022 г.	12781	13931	10992	12398
с 1 июня 2022 г.	14059	15324	12091	13638
с 1 января 2023 г. по 31 декабря 2023 г.	14806	16139	12733	14362
с 1 января 2024 г. по 31 декабря 2024 г.	16226	17686	13954	15739

¹⁾ В соответствии с Федеральным законом от 29 декабря 2020 года №473-ФЗ «О внесении изменений в отдельные законодательные акты Российской Федерации».

ЛЕНИНГРАДСКАЯ ОБЛАСТЬ

Количество организаций, учтенных
в Статистическом регистре Росстата на 1 апреля 2024 года,
по муниципальным районам и городскому округу

	Единиц	В % к	
		итогу	1 апреля 2023
Всего	34982	100	107,0
<i>из них</i>			
<i>муниципальные районы</i>			
Бокситогорский	393	1,1	99,5
Волосовский	550	1,6	104,2
Волховский	990	2,8	103,3
Всеволожский	10284	29,4	111,0
Выборгский	3605	10,3	100,6
Гатчинский	4783	13,7	105,5
Кингисеппский	1438	4,1	104,7
Киришский	1008	2,9	113,5
Кировский	1659	4,7	101,7
Лодейнопольский	375	1,1	99,5
Ломоносовский	2776	7,9	108,1
Лужский	1241	3,5	130,5
Подпорожский	320	0,9	100,6
Приозерский	1294	3,7	100,3
Сланцевский	414	1,2	104,8
Тихвинский	788	2,3	113,9
Тосненский	2095	6,0	105,0
<i>городской округ</i>			
Сосновоборский	969	2,8	101,5

**Количество индивидуальных предпринимателей, учтенных в
Статистическом регистре Росстата на 1 апреля 2024 года,
по муниципальным районам и городскому округу**

	Единиц	В % к	
		итогу	1 апреля 2023
Всего	63245	100	108,8
<i>из них</i>			
<i>муниципальные районы</i>			
Бокситогорский	1111	1,7	105,9
Волосовский	1369	2,1	104,5
Волховский	1803	2,9	102,6
Всеволожский	21701	34,3	114,2
Выборгский	5058	8,0	105,8
Гатчинский	7645	12,1	106,9
Кингисеппский	2241	3,5	104,0
Киришский	1587	2,5	103,7
Кировский	3043	4,8	106,0
Лодейнопольский	818	1,3	104,7
Ломоносовский	4039	6,4	117,8
Лужский	1942	3,1	101,7
Подпорожский	745	1,2	102,1
Приозерский	1743	2,8	103,9
Сланцевский	1256	2,0	101,4
Тихвинский	1879	3,0	106,4
Тосненский	3743	5,9	106,5
<i>городской округ</i>			
Сосновоборский	1522	2,4	103,5

**МЕТОДОЛОГИЧЕСКИЙ
КОММЕНТАРИЙ**

МЕТОДОЛОГИЧЕСКИЙ КОММЕНТАРИЙ

Индекс выпуска товаров и услуг по базовым видам экономической деятельности – относительный показатель, характеризующий изменение физического объема совокупного выпуска базовых видов экономической деятельности за сравниваемые периоды (к соответствующему периоду предыдущего года и к предыдущему году).

Базовые виды экономической деятельности – совокупность видов экономической деятельности, входящих в реальный сектор экономики, отражающий производство товаров, их транспортировку и реализацию на рынке.

В состав базовых видов экономической деятельности входит растениеводство, животноводство, охота и предоставление услуг в этих областях; добыча полезных ископаемых; обрабатывающие производства; обеспечение электрической энергией, газом и паром, кондиционирование воздуха; водоснабжение, водоотведение, организация сбора и утилизации отходов, деятельность по ликвидации загрязнений; строительство; торговля оптовая, кроме торговли автотранспортными средствами и мотоциклами; торговля розничная, кроме торговли автотранспортными средствами и мотоциклами; деятельность пассажирского и грузового транспорта.

Выпуск товаров и услуг по базовым видам экономической деятельности представляет собой стоимость товаров и услуг, произведенных единицами-резидентами национальной экономики в отчетном периоде.

Оборот организаций – стоимость отгруженных товаров собственного производства, выполненных собственными силами работ и услуг, а также выручка от продажи приобретенных на стороне товаров (без налога на добавленную стоимость, акцизов и других аналогичных обязательных платежей).

Индекс производства – относительный показатель, характеризует изменение масштабов производства в сравниваемых периодах. Различают индивидуальные и сводные индексы производства. Индивидуальные индексы отражают изменение выпуска одного продукта и исчисляются как отношение объемов производства данного вида продукта в натурально-вещественном выражении в сравниваемых периодах. Сводный индекс производства характеризует совокупные изменения всех видов продукции и отражает изменение создаваемой в процессе производства стоимости в результате изменения только физического объема производимой продукции. Для исчисления сводного индекса производства индивидуальные индексы по конкретным видам продукции поэтапно агрегируются в индексы по видам деятельности, подгруппам, группам, подклассам, классам и разделам. **Индекс промышленного производства** – агрегированный индекс производства по видам деятельности "добыча полезных ископаемых", "обрабатывающие производства", "обеспечение электрической энергией, газом и паром; кондиционирование воздуха", "водоснабжение; водоотведение, организация сбора и утилизации отходов, деятельность по ликвидации загрязнений".

Объем отгруженных товаров собственного производства представляет собой стоимость тех товаров, которые произведены данным юридическим лицом и фактически в отчетном периоде отгружены или отпущены в порядке продажи, а также прямого обмена на сторону (другим юридическим и физическим лицам), независимо от того, поступили деньги на счет продавца или нет.

Данные по «чистым» видам деятельности представляются по совокупности соответствующих фактических видов деятельности, осуществляемых организациями, независимо от их основного вида деятельности.

Объем работ, выполненных собственными силами по виду деятельности "строительство" – стоимость работ, выполненных организациями собственными силами по виду деятельности "Строительство" на основании договоров и (или) контрактов, заключаемых с заказчиками. В стоимость этих работ включаются строительно-монтажные работы, а также прочие подрядные работы, выполненные по генеральным, прямым и субподрядным договорам за счет всех источников финансирования по строительству новых объектов, капитальному и текущему ремонту, реконструкции, модернизации жилых и нежилых зданий и инженерных сооружений.

Число построенных квартир – количество квартир в законченных строительством жилых домах квартирного, гостиничного типа и общежитиях, квартиры в нежилых зданиях, а также в построенных населением индивидуальных жилых домах. Индивидуальные жилые

дома, построенные населением и предназначенные для проживания одной семьи, отражаются как одна квартира.

Ввод в действие жилых домов. Начиная с августа 2019 г. в соответствии с установленными нормами Федерального закона от 29 июля 2017 г № 217-ФЗ «О ведении гражданами садоводства и огородничества для собственных нужд и о внесении изменений в отдельные законодательные акты Российской Федерации» данные приводятся с учетом жилых домов, построенных населением на земельных участках, предназначенных для ведения садоводства.

Общая площадь жилых помещений во введенных в эксплуатацию жилых и нежилых зданиях (домах) определяется как сумма площадей всех частей жилых помещений, включая площадь помещений вспомогательного использования, предназначенных для удовлетворения гражданами бытовых и иных нужд, связанных с их проживанием в жилом помещении, а также площадей лоджий, балконов, веранд, террас, подсчитываемых с соответствующими понижающими коэффициентами, а также жилых и подсобных помещений в построенных населением индивидуальных жилых домах.

К помещениям вспомогательного использования относятся кухни, передние, холлы, внутриквартирные коридоры, ванны или душевые, туалеты, кладовые или хозяйственные встроенные шкафы. В домах-интернатах для престарелых и инвалидов, ветеранов, специальных домах для одиноких престарелых, детских домах к подсобным помещениям относятся столовые, буфеты, клубы, читальни, спортивные залы, приемные пункты бытового обслуживания и медицинского обслуживания.

В общую площадь введенных жилых домов не входит площадь вестибюлей, тамбуров, лестничных клеток, лифтовых холлов, общих коридоров, а также площадь в жилых домах, предназначенная для встроенно-пристроенных помещений.

Объем перевозок (погрузка) грузов – количество грузов в тоннах, перевезенных транспортом организаций всех видов экономической деятельности, на автомобильном транспорте - включая оценку индивидуальных предпринимателей - владельцев грузовых автомобилей, осуществляющих коммерческие перевозки грузов.

Грузооборот транспорта – объем работы транспорта всех видов экономической деятельности по перевозкам грузов, на автомобильном транспорте – включая предпринимателей (физических лиц). Единицей измерения является тонно-километр, т.е. перемещение 1 тонны груза на 1 километр. Исчисляется суммированием произведений массы перевезенных грузов каждой перевозки в тоннах на расстояние перевозки в километрах.

Пассажиروоборот транспорта общего пользования – объем работы транспорта по перевозкам пассажиров, включая оценку перевозок пассажиров, пользующихся правом бесплатного проезда. Единицей измерения является пассажиро-километр, т.е. перемещение пассажира на 1 километр. Исчисляется суммированием произведений количества пассажиров каждой перевозки на расстояние перевозки в километрах.

Дорожно-транспортное происшествие – событие, возникшее в процессе движения по дороге транспортного средства и с его участием, при котором погибли или ранены люди.

Раненый – лицо, получившее в месте дорожно-транспортного происшествия телесные повреждения, обусловившие его госпитализацию на срок не менее одних суток, либо необходимость амбулаторного лечения.

Объем услуг в сфере телекоммуникаций – стоимость услуг электросвязи, услуг соединения и пропуска трафика, услуг по обеспечению регулирования использования радиочастотного спектра и радиоэлектронных средств.

Объем производства продукции сельского хозяйства формируется как сумма продукции растениеводства и продукции животноводства, произведенной всеми сельхозпроизводителями (сельскохозяйственными организациями, крестьянскими (фермерскими) хозяйствами и индивидуальными предпринимателями, хозяйствами населения). Расчет объема продукции сельского хозяйства осуществляется в фактически действовавших ценах и сопоставимых ценах предыдущего года по каждой категории хозяйств. Стоимость в сопоставимых ценах используется для формирования **индекса производства продукции сельского хозяйства**, который рассчитывается по формуле Ласпейреса.

Данные о производстве продукции сельского хозяйства и индексах производства за отдельные месяцы могут впоследствии уточняться.

Данные о **поголовье сельскохозяйственных животных, производстве и реализации основных сельскохозяйственных продуктов по всем сельхозпроизводителям**

МЕТОДОЛОГИЧЕСКИЙ КОММЕНТАРИЙ

определяются: **по сельскохозяйственным организациям** - на основании сведений форм федерального статистического наблюдения (по субъектам малого предпринимательства - с применением выборочного метода наблюдения); **по хозяйствам населения, крестьянским (фермерским) хозяйствам и индивидуальным предпринимателям** - по материалам выборочных обследований.

Оборот оптовой торговли - выручка от реализации товаров, приобретенных ранее на стороне в целях перепродажи юридическим лицам и индивидуальным предпринимателям для профессионального использования (переработки или дальнейшей продажи).

Оборот оптовой торговли приводится в фактических продажных ценах, включающих торговую наценку, налог на добавленную стоимость, акциз, экспортную пошлину, таможенные сборы и аналогичные обязательные платежи. Сумма вознаграждения комиссионеров (посредников, агентов) отражается по фактической стоимости, включая НДС.

Оборот оптовой торговли включает данные по организациям с основным видом экономической деятельности "оптовая торговля, включая торговлю через агентов, кроме торговли автотранспортными средствами и мотоциклами" и по организациям других видов деятельности, осуществляющих оптовую торговлю.

Оборот оптовой торговли формируется по данным сплошного федерального статистического наблюдения за организациями (предприятиями), не относящимися к субъектам малого предпринимательства, выборочного обследования малых предприятий оптовой торговли (кроме микропредприятий), которые проводятся с месячной периодичностью, а также ежегодных выборочных обследований микропредприятий и индивидуальных предпринимателей с распространением полученных по выборочным обследованиям данных на генеральную совокупность объектов наблюдения.

Кроме того, в соответствии с требованиями системы национальных счетов, оборот оптовой торговли досчитывается на объемы деятельности, не наблюдаемой прямыми статистическими методами.

Динамика оборота оптовой торговли определяется путем сопоставления величины оборота в сравниваемых периодах в сопоставимых ценах.

Динамика оборота оптовой торговли формируется с учетом индекса-дефлятора, при расчете которого используется годовая структура оборота оптовой торговли, индексы потребительских цен на отдельные виды товаров, индексы цен производителей промышленных товаров, индексы цен на приобретенные организациями отдельные виды товаров, индекс цен приобретения отдельных видов зерна, а также индексы средних фактических экспортных цен на отдельные топливно-энергетические товары.

Объемы оборота оптовой торговли ежеквартально уточняются по результатам выборочного обследования малых предприятий (кроме микропредприятий). Ежегодно (в марте текущего года) по данным годовых форм федерального статистического наблюдения уточняются объемы оборота оптовой торговли за все периоды предыдущего года, его динамика и годовая структура. При уточнении динамики оборота оптовой торговли используется индекс-дефлятор, откорректированный с учетом обновленной годовой структуры оборота оптовой торговли.

Оборот розничной торговли представляет собой выручку от продажи товаров населению для личного потребления или использования в домашнем хозяйстве за наличный расчет или оплаченных по кредитным карточкам, по расчетным чекам банков, по перечисленным со счетов вкладчиков, посредством платежных карт, что также учитывается как продажа за наличный расчет. Стоимость товаров, проданных отдельным категориям населения со скидкой, включается в оборот розничной торговли в полном объеме.

Оборот розничной торговли приводится в фактических продажных ценах, включающих торговую наценку, НДС и аналогичные обязательные платежи.

Индекс физического объема оборота розничной торговли – относительный показатель, характеризующий изменение оборота розничной торговли в сравниваемых периодах в сопоставимых ценах.

Оборот общественного питания представляет собой выручку от продажи собственной кулинарной продукции и покупных товаров без кулинарной обработки населению для потребления, главным образом, на месте, а также организациям и индивидуальным предпринимателям для организации питания различных контингентов населения.

Оборот розничной торговли (оборот общественного питания) включает данные как по организациям, для которых эта деятельность является основной, так и по организациям дру-

гих видов деятельности, осуществляющим продажу населению товаров (кулинарной продукции) через собственные торговые заведения (заведения общественного питания), или с оплатой через свою кассу. Оборот розничной торговли, кроме того, включает продажу товаров индивидуальными предпринимателями, физическими лицами на розничных рынках и ярмарках.

Оборот розничной торговли и оборот общественного питания формируются по данным сплошного федерального статистического наблюдения за организациями, не относящимися к субъектам малого предпринимательства, которые проводятся с месячной периодичностью, ежеквартальных выборочных обследований малых предприятий розничной торговли и общественного питания (за исключением микропредприятий) и розничных рынков, а также ежегодных выборочных обследований индивидуальных предпринимателей и микропредприятий с распространением полученных данных на генеральную совокупность объектов наблюдения.

Кроме того, в соответствии с требованиями системы национальных счетов, эти показатели досчитываются на объемы скрытой деятельности.

Объем платных услуг населению представляет собой денежный эквивалент объема услуг, оказанных резидентами российской экономики (юридическими лицами, индивидуальными предпринимателями, самозанятыми, нотариусами и адвокатами, учредившими адвокатские кабинеты) гражданам Российской Федерации, а также гражданам других государств (нерезидентам), потребляющим те или иные услуги на территории Российской Федерации. Этот показатель формируется в соответствии с методологией формирования официальной статистической информации об объеме платных услуг населению.

Информационными источниками формирования показателя "Объем платных услуг населению" являются данные форм федеральных статистических наблюдений Росстата; агрегированные данные выборочных обследований бюджетов домашних хозяйств; административные данные.

Данные об объеме платных услуг населению в распределении по видам приведены в соответствии с Общероссийским классификатором продукции по видам экономической деятельности.

Динамика объема платных услуг населению определяется путем сопоставления величины объема в сравниваемых периодах в сопоставимых ценах.

В объем транспортных услуг, оказанных населению, услуги железнодорожного и авиационного транспорта включаются с учетом их представительности в месячном опоздании.

Индекс потребительских цен на товары и услуги (ИПЦ) характеризует изменение во времени общего уровня цен и тарифов на товары и услуги, приобретаемые населением для непроизводственного потребления. Измеряет отношение стоимости фиксированного перечня товаров и услуг в ценах текущего периода к его стоимости в ценах предыдущего периода.

ИПЦ рассчитывается на базе данных регистрации цен более чем на 500 товаров (услуг)-представителей, которая осуществляется ежемесячно по состоянию на конец месяца. Наблюдение за ценами и тарифами проводится в столицах республик, центрах краев, областей, автономных округов, городах федерального значения и выборочно – городах, поселках городского типа, отобранных с учетом их представительности в отражении социально-экономического и географического положения регионов.

Индекс цен производителей промышленных товаров – рассчитывается на основании регистрации цен на товары (услуги)-представители в базовых организациях. Цены производителей представляют собой фактически сложившиеся на момент регистрации цены указанных организаций на произведенные и отгруженные товары (оказанные услуги), предназначенные для реализации на внутреннем рынке (без косвенных товарных налогов - налога на добавленную стоимость, акциза и т.п.).

Расчитанные по товарам (услугам)-представителям индексы цен производителей последовательно агрегируются в индексы цен соответствующих видов, групп, классов, разделов экономической деятельности. В качестве весов используются данные об объеме отгрузки в стоимостном выражении за базисный период.

Сводный индекс цен на продукцию (затраты, услуги) инвестиционного назначения рассчитывается как агрегированный показатель из индексов цен производителей на строительную продукцию, приобретения машин и оборудования инвестиционного назначения и на прочую продукцию (затраты, услуги) инвестиционного назначения, взвешенных по доле этих элементов в общем объеме инвестиций в основной капитал.

МЕТОДОЛОГИЧЕСКИЙ КОММЕНТАРИЙ

Индекс тарифов на грузовые перевозки характеризует изменение фактически действующих тарифов на грузовые перевозки за отчетный период без учета изменения за этот период структуры перевезенных грузов по разнообразным признакам: по виду и размеру отправки груза, скорости доставки, расстоянию перевозки, территории перевозки, типу подвижного состава, степени использования его грузоподъемности и по другим признакам.

Индекс цен производителей сельскохозяйственной продукции исчисляется на основании регистрации в отобранных для наблюдения сельскохозяйственных организациях цен на основные виды продуктов-представителей, реализуемых заготовительным, перерабатывающим организациям, на рынке, через собственную торговую сеть, населению непосредственно с транспортных средств, на ярмарках, биржах, аукционах, организациям, коммерческим структурам и т. п. Цены производителей сельскохозяйственной продукции приводятся с учетом надбавок и скидок за качество реализованной продукции без расходов на транспортировку, экспедирование, погрузку и разгрузку продукции, а также без налога на добавленную стоимость, дотаций.

Численность рабочей силы – лица в возрасте 15 лет и старше, которые в рассматриваемый период (обследуемую неделю) считаются занятыми или безработными.

Безработные, зарегистрированные в государственных учреждениях службы занятости населения – трудоспособные граждане, не имеющие работы и заработка (трудового дохода), проживающие на территории Российской Федерации, зарегистрированные в государственных учреждениях службы занятости по месту жительства в целях поиска подходящей работы, ищущие работу и готовые приступить к ней.

Уровень зарегистрированной безработицы – отношение численности безработных, зарегистрированных в государственных учреждениях службы занятости населения, к численности рабочей силы, в процентах.

Нагрузка незанятого населения на одну заявленную вакансию рассчитывается как отношение численности лиц, не занятых трудовой деятельностью, состоящих на учете в государственных учреждениях службы занятости населения, к числу вакансий, сообщенных работодателями в эти учреждения.

Заявленная работодателями потребность в работниках – число вакансий (требуемых работников), сообщенных работодателями в государственные учреждения службы занятости населения.

Бюджет – форма образования и расходования денежных средств, предназначенных для финансового обеспечения задач и функций государства и местного самоуправления.

Консолидированный бюджет субъекта Российской Федерации образуют бюджет субъекта Российской Федерации и свод бюджетов муниципальных образований, входящих в состав субъекта Российской Федерации (без учета межбюджетных трансфертов между этими бюджетами).

Доходы бюджета – поступающие в бюджет денежные средства, за исключением средств, являющихся в соответствии с Бюджетным кодексом Российской Федерации источниками финансирования дефицита бюджета.

Расходы бюджета – выплачиваемые из бюджета денежные средства, за исключением средств, являющихся в соответствии с Бюджетным кодексом Российской Федерации источниками финансирования дефицита бюджета.

Бюджетный профицит – величина превышения доходов бюджета над его расходами.

Бюджетный дефицит – величина превышения расходов бюджета над его доходами.

Налог – обязательный, индивидуально безвозмездный платеж, взимаемый с организаций и физических лиц в форме отчуждения принадлежащих им на праве собственности, хозяйственного ведения или оперативного управления денежных средств в целях финансового обеспечения деятельности государства и (или) муниципальных образований.

Сальдированный финансовый результат (прибыль минус убыток) – конечный финансовый результат, выявленный на основании бухгалтерского учета всех хозяйственных операций организаций. Представляет собой сумму прибыли (убытка) от продажи товаров, продукции (работ, услуг), основных средств, иного имущества организаций и чистых доходов от прочих операций.

Темпы изменения сальдированного финансового результата отчетного периода по сравнению с соответствующим периодом предыдущего года рассчитаны по сопоставимому кругу организаций; с учетом корректировок данных соответствующего периода предыдущего года, исходя из изменений учетной политики, законодательных актов и др. в соответствии с

методологией бухгалтерского учета. Знак «х» означает, что в одном или обоих сопоставляемых периодах был получен отрицательный сальдированный финансовый результат.

Суммарная задолженность по обязательствам организаций включает кредиторскую задолженность, задолженность по кредитам банков и займам.

Кредиторская задолженность – задолженность по расчетам с поставщиками и подрядчиками за поступившие материальные ценности, выполненные работы и оказанные услуги, в том числе задолженность, обеспеченная векселями выданными; задолженность по расчетам с дочерними и зависимыми обществами по всем видам операций; с рабочими и служащими по оплате труда, представляющая собой начисленные, но не выплаченные суммы оплаты труда; задолженность по отчислениям на государственное социальное страхование, пенсионное обеспечение и медицинское страхование работников организации, задолженность по всем видам платежей в бюджет и внебюджетные фонды; задолженность организации по платежам по обязательному и добровольному страхованию имущества и работников организации и другим видам страхования, в которых организация является страхователем; авансы полученные, включающие сумму полученных авансов от сторонних организаций по предстоящим расчетам по заключенным договорам, а также штрафы, пени и неустойки, признанные организацией или по которым получены решения суда (арбитражного суда) или другого органа, имеющего в соответствии с законодательством Российской Федерации право на принятие решения об их взыскании, и отнесенные на финансовые результаты организации, непогашенные суммы заемных средств, подлежащие погашению в соответствии с договорами.

Дебиторская задолженность – задолженность по расчетам с покупателями и заказчиками за товары, работы и услуги, в том числе задолженность, обеспеченная векселями полученными; задолженность по расчетам с дочерними и зависимыми обществами; суммы уплаченных другим организациям авансов по предстоящим расчетам в соответствии с заключенными договорами; задолженность по расчетам с прочими дебиторами, включающая в себя задолженность финансовых и налоговых органов (в том числе по переплате по налогам, сборам и прочим платежам в бюджет); задолженность работников организации по предоставленным им ссудам и займам за счет средств этой организации или кредита (ссуды на индивидуальное и кооперативное жилищное строительство, приобретение и благоустройство садовых участков, беспроцентные ссуды молодым семьям на улучшение жилищных условий или обустройство домашним хозяйством и др.); задолженность подотчетных лиц; поставщиков по недостаткам товарно-материальных ценностей, обнаруженным при приемке; задолженность по государственным заказам, федеральным программам за поставленные товары, работы и услуги, а также штрафы, пени и неустойки, признанные должником, или по которым получены решения суда (арбитражного суда) или другого органа, имеющего в соответствии с законодательством Российской Федерации право на принятие решения об их взыскании, и отнесенные на финансовые результаты организации.

Характеристика организаций. Данные о предприятиях и организациях (индивидуальных предпринимателях), учтенных в **Статрегистре Росстата**, получены на основе сведений о государственной регистрации, предоставляемых ФНС России из Единого государственного реестра юридических лиц (Единого государственного реестра индивидуальных предпринимателей), а также с использованием сведений о государственной регистрации юридических лиц, поступивших в органы государственной статистики до вступления в действие Федерального закона «О государственной регистрации юридических лиц и индивидуальных предпринимателей», не перерегистрированных и не ликвидированных в установленном порядке.

Распределение предприятий и организаций по видам экономической деятельности осуществляется по виду деятельности, заявленному юридическим лицом (индивидуальным предпринимателем) основным при государственной регистрации.

Демография организаций рассматривается как информация о количестве зарегистрированных и ликвидированных организациях, функционирующих в данное время на данной территории и в данных экономических условиях.

Коэффициент рождаемости организаций – отношение количества зарегистрированных за отчетный период организаций к среднему количеству организаций, учтенных в Статистическом регистре Росстата, выраженное в промилле.

МЕТОДОЛОГИЧЕСКИЙ КОММЕНТАРИЙ

Коэффициент официальной ликвидации организаций – отношение количества официально ликвидированных за отчетный период организаций к среднему количеству организаций, учтенных в Статистическом регистре Росстата, выраженное в промилле.

Естественное движение населения – обобщенное название совокупности рождений и смертей, изменяющих численность населения, так называемым естественным путем. К естественному движению населения относят также браки и разводы, хотя они не меняют численность населения, но учитываются в том же порядке, что и рождения и смерти. В соответствии со статьей 13.1 Федерального закона "Об актах гражданского состояния" от 15.11.1997 № 143-ФЗ с 1 октября 2018г. был введен в действие Единый государственный реестр записей актов гражданского состояния (ЕГР ЗАГС). Согласно статье 13.2 указанного Федерального закона Росстат с 1 октября 2018г. получает сведения о государственной регистрации рождений, смертей, заключения и расторжения браков из данного реестра.

Общие коэффициенты рождаемости и смертности – отношение соответственно числа родившихся живыми и числа умерших в течение календарного года к среднегодовой численности населения. Исчисляются на 1000 человек населения.

Коэффициент естественного прироста (убыли) – разность общих коэффициентов рождаемости и смертности.

Общие коэффициенты брачности и разводимости – отношение числа зарегистрированных браков или разводов в течение года к среднегодовой численности населения. Исчисляются на 1000 человек населения.

В соответствии с изменениями, внесенными в Федеральный план статистических работ распоряжением Правительства Российской Федерации от 20 марта 2019 г. №469-р, информация о денежных доходах и расходах населения публикуется ежеквартально. Данные рассчитаны в соответствии с Методологическими положениями по расчету показателей денежных доходов и расходов населения, утвержденные приказом Росстата №465 от 02.07.2014 (с изменениями №680 от 20.11.2018 г.).

Величина прожиточного минимума в соответствии с Федеральным законом от 24 октября 1997г. №134-ФЗ «О прожиточном минимуме в Российской Федерации» (в редакции Федерального закона от 29.12.2020 №473-ФЗ) представляет собой минимальную необходимую для обеспечения жизнедеятельности сумму доходов гражданина.

В соответствии с пунктом 3 статьи 4 Федерального закона от 24 октября 1997г. №134-ФЗ «О прожиточном минимуме в Российской Федерации» (в ред. Федерального закона от 29 декабря 2020 года №473-ФЗ) величина прожиточного минимума на душу населения в субъекте Российской Федерации на очередной год устанавливается субъектом Российской Федерации с учетом коэффициента региональной дифференциации, который рассчитывается как соотношение величины прожиточного минимума на душу населения в целом по Российской Федерации и величины прожиточного минимума на душу населения в соответствующем субъекте Российской Федерации.

На 2021–2025 годы устанавливается переходный период поэтапного доведения величины прожиточного минимума на душу населения в субъектах Российской Федерации, установленных на 2021 год, до величин прожиточного минимума на душу населения в субъектах Российской Федерации, рассчитанных с учетом коэффициентов региональной дифференциации.

На 2021 год величина прожиточного минимума установлена Постановлением Правительства Санкт-Петербурга от 24.03.2021 №143 «Об установлении величины прожиточного минимума на душу населения и по основным социально-демографическим группам населения в Санкт-Петербурге на 2021 год» и Постановлением Правительства Ленинградской области от 10 февраля 2021 года №83 «Об установлении величины прожиточного минимума на душу населения и по основным социально-демографическим группам населения в Ленинградской области на 2021 год».

На 2022 год величина прожиточного минимума установлена Постановлением Правительства Санкт-Петербурга от 14.09.2021 №665 «Об установлении величины прожиточного минимума на душу населения и по основным социально-демографическим группам населения в Санкт-Петербурге на 2022 год» (в ред. от 09.06.2022 №508) и Постановлением Правительства Ленинградской области от 14 сентября 2021 года №590 «Об установлении величины прожиточного минимума на душу населения и по основным социально-демографическим группам населения в Ленинградской области на 2022 год» (в ред. от 31 мая 2022 года №356).

МЕТОДОЛОГИЧЕСКИЙ КОММЕНТАРИЙ

На 2023 год величина прожиточного минимума установлена Постановлением Правительства Санкт-Петербурга от 27.12.2022 №1336 «Об установлении величины прожиточного минимума на душу населения и по основным социально-демографическим группам населения в Санкт-Петербурге на 2023 год» и Постановлением Правительства Ленинградской области от 22 декабря 2022 года №952 «Об установлении величины прожиточного минимума на душу населения и по основным социально-демографическим группам населения в Ленинградской области на 2023 год».

На 2024 год величина прожиточного минимума установлена Постановлением Правительства Санкт-Петербурга от 15.09.2023 №980 «Об установлении величины прожиточного минимума на душу населения и по основным социально-демографическим группам населения в Санкт-Петербурге на 2024 год» (в ред. от 21.12.2023 №1381) и Постановлением Правительства Ленинградской области от 14 сентября 2023 года №638 «Об установлении величины прожиточного минимума на душу населения и по основным социально-демографическим группам населения в Ленинградской области на 2024 год» (в ред. от 1 декабря 2023 года №847).

Среднемесячная номинальная начисленная заработная плата работников организаций исчисляется делением фонда начисленной заработной платы работников на среднесписочную численность работников и на количество месяцев в периоде.

В фонд заработной платы включаются начисленные суммы в денежной и неденежной формах за отработанное и неотработанное время, доплаты и надбавки, премии и единовременные поощрения, компенсационные выплаты, связанные с режимом работы и условиями труда, а также оплата питания и проживания, имеющая систематический характер.

Реальная заработная плата характеризует покупательную способность заработной платы в отчетном периоде в связи с изменением цен на потребительские товары и услуги по сравнению с базисным периодом. Для этого рассчитывается индекс реальной заработной платы путем деления индекса номинальной начисленной заработной платы на индекс потребительских цен за один и тот же временной период.

Зарегистрированное преступление – выявленное и официально взятое на учет общественно опасное деяние, предусмотренное уголовным законодательством.

Лица, совершившие преступления – официально взятые на учет правоохранительными органами лица, на которых заведены уголовные дела.

*Управление
Федеральной службы государственной статистики
по г. Санкт-Петербургу и Ленинградской области*
Адрес: 197136, Санкт-Петербург, ул. Профессора Попова, 39

Заказ № 18 Тираж 63 экз.

Отпечатано в оперативной полиграфии Петростата